



SKYBERGSTUA
PÅ
GJØVIK GÅRD

Skybergstua på Gjøvik Gård



Skybergstua er et rødt, lite hus som ligger i hjørnet av parken på Gjøvik Gård, opp mot Hunton. Huset var opprinnelig våningshuset på plassen Holmen under Hunn gård. Plassene Øvre Kvernvolden, Holmen og Nedre Kvernvolden lå etter hverandre på nordsiden av Hunnselva. Holmen Brænderi ble etablert i 1854 og man kjøpte da huset til bolig for brennerimesteren. Den siste som bodde der med familie var Johan Skyberg som flyttet dit rundt 1910.

På 1980-tallet ble huset tatt i bruk som rockeverksted og fungerte som sådan til denne virksomheten ble flyttet til Brufoss. I 1991 var framtidsutsiktene dystre for huset, i det man i forbindelse med Fjellhallen som OL-arena måtte bygge ny veg opp mot Haugtun. For å redde huset fra riving fikk det nå ny tomt på Gjøvik Gård dit det ble flyttet i 1993. Huset var da ganske medtatt, og man konsentrerte seg om å få lagt nytt tak. I den sammenheng ble et takoppløft ofret. Da dette var gjort var det slutt på penger og krefter. Men i 2000 påtok AS Miljøbygg og bedrifter innen byggebransjen i Gjøvik seg kostnadsfritt å rehabilitere bygget slik at det kunne brukes som møtelokale. Til gjengjeld disponerte Miljøbygg Skybergstua gratis i 10 år. Fra 2010 har foreningen Concordia Gildet Gjøvik hatt en leieavtale på Skybergstua med Mjøsmuseet.

I 2008 ble Gjøvik Gård underlagt fredningsbestemmelser. Skybergstua er ikke fredet og kan i prinsippet flyttes på nytt eller rives. Imidlertid har man ment at huset har en verneverdi. I 1998 kom en plan for bygningsvern i Gjøvik sentrum der Skybergstua har fått vernegrad II, på linje med Gjøvik skole fra 1902 og husene på Holmen Brænderi. I 2014 ble arealet øst for huset ryddet til parkerings-plass og plass for arrangementer. Blant brukerne av Gjøvik Gård ble det framsatt ønske om utvide plassen til å omfatte tomte for Skybergstua. Man mente da at huset kunne flyttes, endog til Skyberg i Vardal hvor man mente det hadde stått. Dette anslaget mot Skybergstua førte ikke fram, og det er godt håp om at huset heretter kan få stå på Gjøvik Gård.



Skybergstua med Gjøvik Støperi i bakgrunnen ca 1900

Skybergstua var tidligere plassert ved Holmen Brænderi. Huset var opprinnelig våningshuset på husmannsplassen Holmen under Hunn. Holmen Brænderi benyttet huset som bolig for brennerimesteren og Johan Skyberg med familie var den siste som bodde der, derav navnet Skybergstua.



Skybergstua i 1952. Kornsiloen under bygging i bakgrunnen.

Rockeverkstedet

- Gjøvik eldste trebygning?



Siden 1983 har Geir Wentzel og hans folk hatt fast tilhold i den gamle bygningen ved Holmen Brænderi, og det er utviklet et aktivt ungdomsmiljø der. Tidens egne rytmer, ungdom og et av byens eldste trehus danner rammen om det som har blitt til Rockeverkstedet. Den vesle bygningen var opprinnelig våningshuset på plassen Holmen under Hunn gård. I 1854 kjøpte Holmen Brænderi stedet som bolig for brennerimesteren, og der har de etterfulgt hverandre, Johnsen, Slettum, Skyberg med flere. Blant lokalbefolkningen blir huset fortsatt kalt «Skyberg-stua». Fra 1980 har den vært Gjøvik kommunes eiendom. Sikker datering er vanskelig å gi, men hustypen går tilbake til slutten av 1700-tallet. Det er en typisk midtkammerbygning med rom på hver side av inngangspartiet, og med et kammer bak gangen.

Empirevindue, med tre ruter i hver ramme, var det mest vanlige i hele

i hvert av siderommene. Peisen i kjøkkenet er plassert midt på tverrveggen til gangen. «Skybergstua» har ingen dominerende plassering. Eite hvert har oppfylling av vegbanen helt «slukto» den gamle husmannsplassen. Bygningen er også kommet i konflikt med den planlagte tilføelsvegen fra den nye riksvegen til Farverbakken. Den er tenkt ført fra Gjøvik Støperi via Holmen Brænderi til Storgata. Bygningen har hatt et «lang liv» med tre viktige funksjoner, som husmannsplass, brennerimester bolig og nå rockeverksted. Den har overlevd alle endringer i omgivelsene, og står der som et siste bindeledd og minner oss om en fjern fortid «Skyberg-stua» er uløselig knyttet til stedet der den står. Kanskje overlever den også vegplanene som er tenkt for området. Det har den for tjent!

Lisette Norland

Skybergstua fungerte i noen år som rockeverksted men i 1991 skapte vegplanene opp til Haugtun en usikker situasjon.

Skybergstua flyttes ikke

Planene om å flytte Skybergstua i Gjøvik er forsvunnet, og det er ikke lenger aktuelt å flytte den. Det har vært snakk om å flytte Skybergstua i Gjøvik til den nye vegtraseen for vestre del av byen, og det er nå klart at dette ikke vil skje.

VEGTRASEN

De planene om å flytte Skybergstua i Gjøvik er forsvunnet, og det er ikke lenger aktuelt å flytte den. Det har vært snakk om å flytte Skybergstua i Gjøvik til den nye vegtraseen for vestre del av byen, og det er nå klart at dette ikke vil skje.

Det er ikke lenger aktuelt å flytte Skybergstua i Gjøvik til den nye vegtraseen for vestre del av byen, og det er nå klart at dette ikke vil skje.



Skybergstua i Gjøvik blir ikke flyttet over den gamle. Etter at man hadde planlagt å flytte den til den nye vegtraseen for vestre del av byen, er det nå klart at dette ikke vil skje.

Folkevalgte ut til folket

Folketingsvalget i Gjøvik er nå over, og det er klart at Skybergstua i Gjøvik vil bli flyttet til den nye vegtraseen for vestre del av byen, og det er nå klart at dette ikke vil skje.

Rockeverkstedet til Brufoss

Det ble i går vedtatt i Kommunestyret for Kultur og Rockeverkstedet skal flyttes til Brufoss i Gjøvik. Dette betyr at den gamle Rockeverkstedet i Gjøvik vil bli revet ned.

Det er ikke lenger aktuelt å flytte Skybergstua i Gjøvik til den nye vegtraseen for vestre del av byen, og det er nå klart at dette ikke vil skje.

Bevilling av Brufoss

Det er ikke lenger aktuelt å flytte Skybergstua i Gjøvik til den nye vegtraseen for vestre del av byen, og det er nå klart at dette ikke vil skje.

Det er ikke lenger aktuelt å flytte Skybergstua i Gjøvik til den nye vegtraseen for vestre del av byen, og det er nå klart at dette ikke vil skje.

Reguleringer

Det er ikke lenger aktuelt å flytte Skybergstua i Gjøvik til den nye vegtraseen for vestre del av byen, og det er nå klart at dette ikke vil skje.

Det er ikke lenger aktuelt å flytte Skybergstua i Gjøvik til den nye vegtraseen for vestre del av byen, og det er nå klart at dette ikke vil skje.

NYT BEVILLINGSTIL

Det er ikke lenger aktuelt å flytte Skybergstua i Gjøvik til den nye vegtraseen for vestre del av byen, og det er nå klart at dette ikke vil skje.



Skybergstuas skjehne var tema i 1992. Forst konkluderte man med at den ikke skulle flyttes da det var usikkert om den nye vegtraseen ville kreve dette. Det hadde vært på tale å flytte den til Hunn eller å flytte den til Gjøvik Gård for å huse andre kulturaktiviteter. Så kom beslutningen om å legge Rockeverkstedet til Brufoss, deretter kom reguleringsplanen som fastla vegtraseen.



Fredag 12. mars 1993 ble Skyberstua flyttet til sin nye tomt på Gjøvik Gård.

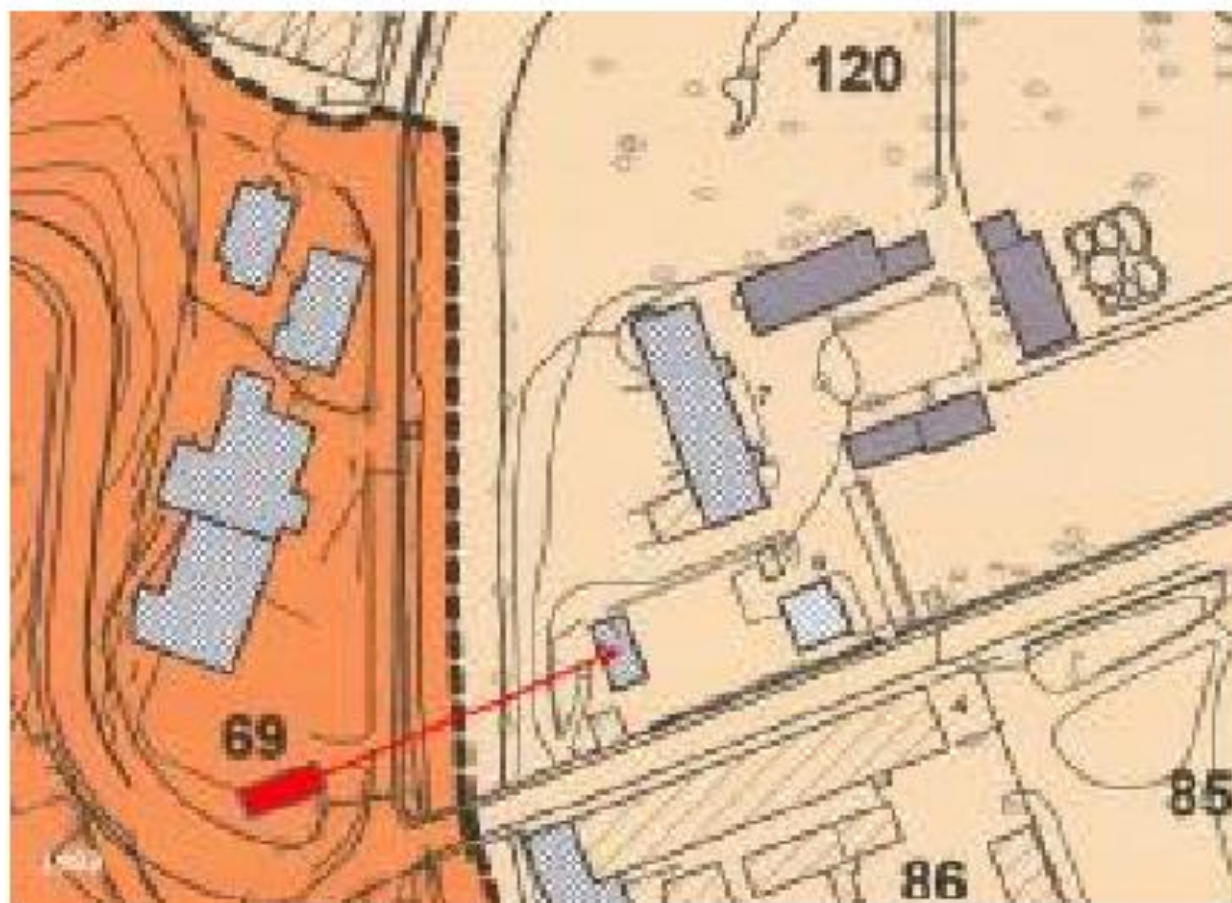

Skybergstua fikk sin plass hvor bygartner Hansson hadde dyrket blomster for byens forskjønnelse. Nærmeste nabo var garasjen til Alf Mjøen hvor han parkerte sin Ohio 1917. På andre siden lå boligen til bygartneren.



Skybergstua var i dårlig forfatning da den ankom Gjøvik Gård og utbedringsarbeidene var omfattende.



SAMHOLD 10. 10. 77 Nyheter og reportasje

Nytt liv i Skybergstua

Den gamle Skybergstua, som ble fjernet på Skybergstua, som er bygd av Gjøvik Gård, ble restaurert og fikk et nytt liv. Den ble restaurert og fikk et nytt liv. Den ble restaurert og fikk et nytt liv.

Den gamle Skybergstua, som ble fjernet på Skybergstua, som er bygd av Gjøvik Gård, ble restaurert og fikk et nytt liv. Den ble restaurert og fikk et nytt liv. Den ble restaurert og fikk et nytt liv.

Den gamle Skybergstua, som ble fjernet på Skybergstua, som er bygd av Gjøvik Gård, ble restaurert og fikk et nytt liv. Den ble restaurert og fikk et nytt liv. Den ble restaurert og fikk et nytt liv.



Skybergstua hadde et takoppløst som ble fjernet. Nytt undertak ble lagt og taket som tidligere var tekket med bølgeblekk fikk nå tekking med takstein. Inngangspartiet med taket var borte og innvendig var alle delevegger fjernet. Bjelkelaget i golvet var lagt og isolert, men så strakk tydeligvis pengene og kreftene ikke til lenger.

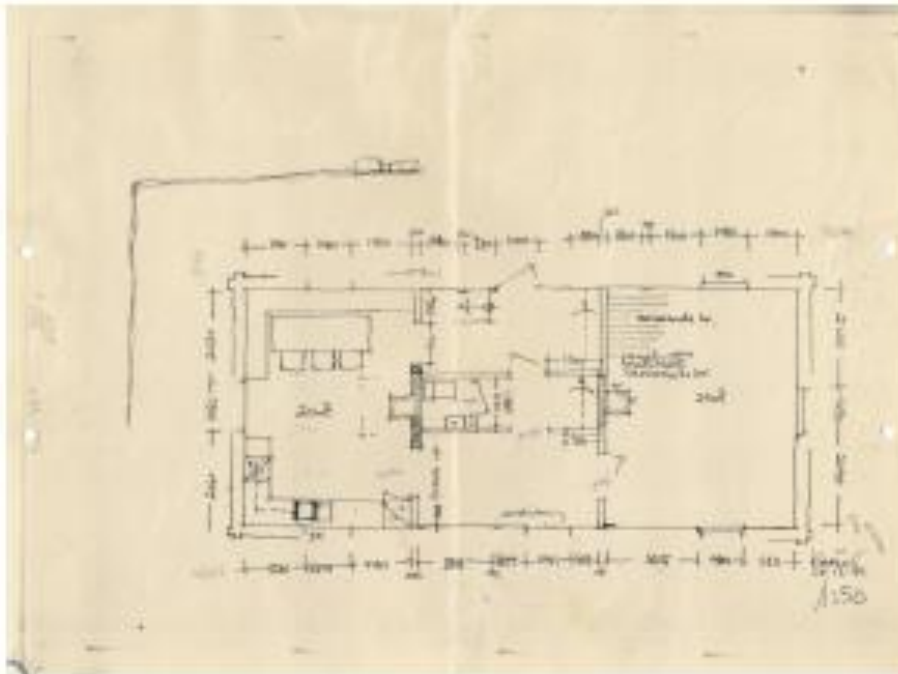

Karin Solbrekken tegnet plan for innredning av Skybergstua.

Miljøbygg tok initiativ til istandgjøring av huset og fikk med lokale firmaer til arbeidet. Dette ble utført som en dugnad og eieren Gjøvik kommune hadde ingen kostnader.





Mjøens gamle garasje ble borte og Skybergstua fikk en god parkeringsplass foran huset.



Gjerde rundt Skybergstua er satt opp på dugnad. Huset og gjerdet vedlikeholdes og males regelmessig, også på dugnadsbasis.



Skybergstua har gode fasiliteter for møter og selskaper med bordplass i stua for 24 personer. Kjøkkenet har kjøleskap, oppvaskemaskin og komfyr og det er rikelig med dekketøy.

Tidslinje for Skybergstua fram til 1994.

Skybergstua (Holmenstua) ved brenneriet

Plass under Holmen, hustype fra 1700-tallet

1855 kjøpt av Holmen Brænderi til brennerimesterbolig

Johan Skyberg var siste mester som bodde der til slutt, se S. Ellingsens artikkel om familien. (Årbok nr. 16- 2000)

Bruk av bygningen etter familien Skyberg

1976 GU (godtemplarungdommen) pusset opp en del på dugnad. Brukt til kretskontor. Oppfordret til videre dugnad.

1980 kjøpt av Gjøvik kommune. Sto tomt lenge.

1983 Rockeverksted, alternativt kommunalt ungdomstilbud.

1991 oppmølingstegninger fra fagskolen

29.06.1992 (OA 6.8.1992). Flyttet i 1993.

Huset måtte flyttes pga ny vegtrasse, Farverbakken.

Børre Eng (tekn.avd.) lagde skisse for plassering på Gjøvik gård

1991 oppmålingstegninger ved Gjøvik tekniske fagskole

1991 kostnadsoverslag på flytting, annet alternativ var flytting til Hunn (Gj. Spelmannslag lokaler)

1992 vegen vedtatt, utarbeide reguleringsplan.Vegen ferdig i 1993.

12.3.1993 flyttet til ny grunnmur (Samhold 13.3.1993), foto

Skader under flytting, skjev dører, vinduer og dører kunne ikke åpnes.

Den ene delen av bygget eldre enn den andre.

Gammel fuging mellom laftene med sand og linolje.

Fjernet sekundær takutspring, lagt inn nye åser.

Nytt tak med stein fra låven på Berg gård (Samhold 13.10.1994) Nok til halve taket.

17.11.1993 fjernet jordhaug, gruset, P-plass

25.04.1994 Sørlie ferdig med oppsetting av bygget

Våren 1994 fotodokumentasjon av rehabiliteringen.

Fra Utvalg for kultur og idrett 23.10.14

Forslag til Landskapsplan for Gjøvik gård, "Gjøvik gård helhetlig landskapsplan", utarbeidet av Feste Kapp landskapsarkitekter, godkjennes, og legges til grunn for den videre utvikling av Gjøvik gård.

Godkjennelse av landskapsplanen gjøres med følgende forutsetninger:

- ☞ Skybergstua flyttes til en annen lokasjon, for eksempel Eiktunet.
 - ☞ De to foreslåtte event-sonene godkjennes for store/tunge installasjoner i forbindelse med midlertidige arrangementer, og er på minimum den størrelse plandokumentet synliggjør.
 - ☞ "Seilet" som arena videreføres som i dag. Det tas stilling til om "Seilet" skal avvikles som arena når det er konkret behov for utskifting av "Seilduken".
- Større utviklingstiltak rulleres inn i tiltaksplanen i "Utviklingsplane for Gjøvik gård" ved

den årlige rullering av dette dokumentet.

Landskapsplanen oversendes Fylkeskonservator / Riksantikvar for endelig godkjennelse

med de forutsetninger kommunen her gir.

Utvalget påpeker følgende:

- ☞ Tanken om promenade og gangbruer binder Gjøvik gård sammen med by og kulturarenaer på en god måte.
- ☞ Styret synes det er synliggjort spennende tanker om å gjøre "baksiden om til fremside", bl.a. med nytt tilbygg.
- ☞ Oppstramming av parkeringsarealer er viktig.
- ☞ Synliggjøring og tydeliggjøring av historiske spor er viktig.

Endringsforslag fra Høyre:

Første pilpt vedr. Skybergstua endres til:

Skybergstua flyttes til en annen lokasjon, for eksempel Eiktunet.

Tilleggsforslag fra Høyre:

Kulept. 3, 4, 5 og 6 fra Styret for Gjøvik gård tas inn i vedtaket, under overskriften "Utvalget påpeker følgende:".

Votering:

Endringsforslag fra Høyre vedtatt mot 2 stemmer (Ap)

Rådmannens innstilling med Høyres endringsforslag enstemmig vedtatt.

Høyres tilleggsforslag vedtatt mot 1 stemme (Ap)

Sak 133/14

HELHETLIG LANDSKAPSPLAN - PARKPLAN - FOR GJØVIK GÅRD

Vedtak:

Forslag til Landskapsplan for Gjøvik gård, "Gjøvik gård helhetlig landskapsplan", utarbeidet av Feste Kapp landskapsarkitekter, godkjennes, og legges til grunn for den videre utvikling av Gjøvik gård.

Godkjennelse av landskapsplanen gjøres med følgende forutsetninger:

- Kommunestyret får en ny vurdering av Skybergstuas plassering i forbindelse med rulleringen av tiltaksplanen i «Utviklingsplanen for Gjøvik gård i 2015. Det forutsettes at dette skjer i dialog med Mjøsmuseet og styret ved Gjøvik gård.
- De to foreslåtte event-sonene godkjennes for store/tunge installasjoner i forbindelse med midlertidige arrangementer, og er på minimum den størrelse plandokumentet synliggjør.
- "Seilet" som arena videreføres som i dag.

Større utviklingstiltak rulleres inn i tiltaksplanen i "Utviklingsplanen for Gjøvik gård" ved den årlige rullering av dette dokumentet.



Gjøvik Gård ble fredet i 1998. Hovedbygningen, drengestua og låven er fredet og kan ikke endres uten etter dispensasjon. Gjøvikhallen og Skyberg-stua er underlagt en områdefredning der husene kan endres dersom det samlede bygningsmiljøet ikke forringes. For Gjøvik Gård er det etablert en forvaltningsplan og en landskapsplan. Landskapsplanen inneholder tiltak som skal realiseres gradvis etter årlige kommunale vedtak.

Historieløst om Skybergstua



Kommentar

ROGER HANSEN

Har vi historier, og hvorfor ble det som det er, er det viktig å vite. Det er det som gjør det viktig.

Historien om Skybergstua er en del av vår kulturarv. Den er viktig for oss som bor her, og den er viktig for oss som besøker oss. Den er viktig for oss som vil vite mer om vår historie.

FORVALTNINGSPLAN er et viktig dokument som gir oss en oversikt over hvordan vi skal forvalte området. Det er viktig for oss som bor her, og det er viktig for oss som besøker oss. Det er viktig for oss som vil vite mer om vår historie.

Historien om Skybergstua er en del av vår kulturarv. Den er viktig for oss som bor her, og den er viktig for oss som besøker oss. Den er viktig for oss som vil vite mer om vår historie.

Historien om Skybergstua er en del av vår kulturarv. Den er viktig for oss som bor her, og den er viktig for oss som besøker oss. Den er viktig for oss som vil vite mer om vår historie.

Historien om Skybergstua er en del av vår kulturarv. Den er viktig for oss som bor her, og den er viktig for oss som besøker oss. Den er viktig for oss som vil vite mer om vår historie.

Historien om Skybergstua er en del av vår kulturarv. Den er viktig for oss som bor her, og den er viktig for oss som besøker oss. Den er viktig for oss som vil vite mer om vår historie.

Historien om Skybergstua er en del av vår kulturarv. Den er viktig for oss som bor her, og den er viktig for oss som besøker oss. Den er viktig for oss som vil vite mer om vår historie.

Historien om Skybergstua er en del av vår kulturarv. Den er viktig for oss som bor her, og den er viktig for oss som besøker oss. Den er viktig for oss som vil vite mer om vår historie.

Historien om Skybergstua er en del av vår kulturarv. Den er viktig for oss som bor her, og den er viktig for oss som besøker oss. Den er viktig for oss som vil vite mer om vår historie.

Historien om Skybergstua er en del av vår kulturarv. Den er viktig for oss som bor her, og den er viktig for oss som besøker oss. Den er viktig for oss som vil vite mer om vår historie.

Historien om Skybergstua er en del av vår kulturarv. Den er viktig for oss som bor her, og den er viktig for oss som besøker oss. Den er viktig for oss som vil vite mer om vår historie.

Historien om Skybergstua er en del av vår kulturarv. Den er viktig for oss som bor her, og den er viktig for oss som besøker oss. Den er viktig for oss som vil vite mer om vår historie.

Historien om Skybergstua er en del av vår kulturarv. Den er viktig for oss som bor her, og den er viktig for oss som besøker oss. Den er viktig for oss som vil vite mer om vår historie.

Framtidsrettet, ikke historieløst



Kommentar

ERLEND TØMTA GJØLME

Kommunestyrerepresentant Gjøvik Høyre

FORMÅNSKAPET HAR en stor betydning for oss som bor her, og det er viktig for oss som besøker oss. Det er viktig for oss som vil vite mer om vår historie.

Historien om Skybergstua er en del av vår kulturarv. Den er viktig for oss som bor her, og den er viktig for oss som besøker oss. Den er viktig for oss som vil vite mer om vår historie.

Historien om Skybergstua er en del av vår kulturarv. Den er viktig for oss som bor her, og den er viktig for oss som besøker oss. Den er viktig for oss som vil vite mer om vår historie.

Historien om Skybergstua er en del av vår kulturarv. Den er viktig for oss som bor her, og den er viktig for oss som besøker oss. Den er viktig for oss som vil vite mer om vår historie.

Historien om Skybergstua er en del av vår kulturarv. Den er viktig for oss som bor her, og den er viktig for oss som besøker oss. Den er viktig for oss som vil vite mer om vår historie.

Historien om Skybergstua er en del av vår kulturarv. Den er viktig for oss som bor her, og den er viktig for oss som besøker oss. Den er viktig for oss som vil vite mer om vår historie.

Historien om Skybergstua er en del av vår kulturarv. Den er viktig for oss som bor her, og den er viktig for oss som besøker oss. Den er viktig for oss som vil vite mer om vår historie.

Historien om Skybergstua er en del av vår kulturarv. Den er viktig for oss som bor her, og den er viktig for oss som besøker oss. Den er viktig for oss som vil vite mer om vår historie.

Historien om Skybergstua er en del av vår kulturarv. Den er viktig for oss som bor her, og den er viktig for oss som besøker oss. Den er viktig for oss som vil vite mer om vår historie.

Historien om Skybergstua er en del av vår kulturarv. Den er viktig for oss som bor her, og den er viktig for oss som besøker oss. Den er viktig for oss som vil vite mer om vår historie.

Historien om Skybergstua er en del av vår kulturarv. Den er viktig for oss som bor her, og den er viktig for oss som besøker oss. Den er viktig for oss som vil vite mer om vår historie.

Historien om Skybergstua er en del av vår kulturarv. Den er viktig for oss som bor her, og den er viktig for oss som besøker oss. Den er viktig for oss som vil vite mer om vår historie.

Historien om Skybergstua er en del av vår kulturarv. Den er viktig for oss som bor her, og den er viktig for oss som besøker oss. Den er viktig for oss som vil vite mer om vår historie.

Historien om Skybergstua er en del av vår kulturarv. Den er viktig for oss som bor her, og den er viktig for oss som besøker oss. Den er viktig for oss som vil vite mer om vår historie.

Skybergstuaas tilværelse på Gjøvik Gård har vært truet da man har villet benytte tomten til parkering og arrangements-plass. Etter mange innspill ser det ut som at huset skal få lov å stå på Gjøvik Gård, i nærheten av stedet hvor det sto i minst 150 år.