Un Rosaire à Tongre-Notre-Dame

II

Les mystères lumineux

Le membre [de la Confrérie] suit l'exemple de la Vierge Marie en prenant ses sentiers d'humilité et de don de soi. Il accueille comme elle la volonté de Dieu et y répond généreusement. Il contemple le Fils qu'elle présente à Tongre et découvre en Lui, comme le fit le vieillard Siméon, non seulement le Messie, le Libérateur, mais aussi « La Lumière pour éclairer les nations ».

C'est dans cet esprit qu'il prie régulièrement le chapelet

et médite les mystères du Rosaire.

(art. 2 des statuts de la Confrérie)

Le rosaire est ma prière préférée.
C'est une prière merveilleuse.
Merveilleuse de simplicité et de profondeur.
Dans cette prière,
nous répétons de multiples fois
les paroles de l'archange et d'Élisabeth
à la Vierge Marie.
Toute l'église s'associe à ces paroles.
De tout cœur,
je vous exhorte tous
à la réciter.

Saint Jean-Paul II

« Je suis Notre-Dame du Rosaire.
Que l'on continue toujours à dire le chapelet tous les jours. »

6e apparition de la Vierge à Fatima, 1917

Pour débuter le chapelet

(signe de croix)

Je crois en Dieu, le Père tout-puissant,
créateur du ciel et de la terre.
Et en Jésus-Christ, son Fils unique, notre Seigneur,
qui a été conçu du Saint-Esprit, est né de la Vierge Marie,
a souffert sous Ponce Pilate, a été crucifié,
est mort et a été enseveli,
est descendu aux enfers,
le troisième jour est ressuscité d'entre les morts,
est monté aux cieux,
est assis à la droite de Dieu le Père tout-puissant,
d'où il viendra juger les vivants et les morts.
Je crois en l'Esprit Saint,
à la sainte Eglise catholique
à la communion des saints,
à la rémission des péchés,
à la résurrection de la chair,
à la vie éternelle. Amen.

La prière de Jésus

NOTRE PÈRE qui es aux cieux,

que ton Nom soit sanctifié,

que Ton Règne vienne,

que Ta Volonté soit faite sur la terre comme au ciel.

Donne-nous aujourd'hui notre pain de ce jour,

pardonne-nous nos offenses

comme nous pardonnons aussi à ceux qui nous ont offensés,

et ne nous laisse pas entrer en tentation

mais délivre-nous du Mal.

La prière à Marie (3 x)

JE VOUS SALUE MARIE, pleine de grâce,

Le Seigneur est avec vous,

Vous êtes bénie entre toutes les femmes

et Jésus, le fruit de vos entrailles, est béni.

Sainte Marie, Mère de Dieu,

priez pour nous, pauvres pécheurs

maintenant et à l'heure de notre mort. Amen.

Gloire à Dieu

Gloire au Père, au Fils, et au Saint-Esprit, comme il était au commencement, maintenant et toujours, et dans les siècles des siècles. Amen.

Il est parfois suivi de la prière apprise par Notre-Dame, à Fatima :

Ô mon Jésus, pardonnez-nous nos péchés, préservez-nous du feu de l'enfer, et conduisez toutes les âmes au Ciel, nous vous prions spécialement pour celles qui ont le plus besoin de Votre miséricorde.

Premier mystère : le baptême de Jésus

Toi, tu es mon Fils bien-aimé ; en toi, je trouve ma joie.

Pour le récit biblique complet, lire Luc 3, 21-22, Mathieu 3, 13-17, Marc 1, 9-11 ou Jean 1, 29-34

Jésus, prenant la place des pécheurs, descend dans l'eau du Jourdain. L'eau qui lave de toute souillure reçoit de Jésus lui-même sa capacité à purifier : il est l'Agneau de Dieu qui enlève le péché du monde. La voix du Père et la présence de l'Esprit posent le sceau divin sur la mission du Fils bien-aimé.

Aujourd'hui le Sauveur est baptisé.
Aujourd'hui, sur la terre retentit la voix du Père,
Aujourd'hui l'Eglise … exultant de joie s'écrie :
Gloire au Christ, à l'Agneau de Dieu !

Liturgie

1 Notre Père - 10 Je vous salue Marie - 1 Gloire au Père

R. TOI, NOTRE DAME, NOUS TE CHANTONS,
TOI, NOTRE MERE, NOUS TE PRIONS.

Deuxième mystère : les Noces de Cana

Tel fut le commencement des signes que Jésus accomplit.

Il manifesta sa gloire, et ses disciples crurent en lui.

Pour le récit biblique complet, lire Jean 2, 1-11

Ils n'ont plus de vin ! Les hommes de ce monde ont perdu leur capacité à vivre de la vie de Dieu. Or Jésus, au cœur d'une noce symbolisant les épousailles entre Dieu et son peuple, vient rendre au monde le goût des choses divines par le vin capiteux de l'Alliance nouvelle.

Mère attentive aux joies des cœurs,
Tu pries, et le signe de fête, Dieu l'accomplit,
C'est l'heure où parmi nous se manifeste
La gloire de ton Fils.

Liturgie

1 Notre Père - 10 Je vous salue Marie - 1 Gloire au Père

R. TOI, NOTRE DAME, NOUS TE CHANTONS,
TOI, NOTRE MERE, NOUS TE PRIONS.

Troisième mystère : la prédication du Royaume

Le règne de Dieu est tout proche. Convertissez-vous et croyez à l'Evangile.

Pour le récit biblique complet, lire Luc 4, 14-15, Mathieu 1, 17 ou Marc 1, 15

Jésus parcourait villes et villages pour annoncer la Bonne Nouvelle du Royaume et inviter à la conversion. Il ne cesse de remettre les péchés des hommes qui s'avancent vers lui avec une foi humble et confiante, accomplissant son ministère de miséricorde pour que tous aient la vie, et la vie en abondance.

Le Fils de Dieu, l'unique Verbe,
Conduit son peuple vers le Père,
Et d'âge en âge lui enseigne
L'éternelle vérité.

Liturgie

1 Notre Père - 10 Je vous salue Marie - 1 Gloire au Père

R. TOI, NOTRE DAME, NOUS TE CHANTONS,
TOI, NOTRE MERE, NOUS TE PRIONS.

Quatrième mystère : la Transfiguration

Celui-ci est mon Fils bien-aimé, en qui je trouve ma joie : écoutez-le !

Pour le récit biblique complet, lire Luc 9, 28-36, Mathieu 17, 1-9 ou Marc 9, 2-10

Voilà le mystère de lumière par excellence ! La gloire resplendit sur le visage du Christ et les trois disciples en sont aveuglés. La voix du Père les invitant à l'écoute domine l'événement. Écouter pour entendre, écouter pour comprendre, écouter pour voir avec les yeux de la foi au-delà du drame douloureux qui se prépare.

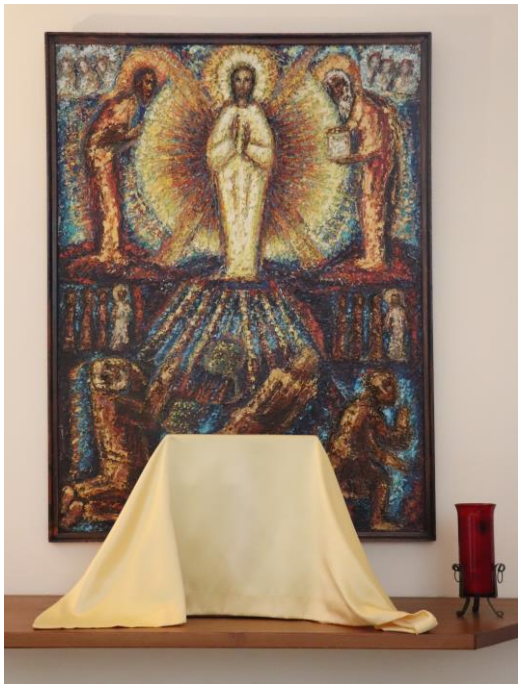

Jésus, splendeur du Père,
Toi, l'image de sa gloire,
Transfigure en ta lumière
Ceux qui cherchent ton visage.

Liturgie

1 Notre Père - 10 Je vous salue Marie - 1 Gloire au Père

R. TOI, NOTRE DAME, NOUS TE CHANTONS,
TOI, NOTRE MERE, NOUS TE PRIONS.

Cinquième mystère : l'institution de l'eucharistie

Ceci est mon corps, donné pour vous. Faites cela en mémoire de moi.

Pour le récit biblique complet, lire Luc 22, 14-20, Mathieu 26, 26-29 ou Marc 14, 22-25

Jésus se fait nourriture sous les signes du pain et du vin. Il veut demeurer avec nous jusqu'à la fin du monde par le mystère de son corps et de son sang livrés par amour.

Pain qui donne la vie,
Christ et Seigneur,
Louange à toi !

Liturgie

1 Notre Père - 10 Je vous salue Marie - 1 Gloire au Père

R. TOI, NOTRE DAME, NOUS TE CHANTONS,
TOI, NOTRE MERE, NOUS TE PRIONS.

Prières de clôture du chapelet proposées le Pape François

Données à *Rome, Saint Jean de Latran, le 25 avril 2020, Fête de Saint Marc Evangéliste*

Le Pape François nous « offre les textes de deux prières à la Vierge que (nous pourrons) réciter à la fin du Rosaire, et (qu'il récitera lui-même) pendant le mois de mai, uni à (nous) spirituellement. » L'une ou l'autre au choix.

Prière 1

O Marie,
tu resplendis toujours sur notre chemin
comme signe de salut et d'espérance.
Nous nous confions à toi, Santé des malades,
qui, auprès de la croix, as été associée à la douleur de Jésus,
en maintenant ta foi ferme.
Toi, Salut du peuple romain,
tu sais de quoi nous avons besoin
et nous sommes certains que tu veilleras
afin que, comme à Cana de Galilée,
puissent revenir la joie et la fête
après ce moment d'épreuve.
Aide-nous, Mère du Divin Amour,
à nous conformer à la volonté du Père
et à faire ce que nous dira Jésus,
qui a pris sur lui nos souffrances
et s'est chargé de nos douleurs
pour nous conduire, à travers la croix,
à la joie de la résurrection. Amen.
Sous Ta protection nous cherchons refuge, Sainte Mère de Dieu.
N'ignore pas nos supplications, nous qui sommes dans l'épreuve,
et libère-nous de tout danger, O Vierge glorieuse et bénie.

Prière 2

« Sous ta protection nous nous réfugions, Sainte Mère de Dieu ».

Dans la présente situation dramatique, chargée de souffrances et d'angoisses qui frappent le monde entier, nous recourons à Toi, Mère de Dieu et notre Mère, et nous cherchons refuge sous ta protection.

O Vierge Marie, tourne vers nous tes yeux miséricordieux dans cette pandémie du coronavirus, et réconforte ceux qui sont perdus et qui pleurent leurs proches qui sont morts, enterrés parfois d'une manière qui blesse l'âme. Soutiens ceux qui sont angoissés pour les personnes malades auprès desquelles, pour empêcher la contagion, ils ne peuvent être proches. Suscite la confiance en celui qui est inquiet pour l'avenir incertain et pour les conséquences sur l'économie et sur le travail.

Mère de Dieu et notre Mère, implore pour nous de Dieu, Père de miséricorde, que cette dure épreuve finisse et que revienne un horizon d'espérance et de paix. Comme à Cana, interviens auprès de ton Divin Fils, en lui demandant de réconforter les familles des malades et des victimes, et d'ouvrir leur coeur à la confiance.

Protège les médecins, les infirmiers et les infirmières, le personnel sanitaire, les volontaires qui, en cette période d'urgence, sont en première ligne et risquent leur vie pour sauver d'autres vies.

Accompagne leur fatigue héroïque et donne-leur force, bonté et santé.

Sois aux côtés de ceux qui, nuit et jour, assistent les malades ainsi que des prêtres qui, avec sollicitude pastorale et engagement évangélique, cherchent à aider et à soutenir chacun.

Vierge Sainte, éclaire l'esprit des hommes et des femmes de science, pour qu'ils trouvent de justes solutions pour vaincre ce virus.

Assiste les Responsables des Nations, pour qu'ils oeuvrent avec sagesse, sollicitude et générosité, en secourant ceux qui manquent du nécessaire pour vivre, en programmant des solutions sociales et économiques avec clairvoyance et avec esprit de solidarité.

Marie très Sainte, touche les consciences pour que les sommes considérables utilisées pour accroître et perfectionner les armements soient au contraire destinées à promouvoir des études adéquates pour prévenir de semblables catastrophes dans l'avenir.

Mère très aimée, fais grandir dans le monde le sens d'appartenance à une seule grande famille, dans la conscience du lien qui nous unit tous, pour que nous venions en aide aux nombreuses pauvretés et situations de misère avec un esprit fraternel et solidaire. Encourage la fermeté dans la foi, la persévérance dans le service, la constance dans la prière.

O Marie, Consolatrice des affligés, embrasse tous tes enfants dans la tribulation et obtiens que Dieu intervienne de sa main toute puissante pour nous libérer de cette terrible épidémie, afin que la vie puisse reprendre dans la sérénité son cours normal.

Nous nous confions à Toi, toi qui resplendis sur notre chemin comme signe de salut et d'espérance, o clémente, o miséricordieuse, o douce Vierge Marie. Amen.

Prière de clôture du chapelet à Tongre-Notre-Dame

Au choix, soit un chant marial (proposé ici), soit la prière de saint Bernard *Souvenez-vous*.

TOI, NOTRE DAME

R. TOI, NOTRE DAME, NOUS TE CHANTONS,
TOI, NOTRE MERE, NOUS TE PRIONS.

1. Toi qui portes la vie, toi qui portes la joie,
Toi que touche l'Esprit, toi que touche la Croix.

2. Toi qui donnes l'espoir, toi qui gardes la foi,
Toi qui passes la mort, toi debout dans la joie.

3. Toi le cœur sur la main, toi la joie pour les yeux
Toi le miel et le vin, ô sourire de Dieu

Souvenez-vous...

Prière de saint Bernard

Souvenez-vous
ô très miséricordieuse Vierge Marie,
qu'on n'a jamais entendu dire
qu'aucun de ceux qui ont eu recours
à votre protection,
imploré votre secours
ou demandé votre assistance,
ait été abandonné.
Animé d'une pareille confiance,
ô Vierge des vierges, ô ma mère,
je viens à vous, je cours à vous,
et gémissant sous le poids de mes péchés,
je me prosterne à vos pieds.
O Mère du Verbe éternel,
ne rejetez pas mes prières,
mais écoutez-les favorablement
et daignez les exaucer.
Amen

Prières mariales de Tongre-Notre-Dame

Prière à Notre-Dame de Tongre

Notre-Dame,
tu es la Vierge, choisie par Dieu
pour donner corps à sa Parole.
Ta réponse fut généreuse
et ta fidélité à toute épreuve.
Donnes aux prêtres une même fidélité,
Aux jeunes une même générosité,
aux consacrés une même volonté.

Tu es la Mère de Dieu et notre Mère
depuis l'heure cruciale du vendredi saint.
Parce que tu nous accueilles à Tongre
aux jours d'angoisses comme au jours de joie,
nous te bénissons, nous te remercions.
Et nous te prions pour les familles éprouvées
par la séparation, le chômage et la maladie.

Siège de la sagesse, dans le Fils
que tu nous présentes, tu nous invites
à reconnaître la lumière du monde.
Qu'il éclaire ceux qui cherchent la vérité.
Qu'il purifie ceux qui s'enlisent dans le péché.
Qu'il visite les étudiants en difficulté.
Qu'il brille encore, là où se veut
un amour fort, sincère et pur.

Notre-Dame de Tongre,
tu peux tout demander à Jésus, ton fils.
Portes-lui notre prière, maintenant
et à l'heure de notre mort. Amen
Notre-Dame de Tongre,
priez pour nous

+Jean Huard, évêque de Tournai
Imprimatuur 17 août 1995

Litanies de Notre-Dame de Tongre

Seigneur*, prends pitié de nous*,
Christ*, prends pitié de nous,*
Seigneur*, prends pitié de nous*.
Christ*, écoute-nous.*
Christ*, exauce-nous.*

Père céleste, qui es Dieu, *prends pitié de nous.*

Fils, Rédempteur du monde, qui es Dieu, *prends pitié de nous*.
Esprit-Saint, qui es Dieu, *prends pitié de nous*.
Trinité sainte, qui es un seul Dieu, *prends pitié de no*us.

Sainte Marie, *priez pour nous*.
Sainte Vierge, mère de Dieu et notre mère, *priez pour nous*.
Sainte Vierge, qui, par un miracle, avez manifesté votre volonté d'être honorée à Tongre, *priez pour nous*.
Notre-Dame de Tongre, que l'on vient implorer dans tous les besoins de l'âme et du corps, *priez pour nous*.
Notre-Dame de Tongre, qui ne cessez de répandre vos bienfaits sur tous ceux qui visitent votre sanctuaire, *priez pour nous*.
Notre-Dame de Tongre, qui confirmez par des miracles et toute espèce de grâces la grande confiance que l'on met en vous, *priez pour nous*.
Notre-Dame de Tongre, notre espérance dans l'épreuve, *priez pour nous.*
Notre-Dame de Tongre, puissante protectrice dans toutes les calamités, *priez pour nous*.
Notre-Dame de Tongre, salut des infirmes et des malades, *priez pour nous*.
Notre-Dame de Tongre, consolatrice des affligés, *priez pour nous*.
Notre-Dame de Tongre, secours et refuge des pécheurs, *priez pour nous*.
Notre-Dame de Tongre, patronne de la jeunesse chrétienne, *priez pour nous*.
Notre-Dame de Tongre, protectrice des familles qui vous honorent, *priez pour nous*.
Notre-Dame de Tongre, mère du Bel Amour, *priez pour nous.*

Pour obtenir l'amour du Cœur de votre Fils, *nous vous prions, ô Notre-Dame*.
Pour obtenir la persévérance finale et le salut éternel, *nous vous prions, ô Notre-Dame*.
Pour tous nos parents, nos amis et nos ennemis, *nous vous prions, ô Notre-Dame*.
Pour notre Saint-Père, le Pape, les évêques, les prêtres et les diacres, nous vous prions, ô Notre-Dame.
et les diacres, *nous vous prions, ô Notre-Dame*.
Pour l'unité des chrétiens, *nous vous prions, ô Notre-Dam*e.
Pour la paix dans le monde, *nous vous prions, ô Notre-Dame.*
Pour tous vos dévoués serviteurs et servantes, *nous vous prions, ô Notre-Dame.*

Agneau de Dieu, qui enlèves le péché du monde, *prends pitié de nous.*
Agneau de Dieu, qui enlèves de péché du monde, p*rends pitié de nous.*
Agneau de Dieu, qui enlèves le péché du monde, *donne-nous la paix.*

V/ Priez pour nous, Notre-Dame de Tongre, sainte Mère de Dieu,
R/ *Afin que nous devenions dignes des promesses de Jésus-Christ.*

PRIONS

Accorde-nous, Seigneur, à la prière de Notre-Dame de Tongre, la grâce d'être délivrés des maux de cette vie pour mieux t'aimer et pour mieux te servir dans tous nos frères les hommes. Nous te le demandons par Jésus-Christ, ton Fils, notre Seigneur. Amen.

Sources des méditations

Le compagnon du Rosaire, Bernadette Mélois, Paris, éd. Magnificat, 2016 (Hors série).

Magnificat, n° 318, mai 2019, p. 70-73, 154-156, 237-239 et 345-347.

Le Rosaire. Textes de Jean-Paul II, Roybon, Monastère de Chambarand, 2010.

Vierge sainte, daignez exaucer nos prières
Daignez jeter les yeux sur toutes nos misères
Intercédez pour nous votre Fils notre Dieu
Que l'aveugle et le sourd se guérisse en ce lieu.

Ex voto à Notre-Dame de Tongre, 17e siècle