the framehouse

# INFO-BROSCHÜRE

Foto: Kira Stein Fotografie



# Inhalt


| | |
|---|---|
| Das sind wir | 4 |
| Über das Framehouse | 7 |
| Das Konzept | 10 |
| Weiße Scheune & Küche | 12 |
| Tore & Ofen | 16 |
| Gewächshaus & Gelände | 19 |
| Die Buchung | 22 |
| Hausordnung | 29 |
| Inventar & Internet | 30 |
| Mobiliar | 33 |
| Anfahrt | 38 |
| Strom & Licht | 45 |

# Das sind wir

Wir sind Kira und Jessi - die Inhaberinnen des Framehouse. Wir stecken ganz viel Liebe und Arbeit in "unser kleines Baby" und hoffen, dass es dir hier genauso gut gefällt wie uns! Wir mögen Snacks, Pflanzen, Hunde, Kaffeepausen, Toffifee, unsere verrückten 5 Minuten, kreative Menschen, Herzensprojekte, auf der Veranda sitzen, gemeinsam kreativ sein & natürlich Lucky und Henri. Wir freuen uns auf eine schöne Buchung mit dir. Viel Spaß beim Durchblättern.

*Jessi & Kira*

Foto: Kira Stein Fotografie

Foto:Shawnee & Simon Photography

# Über das Framehouse

Das Framehouse ist ein Ort, an dem Kreativität gelebt werden soll. Im Gemeinschaftsatelier von Refined Bohemia und Kira Stein Fotografie finden die Arbeitsalltage von Schmuckdesignerin und Fotografin in entspannter Atmosphäre statt. Darüber hinaus bieten der Gemeinschaftsraum in der weißen Scheune, das Gewächshaus, sowie der große Außenbereich mit seinen verwinkelten Ecken, viel Platz für weitere Projekte.

Wir möchten die Tore des Framehouses für euch öffnen und bieten es deswegen als Veranstaltungsort für Workshops und kleine Feste an. Genauere Infos zur Vermietung findet ihr auf den folgenden Seiten.

## WIE ALLES BEGANN

Das Framehouse hat für uns, Jessi und Kira, eine sehr wichtige Bedeutung. Obwohl wir uns schon seit Jahren kennen verliefen unsere Wege erstmal in unterschiedliche Richtungen. Mit unseren beiden Selbständigkeiten und damit auch die Arbeit in der gleichen Branche verabredeten wir uns im März 2017 zu einem gemeinsamen Fotoshooting im Framehouse, das zu dem Zeitpunkt noch anders genutzt wurde.

Vor Ort bemerkten wir, dass unsere Leidenschaften und Persönlichkeiten sich einfach total entsprechen und so begann eine Freundschaft, deren verbindendes Element unser Framehouse wurde. Hier haben wir uns wiedergefunden und nun beherbergt es unsere Kreativität.

Fotos: Shawnee & Simon Photography

# Das Konzept

## FREUDE WIRD GRÖSSER, WENN MAN SIE TEILT.

Genau das möchten wir zu unserem Motto machen. Unser Framehouse soll ein Ort für kreativen Wachstum sein. Ein Ort, an dem wir gemeinsam arbeiten, Feste feiern und Neues lernen.

## UNSER FRAMEHOUSE SOLL ZU EUREM VERANSTALTUNGSORT WERDEN

Ihr hast eine Idee, aber euch fehlt noch der passende Ort zur Verwirklichung? Ihr plant einen Handlettering-, oder Blumenkranzworkshop und wollt euer Wissen mit anderen teilen? Ihr seid Fotografen und unsere weiße Scheune passt perfekt in euer Konzept fürs nächste Fotoshooting? Ihr plant eure freie Trauung im kleinen Kreis und unser Gewächshaus ist genau der richtige Ort dafür?

Auch für kleinere Feiern, Netzwerktreffen oder informative Workshops eignet sich das Framehouse, denn wenn der Kopf nach ein paar Stunden voll mit Input ist, könnt ihr euch im Schatten unserer großen Rotbuche herrlich entspannen und seid bereit für die nächste Session. Das Framehouse kann zwischen **08:00 und 22:00 Uhr** gemietet werden.

## VIEL PLATZ FÜR EURE KREATIVITÄT

Die weiße Scheune, das Gewächshaus und der weitläufige Außenbereich bieten allerlei Spielraum für eure Kreativität. Für Workshops oder Netzwerktreffen empfehlen wir eine Gruppengröße bis 12 Personen, um entspanntes Arbeiten zu ermöglichen. Bei größeren Veranstaltungen können um die 50 Personen den Außenbereich und das Gewächshaus mit Leben füllen. Wir sind gespannt, was ihr daraus macht und freuen uns auf euch.

## INVENTAR UND ACCESSOIRES

Wir haben ein paar passende Dinge und antike Möbelstücke gesammelt und gefertigt, die ihr gerne für euer Projekt verwenden könnt. Unser Sortiment wechselt hin und wieder und wir immer wieder mit neuen Schätzen ergänzt.

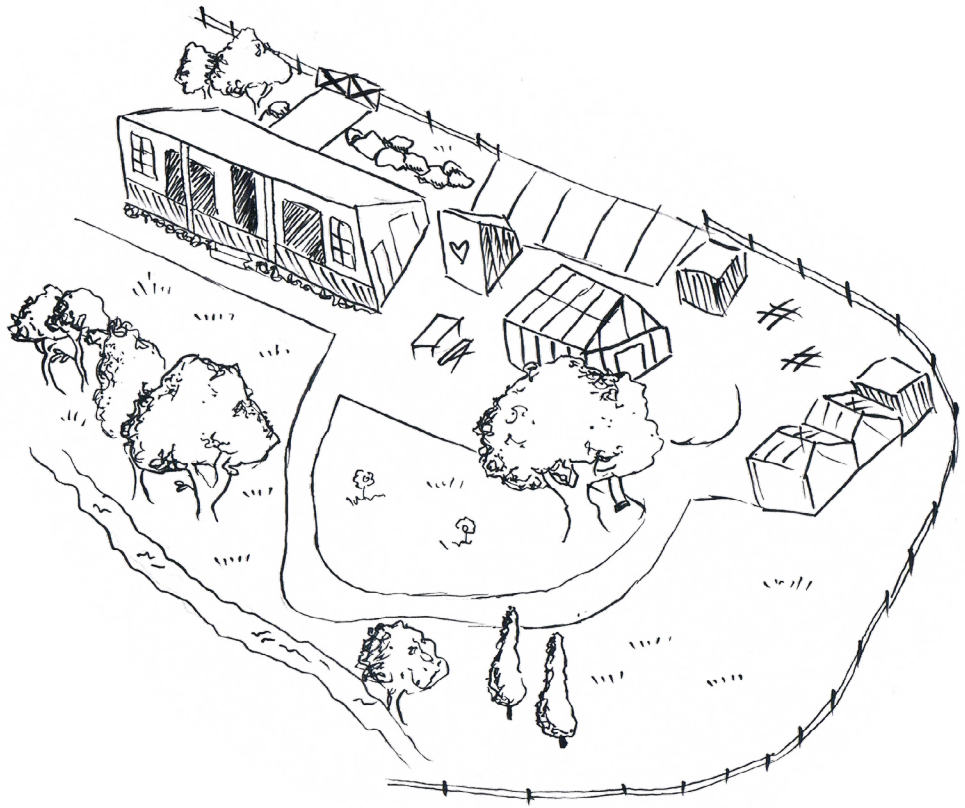

# Die weiße Scheune & die Küche

Für eure Buchung stehen euch sowohl die weiße Scheune, das Gewächshaus und der Außenbereich zur Verfügung. Das Schmuckatelier bleibt geschlossen.

Es kann draußen stürmen oder viel zu sonnig sein, die weiße Scheune ermöglicht entspanntes Arbeiten bei jedem Wetter. Der große Arbeitstisch bietet viel Platz und die weißen Wände sind eine gute Leinwand für die Wissensvermittlung mit Beamer (im Preis inbegriffen) und Co. Im Raum ist es dank der weißen Wände relativ hell und kann mit offenen Toren auch als Tageslicht-Fotostudio genutzt werden. Vorstellbar ist auch eine kombinierte Nutzung: Auf ein paar Stunden intensivem Foto- oder Malworkshop in der weißen Scheune, könnte ein praktischer Anwendungsteil auf dem Gelände erfolgen.
In einer Gruppengröße bis zu 12 Personen ist die Vermittlung von Wissen und entspanntes Arbeiten am besten möglich. Im Sommer kann die Schwenktür in den Gartenbereich geöffnet werden, um den Raum mit genügend frischer Luft und Tageslicht zu versorgen. Geheizt wird in den Wintermonaten mit einem Pelletofen.

Die angrenzende Küche kann von der weißen Scheune aus und von außen betreten werden. Dadurch ist eine störungsfreie Nutzung der weißen Scheune gewährleistet und umgekehrt. Sie ist mit Kühlschrank, Spülmaschine, Gefriertruhen und allerlei Dingen zur täglichen Arbeit ausgestattet. Für eine größere Anzahl an Personen müssten Geschirr und Besteckt eigenständig organisiert werden.

Für mitgebrachte Speisen und Getränke findet sich im Kühlschrank Platz.

FÜR GRÖSSERE EVENTS

Bei größeren Events kann die weiße Scheune super als Empfangsbereich oder Rückzugsort für ältere Personen und stillende Mütter genutzt werden. Auch Catering, in Form eines Buffets bietet sich hier an, da die Küche direkt angrenzt und die Laufwege somit geringgehalten werden. Auch eine Fotobox oder ein Kindertisch könnten hier Platz finden. Als Ausweichort bei Regen steht dieser Raum natürlich auch zur Verfügung.

Fotos: Brigitte Foysi & Shawnee & Simon Photography

Fotos: Wolken mit ), Brititte Foysi & Kira Stein Fotografie

# Tore & Ofen

## TORE

Die Tore der weißen Scheune können geöffnet werden, indem die Riegel gelöst werden. Im Sommer könnt ihr so einen offenen Raum kreieren, habt mehr Licht oder könnt Mobiliar einfacher umstellen.

Haltet die Tore an kälteren Tagen weitesgehend geschlossen damit keine Wärme verloren geht. Solltet ihr die Tore dennoch öffnen wollen, so betätigt vorher den Knopf mit dem Minuszeichen auf unserem Ofen, und stellt die Temperatur gering ein, damit der Ofen nicht sinnlos heizt.

## OFEN

Wir füllen das Pelletfach vor eurer Buchung mit Holzpellets auf und stellen ihn auf eine Standardtemperatur ein. Der Ofen wird dann heizen, bis er diese Temperatur erreicht hat und bei Abfall der Temperatur nachheizen. Solltet ihr es im Raum wärmer oder kälter haben wollen, drückt **AUSSCHLIESSLICH + oder –** zur Regelung der Temperatur. Wenn es zu einem Stromausfall kommt, kann es passieren, dass sich der Ofen auf Betriebseinstellung zurücksetzt, in den meisten Fällen wird dann „Room Off" angezeigt. Betätigt den Knopf für das Anschalten, bis die digitale Anzeige zu „Ignit" wechselt und wartet circa 15 Minuten, bis der Ofen automatisch zündet. Sollte der Ofen nach dem Zündungsversuch noch immer Probleme bereiten, dann ruft Kira oder Jessi an. Die Handynummern findet ihr auf einer Tafel in der Küche.

Öffnet nicht die Ofentür und stellt nichts auf oder vor den Ofen oder geht zu nah an den Ofen heran, da er sehr warm wird und es zu Verbrennungen kommen kann.

Sollten Kinder oder Tiere vor Ort sein, so stellt sicher, dass ihr eine schwer entzündbare Barriere in sicherer Entfernung zum Ofen aufstellt. Oder schaut, dass sie sich nicht unbeaufsichtigt dem Ofen nähern können.

Foto: Brigitte Foysi

# Gewächshaus & Gelände

Das gläserne Herzstück ist ideal für Fotoshootings oder als Ausweichmöglichkeit, sollte das siegerländer Wetter der Feierlichkeit draußen einen Strich durch die Rechnung machen. Wir empfehlen, das Gewächshaus zwischen Mai und September mitzunutzen. In den Wintermonaten kann es hier an Tagen mit wenig Sonne sehr kalt sein. Zwei elektrische Heizpilze sind im Dachbereich fest montiert, diese könnt ihr anschalten und ein zusätzlich im Gewächshaus vorhandenes Heizgerät nutzen.
Das Gewächshaus dient uns auch als Lagerort, bietet aber auch viel Platz, so dass eurer Kreativität auch hier keine Grenzen gesetzt sind. Ob mit orientalischen Teppichen oder bewusst minimalistisch, hier dürft ihr frei dekorieren.

Wir empfehlen eine maximale Gruppengröße von **um die 50 Personen**, da es sonst sehr kuschlig werden kann.

Unser weitläufiger Außenbereich besticht mit allerlei schattenspendenden Bäumen, deren Blätter herrlich im Wind rascheln und mit vielen verwinkelten Ecken zum Entdecken und Verweilen einladen. Er blüht in den verschiedensten Farben und für die Abendstunden sorgen Lichterketten im Gewächshaus für eine stimmungsvolle Atmosphäre.

Der Außenbereich bietet viel Platz für Feierlichkeiten in einem etwas größeren Rahmen. Er lässt sich mit allerlei Mobiliar nach deinen Vorstellungen gestalten. Dies gilt genauso für Workshops und Fotoshootings. Bringt eure Ideen mit ein oder nutzt Vorhandenes.

Unser Toilettenhaus besitzt eine Unisex-Toilette. Hier sind alle wichtigen Hygieneartikel vorhanden. Bei einer hohen Besucheranzahl bringt bitte noch eigenes Toilettenpapier mit.

## TIPP

**Das Gelände kann zwar barrierefrei über das hintere Tor befahren werden, jedoch haben sowohl das Toilettenhäuschen als auch das Gewächshaus eine Stufe. Wenn ihr komplette Barrierefreiheit wünscht, teilt uns das bitte frühzeitig mit, damit wir Schienen zur Verfügung stellen können.**

Fotos: Kira Stein Fotografie

# Die Buchung

## WIE KANN ICH DAS FRAMEHOUSE BUCHEN?

Nutzt die Möglichkeit, um euch das Gelände anzuschauen und um einen Eindruck vom Framehouse zu bekommen. Auf unserer Website findet ihr die aktuellsten Besichtigungstermine. Zudem ist es uns sehr wichtig, dass unser Framehouse zu euren Vorstellungen passt. Deshalb möchten wir gerne vorab wissen, was ihr geplant habt, damit die Buchung für beide Seiten unkompliziert abläuft.

Wenn euer Termin noch frei ist und unsere Bedingungen euren Planungen nicht im Weg stehen, dann senden wir euch per Mail einen Vertrag zu, den ihr vollständig ausfüllt. Lest euch den Vertrag in Ruhe durch und füllt ihn nach bestem Wissen und Gewissen aus.
Die Konditionen sind im Vertrag beschrieben und werden von beiden Seiten eigehalten. Eine Anzahlung erfolgt per Vorkasse. Hiermit gilt eure Buchung dann als bestätigt. Die Rechnung zu eurer Buchung wird nach **digitaler Zusendung** des unterschriebenen Vertrags per Mail zugestellt. Der angegebene Rechnungsbetrag ist innerhalb von 14 Tagen zu begleichen. Erst mit unterschriebenem und uns wieder vorliegendem Vertrag, sowie vollständiger Bezahlung des Rechnungsbetrages ist eure Buchung offiziell angenommen. Die Restzahlung wird nach der Buchung berechnet.

## ICH HABE FRAGEN ZUR BUCHUNG

Unsere Webseite und diese Broschüre sind mit vielen wichtigen Informationen bestückt. Schaut hier nach, ob eure Fragen nicht vielleicht sogar schon beantwortet werden können. Auch stehen euch die Besichtigungstermine zur Verfügung. Stellt uns an diesem Tag gerne eure Fragen und bringt im besten Fall bereits eine Vorstellung zu eurem Event mit. Per Mail antworten wir auch gerne auf eure Fragen.

## SIND TIERE ERLAUBT?

Das gesamte Gelände ist eingezäunt und Tiere, z.B. Hunde sind immer willlkommen. Aber vorsicht! Eine alte Gärtnerei bietet allerlei Gefahren und Stolperfallen. Wir haften nicht für Folgeschäden. Es empfiehlt sich vor Buchung eine Person als Aufsichtsperson zu bestimmen. Hundekot oder andere Verschmutzungen auf dem Gelände sind zu entfernen.

## WICHTIG

Ein gutes Event steht und fällt mit einer sorgfältigen Organisation! Bitte macht euch auch Gedanken über eine Alternative für schlechte Witterung, beachtet, ob jemand mit Handicap eure Veranstaltung besuchen wird, sorgt für Unterhaltung der Kinder und habt genug Helfer parat. Seid euch bewusst, dass ihr in einer alten Gärtnerei seid, die voll Charme ist, aber in mancherlei Hinsicht nicht so funktional wie eine Mehrzweckhalle. Wenn ihr aber gut organisiert seid, dann kann unser Framehouse die einmalig schöne Location für euer Event sein.

## WANN BEGINNT DIE BUCHUNGSDAUER

Mit dem im Vertrag festgelegten Zeitpunkt beginnt eure Buchungsdauer. Auf- und Abbau eurerseits finden ebenfalls in der vorgeschriebenen Zeit statt. Wenn ihr gerne einen Tag früher aufbauen wollt, wird dies als separate Buchung berechnet. Auch hier beginnt euer Buchungszeitraum mit der im Vertrag festgelegten Zeit. Lagergebühren über Nacht fallen für euch nicht an, aber wir haften nicht für eingelagerte Gegenstände.

## SCHLÜSSEL UND BEGEHUNG

Wir geben unsere Schlüssel nicht heraus. Mit Beginn eurer Buchungsdauer schließen wir euch die weiße Scheune, das Gewächshaus und die Tore auf. Ihr bekommt von uns eine Führung, in der wir euch alles Wichtige mitteilen. Die Broschüre liegt euch zudem in gedruckter Form aus, damit ihr bei Fragen nochmal nachlesen könnt.

**Stellt sicher, dass immer eine Person auf dem Gelände ist, da ihr es während eurer Buchungsdauer nicht abschließen könnt.**

Für Fragen oder Änderungswünsche eurer Buchungsdauer ruft uns bitte rechtzeitig (mindestens eine Stunde vorher) an.

## DISCLAIMER

Fotos zeigen Inspirationen und echte Hochzeiten. Sie dienen euch zur Inspiration, wie ihr für eure Veranstaltung dekorieren könnt. Teilweise stammen Mobiliar und der Dekoration von uns, anderes wurde von externen Dienstleistern mitgebracht.

Foto: Milena Schmidt

Fotos: Kira Stein Fotografie

# Hausordnung

Unsere Hausordnung haben wir euch zusätzlich nochmal an den Kühlschrank gehängt. Damit eure Buchung für beide Seiten ein schönes Ereignis wird, bitten wir euch, die Regeln einzuhalten. Das ist uns sehr wichtig.

**1. Es muss sich immer mindestens eine Person auf dem Grundstück befinden.**

2. Bitte behandle das Framehouse und dessen Gegenstände so pfleglich wie dein Eigentum.

3. Hinterlasse das Framehouse so, wie du es vorgefunden hast – Besen, Tücher, Staubsauger, etc. findest du in der Küche.

4. Passanten sind neugierig – bitte lehne die Tore an, sodass euch bei eurem Aufenthalt niemand stört. Vorsicht: Die Schlösser nicht einrasten lassen!

5. Nimm Rücksicht auf unsere Nachbarn – halte die Lautstärke in einem Rahmen, der dich als Nachbar nicht stören würde.

6. Ist der Ofen in Betrieb, öffnet bitte nicht die Tore in der weißen Scheune, denn sonst heizt der Ofen die ganze Zeit weiter.

7. Die Mülltonnen befinden sich links neben dem Parkplatz. Sollten die Tonnen voll sein entsorge die Beutel bitte in die Holzkiste.

8. Du kannst dich gerne am Kaffee bedienen – das goldene Kaffeeschwein freut sich über deine Spende.

9. Beseitige deinen Müll - nutze den Hof nicht als Aschenbecher und benutze bitte kein Konfetti (Blütenkonfetti ist ausschließlich auf den Wiesen-Flächen erlaubt).

# Inventar & Internet

Bei einer Buchung des Framehouse dürft ihr auch gerne kostenfrei unsere Dekogegenstände mitbenutzen. Außerhalb des Framehouse sind diese Gegenstände nicht mietbar. Die Gegenstände könnt ihr selber so dekorieren, wie ihr möchtet und sind nicht zwangsläufig wie auf den Bildern abgebildet dekoriert. Dass ihr unsere Sachen pfleglich behandelt setzen wir natürlich voraus.

Wir verfügen über allerlei Dekorationsgegenstände und Utensilien, die AUF DEM GELÄNDE, ihrer Funktion oder Anleitung entsprechend, genutzt werden dürfen.

Einen Flaschenöffner haben wir außen neben der Küchentür angebracht, weitere liegen in der Besteckschublade bereit.

Aschenbecher / Gläser gefüllt mit Sand stehen für euch in der Küche bereit, benutzt diese bitte und tretet eure Zigaretten nicht im Kies aus.

Unsere alltagstaugliche Küche ist mit einer Küchenzeile (Elektroherd, Spülmaschine, Kühlschrank und zwei Gefrierschränken) ausgestattet. Kleine Töpfe, Besteck und Geschirr für max. 12 Personen stehen euch ebenfalls zur Verfügung. Da unser Arbeitsalltag im Framehouse stattfindet, werden die Fächer im Kühl- und Gefrierschrank nicht komplett leer sein, aber genügend Platz für euch bereithalten.

Wir besitzen eine Filterkaffeemaschine für 12 Tassen, einen Kaffeevollautomaten und einen Wasserkocher. Kaffeefilter sind vorhanden. Für die Filtermaschine benötigt ihr gemahlenen Kaffee, für den Vollautomaten ganze Bohnen. Ein bisschen Kaffee haben wir immer da, solltet ihr aber für eine größere Veranstaltung planen, bringt eigenen Kaffee mit. Gleiches gilt für Mineralwasser.

Allerlei Nützliches, wie zum Beispiel Teelichter, Feuerzeug, Streichhölzer, Scheren, Stifte, Kuchengabeln oder Pappgeschirr liegen auch für euch bereit, solltet ihr doch mal etwas vergessen haben.

Für Verschmutzungen findet ihr einen Besen, bzw. Schrubber und Wassereimer in der Küche. Unter der Spüle findet ihr Reinigungsmittel, Spültabs, Handtücher, Handfeger, Müllbeutel und Co.

INTERNET

Ihr dürft vor Ort gerne unseren Gastzugang zum W-Lan verwenden. Zugang erhaltet ihr über das Netzwerk Das W-Lan Passwort und unsere Handynummern könnt ihr aber auch nochmal in der Küche auf einem Letterboard nachlesen.

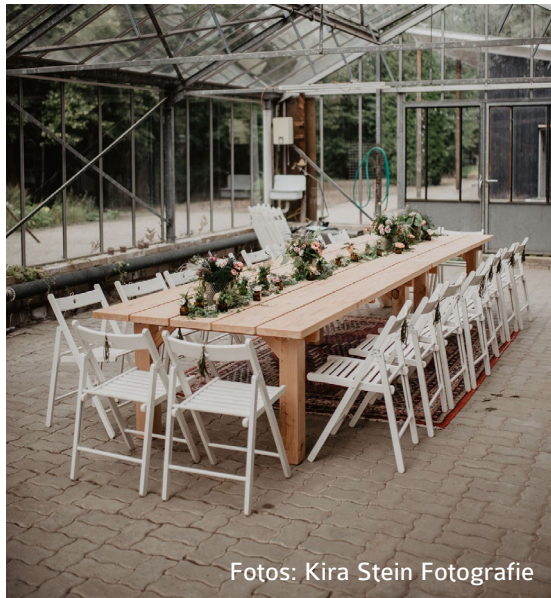

Fotos: Kira Stein Fotografie

# Mobiliar

VORHANDEN SIND UNTER ANDEREM:

4 große Holztische für je 12 Personen, ein mittelgroßer Holztisch für 8 Personen, 2 graue Holztische für je 6 Personen und zwei rustikale schwarze Metalltische für je 4 Personen.

Ca. 50 weiße Klappstühle und um die 10 antike braune Flohmarktstühle, 2 Pfauenthrone, 2 Gartensessel sowie eine Bank und weitere Sitzgelegenheiten aus Rattan

Besteck, Tassen, Gläser und Geschirr für 12 Personen

Diverse Teelichte, Vasen und Perserteppiche, auch für den Außengebrauch

Verschiedene andere Dekogegenstände wie zum Beispiel Etageren, Donutbrett, Hocker & Co.

MIETMOBILIAR

Solltet ihr mehr Sitzgelegenheiten, sowie Besteck und Geschirr benötigen oder andere Dekoration verwenden wollen, könnt ihr diese gerne auf eigene Kosten mitbringen. Für externe Dekorationsdienstleister ist es wichtig zu wissen, dass sie auf den Hof fahren können, um dort zu entladen. Teile uns bitte bei Antritt der Buchung mit, ob das Gelände befahren wird, damit wir den Lieferanteneingang öffnen.

Unsere Kleinmöbel und einige der Gegenstände sind mit Aufklebern versehen, so dass ihr und eure Helfer gut unterscheiden könnt, welche Gegenstände zu unserem Bestand gehören.

PARTYSERVICE

Das Framehouse selbst bietet keinen Cateringservice an. Beauftragt für das leibliche Wohl gerne externe Dienstleister. Bei vielen Cateringdienstleistern besteht zudem die Möglichkeit Geschirr und Besteck anzumieten.

Auch Foodtrucks oder mobile Bars finden auf dem Gelände einen Platz. Wir besitzen auch eine Feuertonne, die ihr für ein Lagerfeuer verwenden könnt. Für diese ist ein eigener Platz auf dem Kies vorgesehen. Stellt sicher, dass immer eine Person das Feuer bewacht und zudem Löschmöglichkeiten in der Nähe sind. Das Feuer muss bei Verlassen des Geländes erloschen sein.

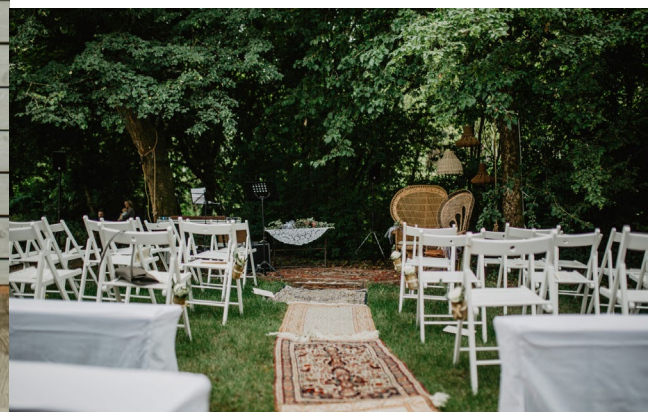

Fotos: Milena Schmidt

## LAGERUNG DER MÖBELSTÜCKE

Unsere großen Gegenstände, wie etwa die Massivholztische werden im Gewächshaus gelagert, damit sie von der Witterung keinen Schaden davontragen. Bringt also mindestens einen weiteren Helfer mit, der euch beim Transportieren der Möbelstücke und beim Dekorieren helfen kann. Während des Events, können die Möbelstücke auch auf dem Hof stehen. Sollte es regnen, bitten wir euch diese am Ende der Veranstaltung kurz trocken zu wischen und sie wieder ins Gewächshaus zu stellen. Weiteres Mobiliar, wie zum Beispiel die Klappstühle, ist im vorderen Bereich unseres Holzunterstandes aufbewahrt.

## MUSIKANLAGE

Eine Musikanlage, inklusive Boxen und Stativen, sowie Mikrofon, steht euch für eure Buchung zur Verfügung. Sie kann Drinnen und Draußen aufgestellt werden, aber achtet darauf, dass sie nicht nass wird. Eine Grundlautstärke stellt kein Problem dar, nur Diskobeschallung wird von den Nachbarn nicht gerne gehört. Ihr könnt ein Handy der einen Laptop anschließen, um eure eigene Playlist abzuspielen. Wichtig hierfür ist ein Klinke-Anschluss.

## AUFRÄUMEN NACH DER BUCHUNG

Das Framehose ist besenrein und sauber zu verlassen. Grobe Verschmutzungen bitten wir euch mit den Utensilien unter der Spüle, sowie Besen und Staubsauger zu entfernen. Auch der Hofbereich und die Toiletten sind so zu hinterlassen, wie sie vorgefunden wurden. Die Möbelstücke sollen wieder in die weiße Scheune, das Gewächshaus und den Unterstand geräumt werden, damit sie nicht nass werden und Schaden davontragen, wenn sie auf dem Hof stehen bleiben.

## SCHÄDEN

Es kann immer mal passieren, dass etwas zu Bruch geht. Wir setzen eure Ehrlichkeit voraus und wären euch sehr dankbar, wenn ihr uns Schäden, Auffälligkeiten oder kaputte Gegenstände nach der Buchung mitteilt. Größeres kann durch die Versicherung abgedeckt werden, Schäden an kleineren Gegenstände können wir gerne durch Austausch veranlassen.

Wirklich böse werden wir nur, wenn uns bewusst Schäden vorenthalten werden. Teilt uns Schäden, die euch vor Veranstaltungsbeginn auffalen bitte bei der gemeinsamen Begehung mit.

# Anfahrt

AUS RICHTUNG SIEGEN:

Zum Framehouse gelangt ihr, indem ihr der HTS (B54) folgt und die Ausfahrt in Richtung Geisweid nehmt. An der Kreuzung zu McDonalds in Geisweid biegt ihr dann links ab, bei großem Hunger kannst du den Drive-In natürlich auch in Anspruch nehmen. Danach geht es immer geradeaus die Olper Straße entlang, bis ihr zur auf der Karte eingezeichneten Kreuzung kommst. Dort biegt ihr dann rechts ab und direkt wieder links.

AUS RICHTUNG KÖLN:

Die A4 und A45 bringen euch ins Siegerland. In Freudenberg fahrt ihr ab und folgt dann der Kreuztaler Straße, die euch bis nach Oberholzklau führt. Dort biegt ihr rechts auf die L564 ab und folgt ihr bis nach Langenholdinghausen. Die Olper Straße fahrt ihr entlang, bis ihr die abgebildete Kreuzung entdeckt. Dort biegt ihr links ab und direkt wieder links.

MIT DEM BUS

Ihr könnt das Framehouse auch mit dem Bus erreichen. Die Linie R51 hält gleich vor dem Grundstück in der Olperstraße.

PARKEN

Vor dem Gebäude befinden sich sieben Parkplätze, die gern von unseren Besuchern benutzt werden können. Sollten alle Parkplätze belegt sein, kann auf die Hofbachstraße und den anliegenden Wanderparkplatz ausgewichen werden. Bei größeren Events bitten wir, auch Fahrgemeinschaften zu bilden und die Grundstücke der Anwohner frei zu lassen.

Die gestrichelten Bereiche in der Karte zeigen euch, wo ihr parken könnt.

Zum Ein- und Ausladen könnt ihr durch das hintere Tor auf den Hof fahren. Im Hofbereich stehen euch zwei weitere Parkplätze für eure Helfer zur Verfügung.

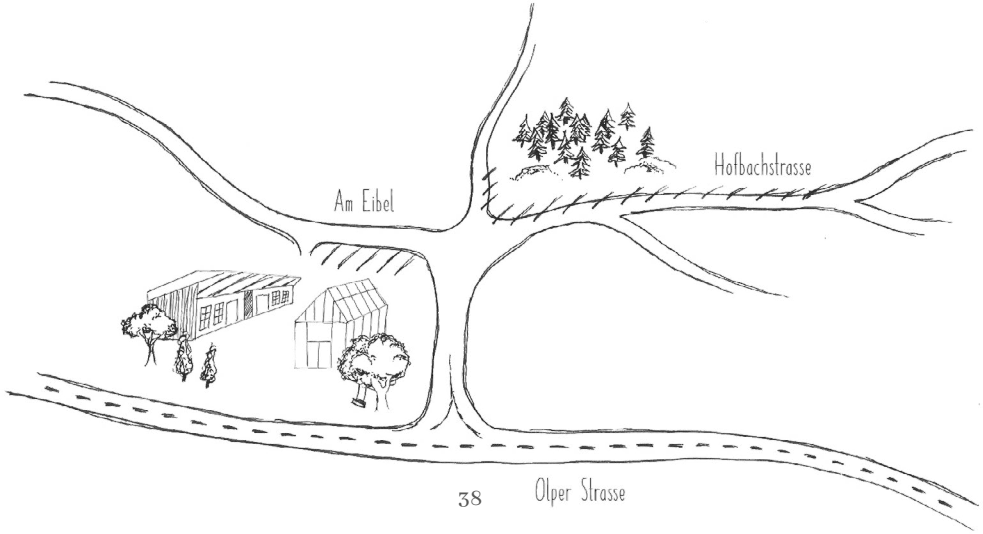

Fotos: Kira Stein Fotografie

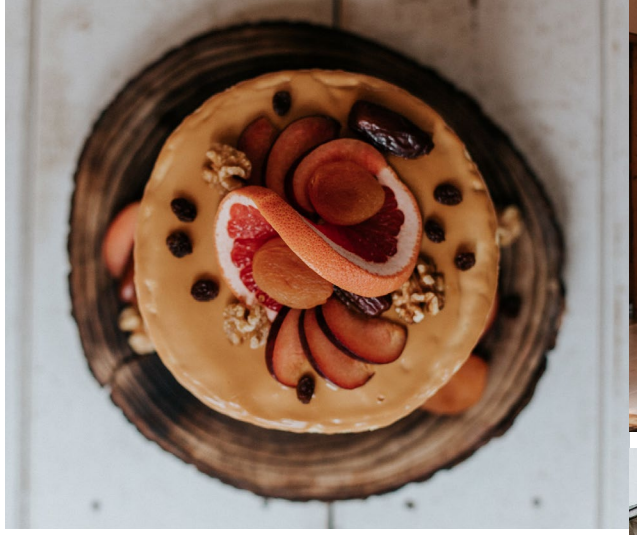

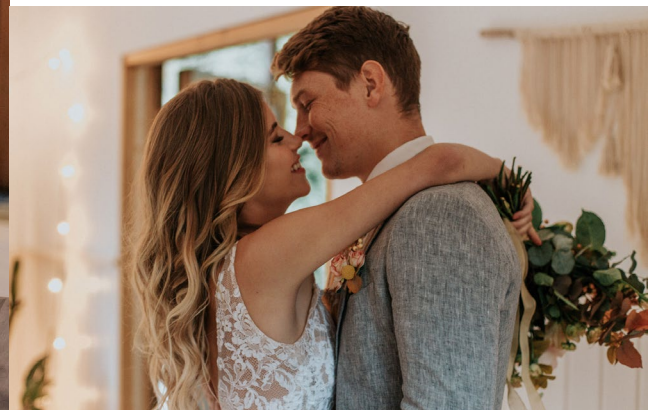

Fotos: Wolken mit i

Fotos: Kira Stein Fotografie

Foto: Kira Stein Fotografie



# Strom & Licht

STROMKREISE & MEHRFACHSTECKER

Bitte beachte, dass sich das Framehouse aus Scheune und altem Gewächshaus zusammensetzt. Alltagstaugliche Stromquellen verursachen keine Probleme, wenn ihr aber viele Gegenstände an den Strom anschließen wollt, kann es zu einer Überlastung und damit zu einem Stromausfall kommen.

Deshalb: Testet vor Beginn eurer Veranstaltung, welche Gegenstände Strom benötigen und weist ggf. eure Helfer darauf hin, dass keine weiteren Stromquellen angeschlossen werden und Gegenstände nicht umgesteckt werden.

Wir haben ein langes Kabel von circa 15 Metern und eine Kabeltrommel von 10 Metern, sowie mehrere Mehrfachsteckdosen, die ihr verwenden könnt.

**Die Stecker von Router und Ofen dürfen nicht verändert werden, da es sonst zu einem Ausfall der beiden Geräte kommen kann.**

DER ERNSTFALL: STROMAUSFALL

Sollte es zu einer Überlastung kommen und die Sicherung in der Scheune oder Küche fliegen, so empfiehlt es sich, die zusätzlich angeschlossenen Geräte vom Strom zu nehmen und auf Fehlersuche zu gehen, wieso die Überlastung stattgefunden hat.

Den Stromkasten findest du in der weißen Scheune neben dem Pellettofen. Hier kannst du den Schalter wieder umlegen und so den Strom wieder einschalten.

STROM GEWÄCHSHAUS

Wir haben einen Starkstromanschluss in einem Abstellraum hinter dem Toilettenhaus. **Für die Nutzung von mehreren Stromquellen im Gewächshaus sind unsere Verteilerboxen zu nutzen, die vom Starkstromanschluss ausgehen. Diese werden an den Starkstromanschluss angeschlossen und ergeben dann mehrere einzelne Stromkreisläufe mit normalen Haushaltssteckdosen.**

LICHTQUELLEN

Unser Framehouse verfügt über Bewegungsmelder im Eingangs- und Hofbereich. Diese gehen bei Bewegung an. Wenn es dunkel wird, könnt ihr die Außenleuchten auf der Veranda anmachen. Diese schaltet ihr durch Betätigung der Schalter im Stromkasten an.

Die Lichterketten auf der Veranda könnt ihr abends auch einschalten. Diese haben Batteriefächer am jeweiligen Ende der Kette. Drückt den jeweiligen Knopf zweimal, um sie einzuschalten und ein weiteres Mal, um sie wieder auszuschalten. Die Lichterketten sind nicht besonders leuchtstark, deshalb sieht man sie nur bei Dunkelheit gut.

Fotos: Kathi & Chris

Foto: Kira Stein Fotografie