

3. Rutiner vid öppnande.



Rutiner Öppna Sid 1:4
Vers.5 april 2022

Allmänt

Om du avser att hålla öppet skall du anmäla detta till den person i SDHF som har ansvaret för öppethållandet. Detta för att bl. a kalendern på SDHF hemsida skall vara uppdaterad. Besökare kan då se när det är öppet och vem som är ansvarig. SDHF är skyldiga att gentemot SMTM (Statens Maritima och Transporthistoriska Museer) redovisa när vi har öppet, vem som gör det och efteråt meddela antalet besökare. På SDHF:s hemsida skrivs det in att Dyktankhuset är öppet och personalen på Vrakmuseet kan då kontrollera att du är behörig och att SDHF känner till att du tänker ha öppet när du kvitterar ut nyckeln.

Du skall följa vissa rutiner vid öppnandet.

Det är också viktigt att du inte sprider dessa instruktioner, dessa kan hamna i orätta händer.

Dyktankhuset är larmat, dygnet runt, alla dagar i veckan, du kan dock använda den digitala nyckeln mellan 09.00 – 22.00 (nyckeln och larm är programmerade så). Skall du vara där andra tider måste du kontakta SDHF:s kontaktperson som ordnar detta med SMTM.

Passertillstånd Djurgården

Åker du bil kan du behöva ett passertillstånd, om Djurgårdsvägen är avstängd för allmän trafik (ofta lördagar och söndagar under sommartid)



En god idé är att först köra till Dyktankhuset (före kl. 10.00), parkera bilen där och sedan gå bort till Vrakmuseet för att hämta nyckeln. Före kl.10.00 behöver du i allmänhet inte passertillstånd för att komma förbi spärren till Dyktankhuset.

Passertillstånd finns i entrédisken.

Hämta/lämna nyckel.

Nyckeln till Dyktankhuset hämtas i informationen på Vrakmuseet. Du skall finnas med på en lista över personer som får kvittera ut en nyckel. Du måste kunna legitimera dig. Du skall skriva in dig i vår pärm och få en nyckel som sedan kvitteras av mottagande person när nyckeln lämnas tillbaka. Kolla att den är uppdaterad, vilket görs av museets personal.



Vrakmuseets öppettider 2022:

10.00 – 17.00

Onsdagar 10.00 – 20.00

Rutiner Öppna Sid 2:4
Vers.5 april 2022

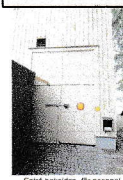

Entrédisken, för personal

Öppna dörren och gå in

Du går in genom de stora dörrarna på baksidan av Dyktankhuset. Med hjälp av nyckel låser du upp hänglåset och kan sedan öppna dörren. Så fort du öppnar dörren börjar tiden för avlarmning.



Lås upp med den digitala nyckelen.

Slå av larmet

Larmet sitter direkt innanför dörren till vänster. Slå koden för att stänga av detta, du har 30 sekunder på dig innan larmet "går".

Larmet piper till, läs i displayen i vilket läge larmet är.

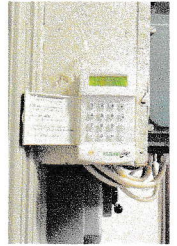

Kod.....

Viktigt att du slår rätt kod, annars får SDHF betala falsklarmsavgift och ev. utryckning.

Tändning och släckning av belysning, samt elcentraler.

När du kommer in i Dyktankhuset skall du tända på flera ställen.

Du kan gå efter detta "schema".

1. Innanför bakdörren (den larmade dörren) till vänster finner du ljusknappen (svart) för bottenvåningen.
2. Gå in i pannrummet till insidan av entrédiskan, öppna skåpet med belysningskontakter och slå till andra knappen från vänster.



Viktigt att just denna belysning tänd, då dräkters material påverkas negativt av annan belysning.



Rutiner öppna Sid 3:4
Vers.6 april 2022

- 3 Gå tillbaks till bottenvåningen/dykhallen. På stolpen ovanför brandsläckaren finner du ljusknappen för bottenvåningen.
- 4 På samma stolpe, som 3, finner du lyset till tryckkammaren.

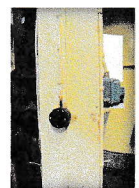

- 5 Gå vidare mot utstigningstanken, till nästa stolpe. Här finner du två ljusknappar. Dels lyset i taket och lyset i utstigningstanken.

- 6 Gå uppför trappan till plan 2.
Vid trappans slut, till höger finner du belysningsknappen.
Obs! den är vit.



- 7 Mellan toalettdörren och dörren till städskrubben sitter en ljusknapp till städskrubben.



- 8 Halvvägs ner i trappan, plan 2, till undersökningsrummet/kök sitter finns en knapp som tänder och släcker all monterbelysning.



Rutiner Öppna Sid 2:4
Vers.6 april 2022

- 9 I trappan ner till undersökningsrummet finns en ljuskontakt på höger sida, vit kontakt. Denna går till förrådet som finns till höger vid trappans slut



- 10 Ljusknappen till undersökningsrum/kök sitter direkt innanför dörren till vänster



- 11 I köket, bakom mikro och kaffebryggare sitter två eluttag som styrs av timer kontakten där styrs av timer. Används för kaffebryggare, vattenkokare och platta som får ström under en viss tid.

- 12 Vid trappans början, upp till tredje våningen finns en ljusknapp, denna behöver du inte tända. Däremot skall du dra upp rullgardinen till vänster om ljusknappen. Detta för att få in lite dagsljus,

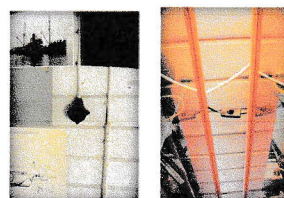

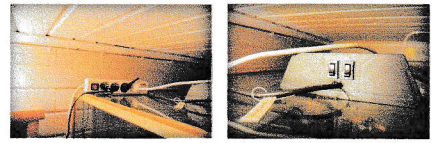

- 13 Inne på kontoret finner du ljusknapparna innanför dörrarna, 2 st., Dra upp rullgardinen, så blir rummet ljusare. På sommaren kan det bli mycket varmt i DTH, du kan öppna fönstret i kontoret, så får du bra luftcirkulation. På kontoret finns även routern du kan sätta på så vi har wifi – det är viktigt att den stängs av när du låser och går hem. Koden finns på insidan städsåpet. Glöm inte heller att kolla så fönstret är stängt.



14 Slå på värme i Dyktankhuset.

Vid elcentralen, ovanför ljusknappen vid baddörren, finner du påslaget för värmen, (markerat med rött kryss). Tryck in knappen och du får värme. **GLÖM** inte att slå av värmen när du går ifrån Dyktankhuset Med tanke på att anläggningen är gammal så får endast ett värmebatteri kopplas in.

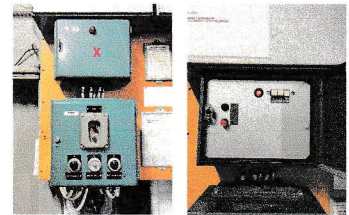

- 15 Under trappan till plan 2, bakom draperiet har du elcentralen med bl. a. säkringar.

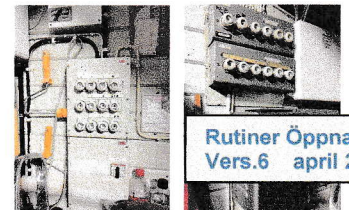

Rutiner Öppna Sid 2:4
Vers.6 april 2022

- 16 Lampa på väggen bakom tryckkammaren, på bottenvåningen. Denna lampa tänds normalt inte. Ljusknappen sitter till höger om städskrubben en trappa upp.



Kolla postlådan

Utanför Dyktankhuset, på baksidan till höger om dörrarna sitter en brevlåda. Kontrollera om det finns någon post. Finns det post hämtar du nyckeln i entrédisken och tar in posten. Du kan meddela berörd person att det finns post, via mail eller telefon. Ex. Faktura till kassören. Tidskrifter kan du lägga på disken.



Gå runt Dyktankhuset

Innan du öppnar för allmänheten är det bra om du går en rundtur och plockar upp ev. skräp som kan finnas.

Vintertid kan man snabbt värma lokalen genom att sätta på värmefläktar som manövreras via en knappsats på el-huvudtavlan. Med nuvarande säkringar kan vi inte köra båda fläktarna samtidigt. Fråga om råd om det behövs innan du sätter på för mycket värme.

Det tar ca 4 – 5 timmar (minst) att värma lokalen från underhållsvärme (5-8 grader) till 15 grader vintertid. Viktigt att komma ihåg att stänga av värmen innan man lämnar lokalen.



SMTMs säkerhetskonroll i Dyktankhuset Se bilaga

Öppna entrédörren.



Ta emot besökare