

INDHOLD

┌ I kan være stolte.	2
┌ Skælskør Erhvervsforening	3
┌ Skælskør Bykontor	4
┌ Skælskør Lokalråd	6
┌ Profilsider	7
┌ Biblioteker i egnen	22
┌ Kom med i registrene.	23
┌ Aktivitetskalender.	24
┌ Borgerservicecentre.	28
■ Vejfortegnelser	29
■ Bykort.	32
┌ Alarm	42
■ Kalender.	43
■ Fortegnelse over fag	44
■ Fagregister	45
■ Postnumre	76
■ Afhentning af ekstra bøger	80
■ Vejregister.	81
┌ Navneregister.	148
■ Nummerregister	214
■ Foreningsprofiler	247
■ Foreningsregister	256
┌ Rettelsesblade	272

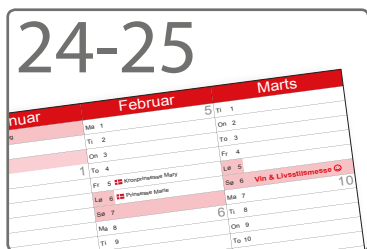

Bogen er redigeret på grundlag af informationer fra NN Markedsdata og KMD (kommunedata) samt annoncer og informationer fra egnens virksomheder og borgere. Bogen udleveres gratis til alle husstande, kontorer, virksomheder og forretninger i Skælskør og omegn.

Ekstra eksemplarer kan gratis afhentes på vores adresse eller i vores depoter - se mere på side 80

Oplag:
8.000 eksemplarer.

Udgiver og redaktion:

 **hassolsen.dk**

- din grafiske partner

Industrivej 49
4230 Skælskør

Tlf. 58 19 64 74
Fax 58 19 08 26

www.hassolsen.dk
info@hassolsen.dk

I KAN VÆRE STOLTE



SLAGELSE
KOMMUNE



Når jeg ser DEN LOKALE, så ser jeg ikke bare en telefonbog. Jeg ser et symbol på lokalt engagement og virkelyst.

Historien om DEN LOKALE går tilbage til 1936, hvor den startede som telefontavle. I 1954 udkom den første gang som telefonbog, og den er her stadigvæk.

Det synes jeg er imponerende, og det kan kun lade sig gøre, fordi der er lokal opbakning og engagement fra annoncørerne, foreningerne og borgerne. Fordi der er et ønske om at have sin egen telefonbog, og fordi den er meget mere end et opslagsværk. Den er et billede på det lokale fællesskab og på det lokale forenings- og forretningsliv.

Som borgmester er jeg rigtig glad for, at vi i vores kommune har en masse små og store beviser på, at vi vil det nære og bakker op om fællesskabet. DEN LOKALE er et af de beviser, og det er en fornøjelse at læse de

små lokale historier og se det omfattende foreningsregister, som understreger at der findes mange inspirerende aktiviteter i alle dele af kommunen.

De mange annoncer for de lokale erhvervsdrivende udgør det økonomiske grundlag for telefonbogen, og de vidner samtidig om, at vi her i området har et imponerende og varieret erhvervsliv, der kan og vil.

I kan være stolte – af de mange ildsjæle, de mange aktiviteter og et stærkt erhvervsliv. Og af lokale traditioner som udgivelsen af jeres egen telefonbog.

Forhåbentlig vil DEN LOKALE 2016 være til glæde og gavn for alle i området.

*Stén Knuth
Borgmester, Slagelse Kommune*



Skælskør Erhvervsforening er en selvstændig erhvervsforening, der arbejder for erhvervslivet og detailhandlen i Skælskørområdet.

Vi ønsker, at Skælskør fortsat skal udvikle sig, og have et aktivt erhvervsliv som kan bidrage til at skabe flere arbejdspladser og øge beskæftigelsen i vores lokalområde.

Vi arbejder tæt sammen med de øvrige erhvervsforeninger i kommunen samt Slagelse Erhvervscenter og Slagelse Kommune.

Det er vigtigt, at det lokale erhvervsliv står sammen om at sikre udvikling og virkelyst i Skælskør, men også for at være en stærk partner i forhold til den kommunale erhvervspolitik.

**Formand Skælskør
Erhvervsforening
Pia Kimer Jacobsen**

Formand

Pia Kimer Jacobsen
Sparekassen Sjælland
Algade 18
4230 Skælskør
61 56 60 31
pkj@spks.dk

Næstformand

Flemming Hansen
40 13 21 36
filhansen@mail1.stofanet.dk

Kasserer

Lars Wolthers
Nysøgaard 83
4230 Skælskør
20 40 11 99
larswolthers@gmail.com

Sekretær

Maria Jørgensen
Profil Optik
Algade 14A
4230 Skælskør
22 43 57 47
maria-strudal@outlook.com

Bestyrelsesmedlem

Adalbert Oschisching
53 26 24 59
adalbert@mail.dk

Bestyrelsesmedlem

Yvonne Nielsen
Butik Mille
Algade 17
40 78 90 13
butik-mille@mail.dk

Bestyrelsesmedlem

Mette Thomsen
Minterior
Nytov 8
25 62 36 07
mette@minterior.dk

Bestyrelsessuppleant

Nelly Gaskin
Rakuginer
Gammeltov 2
50 91 33 77
nellygaskin@gmail.com

Bestyrelsessuppleant

Dennis Steen
Hørecenter Skælskør
Algade 41
58 16 23 45
steensklinik@gmail.com



Vi er på
Facebook

Skælskør Bykontor

KOORDINERER DE LOKALE IDEER

Skælskør Bykontor fungerer på andet år som samlingssted for initiativer og gode ideer.

Målsætningen om at være det lokale bindeled imellem borgere, erhvervsliv, foreninger og kulturinstitutioner og sørge for turistinspiration i sommer månederne, har Bykontoret til fulde indfriet, og de oprindelige initiativtagere har det seneste år for alvor kunne se resultaterne af deres indsats.

Da turistbureauet skulle lukke, var vi mange, der kunne forudse, at der ville opstå et tomrum i byen, som vi på en eller anden måde måtte udfylde. Derfor gik vi sammen

om at finde en løsning, og kom frem til, at et bykontor ville være det rigtige. Derefter gennemgik vi en lang proces, hvor vi havde et tæt samarbejde med VisitVestsjælland og Slagelse Kommune omkring etableringen. Her godt inde i det andet leveår, har det vist sig, at tanken omkring Bykontoret var helt perfekt. Der var, og er et behov for at have et sted, der koordinerer alle de lokale ideer, og fungerer som et netværksskabende bindeled for nye initiativer. Vi har masser af ideer i Skælskør, derfor skal der også være et sted, hvor vi kan





gå hen med dem og få hjælp og sparring til at realisere dem, fortæller Metha Molsted, der er medlem af Bykontorets bestyrelse og kommunikationsansvarlig.

Skælskør Bykontor har da også været inde over en lang række nye tiltag, og er indgået i spændende samarbejder med blandt andre Erhvervsforeningen. Den daglige drift sørger Sanne Johannesen for, og hun nyder at være den der samler trådende i lokalområdet. Det er fantastisk at opleve, hvordan gode

ideer udvikler sig, og bliver til virkelighed. Alene sidste år var vi involveret i opstarten af Familiefestivalen, Keramikfestivalen og vi har fået en koordinerende rolle i forhold til morgenmøderne i Skælskør Erhvervsforening. Den bedste beskrivelse af mit arbejde er, at jeg hjælper mennesker med at finde hinanden. Jeg formidler kontakter, og understøtter en masse tiltag fra foreningerne og de lokale ildsjæle, siger daglig leder af Bykontoret, Sanne Johannesen.

Skælskør Bykontor har til huse i Galleri og Butik Købmandsgården på Algade 11 i Skælskør.
info@bykontoret.dk · Tlf.: 30 36 30 66

ÅBNINGSTIDER

15. juni – 31. august
 Mandag-fredag kl. 10.00-17.00
 Lørdag kl. 10:00-13:00

Fakta

Skælskør Bykontor er en selvejende institution.

Bestyrelsen udpeges af Skælskør Turisme, Skælskør Erhvervsråd og Galleri Købmandsgården

Lars Wolthers, formand, udpeget af Skælskør Erhvervsforening

Lars Ellegaard, næstformand og kasserer, udpeget af Skælskør Turisme

Metha Molsted, kommunikationsansvarlig, udpeget af Galleri Købmandsgården

Sanne Johannesen er daglig leder i Skælskør Bykontor



Skælskør Lokalråd

- vi er til for dig!

Vi er i alt 9 medlemmer samt to suppleanter i Skælskør Lokalråd valgt på den offentlige generalforsamling sidst i april. Da de indvalgte medlemmer sædvanligvis er meget aktive borgere, oplever vi desværre ofte, at arbejde og anden aktivitet tvinger dem til at stoppe arbejdet i lokalrådet i utide.

Det er ærgerligt, for ofte er vi i gang med spændende projekter omkring vores arbejdsområde: Skælskør og omegn.

Vi har i det sidste års tid arbejdet med i alt 16 store eller mindre sager, som vi i rådet deles om at løse. Vi mødes én gang månedligt på Skælskør Bibliotek, hvor der i den første halve time er afsat tid til, at borgere kan henvende sig og måske få hjælp af os til at få løst et generelt problem som angår flere borgere/grupper.

Vi arbejder i en positiv og respektfuld ånd omkring de sager, vi tager op, og forsøger at agere hensigtsmæssigt både over for

borgere, kommune og samarbejdspartnere. Vi har heldigvis opnået at få et veludbygget netværk og gode kontakter i både det politiske miljø og kommunale embedsmandsværk. Det betyder, at vi, i samarbejde, ofte kan opnå gode resultater, specielt i en tid med dybdegående sparerunder og til tider voldsomme indgreb. Kunne du tænke dig at gøre en forskel og deltage i et frivilligt arbejde for det lokalsamfund, som du selv er en del af, så mød op på vores generalforsamling sidst i april og meld dig til!

Vi er til for dig – men har også brug for dig!

Vi ses!

Steen Andresen
fmd. Skælskør Lokalråd



Skælskør Lokalråd oktober 2015:

Fra venstre: Steen Andresen, formand, Roland Ipsen, Lene Wibroe, Tina Sørensen, referent, Lars Ellegaard, Susanne Onstrup, kasserer, Anne Rygaard, næstformand, og Flemming Hansen.

SÅ ER DET

Jul i Skælskør



Den lokale årbog, der gennem 28 år har dækket dit behov for viden omkring dit lokalsamfund!

Udgivet af initiativgruppen Steen Olsen, Ib Marquardsen og Steen Andresen, der gennem alle årene har stået last og brast omkring årbogen.

En lokal årbog, der nu i 28. udgave i omkring 400 historiske artikler har beskrevet alle facetter af vores dejlige egn fra Boeslunde til Bisserup, fra Skælskør til på den anden side af Eggeslevmagle, samt vore to smukke øer.

Forfattet af lokale ildsjæle, som brænder for deres egn og de mennesker, der bor her.

En årbog, som udgives i 700 eksemplarer, og som rives ned af hylden hos den lokale boghandler på Algade, og som er udsolgt inden jul.

Der er naturligvis mange årsager til, at "Jul i Skælskør" hurtigt bliver solgt, og efterhånden er den faste pakke under skælskørborgernes juletræ. For det første brænder de fleste skælskørborgere for

deres egn og interesserer sig for, om den ikke alene bliver passet, men også om og hvordan den udvikler sig. For det andet er der en uudtømmelig bank af gode historier, der knytter sig til vores egn, og som er gode at fortælle og gode at lytte til. Historier fra både før og nu.

Og fik du ikke dit eksemplar af "Jul i Skælskør" i år, så vær på vagt næste år og bliv skrevet op til en årbog hos din lokale boghandler – så er den i sikker havn, når julen pludselig indhenter dig!

Julebogshilsen fra

Steen Andresen

Redaktør

Jul i Skælskør



Omslagsakvarellen til Årbogen 2015 af
Peter Rye Vadmand



Initiativgruppen fra venstre Steen Olsen, Steen Andresen og Ib Marquardsen

SKÆLSKØR ÅR 2000

KULTUREL FOLKEFEST I SKÆLSKØR

Den årlige Kulturelle Folkefest i Skælskør er skabt i år 2000 – deraf foreningsnavnet Skælskør år 2000. Det er Skælskørs Kulturnat for alle - blot over en weekend.

I Skælskør er vi ”verdensberømte” for at arbejde sammen, og når programmet for Den Kulturelle Folkefest skal samles, byder foreninger, forretninger og mange andre ind med masser af gode arrangementer, som bestyrelsen binder sammen i et stort, kulturel og festligt arrangement.

Bestyrelsen består blot af 7 engagerede medlemmer med 3 aktive suppleanter, der hele året arbejder på, at arrangementet til stadighed udvikler sig. Sammen med en dejlig flok frivillige lykkes det år for år at trylle en fantastisk weekend på benene, og næste gang bliver det 17. År i træk.

Vores kongstanke for Skælskør år 2000 er at skabe en unik oplevelse for alle, hvor det aldrig må koste mere end alle har råd til at deltage. Det er vores ønske, at selv om man er opvokset i provinsen, har man også igennem sin barndom haft mulighed for at møde ”stjerner” på himlen, fortæller Pernille Kirkeskov-Hansen, der er formand for

foreningen. For at holde prisniveauet nede på et fornuftigt leje, arrangerer Skælskør år 2000 også en Livsstilsmesse den første søndag i marts hvert år. Her er der mulighed for at tjene lidt ekstra til den årlige Kulturelle Folkefest.

Overskuddet fra messen sammen med et godt tilskud fra Slagelse kommune gør, at vi er i stand til at holde en spændende og meget anderledes weekend i uge 35. Og igen i år glæder vi os til at kunne byde alle hjertelig velkommen.



2. - 4. sept. 2016





FAMILIEFESTIVALEN

– en ny tradition

Det var meldingen om et besøg af damperen SS Skjelskør III, der i 2015 fik sat gang i et helt nyt initiativ i Skælskør – Skælskør Familiefestival.

To uger med fuldt fokus på familie- og sommeraktiviteter i uge 29 og 30, og en succes var født. Det hele begyndte med, at der blev varslet et besøg af den gamle dampfærge SS Skjelskør III, og så var der en lille flok ildsjæle, anført af Bykontoret, som ønskede at skabe ekstra opmærksomhed på begivenheden.

Vi indkaldte til et brainstorming-møde, hvor alle kunne komme med ideer til aktiviteter, der skulle promovere besøget. Den aften blev ideen om en familiefestival født, og så begyndte vi at planlægge to uger med masser af aktiviteter og et øget fokus alle de spændende muligheder vi har i nærområdet, fortæller Sanne Johannesen fra Bykontoret.

Fakta

Ved redaktionens deadline arbejder man med at planlægge Familiefestival i uge 28, 29 og 30 i 2016.

Det endelige program vil kunne ses på www.bykontoret.dk

Ideer til aktiviteter modtages gerne.

Stor succes

Det blev til to uger med et flot og tæt pakket program, der blandt andet bød på fjordsejladser, "ud og gå med de lokale", kidsvolley, ro-ture, udstillinger, byvandring, rundvisninger på Harboes Bryggerier, tryllerier, musik, keramikfestival og meget meget mere.

At Familiefestivalen blev en succes, er der vist ingen tvivl om. Der var virkelig mange besøgende i begge uger, og vi har efterfølgende hørt at fx Ninjaland i Eggeslevmagle, som kom med i programmet, aldrig havde oplevet så mange besøgende som i år. Den samme melding fik vi fra Børneflugtskydningen, der havde rigtig mange tilmeldte børn. Vi håber, at det blev startskuddet til en ny tradition, og vi planlægger at udvide til tre uger i 2016, siger Sanne Johannesen.



Keramikere

fra hele

verden

Keramikfestivalen blev en kæmpe succes

Det er så sjældent, man er vidne til noget helt unikt. Så sjældent at mange små detaljer bare falder på plads, og skaber noget nyt, noget inspirerende – noget der begejstrer.

Den 15. juli sidste år var det præcis det, der skete langs kanalen i Skælskør. Keramikfestivalen var en realitet, og 40 keramikere fra hele verden begejstrede publikum med deres kunst.

Ideen startede som en flygtig tanke hos keramikerne Nelly Gaskin og Lene Hansen fra Bruuns Hjørne;

”man burde arrangere et kunstmarked”.

De kommende år udviklede ideen sig, og snart var Keramikfestivalen i planlægningsfasen.

For os var det vigtigt, at vi ikke ”bare” lavede et kunstmarked. Vi ville fokusere på keramik, og vi ville forene salg og udstilling med et fagligt fællesskab. Publikum skulle have et interessant arrangement, men udstillerne skulle også have noget med hjem. En fantastisk oplevelse, faglig inspiration og nye relationer til andre keramikere. At det lykkedes allerede det første år, er vi faktisk ret stolte af, fortæller Nelly Gaskin.

De rigtige beslutninger

Keramikfestivalen blev en succes for både publikum og udstillere. Hundredevis af besøgende fandt vej til kanalen i Skælskør, og var med til at skabe en hel fantastisk stemning. Der kom så mange positive tilkendegivelser, og jeg tror, at der var nogle som fik øjnene op





for den forskellighed, der er inden for keramik. Vi havde to skønne dage, hvor den ene dag handlede om udstillingen, og den anden blev brugt på Guldagergaard, hvor vi samlede alle udstillerne til et fagligt fællesskab. Det er klart, at der er lagt mange timer i planlægningen, og vi har truffet mange beslutninger undervejs, men det viste sig, at det var de rigtige. Det kan faktisk give helt gåsehud, når jeg tænker på, hvordan alt bare gik op i en højere enhed, da det hele stod på. Det var ret fantastisk, konstaterer Lene Hansen.

Endnu mere keramik i 2016

I 2016 gentages succesen, når keramikfestivalen afholdes den 13. juli, og denne gang er der planer om endnu mere keramik i Skælskør i dagene omkring festivalen.

Vi arbejder på at fylde Skælskør med keramik i forbindelse med festivalen. Udstillinger på egnede steder over hele byen. Det kan for eksempel være i baggårde, i butikker og også gerne i private hjem, hvis der er nogle, der vil åbne deres stuer i et par dage. Simpelthen skabe en fuldendt oplevelse, hvor man kan besøge markedet og efterfølgende gå en tur, hvor keramikken også spiller en rolle. Der er selvfølgelig også en målsætning om at blive større og få flere udstillere og besøgende, men vi forlænger ikke med flere dage. Det er overskueligt og intenst med den form, vi har nu, så det holder vi indtil videre fast ved, siger Nelly Gaskin.

Fakta

Keramikfestivalen arrangeres af keramikerne i KIT, Guldagergaard, Bykontoret og Købmandsgården. Derudover samarbejdes der med Skælskør Bibliotek og en lang række uundværlige frivillige kræfter.



Et Positivt år for Skælskør

2015 har været et aktivt år i Skælskør, der er kommet mange nye tiltag og aktiviteter, og byen har modtaget hele to hædersbevisninger. Forhåbentlig fortsætter de gode toner her i 2016.

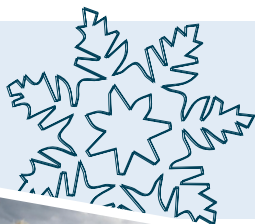

Årets Juleby

I december 2014 blev Skælskør kåret som Julens By af P4 Sjælland. Det var temaet "Næstekærlighed", der førte til udnævnelsen. Det blev fejret med en kæmpe morgenfest i Det Røde Pakhus fredag d. 17. december kl. 6. Der var over 100 gæster og livedækning fra P4.

En gæstfri by

P4 Danmark tildelte også Skælskør et diplom for at være en af Danmarks mest gæstfrie byer. Journalisten fra P4 oplevede selv gæstfriheden, da hun ankom til byen, hvor hun fik serveret middag, var på sejltur med damperen SS Skjelskør III, besøgte Keramikfestivalen og blev indkvarteret privat.



En gammel damper

Den 13. juli var mere end 1000 mennesker mødt op på kajen i Skælskør Havn for at tage imod den gamle dampfærge SS Skjelskør III.



Nye tiltag

Der har været adskillige nye tiltag og arrangementer i 2015 – blandt andet familiefestivalen, keramikfestivalen og "Ud og gå med de lokale", hvor lokale borgere viste rundt i byen.



Morgenmøder

Et tæt samarbejde imellem Bykontoret og Skælskør Erhvervsforening har betydet, at der hver måned afholdes morgenmøder i Erhvervsforeningen. Arrangementerne er blevet en stor succes, og fortsætter i 2016.

Juleaften i Det Røde Pakhus

Både i 2014 og 2015 blev Juleaften i Det Røde Pakhus en stor succes, hvor rigtig mange deltagere nød godt af hinandens selskab og den gode julemad.

Juleaften i Det Røde Pakhus afholdes igen i 2016, og der kan købes billetter på Bykontoret.



KOSMORAMA *byens bedste biograf*

I mere end 100 år har Kosmorama underholdt de lokale borgere fra Skælskør og omegn. I 1988 overtog Skælskør Biografforening driften, og har siden da sørget for at Kosmorama er byens bedste biograf og naturlige samlingssted.

Der er cirka 70 frivillige ildsjæle, der arbejder for at arrangere og afvikle stærke, sjove og inspirerende lokale kulturoplevelser. En af dem er formand Ole Rygaard Jensen, der har været en del af bestyrelsen siden 2000.

De frivillige løser mange forskellige opgaver i biografen. Vi har oprettet en række underudvalg, som koncentrerer sig om hvert sit område. For eksempel er det operatørerne, som står for det tekniske og selve visningen af filmene på lærredet. Så er der en stor gruppe, der er ansigtet udadtil, når de bestyrer cafeen.

Derudover har vi en gruppe, der står for markedsføringen, og som skal udbrede kendskabet til Kosmorama, og hvad der sker i biffen. Vi har en bookergruppe der udvælger, hvilke film vi skal vise, bestiller dem hjem og får lagt programmet.

Endelige er der et undervalg, der tager sig af såkaldte "andre arrangementer", og det har fortrinsvis i foreningens historie været arrangementer med rytmisk musik. I bestyrelsen er vi valgt til at holde sammen på alle disse funktioner samt udstikke rammerne for foreningens virke, søge økonomiske tilskud og understøtte det frivillige engagement, fortæller formanden.

God opbakning

Kosmorama viser så vidt muligt mindst en film hver dag året rundt, og har cirka 500-600 forestillinger hvert år. Derudover afholdes der cirka 10 musikarrangementer, så der er rigeligt brug for de frivillige kræfter.

Vi har en målsætning om, at nå bredt ud og være en aktiv medspiller i Skælskørs kulturliv, og det mener vi, at vi er lykkedes med. Det kræver en god opbakning, både fra de uundværlige frivillige, men i høj grad også fra brugerne. Heldigvis er Kosmorama et naturligt samlingssted, som de fleste benytter og gerne vil være en del af, siger Ole Rygaard Jensen.

GLÆD DIG TIL MUSIKALSKE OPLEVELSER I 2016 MED BLANDT ANDRE:

Lauritz Emanuel (d.28/1)
James Sampson og
Copenhagen Gospel
Quartet (d.25/2)

Dissing, Dissing Las & Dissing (d.30/4)
Anders Blichfeldt (d.23/9)
Michelle Birkballe (d.28/10)
Esben Just Trio (d.22/11)

HØRECENTER

SKÆLSKØR / SORØ

Tlf. 58 16 23 45



Hørecenteret ejes og drives af ægteparret Dennis og Lena Steen, som har mange års erfaring i denne branche. De driver 2 butikker, én i Sorø Storgade 33 C og én i Skælskør Algade 41 st.

Vi vil gerne have, at kunden føler sig i centrum og at der er tid til den enkelte.

Vi har fokus på, at det er kvalitetsapparater vi forhandler og at der er 4 års garanti på høreapparaterne.

Vi tilbyder de bedste apparater fra Widex – Phonak – Oticon - Siemens. Vi tilbyder også hjemmebesøg, til de der ikke

kan komme i butikken – de skal ikke være ringere stillet end andre.

Ud over høretest og formidling af høreapparater, arbejder vi bl.a. med streamning fra tv og radio til høreapparater, og vi har mulighed for at teste om telen i høreapparaterne, virker som den skal.

Formstøbte høreværn er også muligt, at købe hos os. Det kan være til jagt, industri, sovepropper og svømmepropper.

Kom gerne ind og spørg, hvis du har noget specielt i tankerne – måske det kan lade sig gøre.

Hørecenter Skælskør
Algade 41 st. · 4230 Skælskør

Hørecenter Sorø
Storgade 33 C · 4180 Sorø



Agersø Naturcenter *er kommet godt fra* ▶ **START**

Da Agersø i august 2014 måtte sige farvel til øens folkeskole, var det afslutningen på mere end 200 års skolehistorie, men det blev samtidig en ny begyndelse for Agersø Naturcenter. Et naturcenter, der tager de besøgende helt tæt på Agersøs fantastiske natur, og giver dem et unikt indblik i livet på en lille ø.

Det var den daværende skolebestyrelse, der i foråret 2014 stillede forslag til politikerne om at gøre Agersø Skole til naturlejrskole. Det førte til, at der blev nedsat en arbejdsgruppe med repræsentanter fra Slagelse Kommune og forskellige interessenter fra øen.

I februar 2015 godkendte Landdistrikts-, Teknik- og Ejendomsudvalget etableringen af Agersø Naturcenter som en selvejende institution, og i marts 2015 blev der afholdt stiftende generalforsamling.

Stor opbakning

Allerede i sit første år har Agersø Naturcenter haft god vind i sejlene. Både Friluftsrådet, LAG Småøerne og Ø-støtteordningen under Ministeriet for By, Bolig og Landdistrikter har støttet naturcentret til indkøb af shelters, udekøkkener, etablering af handicaptoliet samt waders, cykler og forskelligt udstyr som fuglekikkerter, fangstnet og vandkikkerter. De første skoleklasser har også benyttet naturcentret til overnatning, og fra bestyrelsens side arbejder man hårdt på at

udbrede kendskabet til Agersø Naturcenter. Der er generelt en stor opbakning til vores projekt, og vi får mange positive tilbagemeldinger. Både fra de klasser, som har benyttet faciliteterne, men også fra de dagsbesøgende vi har haft. Derfor fokuserer vi på at synliggøre naturcenteret og samtidig forbedre faciliteterne. Der skal være så gode forhold som overhovedet muligt, uanset om man er en skoleklasse med 30 elever eller en lille flok, der bare gerne vil have en spændende dag i naturen på Agersø, fortæller Ditte Holst der er bestyrelsesformand for Agersø Naturcenter.

Læreriige og sjove aktiviteter

Agersø Naturcenter tilbyder både dagsbesøg, og har køkken og overnatningsfaciliteter til grupper op til 30 personer. Som tilkøb kan der vælges imellem en lang række aktiviteter for børn og voksne. Alle aktiviteter tager udgangspunkt i øens natur og dagligliv, og der er læreriige og sjove tilbud nok til flere dages ophold.



**Vil du høre mere om Agersø Naturcenter
eller booke et ophold skal du kontakte:**

Jytte Bjergvang

Telefon: 60 71 71 96

Mail: jyttebjergvang@outlook.dk

Den selvejende institution Naturcenter Agersø,
Gamlevej 2-4, Agersø, 4230 Skælskør



BOESLUNDE KIRKE

I Boeslunde ligger en af egnens yngste, men største landsbykirker. Den er også en af de mest aktive kirker, og samler hver uge en stor del af lokalområdets borgere til gudstjeneste, arrangementer og fritidsaktiviteter.

Boeslunde Kirke har via et aktivt og nytænkende menighedsråd og engagerede ansatte udviklet sig til naturlig del af lokalsamfundet, og et fælles samlingssted.

Boeslunde er et lille landsbysamfund, hvor det er vigtigt at værne om fællesskabet, og der spiller kirken en væsentlig rolle. Vi har så valgt at gå aktivt ind i rollen som et centralt sted i byen, et sted der er samlende, og som understøtter det lokale hverdagsliv. Rigtig mange af familierne fra lokalområdet har et tilhørsforhold til kirken.

Man er blevet døbt, konfirmeret og måske gift i kirken, og den er på en eller anden måde blevet til "min

kirke". Derfor er det også naturligt, at kirken kan være en del af ens fritid, for eksempel hvis man går til kor, fortæller Mirella Kjærulff, der er organist i Boeslunde Kirke, og ofte er den, der planlægger aktiviteterne.

Kvindetræf på opfordring

I øjeblikket har Boeslunde Kirke seks forskellige tilbud om kor og sang; lige fra babysaltesang til pigekoret der går op til 20 år. Kirken huser også Boeslundes Litterære Kaffe- og Teklub, Boeslunde Sogns Hyggeklub, krybbespil til jul, gospelworkshop en gang om året og Kvindetræf hver anden torsdag.

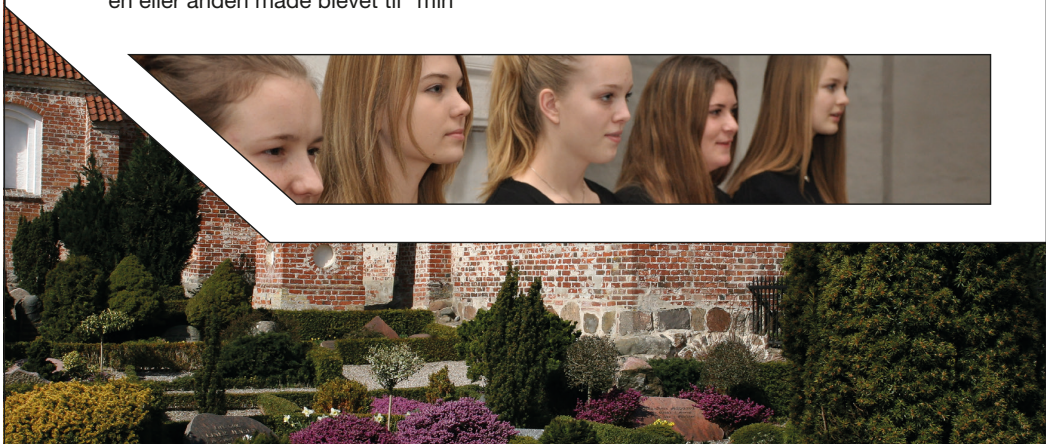
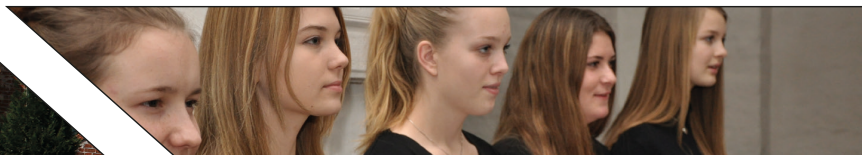

I Boeslunde er kirken en del af fritidslivet



Kvindetræf opstod som en idé hos nogle af de mødre, der tidligere havde gået til babysaltesang, og som savnede at mødes og komme i kirken. Efter flere opfordringer fik vi lavet et koncept, hvor det at mødes er det vigtigste, og så er der forskellige ting på programmet. Nogle torsdage skal der laves håndarbejde, andre gange synger vi eller samles til en stille gudstjeneste. Der er ikke fast mødepligt, man kommer, når man har lyst og overskud til det. Det er et meget godt eksempel på, hvordan vi gerne åbner kirken for aktiviteter, forklarer Mirella Kjærulff.

Lokalt engagement og samarbejde

Selv om Boeslunde Kirke har en engageret menighed, så arbejder Mirella Kjærulff og sognepræst Majbrit Billesø Rasmussen hele tiden sammen med menighedsrådet på at bibeholde de gode traditioner og samtidig udvikle nye tiltag.

Vi er meget bevidste om, at vi skal arbejde for at fastholde kirken som en central del af lokalområdet. Derfor samarbejder vi også med de lokale foreninger, med skoler og institutioner og med Lokalrådet, så vi på den måde er med til at finde de områder, hvor vi kan gøre en positiv forskel og være med til at udvikle Boeslunde. Vi har en god og tæt kontakt til dem, der kommer i kirken, og vi lærer efterhånden familierne at kende. Det er også via de mange snakke efter en gudstjeneste eller babysaltesang, at vi får ny inspiration.

Det fællesskab er fantastisk og givende, og det er med til at skabe en levende kirke, hvor vi kan få gudstjenesten og de kirkelige handlinger til at smelte sammen med aktiviteterne, så det bliver naturligt at være en del af kirken.



I BISSERUP

giver de en håndsækning

I Bisserup har en gruppe frivillige taget initiativ til at starte et landsbykontor, BIS'koppen, der skal fungere som et hyggeligt omdrejningspunkt for lokale aktiviteter og initiativer.

Selv om det er et forholdsvis nyt tiltag, så koordinerer BIS'koppen allerede en række spændende projekter som fx fælleskørsel, hjælp til IT, udlån af forskellige effekter mv.

Indtil videre er der tre dage om ugen mulighed for at kigge indenfor og købe en kop kaffe, te eller en sodavand med et stykke af ugens hjemmebagte kage og få en sludder med en medborger eller en turist, som måske kigger forbi. Her er også mulighed for at bytte en bog eller hjælpe med en håndsækning til en

anden medborger, som har brug for det.

BIS'koppen er stadigvæk under opbygning, men vi har fået et rigtig godt afsæt. Det er selvfølgelig bestyrelsen vision, at ideen vil vokse

og udvikle sig til stor glæde og gavn for de lokale og for det omliggende samfund, udtaler Kim Marker fra BIS'koppens bestyrelse.

Man hjælper hinanden

Et af de første initiativer er at give eller få en håndsækning. Udgangspunktet er at man hjælper hinanden med ting, der kan gøre hverdagen lidt lettere fx med lektiehjælp, hus- og havearbejde, pasning af børn ved sygdom og meget andet.

Alle kan få brug for en hjælpende hånd, og vi håber, at vi via BIS'koppen kan være med til at formidle kontakten til dem der har brug for en håndsækning, og dem der kan og vil give den. Vi har også etableret en deleordning, hvor man bl.a. kan låne specialværktøj, trailere, ekstra borde og stole eller lignende af hinanden. Man henvender sig til BIS'koppen, hvis man har noget, man gerne vil låne ud, og så slår vi det op hjemmesiden, forklarer Kim Marker.

BIS'koppen bliver drevet af borgere i Bisserup. Arbejdet er ulønnet, og det er ikke meningen, at der skal tjenes penge på aktiviteterne i landsbykontoret. Der er imidlertid driftsudgifter, som skal dækkes; leje af huset, lys, varme, telefon og internet koster penge. Derfor skal der skaffes indtægter, og det sker via brugerbetaling ved en symbolsk betaling ved bogbytte eller ved overskuddet fra salg af kaffe og kage mv.

Du kan læse mere om BIS'koppen på
www.bisserup.dk/biskoppen

Åbningstider

Tirsdage 14.00 – 17.00

Torsdage 10.00 – 13.00

Lørdage 10.00 – 13.00

Holsteinborgvej 224
 Bisserup · 4243 Rude

Tlf.: 5186 5679

biskoppen@outlook.dk

BIS'koppen
 bogcafé  landsbykontor



Dalmose Gruppen

står sammen om at udvikle

DalmoseGruppen er en levende, frivillig, initiativrig, beslutningsdygtig og stærk netværks-/aktionsgruppe, sammensat af repræsentanter fra foreninger, institutioner, erhvervsliv, forsyningsvirksomheder og interessegrupper i Dalmose.

I starten af 2015 var der en gruppe af borgere i Dalmose, som følte, at der skulle ske noget nyt. De savnede liv, aktivitet og god kommunikation i byen. Derfor tog de initiativ til et borgermøde, og fik på den måde sat gang i det, der i dag hedder DalmoseGruppen. En arbejdsgruppe med repræsentanter fra foreninger, institutioner og erhvervsliv, der fokuserer på at forbedre kommunikationen på tværs af byen og over for Slagelse Kommune.

Positive resultater

Initiativet har allerede båret frugt, og der er kommet mange positive resultater ud af gruppens arbejde; bl.a. forbedringer af byens fælles internetportal – Dalmoseportalen, afholdelse af flere arrangementer og opmærksomhedsaktioner over for kommunen i forbindelse med planlagte besparelser og strukturelle ændringer. Aktioner der rent faktisk havde den ønskede effekt, og fik de kommunale planer skrinlagt.

I løbet af 2016 ønsker gruppen at gøre deres mål endnu bredere, så de også fremadrettet kan samarbejde om at udvikle Dalmose og sammenholdet blandt byens borgere.



Fakta:

DalmoseGruppen er bl.a. sammensat af repræsentanter fra IF62, Borgerforeningen, Dagli'Brugsen, ildsjæle fra området, FDF, Aktivitetscentret, Atkærcentret, Dalmose Skole, Dalmose Dagsinstitution og Dalmose Hallen.



Dalmose

BIBLIOTEKER

Skælskør Bibliotek

Vestergade 4
4230 Skælskør
Tlf. 5857 5555

sk-bib@slagelse.dk

Åbningstider

Mandag-Søndag
kl. 07.00-21.00

For bemandet åbningstid se:

www.slagelsebib.dk

Agersø

Agersø Skole
Gamlevej 2
4230 Skælskør

Ubetjent åbningstid:

Mandag	kl. 10 – 19
Tirsdag	kl. 10 – 19
Onsdag	kl. 10 – 19
Torsdag	kl. 10 – 19
Fredag	kl. 10 – 13

Fuglebjerg - Hashøj Bibliotek

Byagervej 1
4250 Fuglebjerg
Tlf. 5588 4020

nstfu@naestved.dk

Åbningstider

Mandag-Fredag
kl. 10.00-22.00

For bemandet åbningstid se:

www.naesbib.dk

Omø

Omø Skole
Husmandsstræde 4
4230 Skælskør

Åbningstider

Mandag	18.30 - 19.00
Torsdag	18.30 - 19.00

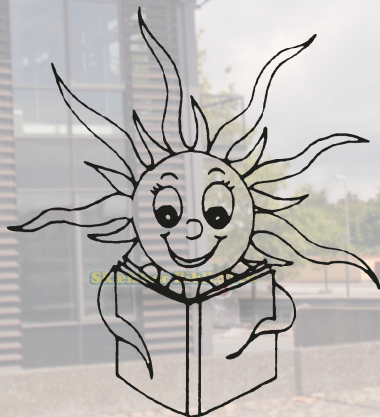

Sådan kommer du med i registrene - eller retter i registrenes oplysninger

Du kan være med til at gøre Skælskør's DEN LOKALE Telefonbog og Vejviser endnu bedre og langtidsholdbar. Er der ting, der skal rettes, eller har du forslag til forbedringer, beder vi dig rette henvendelse direkte til os. Vi er altid interesseret i at blive bedre. **Hjælp os med at rette i informationerne inden næste udgave.**

Navneregistret

Hvis der er fejl i bogens navneregister, er det sandsynligvis fordi dit teleselskab ikke har korrekte oplysninger om dig. Derfor er det en god idé at checke hos dem, om oplysningerne skal rettes.

Vejregistret

Optagelse i vejregistret sker automatisk for alle personer over 18 år. Hvis der er fejl i bogens vejregister, er det sandsynligvis fordi folkeregistret ikke har korrekte oplysninger om dig. Derfor er det en god idé at checke hos kommunen, om oplysningerne skal rettes. I vejregistret bliver telefonnummer også oplyst, men kun hvis der er overensstemmelse mellem folkeregistrets og teleselskabets nummeroplysning.

Fagregistret

Enhver abonnent kan optages i fagregistret, ét eller flere steder, mod betaling.

Fagregistret opsættes og vedligeholdes af Hass Olsen. Derfor bedes du henvende dig til Hass Olsen om optagelse eller ændringer i fagregistret - når som helst og i hvert fald senest 1. oktober for at få ændringerne med i den næste udgave af denne bog.

Foreningsregistret

Alle foreninger inden for bogens område kan optages gratis i foreningsregistret. Foreningsregistret opsættes og vedligeholdes af Hass Olsen. Derfor bedes du henvende dig til Hass Olsen om optagelse eller ændringer i foreningsregistret - På side 272 findes en blanket der både kan bruges til optagelse og eventuelle rettelser.

En stor tak til erhvervsliv og borgere i Skælskør og omegn for opbakning til DEN LOKALE - en bog, der bruges og har sin faste plads i de lokale hjem, forretninger, foreninger og virksomheder. Velkommen til lokalområdets foretrukne telefonbog og vejviser!

Venlig hilsen

REDAKTIONEN

Du finder det generelle rettellesblad på side 272.







Bogen, du sidder med i hånden, har eksisteret siden 1936 som telefon-tavle og siden 1954 i bogform.

Januar		Februar		Marts	
Fr 1	🇩🇰 Nytårsdag	Ma 1	5	Ti 1	
Lø 2		Ti 2		On 2	
Sø 3		On 3		To 3	
Ma 4	1	To 4		Fr 4	
Ti 5		Fr 5	🇩🇰 Kronprinsesse Mary	Lø 5	
On 6		Lø 6	🇩🇰 Prinsesse Marie	Sø 6	Vin & Livsstilsmesse ☺
To 7		Sø 7		Ma 7	10
Fr 8		Ma 8	6	Ti 8	
Lø 9		Ti 9		On 9	
Sø 10		On 10		To 10	
Ma 11	2	To 11		Fr 11	
Ti 12		Fr 12		Lø 12	
On 13		Lø 13		Sø 13	
To 14		Sø 14		Ma 14	11
Fr 15		Ma 15	7	Ti 15	
Lø 16		Ti 16		On 16	
Sø 17		On 17		To 17	
Ma 18	3	To 18		Fr 18	
Ti 19		Fr 19		Lø 19	
On 20		Lø 20		Sø 20	Palmesøndag
To 21		Sø 21		Ma 21	12
Fr 22		Ma 22	8	Ti 22	
Lø 23		Ti 23		On 23	
Sø 24		On 24		To 24	Skærtorsdag
Ma 25	4	To 25		Fr 25	🇩🇰 Langfredag
Ti 26		Fr 26		Lø 26	
On 27		Lø 27		Sø 27	Sommertid starter 🇩🇰 Påskedag
To 28		Sø 28		Ma 28	2. påskedag
Fr 29		Ma 29	9	Ti 29	13
Lø 30				On 30	
Sø 31				To 31	

April		Maj		Juni	
Fr 1		Sø 1		On 1	
Lø 2		Ma 2	18	To 2	
Sø 3		Ti 3		Fr 3	
Ma 4	14	On 4		Lø 4	
Ti 5		To 5	Kr. himmelfartsdag ☐☐ Befrielsen	Sø 5	☐☐ Grundlovsdag
On 6		Fr 6		Ma 6	23
To 7		Lø 7	Skælskør Løbet ☺	Ti 7	☐☐ Prins Joachim
Fr 8		Sø 8		On 8	
Lø 9	☐☐ Besættelsen	Ma 9	19	To 9	
Sø 10		Ti 10		Fr 10	
Ma 11	15	On 11		Lø 11	☐☐ Prinsgemalen
Ti 12		To 12		Sø 12	Naturmaraton ☺
On 13		Fr 13		Ma 13	24
To 14		Lø 14		Ti 14	
Fr 15		Sø 15	☐☐ Pinsedag	On 15	☐☐ Valdemarsdag
Lø 16	☐☐ Dronning Margrethe II	Ma 16	2. pinsedag 20	To 16	
Sø 17		Ti 17		Fr 17	
Ma 18	16	On 18		Lø 18	
Ti 19		To 19		Sø 19	
On 20		Fr 20		Ma 20	25
To 21		Lø 21		Ti 21	
Fr 22	St. Bededag	Sø 22		On 22	
Lø 23		Ma 23	21	To 23	Sankt Hans aften
Sø 24		Ti 24		Fr 24	
Ma 25	17	On 25		Lø 25	
Ti 26		To 26	☐☐ Kronprins Frederik	Sø 26	
On 27		Fr 27	Drengerøvsaften ☺	Ma 27	26
To 28		Lø 28		Ti 28	
Fr 29	☐☐ Prinsesse Benedikte	Sø 29		On 29	
Lø 30		Ma 30	Lady Walk ☺ 22	To 30	
		Ti 31			

Juli		August		September	
Fr 1		Ma 1	31	To 1	
Lø 2		Ti 2		Fr 2	Kulturel Folkefest 😊
Sø 3		On 3		Lø 3	Kulturel Folkefest 😊
Ma 4	27	To 4		Sø 4	Kulturel Folkefest 😊
Ti 5		Fr 5		Ma 5	🇩🇰 Danmarks udsendte 36
On 6		Lø 6		Ti 6	
To 7		Sø 7		On 7	
Fr 8		Ma 8	32	To 8	
Lø 9		Ti 9		Fr 9	
Sø 10		On 10		Lø 10	
Ma 11	Familiefestival i uge 28 😊 28	To 11		Sø 11	
Ti 12		Fr 12		Ma 12	37
On 13	Keramikfestival 😊	Lø 13		Ti 13	
To 14		Sø 14		On 14	
Fr 15		Ma 15	33	To 15	
Lø 16		Ti 16		Fr 16	
Sø 17		On 17		Lø 17	
Ma 18	Familiefestival i uge 29 😊 29	To 18		Sø 18	
Ti 19		Fr 19		Ma 19	38
On 20		Lø 20		Ti 20	
To 21		Sø 21		On 21	
Fr 22		Ma 22	34	To 22	
Lø 23		Ti 23		Fr 23	
Sø 24		On 24		Lø 24	
Ma 25	Familiefestival i uge 30 😊 30	To 25		Sø 25	
Ti 26		Fr 26		Ma 26	39
On 27		Lø 27		Ti 27	
To 28		Sø 28		On 28	
Fr 29		Ma 29	35	To 29	
Lø 30		Ti 30		Fr 30	
Sø 31		On 31			

Oktober		November		December	
Lø 1		Ti 1		To 1	
Sø 2		On 2		Fr 2	
Ma 3	40	To 3		Lø 3	
Ti 4		Fr 4		Sø 4  2. Søndag i advent Julemærke March 😊	
On 5		Lø 5		Ma 5	49
To 6		Sø 6		Ti 6	
Fr 7		Ma 7	45	On 7	
Lø 8		Ti 8		To 8	
Sø 9		On 9		Fr 9	
Ma 10	41	To 10		Lø 10	
Ti 11		Fr 11		Sø 11  3. Søndag i advent	
On 12		Lø 12		Ma 12	50
To 13		Sø 13		Ti 13	
Fr 14		Ma 14	46	On 14	
Lø 15		Ti 15		To 15	
Sø 16		On 16		Fr 16	
Ma 17	42	To 17		Lø 17	
Ti 18		Fr 18		Sø 18  4. Søndag i advent	
On 19		Lø 19		Ma 19	51
To 20		Sø 20		Ti 20	
Fr 21		Ma 21	47	On 21	
Lø 22		Ti 22		To 22	
Sø 23		On 23		Fr 23	
Ma 24	43	To 24		Lø 24  Juleaften	
Ti 25		Fr 25		Sø 25  Juledag	
On 26		Lø 26		Ma 26 2. juledag	52
To 27		Sø 27  1. Søndag i advent		Ti 27	
Fr 28		Ma 28	48	On 28	
Lø 29		Ti 29		To 29	
Sø 30 Sommertid slutter		On 30		Fr 30	
Ma 31	44			Lø 31  Nytårsaften	

Få hjælp til:

Bil og bolig

- Boligstøtte
- Ejendomsskat
- Folkeregister
- Kørekort
- Skraldesække

Familie og børn

- Børnepasning
- Børneydelser
- Folkeregister
- Pas
- Sygesikring
- Vielse
- Kontrolgruppen (socialt bedrageri)

Rejser og oplevelser

- Kørekort - internationalt
- Pas
- Sygesikring

Skat og økonomi

- Begravelseshjælp
- Boligstøtte
- Børneydelser
- Ejendomsskat
- Fodpleje (regninger)
- Skat
- Kontrolgruppen (socialt bedrageri)

Sundhed og sygdom

- Batterier til høreapparater
- Begravelseshjælp
- Fodpleje (regninger)
- Kørekort - fornyelse
- Sygesikring

Ældre

- Batterier til høreapparater
- Begravelseshjælp
- Boligstøtte
- Buskort
- Kørekort - fornyelse
- Sygesikring

Adresser, åbnings- og telefontider

Borgerservicecenter Slagelse

Gørtlergade 4 · 4200 Slagelse
Tlf. 5857 3600 · borger@slagelse.dk

Borgerservicecenter Korsør

Dahlsvej 3 · 4220 Korsør
Tlf. 5857 3600 · borger@slagelse.dk

Åbnings- og telefontid (Korsør og Slagelse):

Mandag, tirsdag og onsdag	kl. 9-15
Torsdag	kl. 9-17
Fredag	kl. 9-13

Borgerservicecenter Skælskør

Vestergade 4 · 4230 Skælskør
Tlf. 5857 3600 · borger@slagelse.dk

Åbnings- og telefontid:

Mandag og tirsdag	kl. 10-18
Onsdag	Lukket
Torsdag	kl. 10-17
Fredag	kl. 10-16
Lørdag	kl. 10-13

Selvbetjent Borgerservice Dalmose

Aktivitetscenter Atkærcenter
Atkærvænget 27A · 4261 Dalmose
borger@slagelse.dk

Åbnings- og telefontid:

Mandag, tirsdag og onsdag	kl. 9-15
Torsdag	kl. 9-16
Fredag	kl. 9-13

Selvbetjent Borgerservice Agersø

Gamlevej 2 · 4230 Skælskør

Selvbetjent Borgerservice Omø

Havnevej 101 · 4230 Skælskør

Åbnings- og telefontid (Agersø og Omø):

Mandag, tirsdag og onsdag	kl. 9-15
Torsdag	kl. 9-16
Fredag	kl. 9-13

