

ÅRSSKRIFT
FOR
ROSKILDENSER-SAMFUNDET

NR. 72 · JUNI 1990

roars kilde



ROARS KILDE

ÅRSSKRIFT FOR ROSKILDENSER-SAMFUNDET

Nr. 72 · Juni 1990

Generalforsamlingen

Lørdag den 9. juni 1990

Kl. 16.00: GENERALFORSAMLING på Hotel Scandic,
Sdr. Ringvej 33, Roskilde.

Dagsorden:

1. Beretning.
2. Regnskab.
3. Lånesager.
4. Fastsættelse af kontingent.
5. Valg til bestyrelse.
6. Valg til revisor.
7. Vedtægtsændring (se side 2-3)
8. Eventuelt.

Kl. 17.00: JUBILARFEST, Hotel Scandic.
Velkomstdrink. Get-together-party, mulighed for at se 25-års
jubilar-film, optaget på RKS.

Festmiddag. Menu: Kalkunbryst, Kalveculotte, Sorbet m/frugt.
½ fl. vin (rød eller hvid). Kaffe. Pris pr. kuvert kr. 300,-

Beløbet opkræves ved middagen (må ikke sendes pr. post).
Efter middagen dans til Niels Bernhardts 5 mands orkester.
Foreslå klassekammerater, at de også deltager.
Festlig påklædning.

Til dansen, der begynder ca. kl. 22,30 er der gratis adgang for alle medlemmer.

Tilmelding senest 7. juni 1989 til advokat J. J. Skou, Hersegade 3,
Roskilde, telefon hverdage kl. 9-16. Tlf. 42 35 21 11.

NB!

Medlemmer blandt jubilarene, der har modtaget særlig indbydelse,
bedes af hensyn til bordplanen tilmelde sig på det fremsendte kort.
Værelser kan bestilles på 46 32 46 32. (Pristilbud, dog kun 15 værelser).
Betal venligst kontingentet straks på vedlagte indbetalingskort.

Med venlig hilsen
BESTYRELSEN

Vedtægtsændring

For § 7 og § 9.

Eksisterende:

§ 7 pkt. 3.

"Foreningens værdipapirer noteres til ihænde-haver og deponeres i Roskilde Sparerkasses åbne depot med påtegning, at der til disposition kræves underskrift af 3 bestyrelsesmedlemmer."

Af legatkapitalens afkast uddeles et eller flere studie/rejselegater á mindst 5.000,00 til elever eller dimittender efter ansøgning.

§ 9.

Studie-og uddannelseslån...

Forslag:

Foreningens værdipapirer noteres til ihænde-haver og deponeres i Bikubens åbne depot eller andet forvaltningsinstitut efter generalforsamlingens bestemmelse efter indstilling af bestyrelsen.

Depotet skal have påtegning om, at der til disposition kræves en bestyrelsesbeslutning. Hvor det kræves, er formanden (næstformanden) i forbindelse med et andet bestyrelsesmedlem tegningsberettiget.

Studie- og uddannelsesfonden består af en legatafdeling og en udlånsafdeling.

A)

Legatafdelingen har en kapital, der udgør kr. 200.000,00 ved afdelingens oprettelse. På en ordinær generalforsamling kan ved bestyrelsens forslag overføres yderligere kapital til legatafdelingen. Legatfonden skal stedse for så vidt minimum $\frac{3}{4}$ af kapitalen være anbragt i stats- eller kreditforeningsobligationer. Øvrig kapital kan placeres i garanterede pantebreve eller andre værdipapirer efter forvaltningsinstitutets indstilling til bestyrelsen.

Indstilling foretages af skolens rektor efter forhandling med de af skolens lærere, der er medlemmer af Roskildenser-Samfundet.

Legater tildeles endeligt af bestyrelsen og vil sædvanligvis være at uddele ved skolens translokation eller i forbindelse med generalforsamlingen og års- og jubilæarfesten.

Bestyrelsen bemyndiges til af overskydende afkast at yde særlige midler til skolen i overensstemmelse med vedtægternes § 1.

Legaterne betegnes som Roskildenser-Samfundets studie/rejselegat.

...fra Roskildensersamfundets Studie- og uddannelsesfond, herunder A.P. Andersen og hustrus Mindefond, kan ydes til medlemmerne.

Der kan dog i særlige tilfælde under forudsætning af rektors anbefaling ydes studie- og uddannelseslån til elever på Roskilde Katedralskole.

Låntager skal i så fald indmelde sig i samfundet, når skoletiden er afsluttet.

Lånene ydes i portioner på indtil 10.000 kr., men således, at der til den enkelte låntager ialt højst kan lånes 25.000 kr. Forhøjelsen af lånebeløbene kan besluttes på den ordinære generalforsamling efter indstilling fra bestyrelsen, idet forholdet mellem studie- og uddannelsesfondens midler og låneportionerne tilsigtes bevaret.

Lånene ydes mod passende sikkerhed, idet bestyrelsen dog kan fravige dette i særlige tilfælde.

Lånene ydes som rente- og afdragsfri studielån i en periode på 6 år fra lånets udbetaling. Bestyrelsen kan forlænge perioden efter ansøgning fra lånetageren, således at forrentningen og afdragsbetaling i det enkelte tilfælde udsættes, indtil uddannelsesforløbet for den pågældende låntager er afsluttet.

Efter 6 års-periodens udløb med tillæg af eventuel forlængelse forrentes lånet sig til enhver tid værende restgæld med en rente svarende til Nationalbank-diskontoen med tillæg af 2%.

Renten erlægges med halvdelen hver 11. juni og 11. december termin.

Lånet afdrages over en periode på 6 år med 1/12 hver 11. juni og 11. december termin. Bestyrelsen kan efter låntagerens ansøgning forlænge afdragsperioden med indtil 3 år.

Der kan undtagelsesvis efter bestyrelsens bestemmelse ydes støtte til nødlidende medlemmer med beløb på indtil 5.000 kr.

B)

Roskildenser-Samfundets studie- og uddannelsesfond, herunder A.P. Andersen og hustrus Mindefond kan yde studie- og uddannelseslån til medlemmer.

Der kan dog i særlige tilfælde under forudsætning af rektors anbefaling ydes studie- og uddannelseslån til elever på Roskilde Katedralskole.

Låntager skal i så fald indmelde sig i samfundet, når skoletiden er afsluttet.

Lånene ydes i portioner på indtil 10.000 kr., men således at der til den enkelte låntager ialt højst kan lånes 30.000 kr. Forhøjelsen af lånebeløbene kan besluttes på den ordinære generalforsamling efter indstilling fra bestyrelsen, idet forholdet mellem studie- og uddannelsesfondens midler og låneportionerne tilsigtes bevaret.

Lånene ydes mod passende sikkerhed, idet bestyrelsen dog kan fravige dette i særlige tilfælde.

Lånene ydes som rente- og afdragsfri studielån i en periode på 6 år fra lånets udbetaling. Bestyrelsen kan forlænge perioden efter ansøgning fra lånetageren, således at forrentningen og afdragsbetaling i det enkelte tilfælde udsættes, indtil uddannelsesforløbet for den pågældende låntager er afsluttet.

Efter 6 års-periodens udløb med tillæg af eventuel forlængelse forrentes lånet sig til enhver tid værende restgæld med en rente svarende til Nationalbank-diskontoen med tillæg af 2%.

Renten erlægges med halvdelen hver 11. juni og 11. december termin.

Lånet afdrages over en periode på 6 år med 1/12 hver 11. juni og 11. december termin. Bestyrelsen kan efter låntagerens ansøgning forlænge afdragsperioden med indtil 3 år.

Der kan undtagelsesvis efter bestyrelsens bestemmelse ydes støtte til nødlidende medlemmer med beløb på indtil 5.000 kr.

Roskildenser Samfundet har fra Mogens Juhl i Ribe modtaget dette brev:



RIPENSER-SAMFUNDET

Mogens Juhl
Kongensgade 15
6760 Ribe
75 42 40 66

Ribe, den 18. november 1989.

Roskilde Katedralskole
Holbækvej 59
4000 Roskilde

Ved translokationen på Ribe Katedralskole er Charles Gandrups og Waage Matthieson-Hansens kantate (der begynder med strofen "Hil dig favre Barndomstid") opført fra slutningen af 1800-tallet - i begyndelsen med visse afbrydelser - men fra 1920 hvert år til 1945, da skolen i anledning af 800 års jubilæet fik en ny kantate.

Ifølge Dansk biografisk Leksikon (1938) komponerede W.M-H. en kantate til årsfesten på Roskilde lærde Skole. Rektor på Ribe Katedralskole (1882-1903), Thorvald Fritsche, kom fra en overlærerstilling på Roskilde Katedralskole, og det kan da tænkes, at han har bragt kantaten med sig til Ribe.

Hvis min formodning er rigtig, vil jeg gerne vide

- 1) hvilket år blev kantaten skrevet
- 2) hvor længe er den blevet opført ved translokationen på Roskilde Katedralskole
- 3) og hvis kantaten ikke opføres længere, er det så fordi, den er afløst af en ny.

Jeg ved, kantaten er blevet sunget på skolerne i Horsens og Esbjerg; måske har den været almindelig brugt på latinskolerne omkring århundredskiftet.

Jeg vil være meget taknemlig for at modtage de oplysninger, De måtte have om kantaten.

Med venlig hilsen

Mogens Juhl

Hvorfor EFTERLYSNINGEN hermed viderebringes.
Svar venligst til Mogens Juhl - om I har løsningen.

Generalforsamlingen 1989

Referat af Roskildenser-Samfundets generalforsamling den 10. juni 1989 kl. 16.00 på Roskilde Katedralskole

Formanden for Roskildenser-Samfundet, advokat J.J. Skou bød de fremmødte medlemmer velkommen og indledte generalforsamlingen ved at mindes de medlemmer, der er afgået ved døden siden sidste generalforsamling:

Realist 1911 Overlærer Martin Hansen

Realist 1911 Overlærer Dagny Pedersen

Udgået 1916 Fru Esther Jacobsen Nielsen

Student 1917 Civilingeniør Helge Petersen

Udgået 1919 Direktør Knud Tholstrup

Realist 1921 Direktør Hans Chr. Andersen

Student 1922 Direktør Gunnar Staal

Student 1933 Civiløkonom Mogens Guhle

Formanden bragte en hilsen fra rektor Kurt Zimmermann, der på grund af censurrejse i Jylland, ikke kunne nå at være tilbage til generalforsamlingen.

Herefter måtte traditionen forlades, idet rektor normalt er vor dirigent ved generalforsamlingen.

Formanden foreslog i stedet lektor Marianne Kelstrup.

Efter Marianne Kelstrups valg, konstaterede hun, at generalforsamlingen var lovlig og gav herefter ordet til formanden for følgende beretning:

På forsiden af vort årsskrift Roars Kilde, finder vi i år skolens mærke, som skolens nuværende elever stort set alene bliver mindet om, fordi der ved indgangen til skolen er sat dette mærke, som for eleverne for 30-40 år siden i skolen, var langt mere nærværende i dagligdagen. Bl.a. brugte man mærket med forskellige kranse omkring, som præmier i forbindelse med idrætsudøvelsen.

Men som alt andet skifter holdingerne, og sammenligner man med holdningen i begyndelsen af 70-erne, hvor kun nogle få af studenterne bar studenterhuer, er det undtagelsen idag, ligesom den gang i 50-erne, at en student ikke havde studenterhue.

Udover studenter med forskellig holdning til ydre tegn og symboler, rummer afgåede elever også realister og HF-ere.

Alle disse har et tilfældes, nemlig at de alle har været elever på Roskilde Katedralskole og det er vor opgave i Roskildenser-Samfundet at give dem et tilbud om at kunne mødes, og at hjælpe disse elever i det omfang de ønsker det, at holde kontakt med deres klassekammerater m.fl. fra skoletiden.

Det er fortsat utroligt svært for bestyrelsen og specielt vores adresseringsgruppe Inga Svarre Nielsen, Mogens Hartvig og Lise Svendstrup, at skaffe alle adresserne, hvilket jo også fremgår af årets jubilærliste, hvor der desværre er huller.

Vi tror på, at arbejdet er det værd. Vi ved at langt de fleste er glade for at knytte denne kontakt tilbage, og beder fortsat medlemmer som andre, der modtager Roars Kilde, at meddele os adresseændringer og andre oplysninger om, hvor kammerater fra den fælles skole bor, således at vi bedst muligt kan vedligeholde forbindelsen og styrke sammenholdet imellem gamle elever fra Katedralskolen.

Udover at vedligeholde forbindelsen, prøver Roskildenser-Samfundet også gennem studie- og lånefonden, at hjælpe vores skolekammerater.

Som det vil konstateres senere ifølge regnskabet, er der en del penge i kassen, og samtidig har der ikke været en eneste ansøgning.

Vores problem er, at SU-ordningen m.m. samt beløbenes størrelse, faktisk har reduceret værdien så kraftigt, at ingen stort set synes, at det nytter at hente nogle lån, der reelt ikke kan dække til mere end få måneders forbrug med nuværende omkostninger.

Dette har været diskuteret igennem flere år i bestyrelsen, og vor nuværende rektor

Kurt Zimmermann har givet os det forslag, at vi kunne uddele et egentligt legat, et rejselegat eller andet, hvor de pågældende fik et kontantbeløb udbetalt, som en påskønnelse for en eller anden indsats, og hvor samtidig det uddelte beløb, kunne blive af en sådan størrelse, så det i hvert fald kunne hjælpe den pågældende.

Her var det tanken med generalforsamlingens samtykke og under forudsætning af en vedtægtsændring, at udtage et beløb af fonden og henlægge til en særlig fond, hvor afkastet af fonden bliver benyttet som legat.

Såfremt generalforsamlingen måtte udtrykke samtykke til disse planer, vil der til næste generalforsamling fremkomme et forslag om ændring af vedtægterne, således, at legatet kan realiseres.

I år er bestyrelsen særdeles spændt på hvorledes det kommer til at fungere, når års- og jubilæumsfesten flyttes til den anden lørdag i juni. Samtidig prøver vi om det gamle Hotel Prindsens funktion som samlende for større fester endnu eksisterer - selve salen er udlejet til kommunen til kulturhus, scenen er genopført og i den store sal er der mellem lysekronerne sat moderne projektorholdere op til brug for scenen.

I stueetagen findes en selvstændig restaurant og endvidere findes der et selvstændigt hotel, således at det faktisk er tre forskellige, der driver Hotel Prindsen.

Med en aftale med Kulturhuset og med restauranten, er det lykkedes at få aftalt at restauranten forestår servering og levering.

Det har tidligere været sådan, at man forlod den store sal for at nyde kaffen og få salen afryddet til brug for dansen og samværet bagefter - dette kan ikke mere lade sig gøre, da salonerne nu tilhører hotellet, og derfor ikke kan drages ind i tilknytning til den store sal.

Vi bliver derfor i den store sal, evt. suppleret med, for de der kender salen, med entre-salonen.

Vi ved i bestyrelsen godt, at der er alternativer, idet vi nu har fået et nyt hotel i Roskilde, bygget i kanten af den gamle grus-

grav, hvor der i sin tid var motorbane som Roskilde Ring.

Årsfestens henlæggelse til Svogerslev Kro i de sidste par år, har sådant set været en succes, men pladsen er særdeles trang - det er et stykke uden for byen, og hvis - hvad vi håber på, der ville komme flere end de sædvanlige godt 130-140 personer, ville man ikke kunne være i samme lokale.

Tak til skolens rektor, skolens kontor og pedeller, for altid godt samarbejde og imødekommethed. Endvidere vil jeg gerne rette en tak til bestyrelsen for et godt samarbejde - specielt til vores adresseopsøgningsgruppe, som udfører et fantastisk arbejde, uden hvilket Roskildenser-Samfundet ikke kunne leve op til formålet.

Børge Svarre Nielsen bemærkede til formandens beretning, at det glædede ham, at bestyrelsen endelig havde fulgt hans forslag, som allerede var fremkommet for 2 år siden.

Da ingen havde yderligere bemærkninger til beretningen blev den godkendt og herefter aflagde kassereren Inge Winther regnskabet for foreningen.

Inge Winther meddelte bl.a. at der måtte bruges 4000 kr. til legater til studenterne. At midlerne hertil kommer fra rektor Tolderlunds mindelegat d.v.s. 2820 kr. desuden 1000 kr. fra overdyrlæge Niensens legat. De resterende 180 kr. fik kassereren bemyndigelse til at finde, hvor hun mente det var bedst.

Herefter blev regnskabet godkendt.

Herefter aflagde advokat J.J. Skou regnskabet i lånesagerne, efter aftale med dirigenten. Regnskabet blev godkendt med beklagelse af, at ingen havde gjort brug af mulighederne for lån.

Valgt til bestyrelsen:

På valg er: advokat J.J. Skou, bogtrykker Fl. Vessel, advokat Fl. Wahren, stud.kult.-soc. Thomas Ryhl, Niels Henrik Knudsen, valgt 1987 udtrådte.

Alle blev genvalgt.

Der skulle også have været fundet en ny repræsentant for dimittenderne, men det havde ikke været muligt p.g.a. eksamen,

men rektor og Marianne Kelstrup vil finde en repræsentant, som bestyrelsen accepterer. Denne fremgangsmåde vil nok blive den almindelige i de kommende år, da eksamen ikke er overstået på tidspunktet for generalforsamlingen.

Revisorerne Erik Carstensen og Peter Hartmann blev genvalgt.

Inge Winther meddelte at hun selv, Erik Carstensen og Peter Hartmann alle går af

ved næste generalforsamling. Inge Winther har arbejdet som kasserer/sekretær i 25 år.

Formanden takkede herefter dirigenten, lektor Marianne Kjeldstrup. Der blev udbragt et RKS-hurra for dirigenten, som modtog det på rektors vegne.

Flemming Wessel spurgte, hvor mange der var tilmeldt til festen. Der var tilmeldt 136, nogenlunde det sædvanlige tal.



Fra Johan Larsen, Tjørnevænget 13 i Farum har redaktøren lånt dette tegn på medlemskab af Roskildenser-Samfundet.

Konstitueret rektor Kurt Zimmermann's tale ved jubilarfesten 1989

Kære jubilarer!

Sidste år havde jeg selv 25-års studenterjubilæum. Jeg kan stadig få sved på panden ved at tænke på det arbejde det var at finde alle dem, jeg gik i klasse med, og hvor frustrerende det var at måtte opgive at finde de 2 sidste.

Alle de, der kunne findes, var meget indstillet på, at jubilæet skulle fejres, så vi mødtes på skolen med et par af vores lærere; de fleste kunne af gode grunde desværre ikke være med. Vi gik ud og spiste og havde i det hele taget en dejlig dag sammen.

Da vi først havde genkendt hinanden, var de mellemliggende år nærmest forsvundet, tør jeg godt sige. Vi havde nok ændret skind, men ikke meget sind.

Jeg har af og til, både før og især siden, tænkt på, hvorfor vi egentlig alle gerne ville mødes igen, selv de af os, der vitterlig ikke havde set hinanden siden vi blev studenter. Jeg kan næppe give noget udtømmende svar, men jeg tør godt forsøge at give mit eget:

En del skyldes selvfølgelig skolen, erindringerne om sommer- og vintermorgener, et bestemt lokale, solen gennem vinduet, en bestemt lugt, et billede eller en tegning på væggen, eller bare noget afskallet maling, der kunne sætte fantasien i gang, når man havde behov for det.

Lærerne, der kom til at betyde meget forskelligt for én, fra den lærer, man næsten har glemt helt, til den lærer, der på det nærmeste blev bestemmende for, hvad man senere kom til at beskæftige sig med.

Mærkeligt, egentlig, så få hele undervisningstimer eller undervisningsforløb man kan huske. Det, der huskes, er episoder, bemærkninger, yndlingsreplikker, personlige særheder, påklædning, en benstilling, en gangart, og selvfølgelig glemmer man aldrig (og jeg mener "jeg") den latintime,

hvor jeg for alvor faldt i dyb søvn og dunkede hovedet i bordet, så det ikke kunne bortforklares. Derfor føler jeg også en vis samhørighed med den pige fra tegneserien "Radiserne", hvis skæbne det synes at være at falde i søvn i timerne. Jeg har da også lovet mig selv, at hvis det en dag sker for én af mine egne elever, skal jeg tage det meget, meget roligt, tænke mig godt om og måske se at gå på pension.

Så er der det, vi lærte. Noget af det har vi muligvis haft brug for direkte i en senere uddannelse, men det meste af det jo bestemt ikke. I virkeligheden er det det sidste, det vi ikke direkte kan omskrive og indsætte på en nytteværdiskala, der er det vigtigste. Studentereksamen er et tilbud om en uddannelse henimod et erkendelsesniveau, som vi alle har brug for. Det ville undre mig, om I ikke alle har oplevet situationer, hvor det pludselig har stået jer lysende klart, at uden alt det i gåseøjne "u-nyttige", som I fik med fra RKS, ville I ikke have forstået en bestemt sammenhæng, eller en oplevelse ville ikke have fået den værdi, den fik.

Men det væsentligste har nu nok været de mennesker, vi mødte og tilbragte en væsentlig del af døgnets 24 timer sammen med igennem 3 år. Vi mødte ikke dem alle på samme niveau, for så havde vi vel næppe tabt forbindelsen; og alligevel: vi, der gik i klasse sammen, kom til at betyde noget for hinanden på mange leder. Men det skal nok ses i lyset af den alder vi havde. De år, årene mellem 16 og 19, er frigørelsesår, selvstændighedsskabende år; det er år, hvor der for alvor knyttes venskaber, selv parforhold, der sågar varer længere, end de burde efter statistikken. Og samtidig er det de sidste 3 år af vores liv, hvor vi havde en egentlig fællesskabs- og tryghedsramme om vores liv.

Når nu det hele lægges sammen, må jeg sige, at det ikke undrer mig, at vi var mange, der mødtes sidste år. Det undrer mig derfor heller ikke, at I er mange, der er

mødtes her i aften, og hvis I kan finde jer selv i det, jeg har talt om, kan jeg med sindsro slutte nu med at ønske jer tillykke med jubilæet.

Jubilarfesten den 10. juni 1989 på Hotel Prindsen

Efter formanden og kokken havde synkroniseret deres ure kunne der bydes til bords. Der var store forventninger til arrangementet specielt fra bestyrelsens side. Hvordan ville arrangementet forløbe nu under de helt anderledes forhold i den del af det gamle Prindsen, som nu er "Kulturhus"? Der var nydelig opdækning med blomster, flag og fanen, men salen var ikke helt den gamle, men stemningen var god. Gamle skolekammerater havde først set hinanden lidt tøvende an, siden faldt de hinanden om halsen.

Samfundets formand advokat J.J. Skou bød alle velkommen og præsenterede student 1914 landsretssagfører Aage Petersen, realist 1919 overlærer Gerda Valentiner, student 1924 fru Agnes Folkmann f. Christensen og realist 1929 overlærer Inga Norrild, f. Thorsen.

Efter forretten blev rektor Tolderlund Hansens sang fra 1968 sunget. Den blev skrevet til den sidste dimittendfest på den gamle skole.

Så fulgte hovedretten og derefter en præsentation af 50 års og 40 års jubilarene både studenter og realister.

Talernes række blev indledt af realist 1924 direktør Svend Mandrup, så fulgte realist 1929 overlærer Inga Norrild, student 1939 fr. Lise Rasmussen, student 1949 dyrlæge Jens Chr. Jensen.

Så fulgte præsentationen af 25 års jubilarene og der var heldigvis kommet mange til stede.

Af andre talere kan nævnes student 1964 pastor Hans Vestager-Hansen og landsretssagfører Børge Svarre Nielsen.

Festlighederne ved bordet sluttede med afsyngelsen af "Auld lang syne" - kaffen og det kammeratlige samvær ventede.

Student fra 1939 fr. Lise Rasmussens tale ved jubilarfesten 1989

Hendes kongelige Majestæt og hans kirkelige Hellighed taler efter manuskript, jeg også.

Ja, her er vi så, en backing-group af piger og drenge, studenter fra 39, den sidste tilidsfulde og ubekymrede årgang før krigens ragnarok.

Vor elskelige latinlærer, lektor Rathsack havde ganske vist indprentet os sætningen: "Si pacem vis bellum parat", hvis du ønsker fred, så forbered krig, men ikke mange af os anede, hvor store mængder dødbringende isenkram, der stod parat til at knuse vore fremtidsdrømme, bremse vore uddannelser og ødelægge familielykken.

Ingen slap fra de 5 år uden sår og skrammer, men sammenhold og et godt kammeratskab var værdier, vi havde lært i Katedral-skolen, mere værd i livets barske skole end eksamenspapirer.

Skolens motto tog vi med os: "artibus ingenius", for de skønne og ædle kunster, betyder det vist.

Nu er der jo mange slags kunster: hundekunster, forsvindingskunster, vandkunster og tryllekunster, lad os se lidt på de sidste; de er jo livsnødvendige i dag, hvor mange føler det er en tryllekunst at få pengene til at slå til, at holde sig forureningen fra livet, at elske sin næste og hans hund, og at få tid til, selv som pensionist, at opleve alt det dejlige i livet.

Hokus, pokus fjerner ikke besværlighederne, vi må ha' en ny trylleformular, prøv med Horats: "Carpe diem"!

Grib dagen i dag, den er din, i går er brugt og ikke værd at ærgre sig over, i morgen kender vi ikke, men i aften er vi til fest med unge og gamle Roskildensere, så nyd det! Det blev vist ikke nogen rigtig jubilartale med støvede anekdoter om gamle lærere og

indforståede kan du huske, historier, men mere en snak om lys og mørke de to væsentligste faktorer i vor tilværelse.

Akademikere skuer nok det himmelske lys, men selv de befinder sig vel ofte i et alt for jordisk mørke.

Skal vi lade en anden jubilar 200-årige B.S. Ingemann få det sidste ord med de dejlige verslinier:

"Se frem, men ej tilbage hvad sjælen attrår, måske dog engang under solen den når!"

Island – et utraditionelt rejsemål

Som så mange andre af skolens klasser valgte vi at tage på udviklingsrejse i skolens rejseuge. Vi havde fået kontakt til et gymnasium i Reykjavik, hvor vi skulle være gæster i en uge, og hvor vi ville blive indkvarteret privat. Men hvilken uge!

Vores ophold på Island kunne til forveksling minde om en amerikansk eller japansk turistrejse, når disse er værst: se mest muligt på kortest muligt tid. Og for at sætte kronen på værket, så slæbte vores værtsfamilier rundt med os i den sparsomme tid, hvor skolen ikke havde lagt et program. Med skolen så vi forsøgslandbrug, verdens nordligste producerende bananplantage – den var i et drivhus bygget lige oven på en tæmmed geysir – et kraftværk drevet af vulkanisme, en fiskefilet, et vandkraftværk, thingvellir – det nationale samlingssted fra landnamstiden til idag – springende geysere. Vi besøgte kvindepartiets hovedkvarter og altinget og meget mere. Og vores familier slæbte os til den blå lagune – en lille sø med 30-80 grader varmt alkalisk blåt vand – og til diverse natklubber og forlystelsessteder i Reykjaviks downtown. Antallet af søvntimer blev begrænset til det absolutte fysiologiske minimum.

Turen startede med forsinkelse i Kastrup lufthavn, men endelig landede vi i Keflavik Airbase, ca. 80 km. uden for Reykjavik. Det var som at komme til månen. Landskabet ind til Reykjavik var store nøgne lavamarker overstrøet med lavablokke i alle størrelser fra små til enormt store. Vore mange busture viste os, at sådan ser meget af Island ud. Og over det hele løber halv-vilde heste og helvilde får omkring, som om de ejede det hele. Og mellem hestene og fårene står der store dampskyer op fra jorden fra de varme underjordiske kilder. Man skal se det, for at tro det. Det var som at være i en anden verden. Islændingenes proviant til de dagslange busture ind til Is-

lands midte, var set med danske øjne noget specielt: tørrede fladfisk, stive som et brædt, smurt med smør! Men de elskede det. Vi andre tyede til de spredt liggende burgerbarer. I det hele tage kunne kosten godt være noget specielt, i supermarkederne kunne man købe hele fårehoveder, et kogt hoved pr. mand pr. middag, men dér satte jeg grænsen.

Sproget var for de fleste af os ikke noget problem. Langt de fleste islændinge talte udmærket dansk. Det var helt underligt at være i et fremmedland, hvis eget sprog man ikke forstod, og så alligevel at kunne klare sig på dansk. I forretninger, på skolen, i familierne, langt de fleste steder kunne man tale dansk. Og de som ikke kunne dansk, ja de talte enten et andet nordisk sprog, hyppigst norsk, eller engelsk, afhængig af, hvor de havde fået deres uddannelse.

Island og islændingene bærer på mange måder præg af, at man befinder sig i den europæiske kulturs udkant. Landet er ekstremt tyndt befolket, der langt mellem de spredte gårde og endnu længere mellem det, som Islændingene kaldte byer, men som vi nok ville betegne som "en samling (større eller mindre) af fritliggende huse". Man kunne iøvrigt se på bilerne, hvor de kom fra. Kun bilerne i Reykjaviks centrum lignede vore danske biler. Biler fra Reykjaviks omegn var forsynet med et stenslagsgitter foran fronten. Biler fra gårdene i de "tæt" befolkede dele af Island var alle firehjulsdrevne "off-roaders, og biler fra de "tyndt" befolkede egne var en terrængående type, som jeg aldrig har set noget andet steds i Europa; de må simpelthen forcere alt: moser, floder, indlandsis, lavamarker m.v.

På befolkningen kunne udkantsbeliggenheden mærkes på deres sproglige bevidsthed – de taler et sprog, som vikingerne umiddelbart ville kunne forstå, fremmed –

var næsten alle forbundet med hinanden gennem familie- eller venskabsbånd. Og ord oversættes altid til islandsk, f.eks. hedder Reykjaviks bybusser: Stretisvagner Reykjavíkur. Denne kærlighed til sproget, som jeg opfattede som noget positivt betyder også, at alle Islændingene i egen opfattelse er store skjalde. Alle kunne de fremtvinge lange selvkomponerede digte efter den gamle nordiske digtekunsts regler. Ligeledes var de alle meget interesserede i hinandens herkomst i de forskellige byer, og alle

vidste de, hvor de forskellige sagahelte havde boet. Ustandslig fik man at vide, at her boede Njal fra Njals Saga, at her lå Gunnar fra Hlidarendes gård, osv. osv.

At rejse til Island er på mange måder som at rejse tilbage til vor egen fortid, til dengang jorden endnu var ung og under dannelse i dampende vulkaner, eller til dengang vore forfædre tog land på den fjerne ø i det kolde hav. Øen af Is og Ild.

Niels Westb

Roskilde – Leningrad

Efter meget lange diskussioner bestemte vi, 2Z, hvor vores studietur i 2.g. skulle gå hen. En af pigerne i klassen havde i en avis set, at Fremad-rejser lavede udvekslingsrejser til Leningrad i USSR. Klassen foretog en afstemning, og Leningrad vandt, da de fleste syntes, at dette rejsemål lød mere interessant og utraditionelt end f.eks. en almindelig studietur til Paris eller Rom.

Rejsebureauet blev kontaktet, og vi fik senere at vide, at det russiske hold, der skulle komme, bestod af 26 piger og 7 drenge, 2 engelsklærere og 1 historielærer, sidstnævnte viste sig ikke at kunne tale engelsk. Ellers kunne eleverne og de to andre lærere tale et glimrende engelsk, hvilket viste sig at passe ganske godt. Skolen de kom fra, var en skole med speciale i engelsk.

Ankomstdagen var afsat til, at vi skulle lære den russer, der skulle indkvarteres hos os den kommende uge, at kende. I vores klasse bor vi meget spredt, og faktisk fik alle den første dag vist gæsterne lokalområdet. Den følgende dag var en mandag, og vi skulle i skole. Russerne skulle med, de skulle se hvordan et dansk gymnasium fungerer og derfor følge undervisningen den dag. De var meget forbavsede over den manglende disciplin, vi har i vores skoler.

Ja faktisk, kunne de ikke forstå, hvordan vi i det hele taget lærte noget. Vores skema er noget anderledes end deres. At vi f.eks. kun har 3 historietimer om ugen, er efter deres mening ikke nok, når vi skal igennem hele verdenshistorien. De har 5 timer russisk historie om ugen, 2 timer udenlandsk historie og 2 timer filosofi. Vores gæster vidste alt om det engelske skolesystem, og de vidste, at det danske system er næsten magen til, men de havde fået at vide, at vi i Danmark hverden fik karakterer eller havde eksaminer. Det fik vi dog modbevist, og de fortalte hvordan en eksamen i engelsk var i USSR, og dvs. i det store hele næsten magen til det vi i gymnasiet bliver udsat for. - Men i stedet for en censor, havde de 5-6 censorer. Deres historieeksamen er dog meget forskellig fra vores, det er udenadslære, hvor de hverken har bøger, notater eller forberedelsestid i forbindelse med eksamen. De skal ganske enkelt kunne flere års pensum udenad.

Ugen igennem skulle vi tage vores russere med ind på RKS, hvor de mødtes med deres lærere inden dagens ekskursion. Turene gik til kendte steder på Sjælland. Kronborg og Frederiksborg Slot vakte begejstring, men russerne fortalte, at ingen af slottene var så

store og flotte, som nogle af de slotte zarcerne gennem tiderne har bygget, og som vi skal se i Leningrad. Hogler Danske på Kronborg var populær, mest fordi de fik fortalt sagnet om ham. I Leningrad har alle statuer en historie bag sig, og nogle kunne ikke forstå, at vi forskellige steder har skulpturer, springvand, etc. blot fordi vi synes, at de er flotte eller fordi en kunstner har foræret dem til byen.

Senere var russerne i Roskilde Domkirke og på Vikingskibsmuseet. Det skal siges, at de havde lært deres lektie hjemmefra. De vidste, at Zar Peter I havde været i Domkirken, og at der var blevet sat et mærke i en stolpe i kirken, og deraf kan aflæses, hvor høj han var. Specielt drengene var meget interesserede i, om de nu var højere end zarren, der havde grundlagt deres by. Det var dog en skuffelse for drengene, at ingen af dem viste sig at være højere end Zar Peter. Endelig var der turen til København, som vi alle havde set frem til, fordi vi denne dag havde fået fri fra skole for at kunne ledsage russerne. De vidste, hvornår byen var grundlagt og af hvem. De kunne en del af byens historie, og det var lige før, de vidste mere end vi gjorde. I København så vi Carlsberg og Folketinget, og derefter havde vi ca. 1½ time til at vise russerne forskellige ting og steder, som vi syntes det ville være interessant at se for en udlænding, der aldrig havde været i Danmark, og måske aldrig kommer det igen. Russerne fik bl.a. set Rundetårn, Vor Frue Kirke, Kbh.'s Universitet, Gråbrødretorvet og Strøget. Vi var også i Daells Varehus. Det syntes de alle var et sandt paradys, med alle de varer og så meget af al ting. Hjemmefra var de slet ikke vant til den slags, selvom de har penge, så er det ikke sikkert, varerne er der. Nogle af russerne blev meget stille, og ville slet ikke gå rundt i varehuset, uden nogle af os danskere at følges med, da de var bange for at blive væk. Andre var derimod lige modsatte. De kunne slet ikke styre deres iver efter at se det hele. Nogle blev endda så ivrig, at de blev væk fra os, og de måtte efterlyses i højttalerne 2 gange, før de kunne løsrive sig.

Den største succes blev et landbrug i Osted og Slagteriskolen i Roskilde. Specielt landbruget syntes de var interessant. I USSR er alle landbrug kollektiviserede, så for dem var det meget anderledes at opleve et privat landbrug. Lokal TV'et i Roskilde var derude for at lave et indslag til nyhederne om



Russere og danskere besøger Carlsberg.

”RKS-russerne”, og alle fik set indslaget lørdag aften til afskedsfesten. For russerne var dette at se sig selv på film tilsyneladende noget helt nyt.

Som afslutning på ugen havde vi bestemt, at den sidste dag skulle være for russerne og værtsfamilierne. Mange tog til København og viste det frem, der ikke var blevet set den dag, hvor vi alle var derinde. Nogle blev hjemme og hyggede sig, andre lavede noget helt tredje. Om aftenen blev der som tidligere nævnt holdt afskedsfest på RKS, med optræden af de russiske elever.

Personligt synes jeg, at denne første del af udvekslingen med Leningrad var en succes. Det at lære en person fra et østland at kende har været spændende. At høre om hvad de havde fået at vide om Danmark, før de tog fra Leningrad, hvad deres forventninger til turen var, og hvordan de ser på landet nu, da de har været her, er meget interessant. – Ugen var hård, fordi man hele tiden skulle tage hånd om gæsten, men nu hvor man tænker tilbage, synes jeg bestemt, at det har været det værd. Turen til Leningrad ser jeg meget frem til. Vi har hørt meget om USSR, akkurat som de havde hørt meget om Danmark. Vi får sikkert, som de også fik det, en anden viden og et ændret syn på Sovjet med hjem, når vi har oplevet nogle russiske hverdage i april 1990.

Anne Laustsen, 2.z.

Translokationen på Roskilde Katedralskole 1989

Festlig var det Sct. Hans aften på Roskilde Katedralskole. 700 havde tilmeldt sig og salen kunne rumme 550-600, så ikke alle fik en siddeplads. På stolene lå en folder med teksten til fællessangene: "Hvor smiler fager den danske kyst" og "En yndig og frydefuld sommertid", hvormed translokationen blev indledt og afsluttet.

Efter sangen og velkomsten til alle, talte konstitueret rektor Kurt Zimmermann til de mange dimittender, det var en god og klog tale, som blev overhørt af alle med opmærksomhed.

3 mus med huer og det hele sang derefter "Danmark nu blunder den lyse nat" og så var det tid til overrækkelsen af eksamensbeviserne. Hertil fik rektor hjælp af adjunkt Lissi Cronshaw, der nævnte navnene på de unge, som så fik "papiret" af rektor, mens forældrene fotograferede flittigt. Næsten alle havde studenterhuer, men der var også en flot cowboyhat imellem. Der blev klappet af hver student og derpå af hele klassen, så tilskuernes hænder var varme og røde efter uddelingen.

Der blev uddelt legater ikke alene for flid, men også for at have ydet en særlig indsats i klassen eller i et arrangement, ialt 6. Så fulgte en række boglegater: Olsens boghandel 2 stk., Roskilde Katedralskoles venner 4 stk., 2 boglegater fra tidligere elever og endelig rektor Tolderlund Hansens mindelegat 3 stk.

Der var anden underholdning, uddeling af forskellige beviser, alt i en afslappet, glad stemning, uden at det højtidelige forsvandt.

Lidt mere højtidelig blev det da rektor skulle tage afsted med to lærere: Poul Hvidberg Knudsen og Martin Løffler.

Efter fællessangen skulle studenterne fotograferes klassevis og alle andre strømmede ud i centralgarderoben, hvor der stod festlige dækkede borde med hver sin farve for

de enkelte klasser og bræmmer af blomster og grønt på dugen. Der lå også sange, men først skulle den spidstegte okse sættes til livs. Den havde længe hængt og set indby-

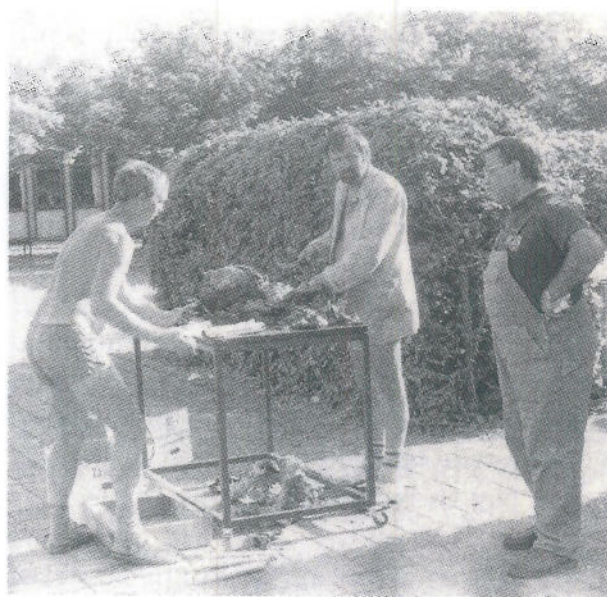

Det var en rigtig varm sommerdag. Her skæres det sidste oksekød ud.

dende ud i gården. Under det festlige måltid, som sluttede med kaffe og kransekage blev der sunget, optrådt af forskellige af skolens elever, holdt taler og meget mere bl.a. uddelte advokat J.J. Skou Roskildensersamfundets legat til den, der havde fået den største studentereksamen. Det var Caspar Phillipson, som var prydet med "en oprindelig studenterhue" som han oplyste. Efter kaffe var der dans, heksen blev sendt til Bloksbjerg og en herlig midsommertranslokation var forbi.

Konstitueret rektor Kurt Zimmermann's tale til årets studenter 1989

For 10 år siden, kort før jul 1979, hørte jeg for første gang et begreb som overskrift for det årti, der stod for døren: "Fattigfirserne". Det lyder jo ikke særlig godt eller opmuntrende, men vi har vel alle fået noget af indholdet at mærke, måske endda på mere end én måde. Nu står vi så foran et nyt årti, og jeg skal nok vogte mig vel for at prøve at give det en overskrift, men jeg vil se lidt tilbage på noget af det, der fik betydning for os i gymnasiet og har det for jer, nu hvor I forlader RKS.

I ved alle, at der er adgangsbegrænsning til de videregående uddannelser. Flere af jer kommer givet til at mærke det på egen krop. Der er ikke det antal studiepladser, der var tidligere. I gymnasiet kan vi mærke det på jer i form af, at I i stigende grad er opmærksomme på, om de karakterer, I får, nu også er retfærdige nok - og på eksamens forløb. Vi får ganske enkelt et stigende antal klagesager, og mange afspejler det faktum, at I skal ud og kappes på gennemsnit for at blive optaget, hvor I gerne vil ind.

Jeg kan godt forstå jer, og samtidig gør det mig lidt bedrøvet. Jeg skal fortælle jer hvorfor. Jeg ser nemlig i den stigende opmærksomhed omkring karakterer en egentlig fare for den skoleform, jeg nu har arbejdet i i snart 18 år, og hvis (også egen-) værdi jeg er overbevist om, og jeg ser det som et resultat af en udvikling, som jeg tror fører os det gale sted hen. Det skal jeg komme lidt ind på i det følgende, men lad mig starte med at stille følgende spørgsmål: "Hvis den tendens, som jeg har set udvikle sig igennem 80'erne fortsætter; hvis f.eks. alt, hvad der sker i vores skoleform skal måles i forhold til spørgsmålet: Har vi brug for det til eksamen?", hvor bliver der så tid til den interessebetonede fordybelse, til fællesskabet, til selverkendelsen gennem samværet med andre, til oplevelsen? I er jo - har i hvert fald været konkurrenter om karaktererne!?

Vi fik en gymnasireform, som nu er sat i gang. I er det næstsidste hold, der kommer ud med en "gammel" studentereksamen. Samtidig med reformen blev det fastsat i bekendtgørelsen, at klassekvotienten er 28. Bevares, vi har også tidligere haft klasser med næsten lige så mange. Den udvikling kom langsomt igennem 80'erne. For mange, der ikke beskæftiger sig med undervisning, må det oplagt være svært at se, at det gør nogen væsentlig forskel, om der er 24 eller 28 i en klasse, men det gør det. Det gør det både sværere at være lærer og at være elev, og det går først og fremmest ud over de såkaldt "svage" elever. Hermed mener jeg ikke de mindst velbegavede i en klasse. De "svage" er de elever, der måske kommer og er de første i en familie, der går i gymnasiet, det er de stille og tilbageholdende, de, der er mindre sikre på sig selv, de, der ikke kan få hjælp hjemmefra til en god start, og det er dem, der er nødt til at have erhvervsarbejde for at få tingene til at hænge sammen.

Og nu er der så også indført brugerbetaling i form af et tilmeldingsgebyr, betaling for fotokopier og betaling for en række ordbøger og lommeregner, foruden en væsentlig egenbetaling for transport.

Jamen, er det nu ikke meget rimeligt. Vi skal jo allesammen spare, landet har ikke råd, så er det ikke bare klynkeri? Nej, det er ikke bare klynkeri! I sidste ende kan det komme til at betyde en forringelse af studentereksamen, og det vil igen betyde en forringelse af slutniveauerne på de videregående uddannelser, men hvad værre er: Nu, hvor der er taget hul på betaling for at gå i gymnasiet, kan det meget vel føre til en -ganske vist indirekte, men dog lige så effektiv - adgangsbegrænsning til gymnasiet, ikke efter evner, men efter pengepung. Vi har ikke råd til nogen af delene. Det er en banalitet, at viden er vores råstof, men

derudover handler det også om livskvalitet, ja i sidste ende handler det om at overleve.

Lad mig prøve at illustrere, hvad jeg mener: I starten af 70'erne skrev amerikaneren Alvin Toffler en bog, som han gav titlen "Fremtidschock". Heri forsøger han at beskrive, hvad der sker med mennesker i en verden, der er i stadig accelererende forandring. Forandringerne, siger han, vil komme så hurtigt, at vi ikke kan følge med. I Tofflers sprog: "Fremtiden vil komme for tidligt". Resultatet vil være forvirring, frustration over ikke at kunne meddele os eller blive forstået. Vi vil fejllæse virkeligheden, og vi kan ikke undslippe. Nu er mennesket jo udstyret med en forunderlig tilpasnings-evne, men hvis den ikke længere slår til, hvad så? Toffler har kun et svar, og det er uddannelse, uddannelse til fremtiden, og det vil sige en uddannelse, der sætter mennesker i stand til ikke kun at tilpasse sig forandringernes stigende hast, men også om muligt styre dem. Uddannelse bliver på denne måde en livslang proces.

Jeg tror ikke, at Tofflers synspunkter har mistet noget af deres aktualitet siden 70'erne, måske tværtimod. Toffler tænkte mest på de psykiske reaktioner hos mennesker, der er ude af stand til at forstå deres omgivelser, men i bredere forstand tænkte han på en udvikling, der løber løbsk. Det er ikke svært at få øje på i Tofflers forstand "forandringer", hvis konsekvenser man enten ikke har kunnet eller villet se eller tage med i planlægningen, hvis der var nogen. Lad mig som et enkelt eksempel nævne hele forureningsproblematikken, som vi kender den i dag, og som ikke kan løses hverken regionalt eller nationalt, men må finde en løsning den dag, hele verden kan blive enige om det.

For et stykke tid siden holdt tidligere generaldirektør for DSB, Ole Andresen (iøvrigt student fra RKS), en tale i Falkonercentret for nogle skolefolk om erhvervslivets ønsker til fremtidens skole. I mangt og meget minder hans grundsynspunkter om Tofflers. Han er inde på, at fremtiden vil skabe modsætninger i samfundet, mod-

sætninger, der vil dele os i holdninger til selve livet, mellem dem, der vil deltage, og dem, der vil iagttage. Fremtidens skole har som sin fornemmeste opgave at skabe deltagere. Hvis vi skal klare os i konkurrencen, må skolen udvikle elevernes fantasi, åbenhed, individualitet og kvalitetsbevidsthed. Han forudser en fremtidig erhvervsstruktur, der vil opprioritere en række krav til jer, ikke om specifik paratviden, nej I skal være generalister, have gode sprogkundskaber, en god formuleringsevne, samt have kvalitetssans og ressourcebevidsthed.

Ole Andresen lægger altså mindre vægt på specifik viden eller færdighed, hans ønske er en skole der er musisk og ressourcebevidst, og med dette mener han en skole uden tabere. Hans holdning er konsekvent, men jo - hvis I tænker på min indledning - i direkte modstrid med den udvikling, der er i gang. Ole Andresen stiller en ideal fordring, og jeg kan følge ham i meget af, hvad han siger, men i gymnasiet skal vi også bevare det specifikt faglige indhold af uddannelsen. Jeg håber og tror på, at det vil være muligt at forene de to sider, men skal vi gøre det godt, og helst bedre end i dag, kræver det en ændring i samfundets - og især, naturligvis, i politikernes holdning til uddannelse. Man kan ikke skære ned, som man gør, og tro, at det ikke får betydning for kvaliteten, og hvis man kan følge Ole Andresen i det synspunkt, at det er bydende nødvendigt, at vi er ressourcebevidste, ja så følger også, at der må gives de nødvendige bevillinger til hele uddannelsessektoren, fra folkeskole til universitet, også til omskoling og videreuddannelse af lærerne. Så kan det være, at vi kan nærme os Ole Andresens ideal: skolen uden tabere, en skole, der både giver de faglige færdigheder, og som nærmer sig opfyldelsen af de krav, erhvervslivet vil stille i fremtiden. Men for mig vil det ikke være den rette skole, hvis den ikke også gav eleverne mulighed for at udvikle selvforståelse eller gav eleverne de oplevelser, jeg nævnte i indledningen. Den skole der kan alt dette, ville

jeg gerne undervise i. At livet er andet og heldigvis meget mere end det, vi skal kunne bevise for andre, at vi kan, og end det, der kan bruges, behøver jeg næppe fortælle jer. Når jeg selv trænger til at blive mindet om det, kan jeg finde på at tage en engelsk lyriker, William Blake, ned fra hyl- den. I hans enkle lyrik finder jeg så oplevel- sen, og den har i sådanne øjeblikke ingen nytteværdi uden for mig selv. Jeg vil håbe for jer, at I midt i alle de krav og forvent- ninger, som omverden vil stille til jer, også vil få tid til den i en sådan sammenhæng al- deles unyttige, personlige oplevelse, hvor I med fantasiens hjælp og Blakes ord kan "se en verden i et sandskorn og evigheden i en time".

Tidligere rektor for Københavns Universi- tet, Mogens Fog, (det var ham, der var rek- tor for universitetet i slutningen af 60'erne, da ungdomsoprøret rullede frem) skriver et

sted i sine erindringer om en lille epi- sode, der fandt sted, engang han var til en konference i Paris:

En fransk kvinde havde lagt beslag på hans opmærksomhed og fortalte begejstret om sin mand, der netop havde vundet en præmie for sin frimærkesamling. På et tidspunkt holdt hun inde og spurgte Mo- gens Fog: "Og hvilken hobby har så De?". Mogens Fog var lidt i forlegenhed for et svar, men så kom det tøvende: "At leve". Og det skal være en væsentlig del af mit ønske for jer. Glem det ikke; sådan som Mogens Fog forstår det, er det at leve at være aktiv. Det er at vælge, at deltage, at bruge sig selv, at være med til at forme og ændre, og der er nok at tage fat på. Tag åbenheden, kærlig- heden og humoren med. Jeg håber, vi gav jer noget med, I kan bruge.

Tillykke med eksamen!

Jubilarer 1990

70 års jubilarer

(kun medlemmer)

Studenter 1920:

Afd.chef *Axel Christensen*, Præstevangsvej 8, st., Aarhus V.

Overingeniør cand.polyt. *Svend Egebjerg Ja- cobsen*, Rosevej 4, Allerød.

Pens. bankprokurist *Poul Mortensen*, Støden 3,3., Roskilde.

Afdelingsingeniør *R. Michael Olsen*, Egevej 12, Glostrup.

Realist 1920

Gårdejer *Kjeld Varming*, Roholtevej 20, Orup, Fakse.

65 års jubilarer

(kun medlemmer)

Studenter 1925:

Civilingeniør *Kjeld Egemose*, Jacob Skomager- vej 3, 1.th., Aalborg.

Overlæge dr. med. *Svend Heinild*, Phistersvej 37, Hellerup.

Landsretssagfører *Børge Svarre Nielsen*, Dr. Margrethesvej 45, Roskilde.

Ingeniør *Henrik Nørgaard*, Prinsesse Alexan- drinesalle 12, 2., Charlottenlund.

Lektor *Helga Toft*, Sofievej 1 B, Holte.

Realister 1925:

Civiløkonom *Aage Kruuse*, HD, Jægersborg Alle 29 B4, Charlottenlund.

60 års jubilarer

(kun medlemmer)

Studenter 1930:

Fru *Esther Blumensaadt*, Tåsingegade 41, 3.tv., København Ø.

Fru *Else Agnete Martens*, Hunderupvej 28, Odense C.

Realist

Fru *Erika Jessen*, Tårnvej 59, 1.th., Rødovre.

50 års jubilarer Studenter 1940: Sproglige:

Bibliotekar *Ingrid Bak, f. Hansen*, Græbsbakken 4, Veddelev, 4000 Roskilde.

Lærer *Dorothea Birkeland, f. Ravn*, Overdrevsvej 3, 4660 St. Heddinge.

Forstander *Johannes Dragsdahl*, Søtoftevej 76, 4100 Ringsted.

Fru *Jytte Felding, f. Steen Andersen*, "Skovly" Glatvedvej 5, Østerballe, 8444 Balle.

Læge *Inge Kjerte Fischer, f. Hansen*, Pilehøjvej 23, 2750 Ballerup.

Overlærer *Viktor Hansen*, Hjemmevej 15, 2860 Søborg.

Fru *Anna-Louise Hansen, f. Henriksen*, Hjulhusvej 8, 9550 Mariager.

Overlærer *Svend Aage Jensen*.

Overdyrlæge *Hans David Madsen*, Pilevej 19, 7600 Struer

Redaktør *Per Nielsen*, Bækkevang 36, 2800 Lyngby.

Læge *Oluf Helmer Olsen*, Afgået ved døden.

Overassistent *Karen Marth Olsen*, Grønagervej 28, 2300 København S.

Faglærer *Grethe Falsig, f. Møllerup*, Lærkevænget 10, 4760 Vordingborg.

Red. *Grethe Sieck*, Hovedvejen 124, 2600 Glostrup.

Tandlæge *Inger Skensved*, Malmøgade 10, 2100 København Ø.

Lektor *Tucke Tuxen*, Algade 18, 9000 Aalborg.

Studenter 1940: Matematiske:

Kredslæge *Sigurd Albrechtsen*, Afgået ved døden.

Stud.med. *Troels Bredkær*, Afgået ved døden.

Tandlæge *Inger Bakmann Christensen*, Damstien 3, 2720 Vanløse.

Oberst *L.G.K. Christiansen*, Hvedevænget 16, Bjergby, 9800 Hjørring.

Oberstløjtnant *Knud Gabel-Jørgensen*, "Le Haut Logi" 141 Ave.de. Verdun, F-06190 Roquebrune, Cap Martin, France.

Fru *Inger Gren, f. Christensen*, Afgået ved døden.

Fru *Inger Marie Greusen, f. Hansen*, Egebjergvej 32 A, 4571 Grevinge.

Civilingeniør *Asger Rye Hansen*, Frederiksborgvej 199, 4000 Roskilde.

Fru *Birte Hansen, f. Tuxen*, Tjærebyvej 10, Tune, 4000 Roskilde.

Kommandør *Hans Erik Hansen*, Sondrupvej 43, 8350 Hundslund.

Kommandørkaptajn *Bent Hervad-Jørgensen*, Kovangen 326, 3480 Fredensborg.

Fru *Edith Jakobsen, f. Christiansen*, Dyssegård, Hornsherredvej 463, Sæby, 4070 Kr. Hyllinge.

Skoleinspektør *Sven J. Johannessen*, Spicavej 11, 3100 Hornbæk.

Afd. ing. *Vagn Kjeldsen*, Rolighedsvej 73, 8240 Riisskov.

Kontorchef *Poul Larsen*, Gl. Strandvej 22, 3050 Humlebæk.

Arkitekt *Inge Holten Linde, f. Nielsen*, Skovmosevej 19, 2820 Gentofte.

Overlæge *Kaj Cornelius Nielsen*, Afgået ved døden.

Fru *Kirsten Nørregård, f. Høyer*, Strandvejen 28, 5500 Middelfart.

Lærer *Ellen Ørum Petersen, f. Jensen*, Kn. d. Storesvej 43 C, 4000 Roskilde.

Cand.pharm. *Ejnar Becker Rasmussen*, Kagsbro 21, 2700 Brønshøj.

Overlærer *Ole Sørensen*, Lindevej 42, 4140 Borup.

Realister 1940:

Fru *Kirsten Ougaard, f. Bitsch-Christensen*, Klostervej 1 A, 3400 Hillerød.

Skovfoged *Hans Erik Christensen*.

Overlærer *Ingrid Elisabeth Hatorp, f. Christensen*, Lindsvej 8, 4490 Jerslev S.

Konsulent *Frede L. Elm*, Hostrupvej 21, 6000 Kolding.

Fru *Ellen Gehl-Madsen, f. Frederiksen*, Hørsholm Park 6, 2970 Hørsholm.

N. Sven Dreisig Hansen, Afgået ved døden.

Forstander *Bodil Thume, f. Hoff-Møller*, Møllevvej 71, 3630 Jægerspris.

Undervisningsinsp. *John O. Iversen*, Skolegade 5 B, 4000 Roskilde.

Disponent *Tage Klamer*, Kildetoften 52, Meløse, 3320 Skævinge.

Stationsleder *Jørgen Mønter Koch*, Afgået ved døden.

Husholdn.lærer *Ellen M. Rasmussen, f. Lyngby*, Afgået ved døden.

Konsulent *Arne Løvholm*, Skolevej 21, 8870 Langaa.

Fru *Aase Jørgensen, f. Madsen*, Emdrup Kærvej 10, 2400 København NV.

Mejeribestyrer *Ove Mortensen*, Jes Thaysensvej 4, Rinkenæs, 6300 Gråsten.

Læge *Bent Nørregaard*, Køgevej 102, 2630 Tåstrup.

Bagermester *Børge E. Petersen*, Kn.d. Storesvej 45 A, 4000 Roskilde.

Fru *Anna-Marie Bethelsen*, f. *Schiermer*, Lerbjergvej 11, 4330 Hvalsø.

Fru *Ellen Maarup*, f. *Bang*, Snerlevej 6, 7500 Holstebro.

Preben Christensen, Afgået ved døden.

Prokurist *Jørgen Dam*, Afgået ved døden.

Repræsentant *Hans Alfr. Holme*, Elsevej 12, 3500 Værløse.

Fru *Inger Bierring*, f. *Jensen*, Lupinvej 63, 5250 Odense.

Fru *Käthe Skov Larsen*, f. *Jensen*, Engtoften, 14, Østrup, 3670 Veksø.

Gdr. *Henning Knudsen*, Koldekildevej 97, Veddelev, 4000 Roskilde.

Prokurist *Mogens Kruse*, Afgået ved døden.

Käte Steinhausen Larsen, Afgået ved døden.

Direktør *Stig Bitsch Larsen*, Vagtelvej 67.4, 2000 Frederiksberg.

Lærer *Inger Axelsen*, f. *Løvholm*, Afgået ved døden.

Dyrlæge *Jørgen Musaeus*, Bulveledet 2, Højelse, 4600 Køge.

Lokalhistoriker *Johannes Pedersen*, Hornsherredvej 459, Sæby, 4070 Kirke-Hyllinge.

Statsaut. revisor *Ole Bjerregaard Pedersen*, Klintevej 1, 6700 Esbjerg.

Fru *Jytte Hanhijärvi*, f. *Pedersen*, Landbousvägen 59, Månsas, Helsinki, Finland.

Lærer *Jørgen Petersen*, Sønderkær 112, 7190 Billund.

40 års jubilarer Studenter 1950: Nysproglige:

Sekretær *Enrico Møller Andersen*, Ternevej 70, 4000 Roskilde.

Journalist *Kirsten Nielsson*, f. *Thuø Andreasen*, Bushøjvænget 19, 8270 Højbjerg.

Cand.mag. *Wilhelm Christmas-Møller*, Bakkedraget 31, 2860 Søborg.

Fru *Ellen Dudmish*, f. *Christiansen*, Skjoldenæsvej 59, 4174 Jystrup.

Læge *Bent Dall*, Afgået ved døden.

Bibliotekar *Karen Tibian*, f. *Egebjerg*, Anemonevej 34, 3500 Værløse.

Direktør *Otto Dilling Hansen*, Højeloft Vænge 226, 3500 Værløse.

Fru *Hanne Ibsen-Bjerget*, f. *Iversen*, Rungsted Strandvej 348, Mikkelborg, 2980 Kokkedal.

Lærer *Birthe Brandt Henriksen*, f. *Jensen*, Diget 8, 4600 Køge.

Niels Kroon, Afgået ved døden.

Fru *Inger Spies*, Kingosvej 4, 2630 Tåstrup.

Lærer *Erling Gerup Nielsen*, Skomagergade 25 B, 4000 Roskilde.

Lærer *Elise Engel Jönsson*, f. *Poulsen*, Strandbakken 8, 4400 Kalundborg.

Lektor *Finn Rørbech*, Tyttebærvej 6, Hjallesø, 5260 Odense S.

Fru *Marianne Rørbech*, Tyttebærvej 6, Hjallesø, 5260 Odense S.

Konsulent *Holger Waage*, Afgået ved døden.

Studenter 1950: Matematiske

Cand.pharm *Lis Knub*, f. *Andersen*, Herthavej 10 B, 2920 Charlottenlund.

Sekretær *Bente Laursen*, f. *Christens*, Drosselvej 8, 4000 Roskilde.

Expeditionssekr. *Bent Wittrup Christensen*, Vilvordevej 17 B, 2920 Charlottenlund.

Civiling. *Otto Dahn*, Tjørnevej 1, 4140 Borup.

Overlæge dr.med. *Vagn Drewes*, Skovvænget 4, 7800 Skive.

Erhvervskonsulent *Asbjørn Hansen*, Casa Maria, Tacita de Plata, Benalmadena, Pueblo, Malaga, Spanien.

Generalløjtnant *Mogens Viggo Hansen*, Gjellerupbakken 34, Gjellerup, 7400 Herning.

Depart.chef cand.polit. *Erling Jørgensen*, Afgået ved døden.

Kaptajn *Ole Kristensen*, Viggo Rothesvej 3, 2920 Charlottenlund.

Direktør *Niels Lund*, Berberishaven 9, 3450 Allerød.

Overlærer *Annie Petersen*, f. *Møller-Christensen*, Gammelgaardsvej 17, Stårup, 4500 Nykøbing S.

Civiling. *John Hjortshøj Nielsen*.

Gdr. cand.agro. *Poul Erik Nørgaard-Petersen*, Dalbyvej 59, 4623 Ll. Skensved.

Ergoterapeut *Aase Jensen*, f. *Rischel*, Grønnevej 102, 2830 Virum.

Sognepræst *Aage Schiøler*, Møllemarksvej 22, 5200 Odense V.

Universitetslektor dr.med. *Per Sejrsen*, Frederiksborgvej 139 A, 4000 Roskilde.

Statsaut. revisor *Max Klarskov Vilby*, Overdrevsvej 70, 4600 Køge.

Fru *Birgit Rasmussen*, f. *Winckelmann*, Smedevænget 9, 3390 Hundested.

Realister 1950:

A-klassen:

Fru *Kirsten Egelund Jensen, f. Bergstrøm*, Anemonevej 20, 4000 Roskilde.

Lektor *Kirsten Freil, f. Budtz-Olsen*, 9340 Aså.

Fru *Merete Jerg, f. Dahl*, 21 Douglas Rd, Kloof 3600, Rep. of South Africa.

Sekretær *Anne Birte Jepsen, f. Thye Jensen*, Middelfartsvej 2, Himmelev, 4000 Roskilde.

Virksomhedskons. *Ulrik Riis Johannsen*, Østerhøj Bygade 33, 2750 Ballerup.

Inspektør *Frits-Erik Jørgensen*, Nordens Plads 4, 2000 Frederiksberg.

Tandlæge *Karl Johan Jørgensen*, Fasanvej 2, 8450 Hammel.

Fuldmægtig *Jørgen Løvholm*, Højgårdstøften 16, 2630 Tåstrup.

Direktør *Ole Wennemoes*, Fjordparken 26, Himmelev, 4000 Roskilde.

Journalist *Ulla Kampmann, f. Mielche*, Corso Vittorio Emanuel 26, 00040 Nemi, Roma, Italien.

Fru *Merry Ohms*, Lotusvej 21, 5250 Odense.

Tømrer *Ib Palmvig*, 42 Lancaster Crescent, Richmond, Vancouver BC, Canada.

Overassistent *Jørgen Reindal*, Månebakken 10, Fløng, 2640 Hedehusene.

Socialrådgiver *Hanne Schwartz*, Knud Den Storesvej 34, 4000 Roskilde.

Fru *Inge Hansen, f. Skou*, Møllehøj, Møllehøjvej 10, Frøslev, 4660, St. Heddinge.

Realister 1950:

B-klassen:

Fru *Kirsten Obdrup, f. Andersen*, Dalstrøget 6 A, 4140 Borup.

Verner Andersen.

Luftfartskonstabel *Erik A. Bolvinkel*, Poppehøj 21, 2900 Hellerup.

Assistent *Elsebeth Rasmussen, f. Bødker*, Hillerødholms Allé 121, 3400 Hillerød.

Korrespondent *Bente S. Petersen, f. Dileng*, Skovbovænget 40, 3500 Værløse.

Lærer *Erik Steen Fejerskov*, Lundemarken 11, Himmelev, 4000 Roskilde.

Overlærer *Merete Bech Nielsen, f. Hankert.*

Fru *Inger Petersen, f. Hansen.*

Fru *Judith Holmberg, f. Helms*, Dalmosevej 1, 4100 Ringsted.

Salgschef *Palle Lindhardt Henriksen*, Hegnstøften 36, 2630 Tåstrup.

Fru *Lillian Olsen, f. Brønnum Jensen*, Eget Bo 40, 4000 Roskilde.

Driftsleder *Keld Jørgensen*, Sværdagervej 15, 4040 Jyllinge.

Bankfuldmægtig *Birger Kristensen*, Afgået ved døden.

Forretningsbestyrer *Jørn Mathiesen*, Flemager 7, 2600 Glostrup.

TV-tekniker *Ejvind F. Nielsen*, Højvangsvej 5, Vindinge, 4000 Roskilde.

Gdr. *Hans Jørgen Schnack Nielsen*, Mannerupsvej 27, Osted, 4000 Roskilde.

Fru *Grethe Skaarup, f. Ougaard*, Nygaardsvej 30 A, 2750 Ballerup.

Fru *Grethe Bundgaard, f. Kaas Petersen*, Malkehaven 8, 4330 Hvalsø.

Sekretær *Tora Schou*, Nr. Jernbanevej 37, 3400 Hillerød.

Revisor *Kjeld Schultz-Nielsen*, Canada.

25 års jubilarer

Studenter 1965:

A-klassen:

Fuldmægtig *Hans Henrik Rise Hansen*, Dalstrøget 59, 2860 Søborg.

Lærer *Inge Marie Libonati, f. Hansen*, Holbækvej 108, 4450 Jyderup.

Cand.mag. *Else Nygaard Jensen.*

Lærer *Erik Westh*, Birkevænget 36, Askov, 6600 Vejen.

Korrespondent *Anne Filtenborg, f. Müller*, Dron. Margrethesvej 2, 4000 Roskilde.

Lærer *Inger-Lis Lund Nielsen.*

Lærer *Karen Sigurdsson, f. Lykke Pedersen.*

Lærer *Lillian Birch Jørgensen, f. Pedersen*, Ditlevshøj 62, Høm, 4100 Ringsted.

Marianne Plesner, Afgået ved døden.

Studenter 1965:

B-klassen:

Lærer *Poul Erik Andersen.*

Pædagog *Rigmor Elisabeth Barnkop.*

Lærer *Herluf Aagaard Eriksen.*

Lærer *Birgitte Villadsen, f. Fledelius*, Skovvænget 6 A, Hjortekær, 2800 Lyngby.

Sygeplejerske *Birgitte Laurrup-Nielsen, f. Gyldenkerne*, Svinget 1, 6520 Toftlund.

Lærer *Bente Borch, f. Haber*, Brundstedvej 9, 9260 Gistrup.

Korrespondent *Kirsten Irgens, f. Hemmingsen*, Fjordbakken 30, 4000 Roskilde.

Stewardesse *Bente Merete Fredberg, f. Jensen*, Ahornvej 26, 2690 Karlslunde.

Revisor *Viktor Källstrøm*, Knud Den Storesvej 101, 4000 Roskilde.

Kultursociolog *Ane Diemer, f. Kjær Larsen*, Thorsted Friskole, Hundborg, 7700 Thisted.

Fysioterapeut *Anne Vonsbæk, f. Lunn*, Visborggård Allé 4, 9560 Hadsund.

Sygeplejerske *Karen Elia Michélsen*.

Socialrådgiver *Bente Damgaard Kragh, f. Nielsen*, Vissebakkegård 13, 9210 Aalborg SØ.

Helle Humby, f. Nissen, 20 Woodcote House Court, Green Rd. Epsom, Surrey, England.

Assistent *Berndt Henry Nyborg*, Dalengen 16, 4000 Roskilde.

Bodil Mariager Pedersen.

Uffe Marius Petersen, Afgået ved døden.

Merete Borker, f. Rasmussen.

Cand.mag. *Kirsten Rørbech*.

Cand.mag. *Ebba Steen*.

Cand.scient. *Jette Baagøe, f. Svendsen*, Fuglevadsvej 54, 2800 Lyngby.

Studenter 1965:

C-klassen:

Lærer *Birgit Kobberø, f. Andersen*, Nødholmsvej 7, 4171 Glumsø.

Handelslærer *Hanne Smith-Hansen, f. Christophersen*, Guldstjernevej 9, 4000 Roskilde.

Lærer *Hanne Ambelas, f. Frandsen*, Askevangen, 32, 2640 Hedehusene.

Sygeplejerske *Anne-Mette Werner, f. Hansen*, Borgergade 134, 1300 København K.

Landsdommer *Eskild Jensen*, Årshøjen 5, 8800 Viborg.

Psykolog *Inge Jessen*, Volden 22.14 8800 Viborg.

Unni Andersen, f. Kristensen, Bytoften 57, 7400 Herning.

Jørgen Lauritz Larsen.

Lærer *Kirsten Rekmán, f. Madelung*, Klempegårdsvvej 109, N.-Dalby, 4140 Borup.

Lærer *Kirsten Marie Birck, f. Madsen*.

Adjunkt *Gerd Ørum Lemvig, f. Mogensen*, Bredevej 19, 2830 Virum.

Fysioterapeut *Helle Schiøtz Jensen, f. Nielsen*, Ahornvej 18, 4399 Vipperød.

Anne Mette Buhl, f. Nielsen, Fiskeparken 7, Svogerslev, 4000 Roskilde.

Lærer *Anette Kongsholm, f. Olsen*, Mannerupvej 30, Mannerup, 4000 Roskilde.

Lærer *Anne Marie Boile Nielsen, f. Pedersen*, Risbro 29, 2650 Hvidovre.

Elsa Lundgreen, f. Petersen, Hovedgaden 522, 2640 Hedehusene.

Konsulent *Lise Rerup Schmidt, f. Petersen*, Dianavej 24, 2610 Rødovre.

Studenter 1965:

K-klassen:

Lektor *Bendt Alster*, Nationernes Allé 1, 3000 Helsingør.

Fru *Karen El Fassi, f. Foss*, Sandbjerggade 23.2.th., 2200 København N.

Fysioterapeut *Susan Hors*, Prs. Maries Allé 9.2., 1908 Frederiksberg.

Korrespondent *Anne Margrethe Haastrup-Nielsen, f. Haastrup*, Esrumvej 261, 3000 Helsingør.

Børnehavelærer *Judith Ann, f. Ibsen*.

Fysioterapeut *Masrgrete Jordt*, Skovbrynet 4, 6400 Sønderborg.

Lektor *Peter Boile Nielsen*, Risbro 29, 2650 Hvidovre.

Lærer *Karen Maria Heerfordt, f. Rasmussen*, Havnsøvej 15, 4591 Føllenslev.

Cand.mag. *Nana Riemann*, Mikkkelborg Park 7, 2980 Kokkedal.

Studenter 1965:

U-klassen:

Revisor *Jørgen Henry Andersen*, Sct. Pederstr. 2, 4000 Roskilde.

Advokat *Jørgen Quade Andersen*, Herregårdsparken 7, 7400 Herning.

Civ.ing. *Villy Andreassen*, Vårbuen 34, 2750 Ballerup.

Lærer *Lars Christian Bach*, Poppelvej 18, 3320 Skævinge.

Tandlæge *Dorte Lind, f. Borup*, Åbrinken 124, 2830 Virum.

Cand.scient. *Jens Lodal*, Staldskrivervej 1, 3400 Hillerød.

Cand.scient. *Jørgen Lodal*, Ludv. Holsteinsallé 32, 2750 Ballerup.

Præst *Tom Møller Jensen*.

Læge *Asger Juul*, Stellasallé 8, 6715 Esbjerg N.

Bjarne Holch Jørgensen, Teglgaardsvej 653, 3050 Humlebæk.

Cand.pharm. *Johanne Juul Andersen, f. Jørgensen*, 1161 York Ave. Apr. 2E New York 10021, NY USA.

Lærer *Merete Eskjær, f. Jørgensen*, Æblevej 6, 4760 Vordingborg.

Journalist *Peter Kjelstrup*.

Læge *Klaus Kjær* Grängatan 23, Värnamo, 33100 Sverige.

Læge *Christian Bernt Knudsen*, Allehelgensgade 7, 4000 Roskilde.

Læge *Niels Kaare Knudsen*, Frederiksvej 19, 4180 Sorø.

Overlærer *Poul-Erik Højer*, Uglebakken 17, 4040 Jyllinge.

Læge *Carsten Frank Pedersen*, Juelsvej 15, 4390 Vipperød.

Cand.jur. *Gert Hovald Petersen*, Åbakkevej 28, 2720 Vanløse.

Kommunaldirektør *Jan Hovald Petersen*, Dommervænget 20 B, 4000 Roskilde.

Læge *Thorkild Fristrup Qvist*, Valdemar Holmersgade 53, 2100 København Ø.

Cand.pharm. *Anne-Grete Baadsgaard Bruun*, f. *Reisby*, Hyrdhøj 6, 2680 Solrød Strand.

Lektor *Susanne Pedersen*, f. *Rostorp*, Ordrupvej 148, 2920 Charlottenlund.

Arkitekt *Ole Rudolph*.

Læge *Erling Tvedegaard*, Drosselvej 16, 2000 Frederiksberg.

Advokat *Sven Westergaard*, Eremitagevej 2, 2930 Klampenborg.

Studenter 1965:

X-klassen:

Læge *Birthe Baldur*, f. *Andersen*, Majsmarken 33, 2680 Solrød Str.

Læge *Solveig Holt Olesen*, f. *Anhøj*, Backegårdsvej 35, 8240 Risskov.

Bibliotekar *Frank Büchmann-Møller*, Thomas Ovnskousvej 4, 5000 Odense C.

Konsulent *Peter Christensen*, Udbakken 33, 2750 Ballerup.

Keramiker *Jan Rune Christiansen*, Hejlkærvej 1, 7830 Vinderup.

Ingeniør *Finn Dybdahl Christoffersen*, Frederiksborgvej 78 C, 4000 Roskilde.

Civ.økonom *Grete Jørgensen*, f. *Budde Clausen*, Fasanvej 34, 2820 Gentofte.

Læge *Erik Dabl*, Wiedeweltsgade 3, 2100 København Ø.

Gdr. *Jens Strøm Fabricius*, Pederslyst, Syvvejen 25, 4130 Viby Sj.

Spec.læge *Jens Ulrik Felding*, Nørregade 54, 7500 Holstebro.

Psykolog *Henriette Christrup*, Sct. Hansgade 11, 4000 Roskilde.

Arne Engskov Jensen.

Ergoterapeut *Ingelise Madsen*, f. *Kirkegaard*, Fuglehøjen 59, 2730 Herlev.

Læge *Jens Erik Klarskov*, Grydehøj 10, Gevinge, 4000 Roskilde.

Tandlæge *Henrik Klitz*, Vilvordevej 55, 2920 Charlottenlund.

Læge *Erling Kaaber*, Grønnemoseallé 126, 2860 Søborg.

Ing. *Ivan Lehrman Madsen*, Kaj Munksvej 12, 4600 Silkeborg.

Cand.scient. *Mogens Cherly Nielsen*, Duebrødrevvej 24, 4000 Roskilde.

Ulla Ruud, f. *Nielsen*, Kverneveien 33, 3000 Drammen, Norge.

Dir.cand.polit. *Arne Olsen*, H.D. 425 Wychwood Road, Westfield N.Y. 07090 USA.

Violinist *Jørgen Buhl Pedersen*, Lille Bløvstrødvej 10 B, 3450 Allerød.

Tale-høre pæd. *Annette Høge*, f. *Poulsen-Vad*, Elmevej 33, 4140 Borup.

Lærer *Tove Rasmussen*, Rødhættevej 12 B, 2730 Herlev.

Dyrlæge *Niels Christian Sørensen*.

Studenter 1965:

Y-klassen:

Læge *Erling Andreasen*, Skovbrynet 24, 6000 Kolding.

Overlæge *Niels Clausen*, Bækkasinvej 33, 8270 Højbjerg.

Cand.jur. *Niels Elm*, Afgået ved døden.

Programmør *Carl Johan Gerlach*, Rørholm 44, 4000 Roskilde.

Cand.scient. *Helge Stig Hansen*, Teglgårdslund 8, 3400 Hillerød.

Forsikringskons. *Bjarne Sander Jacobsen*, Herslevvej 43, Herslev, 4000 Roskilde.

Civ.ing. *Fritz Kjergaard*, Østervang 22, 4000 Roskilde.

Ing.H.D. *Mogens Bomgaard*, Thormosen 3 A, 3500 Værløse.

Cand.mag. *Karin Pors Lindberg*, Ægirsgade 14, 2200 København N.

Tandlæge *Sten Bruun*, Strandvejen 1, 3790 Hasle.

Ing. *Bjarne Johannes Olsen*, Fjellerupvej 35, 5463 Harndrup.

Carl Steen Pedersen.

Torben Permin, Birkevej 63, 3660 Stenløse.

Cand.scient. *Henning Krogh Petersen*, Marie-lundsvej 7, 2730 Herlev.

Spec.læge *Karsten Petersen*, Gassehaven 65, 2840 Holte.

Tandlæge *Ole Birch Poulsen*, Kastanievej 17, 9000 Aalborg.

Statsaut.rev. *Niels Bjørn Rasmussen*, Plantagevej 15, 2640 Hedehusene.

Spec.læge H.D. *Vibeke Wesarg Riemer*, Hambroes Allé 20, 2900 Hellerup.

Revisor *Flemming Stoltz*, f. *Svendsen*.

Regnskabschef *Hans Peder Wamsler*, Hvalsøvej 22, Osager, 4320 Lejre.

Tandlæge *Torben Winkler*, Nøkkerosevej 29, 2400 København NV.

Ing. *Jens Würtzen*, Rantzausmindevej 65, 5700 Svendborg.

Studenter 1965:

Z-klassen:

Revisor *Jan Rud Andersen*.

Civ.ing. *Carsten Bagger*, Toftager 7, St. Valby, 4000 Roskilde.

Fåreavler *Dorte Annette Begtrup*, Sønderskovvej 12, 8560 Kolind.

Cand.scient. *Randi Bagger, f. Beier*, Toftager 7, St. Valby, 4000 Roskilde.

Læge *Ellen Appelquist, f. Bisgaard*, Hvalsøvej 328, Tingerup, 4360 Kr.-Eskildstrup.

Konsulent *Carl Sebestedt Bohm* Anemonevej 9, 4000 Roskilde.

Annegrete Budde.

Tandlæge *Addi Pilegaard-Hansen, f. Busch-Larsen*, Stokholtbuen 8, 2730 Herlev.

Lærer *Karsten Stig Hansen*, Ved Kildepladsen 19, Dyndet 4140 Borup.

Laborant *Ellen Hededal*, Søbredden 24, 3450 Allerød.

Provisor *Benedikte Lessow, f. Ingvorsen*, Skovgaardsgade 23, 2100 København Ø.

Ing. *Carl Egon Jensen*, Ahornvej 18, 4390 Vipperød.

Grethe Lyndby Jensen.

Fuldmægtig *Leif Sophus Madsen*, Fuglehøjen 59, 2730 Herlev.

Lærer *Bodil Nielsen*, Allehelgensgade 33, 4000 Roskilde.

Erik Volmer Nielsen, Løvsangervej 88, 4000 Roskilde.

Cand.scient. *Fl. Sejergaard Olsen*, Holger Drachmannsvej 18, 2800 Lyngby.

Instrumentmager *Leif Steen Olsen*, Sim Bygade 137, 8680 Ry.

Læge *Torben Philipsen*, Orehøjvej 1 A, Gl. Lejre, 4320 Lejre.

Kursuskonsulent *Finn Skjærlund*, Frederiksborggade 20, 1007 København K.

Sekretær *Torben Stigler*, Dalengen 4, 4000 Roskilde.

Helle Bomgaard, f. Stormgaard, Thorsmosen 3 A, 3500 Værløse.

Civiløkonom *Asker R. Telvad*, Sv. Estridsensvej 2, 4000 Roskilde.

Realister 1965:

Skoleleder *Liselotte Brinkmann*, Niels W. Gadesgade 44, 2100 København Ø.

Bankkasserer *Erik Keiniche Hansen*, Åkandevvej 31, 4330 Hvalsø.

Vognmand *Ole Juel Hansen*, Kildehusvej 21, 4000 Roskilde.

Jørgen Ulrik Haastrup.

John Kappel Iversen, Roskildevej 524, Ortved, 4100 Ringsted.

Bibliotekar *Ingelise Borup, f. Kondrup*, Ibsgaarden 166, 4000 Roskilde.

Uffe Bendt Kristiansen.

Produkt.chef *Paul-Kurt Larsen*, Klosterengen 53 A, 4000 Roskilde.

Kaptajn.løjtn. *Vilhelm Roland Larsen*, Klostervang 7, 4000 Roskilde.

Lene Rode Jørgensen, f. Petersen.

Ole Sandal, Afgået ved døden.

Birgit Karen Rasmussen, f. Sørensen.

Cand.polit. *Carsten Boyer Thøgersen*, Tayan Diplomatic Residence, 2-2-152 No. 1 Xin Dong Lu San Li Tun Beijing, China.

INDHOLD

Generalforsamlingen	1
Vedtægtsændring	2-3
Efterlysning fra Ribe	4
Generalforsamling 1989	5-7
Kurt Zimmermann: Tale ved jubilarrfesten 1989	8-9
Jubilarrfesten 1989	9
Lise Rasmussens tale	10
Island – et utraditionelt rejsemål	11
Roskilde – Leningrad	12-13
Translokationen 1989	14
Kurt Zimmermanns tale til studenterne 1989	15-16
Jubilarer 1990	17-23

Henvendelse til Roskildenser-Samfundet sendes til
Inga Svarre Nielsen, Sct. Agnesvej 2, bolig 19, 4000 Roskilde.
Blandt andet modtages meget gerne indmeldelse af medlemmer!
Sæt klassekammeraterne stævne i Roskildenser-Samfundet!
Samfundets girokontonummer er 2 00 71 50.

ROARS KILDE

Udgivet af Roskildenser-Samfundet.

Redaktionsudvalg: Flemming Vessel (ansvarshavende) og Lotte Fang.
Redaktørens adresse: FairPrint as, Københvnsvej 106, 4000 Roskilde.