

ÅRSSKRIFT  
FOR  
ROSKILDENSER-SAMFUNDET

NR. 70 OKTOBER 1988

# roars kilde



# ROARS KILDE

ÅRSSKRIFT FOR ROSKILDENSER-SAMFUNDET

Nr. 70 OKTOBER - 1988

---

## Generalforsamlingen

Lørdag den 5. november 1988

Kl. 16.00: GENERALFORSAMLING på Roskilde Katedralskole,  
Holbækvej 59, Roskilde.

*Dagsorden:*

1. Beretning
2. Regnskab.
3. Lånesager.
4. Fastsættelse af kontingent 88/89.
5. Valg til bestyrelse.
6. Valg til revisor.
7. Vedtægtsændringer (se side 5)
8. Eventuelt.

Kl. 17.30: JUBILARFEST, på Svogerslev Kro, Svogerslev, pr. Roskilde.

Velkomstdrink. Menu: Tarteletter. Marineret kam, pom. rissoles. Nødder m/frugter. ½ fl. vin (rød ell. hvid). Kaffe. Pris pr. kuvert kr. 260,-, da samfundet har givet et klækkeligt tilskud.

*Beløbet opkræves ved middagen (må ikke sendes pr. post).*

Efter middagen dans til Niels Bernhardts 5 mands orkester.

Foreslå klassekammerater, at de også deltager.

Festlig påklædning.

*Tilmelding senest 01.11.1988 til advokat J.J. Skou, Hersegade 3, Roskilde, telefon hverdage kl. 9-16. Tlf. 02 35 21 11.*

*Til dansen, der begynder ca. kl. 22, er der gratis adgang for alle medlemmer.*

NB!

Medlemmer blandt jubilarene, der har modtaget særlig indbydelse, bedes af hensyn til bordplanen tilmelde sig på det fremsendte kort.

Betal venligst kontingentet for 1988/89 straks på vedlagte indbetalingskort.

Med venlig hilsen  
BESTYRELSEN

# Hvad et ? kan føre til.

## Raspeter. Lærer og menneske

I »Roars Kilde 1987« mindes Erik Dahlerup sine år i mellemskolen på vor gamle skole.

Hans ord slutter med det smukke billede anno 1926 af lærerkollegiet, dvs. kun de 20 af den samlede stab på 22. Ikke med er fru Morthorst og adjunkt Mogensen, denne sidstnævnte godt nok omtalt med et ? efter.

Personen på billedet nr. 3 fra venstre er lærer A. Rasch-Hansen. At det kniber for ED at identificere Rasch-Hansen er forståeligt. Med basis i »Indbydelsesskrift til Afgang- og Aarsprøver i Roskilde Katedralskole« ser jeg, at ED ikke i sine få år på skolen har haft Rasch-Hansen. (Han har heller ikke haft Mogensen).

Lad så dette ? i en billedtekst blive anledningen til et par ord om denne stoute personlighed, først som han omtales i »Indbydelsesskrifterne«:

1921. Ved Ministeriets skrivelse af 7. august 1920 bemyndiges Rektor (Boëtius) til at antage Lærer, cand. phil. A. Rasch-Hansen som timelærer ved R.K. for skoleåret 1920-21.

1922. Fra 1. august 1921 konstitueres cand. ARH som lærer.

1923. Under 6. juli 1922 ansættes cand. ARH som fast lærer ved Katedralskolen fra 1. august at regne.

1928. Ved Undervisningsministeriets skrivelse af 25. august 1927 blev der givet lærer ARH tilladelse til at træde uden for nummer i tiden 1. januar-30. juni 1928, hvorefter det i skrivelse af 19. december 1927 blev bifaldet, at cand. mag. Hans Kjær antoges som vikar for nævnte tidsrum at regne.

1932. 12. februar 1932 blev ARH angrebet af en hårdnakket febril lidelse. (Mag. scient. Mogens Pihl ansættes som vikar).

1934. Midt i september måtte mellemskolelærer RH tage sygeorlov. Hans timer overtages af cand. mag. Halvor Pedersen indtil 15. marts og derefter videre med undtagelse af undervisningen i 4 b, der da overtages af RH. (Rektor V.S. Lauritzen).

1936. Under lærer RH's sygeorlov er hans timer overtaget af cand. mag. Melchior Larsen.

1937. For RH vikarierer under sygdom cand. mag. Winstrøm Olsen.

1939. Under RH's sygdom vikarierer Knud Thrane.

1941. Lærer RH har haft nedsat timetal.

1943. Under RH's delvise sygeorlov fra 24. marts er 20 ugentlige timer overtaget af cand. mag. Lundberg Nielsen og RH læser selv 11 timer.

1945. Med kalenderårets udgang tog lærer Rasch-Hansen sin afsked på grund af svagelighed efter ca. 24 års virksomhed ved RK.

Jeg citerer rektor V.S. Lauritzens afskedsord, som han indleder Indbydelsesskriftet 1945 med:

Axel Rasch-Hansen (f. 24.3.1890).

Hr. Rasch-Hansen tog polyteknisk Adgangs-eksamen 1907, akademisk Tillægseksamen Januar 1909 og Lærereksamen 1915. Han ansattes ved Roskilde Katedralskole 1.8.1920 som Timelærer med fuldt Timetal og blev to Aar efter fast ansat som Lærer ved Skolen.

Hr. Rasch-Hansen var en dygtig Lærer med stor Kærlighed til sin Gerning. Han har i en lang Aarrække været en af Hovedlærerne i Mellemskolen og Realafdelingen i Fagene Regning, Matematik og Fysik og var meget populær. Hertil bidrog ikke blot, at Eleverne mærkede, de i ham havde en Lærer, der vilde dem det bedste, men ogsaa hans Retfærdighedsfølelse og Omsorg for dem, hvem Faget voldte Vanskeligheder. Han holdt af sine Elever, og de holdt af ham. For de matematisk anlagte Elever betød hans Undervisning en betydningsfuld Udvikling af deres Fantasi til Løsning af Opgaver som et godt Grundlag for Gymnasiearbejdet. Han udfyldte fagligt sin Plads som Lærer ved en Gymnasieskole, hvorfor hans udtalelser paa Skoleraadsmøderne, hvor Elevers Egnethed til videregaaende Undervisning i den matematisk-naturvidenskabelige Retning blev drøftet, havde Vægt.

En alvorlig Sygdom besværede ham meget i de senere Aar.

Skolen siger ham Tak for hans Virksomhed og ønsker det bedste for ham i Fremtiden.

Rasch-Hansen fik lov til at nyde sit otium.

Han døde 67 år gammel 3. juni 1957 og blev begravet på Sct. Jørgensbjerg kirkegård.

Roskilde Tidende bragte en smuk nekrolog, jeg citerer:

Han elskede sin gerning og gik op i den med en ildhu, som rev eleverne med. Der var et usædvanligt godt forhold mellem lærer og elever. Det skyldes ikke mindst, at Rasch-Hansen ikke slavisk holdt sig til lærebøgerne og det stof, der skulle nås. Han gav i sin gerning meget mere end de nu engang krævede kundskaber i de pågældende fag. Hans undervisning var usædvanlig, og i det hele taget var han ikke et dusinmenneske, men en personlighed. I de senere år, efter at han havde måttet opgive sin lærergerning, var det ham en stor glæde, når han fik bevis på, at tidligere elever huskede ham.

Jeg har selv haft den glæde at have Raspeter (som han hed i elevernes kredse) som lærer.

Vi lærte hinanden at kende i 1930, og rigtigt, han var inspirerende. Han var så sandelig en ener. Også som han i frikvartererne stod henne på trappen ind til pedellens opgang, gedigen velklædt og med urkæden hen over maven og med sin tro følgesvend: cigaren i munden. Mon ikke han røg »Nihil sine«-cigarer, det var i alt fald altid store fine cigarer, og cigarens navn efter det kendte citat kunne jo godt være hans valgsprog. Jeg erindrer hans pertentlighed, hans skrift på tavlen, hans sirlige håndskrift på papiret. Sådan kan det gøres, sådan kan du jo også gøre det. Han sagde det ikke direkte, men viste os eksemplet.

Da jeg fortalte min søster (st. s. 42) om disse mine planer bemærkede hun: Ja, hvis jeg havde fortsat under Raspeters indflydelse, var jeg jo nok endt som matematiker. Og så citerede hun de ord Rasch-Hansen i 1936 prentede med sin sirlige håndskrift i hendes poesibog:

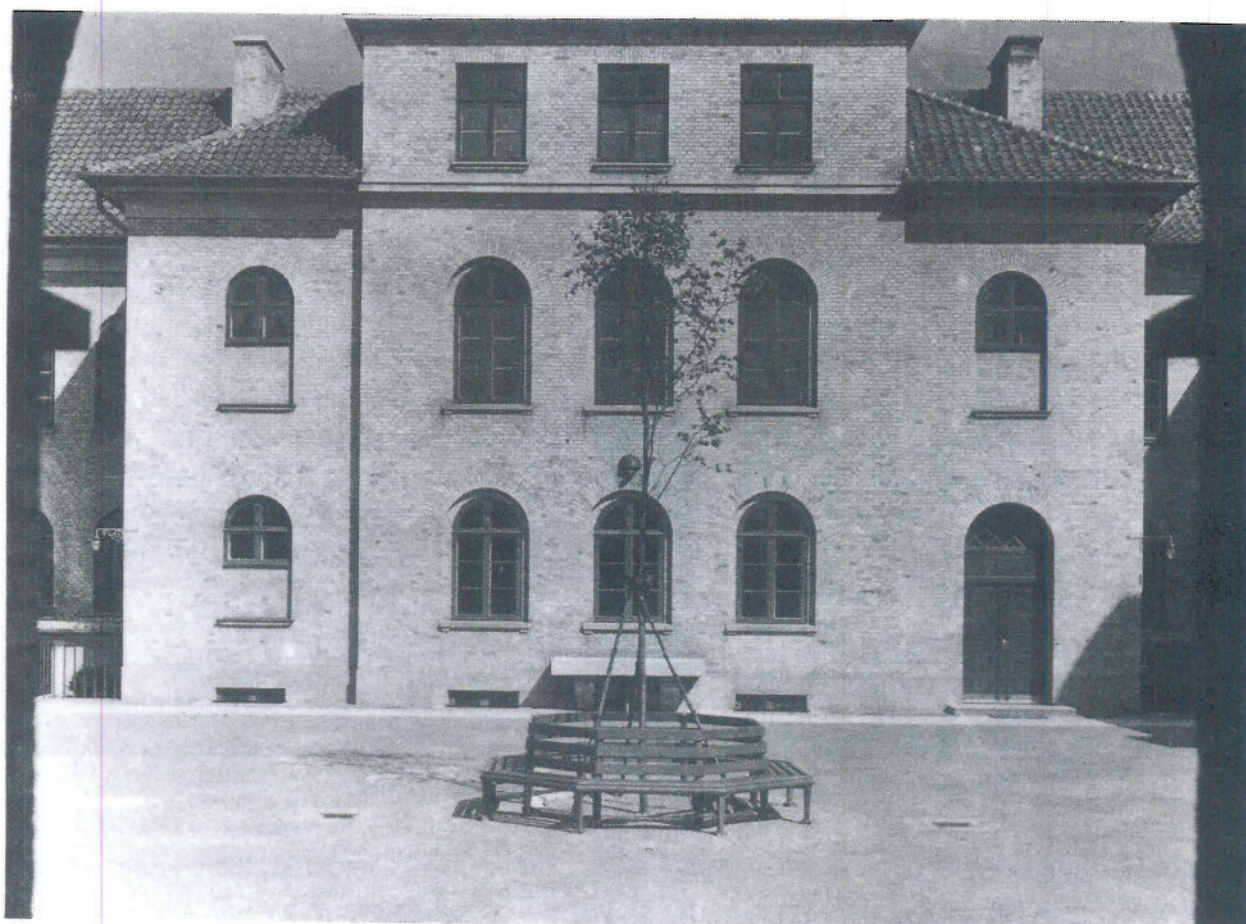

Går Støtterne i Stykker,  
og Venner faar Nykker,  
saa sker det blot,  
fordi du godt,  
kan gaa foruden Krykker.

Rasch-Hansens privatliv var hans og hans alene. Vi elever fik aldrig noget at vide om hans liv efter porten lukkede bag ham godt 2. Han røbede ikke sin fødselsdag. Han var set med et kamera og skulle vist nok være ret så fotointeresseret, endda habil billedmager med eget laboratorium.

Efter hans død ryddede hans enke laboratoriet og lod Fotoeksperten overtage materiellet. Det viste sig, at han betjente sig af et højt avanceret fotoapparat, at han havde købt eet af de allerførste eksemplarer af dette apparat, der nåede her til landet. Nogle af hans fremkaldeskåle og hans højglansplader købte jeg. Alt var velplejet og næsten som nyt.

Nok er det længe siden de har været i brug, men det er ikke længe siden de højglansforromede plader blev set efter.

Og så går tankerne tilbage.  
Jeg er stolt over at kunne sige: Jeg er een af  
Rasch-Hansens elever.

*Søren Bjerg Hansen*

PS. Desværre er identifikationen af personerne på dette billede også glippet for Ada Bruhn Hoffmeyer i »Roskilde Katedralskole gennem tiderne«.

På side 337 når hun personen mellem Sørensen og Lund, (altså Rasch-Hansen) og minde Mogensen.

ABH har vist aldrig frekventeret Mellemskolen eller Realklassen på RKS og derfra kendt Rasch-Hansen, men jeg kan se, at hun har haft Mogensen i Matematik gennem hele gymnasiet, oven i købet til den bitreste ende for en sproglig: oppe i matematik til studentereksamen, eksamineret af Mogensen.

Ekstra PS. Når vi nu er tilbage i året 1926 kan vi fejre Lindens fødselsdag. Den blev plantet 14. januar 1926.

## Traditionsbrud

### *Ændring af tid for års- og jubilærfest*

Gennem de seneste år har flere og flere spurgt bestyrelsen, hvorfor generalforsamlingen og årsfesten for jubilæarerne ikke er henlagt til juni måned.

Juni måned er tidspunktet for afgangseksamen, det er tidspunktet for sommer med sædvanligvis godt vejr og med anledning til for udenlandsboende at tage til Danmark.

Års- og jubilæarfesten blev i sin tid henlagt til efteråret, da Roskildenser-Samfundet er født 28.10.1916, og man festede da den efterfølgende lørdag.

Vi ved også, at der altid vil være en lørdag i begyndelsen af juni, hvor skolegangen er afsluttet for alle, og hvor eksamen er godt i gang og hvor skolen ikke selv holder nogen arrangementer.

Et flertal i bestyrelsen er enige om at forelægge spørgsmålet på generalforsamlingen den 05.11.1988, således at en ændring af årtiers tradition kan blive gennemdrøftet.

Ligeså har der været enighed om at nærværende indlæg fremkommer i Roars Kilde, således at medlemmerne får lejlighed til at ytre sig inden generalforsamlingen, selv om de ikke måtte kunne deltage.

Endvidere vil en sådan omlægning betyde, at Roars Kilde i så tilfælde skal udkomme om foråret, og at generalforsamlingen tillige flyttes til samme dag som års- og jubilæarfesten i begyndelsen af juni.

*J.J. Skou*

# Vedtægtsændringer

Da bestyrelsen finder det nødvendigt at flytte årsfesten til 2. lørdag i juni, foreslås følgende vedtægtsændringer til beslutning på generalforsamlingen den 5.11.1988.

Bestyrelsen §4

Nuværende affattelse.

Foreningens bestyrelsen består af 13 af generalforsamlingen valgte medlemmer, hvoraf 5 og 6 afgår hvert andet år.

Ændres til:

*Foreningens bestyrelse består af indtil 13 af generalforsamlingen valgte medlemmer, hvoraf 5 og 6 afgår hvert andet år.*

Vedr. regnskabsår § 5

Nuværende affattelse.

Foreningens regnskabsår er fra 1. august til 31. juli.

*Foreningens regnskabsår er fra 1. april til 31. marts.*

Generalforsamlingen i § 8 er første afsnit således:

Foreningens højeste myndighed er generalforsamlingen, der afholdes om efteråret, og indkaldes af bestyrelsen med 14 dages varsel.

*Foreningens højeste myndighed:*

*Foreningens højeste myndighed er generalforsamlingen, der afholdes den 2. lørdag i juni, og bekendtgøres af bestyrelsen i Roars Kilde.*

Tredie punktum er således:

Forslag, der ønskes behandlet på generalforsamlingen må forud indsendes til bestyrelsen.

*Forslag, der ønskes behandlet på generalforsamlingen må indsendes til bestyrelsen senest 14 dage inden generalforsamlingen.*



# Generalforsamlingen 1987

*Referat af Roskildenser-Samfundets generalforsamling  
den 7.11.87 kl. 16.00 på Roskilde Katedralskole*

Roskildenser-Samfundets formand advokat J.J. Skou indledte med at minde de medlemmer, som var afgået ved døden siden sidste generalforsamling:

Rektor G. Tølderlund-Hansen		
Cand.polit. frk. Edith Kjær . . .	student	1914
Biografdirektør		
Erik Tholstrup . . . . .	realist	1919
Ingeniør Helge H. Poulsen . . .	udg.	1923
Installatør Ove Wrem . . . . .	udg.	1926
Arkitekt Ejgil Sørensen . . . . .	realist	1927
Overfenrik Aage Helver . . . . .	realist	1932
Læge Knud Christoffersen . . .	student	1934
Sproglærer		
Laust Borello Hansen . . . . .	realist	1937
Ellen Boesen, f. Rasmussen . .	realist	1937

Derefter blev der oplæst breve og bragt hilsener fra tidligere rektor Henrik Lange, Roskildenser-Samfundets revisor Peter Hartmann, samt fra jubilarer, som ikke kunne deltage: Student 1917, fuldmægtig Agnes Mikkelsen, Studenter 1922, dommer fru Gerda Skou, sektionsingeniør Holger Anker Jensen, Realist 1922 ekspeditionssekretær Ulla Jensen. Fungerende rektor Kurt Zimmermann havde, som tidligere år indvilliget i at være dirigent. Da alle formalia var i orden, blev ordet givet til formanden, som aflagde følgende betretning:

Ifølge vore vedtægter i Roskildenser-Samfundet vælger vi nogle medlemmer til bestyrelsen på generalforsamlingen.

Alle disse bestyrelsesmedlemmer er mennesker, som går ind for det formål, der er for foreningen, hvor det væsentligste er, at vedligeholde forbindelsen og styrke sammenholdet mellem gamle elever fra Roskilde Katedralskole.

Derudover skal vi i bestyrelsen formidle studie- og uddannelseslån til medlemmer

samt fremme, hvad der tjener til ære og gavn for skolen.

Ved sidste års generalforsamling fandt vor daværende formand - Ole Jacobsen -, at han ikke længere følte, selv om »kemien« passede ham godt, at kunne fortsætte og fandt, at vore forening skal have en formand med gejst.

Her er det spørgsmålet, om bestyrelsens eenstemmige valg, og min accept heraf, er forenelige med de ønsker, som Ole Jacobsen udtrykte sidste år for en formand.

For mit eget vedkommende, er det måske ikke så meget spørgsmålet om gejst, men spørgsmålet om at tro på, at Roskildenser-Samfundet har en mission, som udtrykt i vedtægternes formålsparagraf.

Efter min erfaring gennem deltagelse i bestyrelsesarbejdet, kan jeg konstatere, at det bliver sværere og sværere, uanset god vilje.

Det er utrolig svært og kræver en enorm indsats fra de, der påtager sig arbejdet, at finde frem til de mange, mange gamle elever.

Vore muligheder bliver væsentlig reducerede som følge af de enorme årgange, vi er nået op på. Endvidere, at mønstret i samfundet, hvor registreringslovens regler gør det uhyre vanskeligt, og hvor vi med tålmodighed må søge skridt for skridt, for at finde de enkelte jubilarer.

Så blot på hullerne i listen over jubilarer, hvor det har været umuligt, trods enorm indsats, at finde de pågældende.

Hvis Roskildenser-Samfundet fortsat skal kunne knytte forbindelsen mellem de gamle elever og knytte forbindelsen til skolen, er det derfor nødvendigt, at bestyrelsen rummer medlemmer, som er villige til at påtage sig dette slidsomme arbejde.

Som formand har man derfor som sin væsentligste opgave, at inspirere de øvrige bestyrelsesmedlemmer, og stå dem bi, i det trælsomme arbejde.

Endvidere, at holde den ansvarshavende re-

daktør og Lotte Fang til ilden, således, at vort årsskrift kan udkomme.

Vi skal også have styr på medlemmerne. Uden disse har foreningen jo ikke nogen berettigelse. Det er foreningsmedlemmer, der giver os de relativ få midler, der gør det muligt, at drive foreningen til opfyldelsen af formålet.

For at lette dette arbejde, er det hensigten, at få medlemmerne lagt på EDB, og dette skulle gøre det lidt lettere for sekretæren, at styre selve medlemssiden sammen med kassereren.

Vi er også heldige i bestyrelsen ikke alene, at denne normalt tiltrædes af rektor ved bestyrelsesmøderne, men også at vi i bestyrelsen til afløsning for Ellen Thorsen, har fået lektor Marianne Keldstrup. Uden disse mennesker i bestyrelsen, ville dette at varetage forbindelsen til skolen, næppe kunne opfyldes.

Alle vi, der sidder i bestyrelsen, tror på det kan nytte, tror på, at foreningen har en mission og et formål.

Det kan imidlertid – specielt på adressesiden – være aktuelt at understrege, at med mindre de enkelte afgangsklasser fra skolen i dag, eller specielt fra de sidste 25 år, ikke prøver at hjælpe os i arbejdet, vil det blive vanskeligere og vanskeligere.

Det vil være nødvendigt, at der i hver eneste klasse er dimittender, der føler som vi gør, nemlig at skole og samhället fra den gang betyder bare lidt, at disse holder indbyrdes kontakt, måske bare på julekort, således at vi får mulighed for at binde de mange løse trånder sammen og derved give det tilbud, at man kan mødes efter de mange år.

I forbindelse med ændringen af studie- og uddannelsesfondsmuligheder, er formålsparagraffen optrykt i dette års nummer af Roars Kilde, og jeg beder derfor om, at alle, der læser og hører beretningen, tager forbindelse med bestyrelsen, hvis de synes, de vil hjælpe os i arbejdet.

Blandt vore 50-års jubilarer, har vi i år tidl. udenrigsminister Ove Guldberg.

Ove Guldberg, har blandt andre været inde på tanken om, at Roskilde Katedralskole hørte til på domkirkepladsen.

Det er rigtigt, at Roskilde Katedralskole me-

get naturligt har sit samhör med Domkirken, ikke alene fordi selve skolen oprindeligt hørte til Domkirken, hvor skolens elever medvirkede ved gudstjenester m.m., men også fordi bygningerne altid mere eller mindre, har været i Domkirkens skygge.

Vi ved også, at den ramme, der for mange af jubilarerne, og måske også for de fleste medlemmer i dag, er de rammer, som bygningerne på domkirkepladsen delvis repræsenterer. Men udover at murerne og vinduesåbningerne og yderdørene stort set er de samme, er alt indvendigt ændret, så at sige alt har en anden funktion i dag. Til eksempel er lærerværelset, som de fleste af eleverne på den gamle Katedralskole husker på 1. sal i østfløjen, nu ændret til at være toiletter.

Lovsangsalen er studierum i dag. En række væsentlige funktioner er nu i nye bygninger. Det er derfor alene rammerne – de ydre rammer – der er tilbage, men det afgørende er vel, hvor er indholdet –, hvor er traditionen bevaret –, hvad er det, der er tilbage af Roskilde Katedralskole, som vi, der gik i de gamle bygninger på domkirkepladsen føler et samhör med, henne i dag?

Der er vist ingen tvivl om, at det er eleverne samt lærerne med rektor i spidsen, der er Roskilde Katedralskole. At Roskilde Katedralskole i dag har andre ydre fysiske rammer, ændrer ikke noget ved, at lærere og elever i Roskilde Katedralskole, der har afløst hinanden nu igennem århundreder, kun har eet sted, hvor tråden regulært er knyttet sammen, nemlig ved den nuværende Roskilde Katedralskole.

Den skole, der i dag har til huse delvis i de gamle bygninger på domkirkepladsen, har gennem årene skabt sine egne traditioner, og har sine elever og lærere.

Set med Roskildenser-Samfundets øjne, hvor vort formål er, at vedligeholde forbindelsen og styrke sammenholdet mellem gamle elever fra Roskilde Katedralskole samt fremme, hvad der tjener til ære og gavn for skolen, er vi uløseligt knyttet til Roskilde Katedralskole, med dens traditioner og dens elever.

Hvad enten vi elsker de gamle bygninger på domkirkepladsen eller ej, er Roskildenser-



Samfundets tilværelse uløseligt knyttet til det R.K.S., der findes i dag.

Vi kan måske også udtrykke det på en anden måde. De gamle elevs forening, hvad enten man var elev på den gamle skole eller den nye skole på Holbækvej, er Roskildenser-Samfundets medlemskreds.

Roskildenser-Samfundet er derfor Roskilde Katedralskoles gamle elevs forening, uanset hvor skolen måtte befinde sig, eller har været. I bestyrelsen har der i 1986/87 været afholdt 2 bestyrelsesmøder. Bestyrelsen konstituerede sig med næstformanden Jørgen Lindelius og som sekretær Inga Svarre Nielsen, og med Inge Winther fortsat som kasserer. Dog er Inge Winther udtrådt af bestyrelsen.

Vi er taknemmelige for, at Inge stadigvæk vil hjælpe os med dette.

I bestyrelsen har været diskuteret spørgsmålet om at holde forbindelse med de helt unge. Vi har ikke holdt nogen fest i 1987 for de helt unge, og vi overvejer at etablere en fest, som skal holdes lige før eksamen for 10-års jubilarene, evt. 15-års jubilarene.

Ikke alene vil det give en vis korrektion på adresserne, hvilket vil lette arbejdet, når vi skal finde dem som 25-års jubilare, men måske er det også det rigtige tidspunkt at knytte forbindelsen tilbage til skolen, inden man er kommet helt på plads i livet efter Roskilde Katedralskole og uddannelse, og hvor ægtefæller og job gør behovet for kontakt til de gamle skolekammerater mindre selvfølgelig.

Ingen tvivl om, at hotel »Prindsen« var en spændende ramme om en års- og jubilarfest, men den gamle form med kjole og hvidt er jo forlængst forladt. For det andet kender de nuværende 25-års jubilare næppe hotel »Prindsen« på samme måde som 50-års jubilarene, og da hotel »Prindsen« er uegnet til at have større fester i dag, må vi gå andre veje. Vi har foreløbig fastholdt Svogerslev Kro som den bedst mulige løsning. Hvis planerne om et hotel med kongresfaciliteter ved Hyrdehøj og R.K.S. bliver en realitet, kan det blive løsningen.

I forbindelse med generalforsamlingen skal vi drøfte ændring af vedtægter af hensyn til stu-

die- og uddannelsesfond. Dette vil senere blive forelagt.

Bestyrelsen anbefaler, at vedtægtsændringen bliver en realitet.

Tak til bestyrelsen for godt samarbejde, tak til skolens kontor, pedeller samt specielt rektor Kurt Zimmermann, som i enhver henseende er støttende og rådgivende.

Da ingen havde bemærkninger, gik man over til næste punkt: Regnskabet, som blev fremlagt af lægesekretær Inge Winther. Regnskabet blev godkendt.

Formanden aflagde regnskabet vedr. studie-fonden. På grund af portionernes størrelse, er der ingen, der låner, derfor må der en vedtægtsændring til. Der var heller ikke bemærkninger til dette regnskab og derefter gik man over til punkt 4, som var vedtægtsændring:

Forslag til ændring af § 9 i vedtægterne for Roskildenser-Samfundet:

#### **§ 9 Studie- og uddannelsesfonden**

Studie- og uddannelseslån fra Roskildenser-Samfundets Studie- og uddannelsesfond, herunder A.P. Andersen og hustrus Mindefond kan ydes til medlemmerne.

Der kan dog i særlige tilfælde under forudsætning af rektors anbefaling, ydes studie- og uddannelseslån til elever på Roskilde Katedralskole. Låntager skal i så fald indmelde sig i samfundet, når skoletiden er afsluttet.

Lånene ydes i portioner på indtil kr. 10.000 men således at der til den enkelte låntager i alt højest kan lånes kr. 25.000. Forhøjelsen af lånebeløbene kan besluttes på den ordinære generalforsamling efter indstilling fra bestyrelsen, idet forholdet mellem studie- og uddannelsesfondens midler og låneportionerne tilsigtes bevaret.

Lånene ydes mod passende sikkerhed, idet bestyrelsen dog kan fravige dette i særlige tilfælde.

Lånene ydes som rente- og afdragsfri studielån i en periode på 6 år fra lånets udbetaling. Bestyrelsen kan forlænge perioden efter ansøgning fra låntagere, således at forrentnin-

gen og afdragsbetaling i det enkelte tilfælde udsættes indtil uddannelsesforløbet for den pågældende låntager er afsluttet.

Efter 6 års-periodens udløb med tillæg af eventuel forlængelse forrentes lånet til enhver tid værende restgæld med en rente svarende til Nationalbank-diskontoen med tillæg af 2 %. Renten erlægges med halvdelen hver 11. juni og 11. december termin.

Lånet afdrages over en periode på 6 år med 1/12 hver 11. juni og 11. december termin.

Bestyrelsen kan efter låntagerens ansøgning forlænge afdragsperioden med indtil 3 år.

Der kan undtagelsesvis efter bestyrelsens bestemmelse ydes støtte til nødlidende medlemmer med beløb på indtil kr. 5.000.

Vedtægternes § 1 bør herefter formuleres således:

### § 1 Formål

Foreningens formål er at vedligeholde forbindelsen og styrke sammenholdet mellem gamle

elever fra Roskilde Katedralskole, at yde studie- og uddannelseslån til medlemmerne, jfr. dog § 9 samt at fremme, hvad der tjener til ære og gavn for skolen.

Ændringen blev vedtaget.

Punkt 5 Fastsættelse af kontingent: Ingen ændring.

Punkt 6 Valg af bestyrelse: På valg var: Jens Jørgen Skou, Flemming Vessel, Jørgen Lindelius og Thomas Ryhl. Alle blev genvalgt.

Claus Bjørn Madsen skulle gå ud som repræsentant for de yngre årgange og stedet blev Niels Henrik Knudsen indvalgt.

Revisorerne: Erik Carstensen og Peter Hartmann blev også genvalgt.

Under eventuelt takkede formanden Claus Bjørn Madsen for godt samarbejde.

Kurt Zimmermann takkede fordi hans hverv havde været så let og blev selv takket af formanden. Generalforsamlingen var slut.

## Jubilarfesten 1987

Som noget nyt samledes man på Svogerslev Kro i den gamle sal til en velkomstdrink kl. 17.30. Over et glas hvidvin kunne de forskellige årgange finde sammen. Det viste sig at være en god ide, hurtigt kom der gang i snakken og klasserne var samlet, da der blev budt til bords.

Kl. 18.15 kunne man så tage fat på den lækre forret og derefter begyndte præsentationen af 70 og 60 års jubilarene og Dir. civ.ing. Helge Petersen student 1917 indledte talernes række. Derpå blev »Afskedsvisen fra dimittentfesten 22.6.1968« sunget. Visen var forfattet af rektor Tølderlund Hansen.

Så var det den gl.dags oksestegs tur til at glæde festdeltagerne og efter, at der var blevet budt rundt 3 gange var det konstitueret rektor Kurt Zimmermanns tur til at tale til jubilarene og bringe en hilsen fra Roskilde Katedralskole i dag. Meget passende blev derefter vise nr. 2

sunget, den var skrevet af rektor Kurt Zimmermann. Så blev 50 og 40 års jubilarene præsenteret og 60 års jubilar student 1927 skoleinspektør Bodil Vilhelmsen talte, derpå fulgte civilingeniør, cand. polyt. Kai Holbek, student 1937 og dermed 50 års jubilar. Kai Holbek var kommet hjem fra Vancouver og gav ligesom den næste taler student fra 1947 Søren (nu Jerry) Asger Jensen, som kom fra Darmstadt, et pust fra verden udenfor til festen.

Så var det, for at bruge formandens udtryk »de smås tur« dvs. 25 års jubilarene. Efter præsentation, dessert og afsyngelse af »La Ronde« talte, for denne årgang, pastor Hans Nissen og advokat Erik Waage begge sproglige studenter 1962.

Landsretssagfører Børge Svarre Nielsen talte derpå og der blev traditionen tro afsluttet med »Auld lang syne«. Så var det tid til kaffen, indmarch og bal.

# Tale ved jubilarfesten 7.11.87

af Jerry A. Jensen, student 1947

Lad mig starte med en tak til Roskildenser-Samfundet for jeres initiativ med at indbyde os til jubilæumsfest, og en tak til Bent Vedsø fra vores klasse for hans vellykkede anstrengelser med at opspore så mange af os.

Det er altid spændende at træffe sine gamle klassekammerater igen. De fleste af dem havde jeg ikke set i 15 år; ville jeg være i stand til at kende dem igen? Jo, det gik nemt. Især fordi pigerne havde ændret sig så lidt i den mellemiggende tid.

Vi har allerede hørt en del om vores skole og dens indvånere fra tidligere talere. Jeg har lidt at tilføje om livet i gymnasiet for 40 år siden. Lt. Jensen var en af de mest farverige lærere vi havde. Når vi skulle ned for at bade i fjorden marcherede vi i takt til hans EN-TO-TRE-FIRE. Når vi havde fundet fodslaget overgav han kommandoen til vores klassefører. Ikke alle af os var lige egnede til strabadserne under løjtnantens ledelse. F.eks. har vi iblandt os i dag en kendt Roskilde advokat, der dengang pure nægtede at kunne hæve sig op i armene i bommen eller tovet. Nå, men tilbage til svømningen. En af de ting, jeg tydeligt husker, var en dag, vi blev trænet i rygsvømning. Lt. Jensen demonstrerede tagene oppe fra broen. Han gik baglæns mens han kommenterede vores forsøg på at holde os ovenvande. Han blev så ivrig, at han helt glemte, hvor han gik, og vi andre var for paralyserede til at foretage os noget, så det uundgåelige skete. Han tog et skridt for meget og endte i vandet med et plask. Jeg husker tydeligt, hvordan han lå i vandet med den ene arm hævet over hovedet i et forsøg på at redde lommeuret.

Rektor Lauritzen var respekteret men også en smule skræmmende i sin alvor, når han vandrede ned ad de lange halvmørke gange. Han havde dog også et strøg af humor, som denne hændelse viser. I 1.G var vi en dag uden lærer i en time, og vores klassefører brugte tiden til at lære os en amerikansk sang der var meget populær på den tid. »Carry me back to old Virginia«. Han skrev teksten op på tavlen og vi sang alle i kor. Pludselig gik døren op og indkom rektor. Pinlig tavshed mens vi ventede på stormen. Den udeblev ganske. Han stod med ryggen til os og læste teksten. Så gik han op til tavlen og rettede et ord, vendte sig om med et tørt smil og sagde: »Det er nok ikke alene sangundervisning I har brug for«. Fejlen han rettede og som ingen af os havde bemærket var, Carry my back etc. som selvfølgelig skulle have været, Carry me back etc.

Vi havde Lektor Skov i fransk. Som matematikere var vi ikke særlig ivrige efter at blive hørt i lektierne, så vi forsøgte altid at trække tiden ud ved at tale om andre ting. Efter nogle måneder opdagede vi, at Dreyfus sagen var en sikker vinder. Vi skiftedes til at bringe emnet på bane, og så var det meste af den time gået. De fleste af vores lærere var eller virkede meget ældre end vi. Det var derfor et friskt pust da Witta Jørgensen kom. Når vi var sammen med ham følte vi, at han var en slags ligemand. Jeg tror han faktisk indledte et generationsskifte blandt lærerne.

Til slut vil jeg også sige tak til skolen og dens lærere. Først når man er kommet ud i livet og har tingene lidt på afstand, kan man se, hvor stor betydning den har haft for os.

# Konstitueret rektor Kurt Zimmermanns tale ved jubilarfesten

Jeg vil benytte lejligheden i aften til at sige lidt om en sag, der står mit hjerte nær, og når jeg tager den op netop i aften, hænger det sammen med, at den netop har sit udspring, i hvert fald i aktualitet for mig, blandt årets 50-års jubilærer.

Det drejer sig om den historiske mærkværdighed, at Roskilde Katedralskole i dag ligger på Holbækvej, og ikke på Domkirkepladsen.

Jeg vil gå tilbage til august i år, hvor jeg fik overladt nogle papirer af en brevveksling mellem Ove Guldberg og Roskildenser-Samfundet.

Det første papir, jeg læste, gjorde mig bekymret – det må jeg ærligt tilstå. Det havde og har form som en pressemeddelelse, og jeg skal straks fortælle, hvad der gjorde mig bekymret.

Jeg vil citere et kort afsnit, som – indrømmet – er revet ud af sin sammenhæng. Der står: Jo længere tid, der går, jo mere uforståeligt bliver det, at den gamle skole på domkirkepladsen ikke har en fælles fortid med domkirken og ikke må kalde sig Roskilde Katedralskole. Citat slut. Jeg vi tro, at alle, der har gået i skole på Domkirkepladsen, vil være enig i dette. Jeg synes nok ikke, det er helt så uforståeligt, når man tager hele sagsforløbet i betragtning, men det er også for mig underligt, at det har været muligt at opbygge et velfungerende gymnasium dér, hvor man dengang sagde, at det ikke var muligt.

For mig, for skolens lærere, for skolens 650 elever, og for alle de årgange, der er dimitteret siden 1969, er Roskilde Katedralskole ikke knyttet til bygningerne på Domkirkepladsen, men til Holbækvej. Jeg siger bevidst knyttet til, for jeg mener, det er vigtigt at holde fast på, at en skole ikke kun er en bygning. For mig er det de elever, der har gået og går der, de lærere, der har arbejdet og arbejder der, og vel ikke mindst vigtigt: de traditioner, den ånd, om man vil, den atmosfære, som undervisningen bygger på. Det er historien, for det er det, der er kontinuiteten. Og nu min bekymring: Citatet fra før

kunne tyde på, at der bagved lå et ønske om et simpelt navneskift, at vi på Holbækvej bare skulle sige farvel til navnet: Roskilde Katedralskole. Måske læste jeg med de fine antenner ude, men min bekymring blev ikke mindre af at læse sidste afsnit, der – igen uden sammenhæng – lyder: »Parentesen kan slette og hæves med en navneforandring, når Roskilde Amtsråd og Undervisningsministeriet vil«.

Nu skal jeg ikke trætte mere med min bekymring, men blot fortælle, at de senere papirer, brev fra formanden for Roskildenser-Samfundet til Ove Guldberg og returbrev fra Ove Guldberg til formanden gav grund til at tro, at man ikke ville gå videre med tanken om et simpelt navneskift. Jeg skrev også selv til Ove Guldberg, et brev, med nogenlunde det samme indhold, som jeg her har fortalt, og med en tilføjelse, som jeg gerne gentager her i aften, nemlig, at jeg ikke kan fortænke tidligere elever fra RKS, at de ønsker skolen tilbage til Domkirkepladsen, ej heller, at de arbejder for det. Mit ærinde har blot været at sige som min uforgribelige mening, at hvis det skal ske med respekt for historien, som Holbækvejtiden jo er en del af, så kan det ikke gøres med et navneskift. Det ville efter min mening være at nedlægge Roskilde Katedralskole. Skal skolen flytte, må det være skolens elever og lærere, der flytter, sammen med de bevarede dele fra skolens historie, herunder biblioteket. Det ville jeg som medarbejder og kollega i Roskilde amtskommune ikke hverken kunne foreslå eller arbejde for. Jeg håber, at jeg så også dermed har sagt, at jeg selvfølgelig ikke har forsøgt at lægge hindringer i vejen for andre. Det har jeg naturligvis hverken mulighed for eller ret til.

Jeg håber, at der fremgår, at jeg tager historien alvorligt, og netop derfor er jeg glad for at være indbudt her i aften sammen med jer jubilærer fra R.K.S. Det er jo, når alt kommer til alt, historien og Roskilde Katedralskoles betydning for jer i den sammenhæng, som vi fejrer i aften. Tillykke med jubilæet. *Kurt Zimmermann*

# Skolens lærere og administrative personale

Vi har fra Roskilde Katedralskole fået lov til at benytte nogle fotos af skolens nuværende lærerkollegie og det administrative personale,

fotograferet i foråret 1988 af Christian Høien (3b). Desværre var ikke alle medarbejderne til stede de dage, der blev taget gruppefotos.



Øverst fra venstre: 1. Ditte Jensen, skolesekretær, 2. Kirsten Kaarup-Hansen, skolesekretær, 3. Kurt Zimmermann, konstitueret rektor, 4. Carl Christian Graae (Gå), 5. Gudrun Abildgaard, skolesekretær, 6. Lisbeth Birde (Bd), 7. Lissi Cronshaw (Cr).



Øverst fra venstre: 1. Frank Østergaard (Øs), 2. Esben Andreasen (An), 3. Niels Westh (We), 4. Hanne Tommerup (Tm), 5. Preben Bagger (Bg), 6. Poul Hvidberg-Knudsen (Hk), 7. Jørgen Frost (Fr), 8. Hans Peter Hørsving (Hg), 9. Steen Dragsted (Dr), 10. Mogens Ellebæk Petersen (Pe), 11. Heidi Kjær (Kj), 12. Martin Løffler (Lø), 13. Margit Reyhe (Rh), 14. Randi Dilling (Di), 15. Anne Wright (Wr), 16. Irene Lütken (Ly).



Øverst fra venstre: 1. Henning Schultz (Sc), 2. Peter Koch (Kh), 3. Finn Stefánsson (St), 4. Bjarne Skov Hansen (Sh), 5. Grethe Tøkkedal (Tø), 6. Bodil Madsen (Ma), 7. Connie Mørk (Mø), 8. Anne Friis (Fs), 9. Kit Bisgaard (Bi), 10. Aase Bennicke (Bk), 11. Doris Høegh (Hø).



Øverst fra venstre: 1. Pia Kylborg (Ky), 2. Kai Hjortgaard Christensen (Cn), 3. Anders Bohn (Bo), 4. Ingrid Greve (Gr), 5. Michael Hauser (Hr), 6. Lars Grunnet (LG), 7. Lis Pade (Pa), 8. Georg Jørgensen (Jø), 9. Henrik Sørensen (Sø).



Øverst fra venstre: 1. Marianne Kelstrup (Ke), 2. Kirsten Hermansen (He), 3. Kirsten Refnov (Re), 4. Mogens Ellebæk Petersen (Pe), 5. Claus Jensen (Jn), 6. Michael Boje (Bj), 7. Rolf Hesse (Hs), 8. Marie-Louise Holm (Ho), 9. Jegvan Mortensen (Mo), 10. Karen Thygesen (Tj).

# Konstitueret rektor Kurt Zimmermanns tale ved translokationen 1988

*Tale til årets studenter 1988*

Det er nu femte gang jeg får lov til at stå her og sige tillykke og samtidig farvel til en årgang studenter. Situationen er lidt forskellig for mig år for år, bl.a. afhængigt af, om jeg selv har et hold, der bliver færdigt. I år synes jeg, at jeg kender jer særlig godt. Jeg har jo haft jer, der er nysproglige, i engelsk, men det er ikke hele forklaringen. Jeg har i årenes løb haft adskillige muligheder for at lære jer at kende, nogle – som det nu engang er – måske nok lidt mere fornøjelige end andre.

Jeg blev nu glad forleden dag, da én af jer, som jeg vist mere end én gang har haft fornøjelsen af at give en gang røg, kom hen til mig efter sidste eksamen, med huen på og bredt grinende sagde til mig: Tak for 3 gode år – og så skal du have et knus. Når jeg blev glad, er det selvfølgelig tildels rent personligt: han bærer ikke nag, men den egentlige forklaring er, at for mig er det et bevis på, at vi, dvs. gymnasiet og dermed RKS, har flere roller i jeres liv, end hvad man kan læse af timeplanen, og at vi også somme tider har held med dem.

Til syvende og sidst er det naturligvis op til hver enkelt af jer at vurdere, i hvor høj grad jeg har ret, det tilkommer ikke mig, men jeg er sikker på, at de 3 år I har tilbragt her har været af stor betydning for jer – og at de fortsat vil være det. Jeg tænker ikke først og fremmest på eksamensresultater. Bevares, et højt gennemsnit er da godt at have, især fordi der er noget, der hedder adgangsbegrænsning, og iøvrigt vil jeg også være den første til at anerkende og belønne en god faglig indsats. Personligt finder jeg dog adgangsbegrænsningsreglerne uhensigtsmæssige eller ligefrem skadelige. Jeg lærer aldrig at forstå, endsige anerkende, at I skal have over 10 i snit for at blive jordemoder, mens I kan blive ingeniør med 6,5 i snit. Hvor er sammenhængen? Når det kommer til styk-

ket tror jeg mindre på, at der er en sammenhæng mellem den gode jordemoder og et bestemt gennemsnit end mellem den gode ingeniør og det samme.

Det er med andre ord min overbevisning, at adgangsregler, baseret på eksamensgennemsnit, bør fjernes. Hvis samfundet ikke har råd til det bedste, nemlig fri adgang til uddannelser efter studentereksamen, burde man i det mindste lade det styrende princip være stopprøver eller for den sags skyld det, der i al sin irrationalitet er det mest demokratiske af alt, nemlig lodtrækning.

Når det er sagt, står tilbage, at forudsætningen for, at der kan uddannes dygtige folk på alle områder, er en velfungerende gymnasieskole, og forudsætningen for en sådan er et godt og veluddannet lærerkorps, der hele tiden har mulighed for at holde sig ajour med udviklingen i deres fag. De, der her efter sommerferien starter i gymnasiet, får en anden gymnasieuddannelse end den, som I har fået. Nye fag kommer til, og der er ændret en del på gammelkendte fag. Grenene er afskaffet og i stedet har man indført valgfag.

Om det på længere sigt er godt eller dårligt, skal jeg lade være usagt – det kan ingen idag vide. Der er – som jeg ser det – både fordele og ulemper ved den nye struktur. Men det forekommer mig, at ét område bliver forsømt. Staten har ikke afsat penge nok til lærernes efter- og videreuddannelse. De midler, der er stillet i udsigt, forekommer langt fra tilstrækkelige. I denne sammenhæng forekommer det rimeligt at mindes Bente Ørums ord fra 1976: »Reformer eller ej – hvis lærerne ikke overlever, gør skolen det heller ikke!«

Gymnasiet har som mål – foruden specifik faglig viden – at give jer almindelse, et noget diffust begreb, hvori indgår en lang række



værdier. Et perspektivudvalg under undervisningsministeriet har arbejdet med overvejelser omkring formidlingen af holdninger og værdier i skolesammenhæng. I kan læse mere om udvalgets arbejde i ministeriets tillæg til nyhedsbrev af 11. april 1988. Det er interessant læsning: Udvalget er endt med en liste over 21 almene værdier, og jeg skal ikke trætte jer med dem alle. De spænder fra nysgerrighed, fantasi og viden til ansvar, frihed og demokratisk holdning. Det er naturligvis ikke uden grund, at man er endt med netop denne liste. Det er selvfølgelig ud fra en klar erkendelse af, at der her er tale om værdier og holdninger, der er nødvendige for os alle som forudsætninger for et godt og indholdsrigt liv, ikke blot som enkeltpersoner med som samfund. Og som udviklingen forløber, bliver det mere og mere klart, at det ikke er muligt at standse her; vi må på tværs af økonomiske og ideologiske grænser have hele verden med, hvis vi ikke skal risikere at ende i et ragnarok. Jeg bruger ordet ragnarok med vilje, for jeg tænker i denne sammenhæng på den udgave af verdens ende, som forfatteren Villy Sørensen har beskrevet i sin gudfortælling af samme navn.

Det er en myte, og som sådan gengiver den et handlingsforløb, der ganske vist foregår blandt de gamle nordiske guder og jætter, men som peger ud over sig selv og lige ind i den verden, vi lever i. I den gamle nordiske mytologi endte ragnarok, verdens undergang med verdens genskabelse. Sådan går det ikke hos Villy Sørensen. Hos ham er enden enden. Ikke særlig muntert eller optimistisk, kan man sige. Men er det ikke rigtigt, at vi har brug for engang imellem at blive mindet om hvad det hele kan ende med, hvis vi ikke alle erkender, at har vi frihed, så har vi også ansvar, og at det ikke standser ved vores nærmeste. Med denne erkendelse følger også pligt til at handle, til at bruge vores nysgerrighed, fantasi og viden i en bedre verdens tjeneste – for større forståelse, offervilje, ja noget så beskedent som større tolerance.

Jeg håber meget, at I tager noget af dette med herfra. Gør I det, vil jeg sige, at vi har opfyldt en væsentlig del af vores opgave med held. Jeg

er optimist. Jeg tror ikke på, at verden behøver at ende sådan, som beskrevet hos Villy Sørensen. Hvis jeg gjorde det, ville der ikke være meget perspektiv i mit arbejde som gymnasielærer, men jeg tror på nødvendigheden af en bevidsthedsændring, og derfor tror jeg på jer. Det er ikke nogen nem opgave I får – det I skal ud og forvalte og ændre, men jeg tror I både kan og vil, og jeg håber vi har givet jer en viden og nogle redskaber med, som I kan bruge. Jeg håber, vi har sat jer i stand til selv at erkende perspektiver og sammenhænge og så handle derefter. Denne side af uddannelsen tillægger jeg meget stor betydning, og jeg bruger da også enhver lejlighed til at understrege, at jeg mener, at så mange som muligt – helst alle – skulle have den samme mulighed.

I den førømtalte liste fra perspektivudvalget er der 2 begreber, som jeg har gemt til sidst. Det er humor og kærlighed. Uden dem er livet intet. Så dem vil jeg tage med i mit afsluttende ønske for jer: Jeg ønsker jer gode oplevelser, kærlighed og glæde, og jeg ønsker for jer, at I må opleve tilværelsen også med den varme humor, og ind imellem også anskue den med en vis humoristisk distance.

Og hermed tillykke med eksamen.

*Kurt Zimmermann*

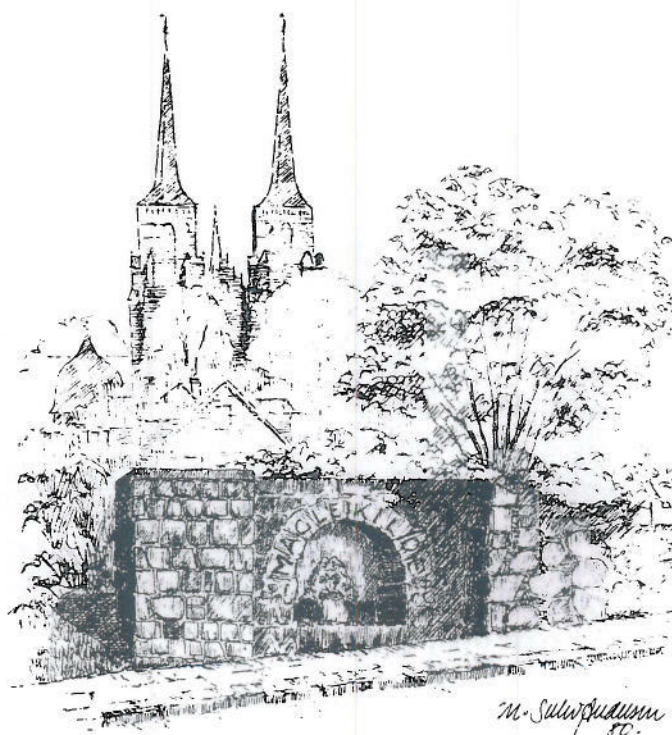

# Roskildenser-Samfundets bestyrelse

- \* Advokat *Jens Jørgen Skou* (formand)  
Hersegade 3, Roskilde (02 35 21 11)  
f. 25.8.36. St. 1956 valgt 1977
- Fru *Lise Svenstrup*  
Assensvej 32, Roskilde (02 36 15 21)  
f. 21.3.44. St. 1963 valgt 1970
- \* Bogtrykker *Flemming Vessel*  
(ansv.havende redaktør)  
Blæsenborg 11, 4320 Lejre (02 38 00 03)  
f. 11.3.39. R. 1956 valgt 1971
- \* Advokat *Jørgen Lindelius*  
Gyngemosen 2, Lindenberg,  
4000 Roskilde (02 40 20 38)  
f. 3.11.47. St. 1967 valgt 1981
- Bibliotekar *Lotte Fang* (redaktør)  
Guldblommevej 8, Roskilde (02 36 82 19)  
f. 29.11.40. St. 1962 valgt 1982
- Fru *Inga Svarre Nielsen* (sekretær)  
Sct. Agnesvej 2-19, Roskilde  
(02 35 04 30)  
f. 6.12.21. R. 1938 valgt 1984
- \* Stud.kult.soc. *Thomas Ryhl*  
Slotsgade 4 st.th. 2200 København N.  
(aften 01 67 04 85)  
St. 1982 valgt 1985
- Befragter *Mogens Hartvig Pedersen*  
Middelfartvej 1, Himmelev, Roskilde  
(02 35 87 17)  
f. 22.9.34. St. 1954 valgt 1986
- Lektor *Marianne Kelstrup*  
Bredengen 8, Svogerslev, Roskilde  
(02 38 30 29)
- *Camilla Sløk*  
H.C. Ørstedsvvej 7B st. Frederiksberg C  
(01 23 36 51)
- \* *Niels Henrik Knudsen*  
St. Kannikestræde 2, 1169 København K.

Kasserer fru Inge Winther,  
Skomagergade 3, 2.tv. Roskilde (02 35 65 02)  
Rektor Kurt Zimmermann, Katedralskolen,  
Holbækvej 59, Roskilde (02 35 18 91)

På valg: ◦ lige år, \* ulige år.

## Nyt bestyrelses- medlem

*Niels Henrik Knudsen*  
Stud. phil ved Københavns Universitet  
f. 28.5.1968  
Klassisk sproglig student 1987.



# Jubilarer 1988

## 75 års jubilær

(medlem)

### Realist 1913:

Fru *Ulla Schierbeck*, Kong Valdemarsvej 79, Roskilde.

## 70-års jubilær

(medlem)

### Realist 1918:

Fabrikant *Regnar Jørgensen*, Københavnsvej 10, Roskilde.

## 65-års jubilær

(medlem)

### Student 1923:

Direktør, civilingeniør *Børge Willumsen*, Spættevej 9, Hørsholm.

### Studenter 1928:

Fhv. stadsbibliotekar, cand.mag. *Oluf Abitz*, Kong Haraldsvej 5, Roskilde.

Fru *Ellen Boas*, Holbergsvej 101, Dianalund.

Kontorchef *Poul Gehl*, H.D. Rådman Steins Alle 16A/301, Frederiksberg.

Fru *Karen Louise Høibo*, Lindheim Garv, Norge.

Overbibliotekar, fru *Karen Margrethe Jensen*, Resedavej 21, Gentofte.

Fru *Else Margrethe Svarre Nielsen*, Dr. Margrethesvej 45, Roskilde.

Overlæge, cand.theol.et.mag. *Henry Olsen*, Brøndbyøstervej 104, Hvidovre.

Tale- hørekonsulent fr. *Ågot Schledermann*, Kikhanebakken 36, Holte.

Lektor, *Vilh. Thiesen*, Søllerødvej 16, Holte.

Kontorchef, civiløkonom *Ernst Willumsen*, Nyvej 12 A, 2.tv. Frederiksberg.

### Realister 1928:

Tegneren *Erik Bencke*, Flintemarken 85 1., Vedbæk.

Fru *Grete Jepsen*, Skovvej 9 st., Korsør.

*Otto Myhre*, Egilsvej 4, København S.

Forvalter *Otto Schelhase*, Gyvelvej 6 A, Roskilde.

Assurandør *Poul Schroll*, Peder Gydesvej 47, Esbjerg.

Sekretær *Gut Schrøder*, Ålandsgade 25, 2.th., København S.

Civilingeniør *Niels Tage Skov*, Vilh. Thomsens Plads 2, Randers.

## 50-års jubilær

### Studenter 1938:

#### Sproglige a-klassen:

Sessionslæge *Leif Asger Arnberg*, Emiliehøj 13 B.st., Højbjerg.

Generaløjtnant *Georg Asmussen*, Strandboulevarden 3, København Ø.

Civilingeniør *Johannes Biering-Sørensen*, Skovbrynet 16, Bagsværd.

Sekretær *Ruth Karlsson*, f. *Christensen*, Tværvej 16, Hedehusene.

Mag.art. programsekretær *Jørgen L. Engberg*, Hviddegårdspark 39, Lyngby.

Eksped.sekr. cand.jur. *Frede M. Falck*, Kidhøj 42, Bagsværd.

Eksped.sekr. cand.mag. *Birthe Juul*, f. *Heno*, Classensgade 19A, København Ø.

Fru *Grethe Raabye*, f. *Hervad-Jørgensen*, Holmepark 41, Virum.

Fru *Gertrud Falck*, f. *Jensen*, Kidhøj 42, Bagsværd.

Fru *Lise Mønsted*, f. *Koch*, afg. ved døden.

Overlæge dr.med. *Svend A. Nørregaard*, Skodsborg Strandvej 73, Skodsborg.

Pilot *Leif Olsen*, afg. ved døden.

Fru *Else Jacobsen*, f. *Palsberg*, Kammasvej 3, 2.tv., Frederiksberg C.

Tandlæge *Else Münster*, f. *Poulsen*, L. Krusesvej 11, Skagen.

Fr. *Ulla M. Rønje*, Kastanie Alle 3, Vanløse.

Fru *Ellen Berthelsen*, f. *Schmidt*, Maglehøj 110, Farum.

Købmand *Hans Wøler*, Ole Hansensvej 7, Ringsted.

#### Sproglige

#### b-klassen:

Sølvsmed *Palle Bisgaard*, Ejby Strandvej 5, Kr. Hylinge.

Fru *Grethe Brønnum*, f. *Brinch*, Snerlevænget 12, Vester Såby, Hvalsø.

Læge *Johannes Brønnum*, Snerlevænget 12, Vester Såby, Hvalsø.

Fru *Gerda Tønder Nielsen*, f. *Jensen*, Skovgårdsvej 6, Charlottenlund.

Overlærer *Inger Elise Kalf*, afg. ved døden.

*Annelise van der Heyde*, f. *Krarup*, afg. ved døden.

Lærer *Gertrud Lassen*, Stenløkken 22, Odense.

Korrespondent *Grethe Lau Christensen*, f. *Lauritsen*, Lindegården, Boserupvej, Roskilde.

Dyrlæge *Erik E. Møllerup*, Kirkealle 25, Rødby.

Cand.pharm. *Kjeld E. Moe*, Arnakvej 50, Højbjerg.

Pastor *Johan Oluf Teglbjærg*, afg. ved døden.

Fysioterapeut *Inge Lykkegaard Nielsen*, f. *Weber*, Pindehuggervang 7, Holte.

### Matematiske:

- Cato E. Bakman*, afg. ved døden.  
Civilingeniør *Poul Brixen H.D.*, afg. ved døden.  
Kommandørkaptajn *Ole Felding*, »Skovly«, Østerballe, Balle.  
Sygeplejerske *Ida Skole*, f. *Hallager*, Vibevej 2, Skjern.  
Pens. oberstløjtnant *Peter Ejner Rye Hansen*, Sportsvej 2, Kølvrå, Karup.  
Cand.jur. *Erik Ørum Schwenger*, Torremuelle, Pueblo Andaluz, PLD-1, Costa Malaga, Spanien.  
Afdelingsgeolog *Harald Krog*, Skiftevej 23, Gentofte.  
Overlæge dr.med *Helga Laursen*, Betty Nansensalle 29, Frederiksberg.  
Ingeniør *Bent Møller*, Disbjergvej 9, Ordrup, Fårevjle.  
Bogholder *Stig Nebelong*, Rådmand Steins alle 5, Frederiksberg.  
Fru *Johanne Monsrud-Nielsen*, f. *Nielsen*, Stærgårdsparken 17, Asnæs.  
Civilingeniør *Poul Pape Nielsen*, afg. ved døden.  
Læge *Aage Nørregaard*, Æblevej 4, Køge.  
*Henrik Marius Petersen*, afg. ved døden.  
Forstander, viceinspektør *Hans Aage Povelsen*, afg. ved døden.  
Fru *Dorothy Herold*, f. *Riis*, Grönfinkevägen 2, Grödinge, Sverige.  
Direktør *Henrik Sander*, »Stenseminder«, Broholtvej 36, Vadum.  
Fru *Anna Louise Andersen*, f. *Schallemose*, Jægersborgvej 120, Gentofte.

### Realister 1938.

- A-Klassen:*  
Overassistent *Agnete Højer*, f. *Augustinussen*, Sportsvej 6, Jægerspris.  
*Inga Svarre Nielsen*, f. *Brixen*, Sct. Agnesvej 2-19, Roskilde.  
*Kirsten Morell Jørgensen*, f. *Hald*, Geskevej 30, Ålborg.  
Bankprokurist *Verner Dinesen Hansen*, Bøgevej 37, Roskilde.  
Indretningsarkitekt *Anne Marie Jacobsen*, f. *Holst*, Provstevænget 13, Roskilde.  
Mekaniker *Bent F. Jensen*.  
Købmand *Bent Thomas Larsen*, Frederiksborgevej 117, Roskilde.  
Ingeniør *Niels Erik Larsen-Holst*, afg. ved døden.  
Ingeniør *Hans Henning Jensen*, afg. ved døden.  
*Grethe Jensen*, f. *Lindhardt*, Solmarken 3, Harken, Vraa.  
Lærer *Mogens G. Madsen*, afg. ved døden.  
*Kaj Aage Mortensen*.  
Ingeniør *Jørgen Eckardt-Møller*, Brostykkevej 33, Hvidovre.  
Eksportsekretær *Jørgen Hastedt Nielsen*, afg. ved døden.  
Kontorchef *P. Henning Petersen*, Høvedstensvej 22, Hvidovre.  
*Morten Spangsberg*, afg. ved døden.

- Inger M. Jensen*, f. *Teglbjærg* Gartnervang 28 st. Roskilde.  
Fru *Ingrid Meister*, f. *Thorsen*, Julsgårdsvej 9, Tullstrup, Ikast.

### B. Klassen:

- Eksportchef *Ove Binger*, Baunebjergparken 32, Farum.  
Lærer *Svend Bjerg*, Søndervangsvej 66, Glostrup.  
*Svend Brack*, Strandalle 9, Greve.  
Repræsentant *Troels Grønholt-Petersen*, Becksvej 16, Køge.  
*Anne Damkier*, f. *Guldberg*.  
Direktør *Børge Bügel Hartmann*, afg. ved døden.  
Afdelingsleder *Georg Howarth*, Skovvej 3, Græsted.  
*Tove Jensen*, afg. ved døden.  
*Erik Bagge Jørgensen*, Brendstrupvej 43, 1. Århus N.  
Organist *Gunnar Larsen*.  
*Else Magnussen*, f. *Lauritsen*, Dr. Ingeborgsvej 3, Roskilde.  
Konservator *Gerda Møller*, Ejdamsvvej 33, Vigersted, Borup.  
*Lisbeth Rosenkjær*, f. *Møller*, Langagervej 52, Glostrup.  
*Alice Wegge*, f. *Pedersen*, Knud d. Storesvej 43B, Roskilde.  
Kontorassistent *Birgitte Petersen*, Palermovej 25, 1.tv., København S.  
Assurandør *Flemming Simonsen*, afg. ved døden.

### 40-års jubilarer

#### Studenter 1948

#### Sproglige:

- Rektor *Aage Børch*, afg. ved døden.  
Sygeplejerske *Kirsten Götzsche*, f. *Elkjær*, 1506 Fox Hollow Rd. Greensboro NC 27410 USA.  
Menighetssosionom *Ruth Haga*, f. *Ellebjerg*, Turistubbeien 3, 0687 Oslo 6, Norge.  
Direktør *Jytte Alex Jensen*, f. *Lind Hansen*, afg. ved døden.  
Disponent *Ole N.F. Heyman*, Risingvevej 53, Valensbæk Str.  
Skolebibliotekskonsulent *Torben Holm*, afg. ved døden.  
Sygeplejerske *Else Margrethe Renberg*, f. *Holst*, Bogen-sevej 3, 2.tv. Næstved.  
Overlærer *Karen Stærgaard*, f. *Jespersen*, Jacob Erlandsensgade 3, København Ø.  
Overlærer *Kirsten Beyerhold Pedersen*, f. *Johansen*, Dysevej 29, Ågerup, Roskilde.  
Fotograf *Kirsten Jensen*, f. *Kristensen*.  
Overlærer *Karen Christensen*, f. *Lassen*, Hyldetoftvej 29, Herlev.  
Pens. major *Bendt Messerschmidt*, »Tastoma«, 40350 Pouillon, Frankrig.  
Overlærer *Inga Berthelsen*, f. *Møller-Jensen*, Sankt Markus Plads 12, 1., Frederiksberg.  
Overlærer *Bodil Nebelong*, Stormgade 14E, 2.th., København K.

Overlære *Gerda Høst Poulsen, f. Nielsen*, Sneppevej 5, Herming.  
 Cand.mag. *Karen Nilsson Helwig f. Nilsson*, Bonaventuravej 5, Hornbæk.  
 Professor dr.theol. *Benedikt Otzen*, Minthøjvej 18, Århus V.  
 Overlærer *Britta Fürbringer, f. Petersen*, Hattensens alle 26, 1., Frederiksberg.  
 Journalist *Mogens Pilegaard*, Østbanegade 7, København Ø.  
 Korrespondent *Asta Couvreur, f. Rydder*, afg. ved døden.  
 Tandlæge *Palle Traberg*, Klintevej 13, Grenå.

## Matematiske

*a-klassen:*

Advokat *Erik Andersen*, Veddelev Bygade 17, Roskilde.  
 Lærer *Inger Dam, f. Enig*, Rødkælkevej 57, Tåstrup.  
 Dyrslæge *Jacob Fogh*, afg. ved døden.  
 Forpagter *Poul Thorvald Hansen*, Herringløsegård, Hvedstrupvej 18, Veksø.  
 Tandtekniker *Fritz Dybdal*, Frederiksborgvej 141, Roskilde.  
 Tandlæge *Anna Hedvig Wildt, f. Jørgensen*, Klintevej 50, Roskilde.  
 Cand.pharm. *Ann-Sofie Lund Pedersen, f. Kuno Knudsen*, Claravej 20, Stenløse.  
 Exam.pharm. *Ida Nielsen, f. Mortensen*, Søndervang 15, Greve Str.  
 Tandlæge *Erik Otto*, Skoleladden 12, Hundested.  
 Tandlæge *A. Gurli Laustrup-Nissen, f. Pedersen*, Smedevænget 26, Odense M.  
 Direktør *Norman Leo Rasmussen*, 120 Fulton St. Boston 02109 USA.  
 Arkitekt M.A.A. *Ole Schou*, Kirkevej 13, Roskilde.

*b-klassen:*

Sessionslæge *Arne S. Andersen*, Bæksøvej 4, Hareskov, Værløse.  
 Overlæge *Henning Buhl-Madsen*, Vingelhøjvej 9, Åbenrå.  
 Civilingeniør *Knud Christiansen*, Bistrupgårdsvej 12, Birkerød.  
 Ingeniør *Richard Dileng*, Lodager 23, Albertslund.  
*Iris Kold Hansen, f. Fisker*, A/S Blomstergartneriet, Ölen, Norge.  
 Embedslæge *Tage Grodum*, Slotsgade 30, Åbenrå.  
 Overlæge *Hans Martin Hansen*, Søledsvej 13, Holme-Ølstrup.  
 Civilingeniør *Konsul Ole Renberg*, P.O. Box 678, Pusan 600-606, Korea.  
 Regnskabschef *Jørgen Jørgensen*, Kongebakken 4, Roskilde.  
 Cand.merc. *Henning Siø Larsen*, afg. ved døden.  
 Civilingeniør *Ole Fjord Larsen*, Box 36, Esbjerg.

Lektor *Agnethe Behrmdt Andersen, f. Møller*, Samsøvej 8, Frederica.  
 Bibliotekar *Karen Bente Holmgaard Nielsen*, afg. ved døden.  
*Tove Edith Iversen, f. Nielsen*, Nørregade 12, 4600 Køge.  
 Lærer *Niels Vagn Sørensen*.

## Realister 1948

*a-klassen:*

*Grete Andreassen, f. Augustinussen*, Snebærvej 6, Fløng, Hedehusene.  
 Overlæge *Ib Balslev, M.A.* Schultzvej 4, Ålborg.  
 Major *Jørgen Bjulf*, Anemonevej 20, Roskilde.  
 Radiotelegrafist *Arne Juul Erthmann*, Krogvej 24, Virum.  
 Sygeplejerske *Nellie Mikkelsen, f. Heymann*, Grøn-bæksvej 13, Hvidovre.  
 Bankassistent *Karen Ruth Nielsen, f. Jacobsen*, Hastingsalle 5, Greve Str.  
 Trafikflyver *Egon Juul Jensen*, Rudegårdsalle 15, Holte.  
 Direktør *Mogens Thyge Jensen*, afg. ved døden.  
*Birthe Holbom, f. Kristensen*, Spurvevej 3, Roskilde.  
 Jurist *Poul Bertram Larsen*, 1924 Virginia Ave, McLean, Virginia, 22101, USA.  
*Elise Ægidius, f. Olsen*, Skovfogedvej 6, Arnisse, Helsingø.  
*Anne Desvil, f. Enggaard-Petersen*, Hamletsgade 28, København N.  
 Konsulent *Knud Selmose*, Bauenvvej 66, Tåstrup.  
 Gårdejer *Mogens Sivertsen*, Alslev Karise.  
 Trafikinspektør *Flemming Isidor Sørensen*, Kaplevej 119, Virum.  
 Civilingeniør *Knud Vagn Valbjørn*, Hesnæsvej 9, Dyving, Nordborg.  
 Statsskovfoged *Jens Ole Christiansen*, Bøgeskovhus, Hampen.

*b-klassen:*

Korrespondent *Nanna Faure, f. Green*, Haraldsborgvej 4C, Roskilde.  
 Læge *Albert Hald*, Køgevej 37, Tåstrup.  
*Bodil Jytte Hansen, f. Nielsen*.  
 Sekr.chef. cand.jur. *Frank Hugo Hermind*, Højbo Stationsvej 9, Lejre.  
*Grete Malherbes Jensen*, afg. ved døden.  
 Ambassadør *Ole Nic. Koch*, Rødbyvej 13, Roskilde.  
*Annie Marie Munch Mortensen, f. Nielsen*, Bag Hegnet 3, Jægerspris.  
*Anny Bach-Lauridsen, f. Nielsen*, Dalengen 11, Svoegerslev, Roskilde.  
 Tobakshandler *Carl Erik Pedersen*, Herlev Hovedgade 105, Herlev.  
 Civilingeniør *Viggo Pedersen*, Skæring Strandvej 34, Egå.  
 Direktør *Birte Quist-Sørensen, f. Værbak*, Frederiksborgvej 44 A, Roskilde.

## 25-års jubilärer Studenter 1963 Sproglige:

### a-klassen:

- Anne Feenstra, f. Aulund, Kildevej 5, Ortved, Ringsted.  
Advokat Peter Ole Back, Brolæggerstræde 1, København K.  
Mag.art. Christian Jackson, Ejgård Tværvvej 14, Charlottenlund.  
Advokat Finn Søgaard, Åboulevarden 70, Århus.  
Cand.phil. Anna Karin Jørgensen, Skt. Jakobs-gade 5, København Ø.  
Karin Lisbeth Geisler, f. Larsen, Platter Str. 11 A, Wiesbaden, Vesttyskland.  
Bodil Steen, Sigfridsvägen 9, 4., Hägersten, Sverige.  
Ingrid Elisabeth Kristensen, f. Tvedegaard, Langemo-segaard, Skellerødvej 50, Ringsted.  
Mag.art. Ole Chr. Vesterholt, afg. ved døden.

### b-klassen:

- Helle Dahlmand Hansen, f. Bramsen, Pedersvej 18, Køge.  
Ida Christiani, afg. ved døden.  
Professor Patricia Crone, 2 Gwydin Street Cambridge, England.  
Helle Annette Granelli, f. Frederiksen, Largo Eferstione 15, 00124 Casso Palloggo, Rom, Italien.  
Tale-hørepædagog Ulla Annette Tøft, f. Fremming, Sønderkovvej 20, Sorø.  
Anna Mylord Grønbeck.  
Kristen Nordahl, f. Schmidt Hansen, Maribovej 2, Roskilde.  
Sekretær Lis Löwert, f. Overgaard Hansen, Dr. Priemesvej 10, Frederiksberg C.  
Lærer Birgit Bentzen, f. Neergaard Jacobsen, Kærgårdsvej 4, Nørhå, Snedsted.  
Lis Ganderup Jensen.  
Lis Frank Jensen.  
Dorit Marianne Knudsen.  
Jytte Vinther Larsen, f. Kristensen, Bavnevej 222, Tårstrup.  
Lise Gielstrup, f. Lollike, Svalevej 25, Vejle.  
Cand.mag. Knud Chr. Michelsen, Lundtofte-gårdsvej 27, Lyngby.  
Anette Cederquist Møller.  
Musiklærer Jørn Nørredal, Ejlstrupvej 120, Ringsted.  
Mag.art. Jens Elmegaard Rasmussen, Milanovej 2, København S.  
Grete Anette Nørredal, f. Stryhn, Ejlstrupvej 120, Ringsted.  
Lise Møller Svenstrup, f. Sørensen, Assensvej 32, Roskilde.  
Læge Erik Terp, Østerlånggatan 86, S 57800 Ansby, Sverige.  
Adjunkt Marianne Villaume, Græsmarken 10, Nykøbing M.

Bertel Østergaard, »Mosegård«, Stubbekøbingvej 58, Nr. Alslev.

### c-klassen:

- Sygeplejerske Hanne Kirsten Borello, f. Andersen, Byvängen 4, Udsholt, Græsted.  
Lærer Karen Andersen, Granvej 90, Vemmedrup, Bjæverskov.  
Lærer Helle Beknes, f. Bjerg-Nielsen, Tårbækdalsvej 4, Klampenborg.  
Programmør Bent Hagemund-Hansen, Maglehøj 18, Lejre.  
Advokat cand.jur Carl Christian Hansen, Lokesvej 5, Roskilde.  
Inge Holten Hansen.  
Inge Hervad-Jørgensen, Præstegårdsvej 12, Skovsgaard, Brovst.  
Inger Fjeldsted, f. Halskov Jensen, Langs Hegnet 37, Lyngby.  
Karen Margrethe Nielsen, f. Jensen, Broager 4. St. Valby, Roskilde.  
Lektor Peter Jordt Jørgensen, Hertug Hans vej 19, Sønderborg.  
Lektor Lone Kofoed, Solbakkevej 55, Thisted.  
Kommunaldirektør, cand.jur. Janne Damgaard, f. Larsen, Helstrupvej 18, Randers.  
Kirsten Lone Nordahl Larsen.  
Lærer Lone Jeppesen, f. Diget Møller, Hovedgaden 18, Hårlev.  
Gymnasielærer Berit Kjær Nielsen, Brønshøjholms alle 53, Brønshøj.  
Elisabeth Jaszczak, f. Framberg Nielsen, Astershaven 129, Smørum, Måløv.  
Susanne Okholm, Gl. Landevej 27, Roskilde.  
Journalist Lis M. Frederiksen, f. Pedersen, Rønnealle 25, Roskilde.  
Ane Annelise Petersen.  
Purser Anne Kjeldsen, f. Petersen, Gertsvej 10, København S.  
Inge-Merete Wilstrup, f. Skern, Ebberupvej 38, Hvalsø.  
Museumsinspektør Jørgen Skaarup, Ramsherred 87, Rudkøbing.

## Matematiske

### a-klassen:

- Direktør cand.polit Hans Skov Christensen, Femte Juni Plads 6, Frederiksberg.  
Ingeniør Jørgen Hermann Christiansen, Bondetinget 20, Roskilde.  
Direktør Ingolf Halle, Hagelbjergvej 18, Ringsted.  
Flemming Hansen.  
Læge Claus Lindhardt Iversen, Rosenvænget 20, Nykøbing F.  
Lærer Hans Jørgen Ellebjerg Jensen, Åshøjvej 31, Køge.  
Direktør cand.act. Poul Erik Knudsen, Mosedraget 4, Herlev.

Tandlæge *Birgitte Steen Jørgensen*, f. *Cramer Larsen*, Storegade 49, Stege.  
Revisor *Klaus Willy Murning*, Lodager 53, Albertslund.  
Stats.aut. revisor *Jens Tørlund*, Platanvej 22 A, København V.  
*Inga Helene Olsen*.  
Ingeniør *Erik Schilling*, Porsager 62, Albertslund.  
Forfatter *Jette Trane*, Tulipanvej 25, Vanløse.

*b-klassen:*

*Annemarie Bagger*, f. *Andersen*, Røglevang 3, Roskilde.  
Civilingeniør *Gert Asmund*, Elmevej 26, Roskilde.  
Lærer *Jytte Jensen*, f. *Berthelsen* Krogvej 18, Stubberup, Borup.  
Sekretær *Lise Lunøe H.A.* f. *Bønnelycke*, Kollemosevej 4, Holte.  
Ingeniør *Gustav Valentin Borre*, Klevekær 22, Roskilde.  
Sekretær *Merete Beier*, f. *Bønnelycke*, Højskolevej 11, Vedskølle, Køge.  
Læge dr.med. *Erik Christensen*, Højdedraget 22, Valby.  
Civilingeniør *Ole Benny Christiansen*, Pilestykket 1, Svogerslev, Roskilde.  
Kontorchef cand.jur. *Arno Gølnitz*, Algade 25, Roskilde.  
Advokat *Klaus Bøgelund-Hansen*, S. Alle 11, Køge.  
Statistikker *Lisbeth Sejrsen*, f. *Iversen*, Ledreborg alle 6, Gentofte.  
Læge *Jan Booker*, Casper Brandts Plads 9, Korsør.  
Apoteker *Leif Ingerslev Jørgensen*, Møllebakken 9, Egtved.  
Tandlæge *Palle Steen Larsen*, Lundemarken 15, Himmelev, Roskilde.  
Læge *Erik Lindekrans*, Casper Brandts Plads 9, Korsør.  
Tandlæge *Christian Nissen*, Bredgade 56. 2. København K.  
*Else Snitker*, f. *Pedersen*, Borgerdiget 29, Roskilde.  
Kontorchef cand.polit *Helge Ørsted Pedersen*, Bredkærsvænge 129, Ishøj.  
Kontorchef cand.jur. *Knud Stilling Tårnø*, Dommervænget 22 B, Roskilde.  
Civilingeniør *Sten Thorsen*, Risbjergvej 24, Gistrup.

*c-klassen:*

*Thomas Alster*, Gammeltoftegade 4, København K.  
Læge *Arne Bjerg-Nielsen*, Lestrupvej 10, Nykøbing S.  
EDB-chef *Leif Druedahl*, Gundsølillevej 58, Tågerup, Roskilde.  
Læge *Jens Filtenborg*, Axeltorv 6-1. Kolding.  
*Marianne Germann*, Søndertoften 129, Tåstrup.  
Cand.jur. *Mogens Vilstrup Hansen*, Skovbakken 18, Farum.  
*Asger Høg*, Kalleruphaven 4, Hedehusene.  
Statsaut. revisor *Henri Weber*, Arnakkealle 42, Vipperød.  
Journalist *Ole Thisted*, Øresunds alle 24, Dragør.

*Knud Jørring*, Kumlegården, Hovedvejen, Glim, Roskilde.  
*Marianne Druedahl*, f. *Kristiansen*, Gundsølillevej 58, Tågerup, Roskilde.  
Hortonom *Thorben Lundsgaard*, Plantagevænget 13, Tølløse.  
*Henning Madsen* Compulexis, Charlton on Otmoor, Oxford, England.  
Landskabsarkitekt *Lise Bendix Madsen*, Kløvervej 29, Sdr. Næraa, Aarslev.  
Akademiarkitekt *Hans-Henrik Nath*, Taffelbysalle 3, Hellerup.  
*Krista Marianne Nørgaard*, Vestergade 10, Hvalsø.  
Systemprogrammør *Allan Olsen*, Fyrrevang 24, Fløng, Hedehusene.  
Cand.scient. *Claus Helweg Ovesen*, Ibsgården 188, Roskilde.  
Laborant *Ulla Zimmermann*, f. *Poulsen*, Birkedals Alle 8, Odense SV.  
Læge *Ayo Egeblad*, Hestetorvet 10, Roskilde.  
Revisor *Erik Kjeldsen Skjøtt*, Hailwood Cottage, Woodlands Rd. Henley-on-Thames, Oxon Rg. 94 A.A. Englang.  
*Niels Westergaard Sørensen*, Tingerupvej 49, Hvalsø.

*d-klassen:*

Bestyrelsesformand *Britta Ajspur*, Tvedvej 5, Alkestrup, Tureby.  
Bibliotekar *Lis Lykke Andersen*, Højgaardsvvej 2, St. Heddinge.  
*Niels Ove Andersen*, Svanevej 14, Nivaa.  
Kontorchef *Peer Steen Andersen*, Ulstedvej 5, Køge.  
Lærer *Kirsten Lisbeth Bonnesen* Lodden 8, Solrød Str.  
Politifuldm. *Eva A. Krakauer*, f. *Dahn*, Skovly Mark 25, Holte.  
Producer *Vagn Dahl Hansen*, Glæsersvej 30, Køge.  
Overlærer *Ina J.S. Houmand*, f. *Jensen*, Præsteholmen 2, Tåstrup.  
Overlæge dr.med. *Jørgen Steen Jensen*, Hjortekærsvvej 147 B, Lyngby.  
*Knud Bjørnø Jensen*, 1127 West Six Str. Plainfield, New Jersey 07063 USA.  
Lærer *Ulla Dahl Hansen*, f. *Jensen*, Bygaden 15, Hellested, Hårlev.  
Decan dr. tech. *Mogens F. Kjærdsdam*, Sankt Pedersgade 19, Nørresundby.  
Cand.polyt. *Inger-Margrete Procida*, f. *Knudsen*, Dagvej 10, Hellerup.  
*Kirsten Vibeke Svarre*, f. *Munck*, Præstevænget 7 B, Herfølge.  
*Ege Tøpholm*, Hegnstofte 55, Tåstrup.  
Musik.led. *Poul Chr. Nielsen*, Førsløv Bygade 43, Førsløv, Haslev.  
Tandlæge *Ulla Rimaas*, f. *Olsen*, Vinkelvej 27, Tåstrup.  
Lektor cand.scient. dr.med. *Ellen Inger Schousboe*, f. *Holm Pedersen*, Steffensvej 5, Jonstrup, Ballerup.  
Overlærer *Ole Hald Pedersen*, Torvegade 10, Østermarie.

Lisa Nielsen, f. Rasmussen, Førslev Bygade 43, Førslev, Haslev.

### Realister 1963

a-klassen:

Bankfuldmægtig Erik Dahl Andersen, Præstkærvej 2, Ølsemagle Str., Køge.

Fuldmægtig Hans Aage Klarskov Andersen, Parketvej 10, Jyllinge.

Korrespondent Anna Elisabeth Sevelsted Ebbesen, Ådalsparkvej 25, 1., Hørsholm.

Reklamechef Kirsten Schmidt, f. Bøge Gregersen, Ådalsvej 4, Frederiksværk.

Tekn.tegner Birgit Søgaard, f. Jensen Lysholmparken 2. Osted, Roskilde.

Vera Jensen, Pilestykket 7, Svogerslev, Roskilde.

Anni Ingelise Jørgensen, Bjørnsonsvej 52 st. Valby.

Ann-Britt Kruuse.

Birgit Sørensen, f. Larsen, Dr. Ingeborgsvej 11, Roskilde.

Per Jan Milde, Gammeltoftegade 8, København K.

Læge Erik Müller, Nyborgvej 24, Roskilde.

Statsaut.ejds. handler Drude Jacobsen, f. Svarre Nielsen, Frederiksborgvej 82 C, Roskilde.

Bankfuldmægtig Flemming Rud Pedersen, Thorahøjgaard, Frederiksborgvej 560, Gundsøllille, Roskilde.

Lone Merethe West, f. Pedersen, Bakkegårdsvej 415, Humlebæk.

Sanne Elisabeth Nielsen, f. Pedersen, Byskovs alle 12, 2.th., Slagelse.

Klaus Bonderup Petersen, Langebjergvej 67, Ringsted.

Niels-Henrik Boel, Galgebakken Neder 9/5 A, Albertslund.

Dyrlæge Ulla Hansen, f. Petersen, Kærvej 35, Støvring.

Gårdejer Knud West, Frederiksborgej 541, Jyllinge.

Ulla Wibholm, Nordgårdsvej 4, Gundsøllille, Roskilde.

b-klassen:

Stig Bornemann Christensen.

Ernst Børge Frederiksen.

Jørgen Normann Hansen, afg. ved døden.

Malermester Ole Ilsoe, Glentehøjgaard, Gundsøllillevej 60, Gundsømagle, Roskilde.

Arkitekt Carl Christian Moltke Irgens, Fjordparken 30, Roskilde.

Annemarie Poulsen, f. Kjøbek, Maribovej 10, Veddelev, Roskilde.

Carsten Klenum, Nørre alle 11, Skanderborg.

Ole Boje Larsen, Dalparken 26, Havdrup.

Karen Thyssen, f. Wennemoes Madsen, Arnakkegårdsalle 10, Vipperød.

Arkitekt Lars Møller Jensen, Tjørnevej 19, Lyngby.

Margit Libak Nielsen

Afd. ingeniør David Olsen, Herslev Bygade 15, Herslev, Roskilde.

Henrik Emil Pedersen.

Lykke Peetz-Schou, St. Valbyvej 99, Roskilde.

Grethe Plauborg.

Ellen Vibeke Schultz.

Jan Michael Kildegaard Sørensen.

Lærer Niels Bo Varming, Stjernedal 13, Fløng, Hedehusene.

Dommer Ulf Østergaard-Nielsen, Malmøgade 8, København Ø.

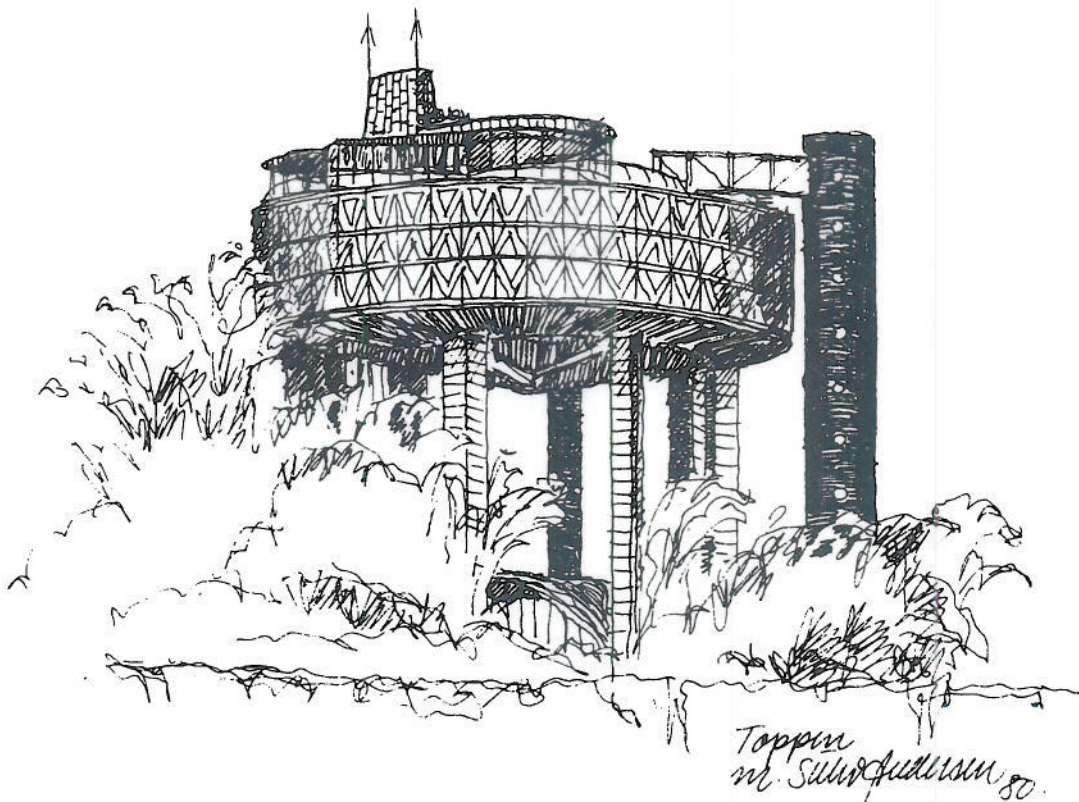



# INDHOLD

Hvad et ? kan føre til. Raspeter. Lærer og menneske . . . . .	2
Traditionsbrud . . . . .	4
Vedtægtsændringer . . . . .	5
Generalforsamlingen 1987 . . . . .	6
Jubilarfesten . . . . .	9
Tale ved jubilarfesten 7.11.87 . . . . .	10
Konstitueret rektor Kurt Zimmermans tale ved jubilarfesten . . . . .	11
Skolens lærere og administrative personale . . . . .	12
Konstitueret rektor Kurt Zimmermanns tale ved translokationen 1988 . . . . .	15
Roskildenser-Samfundets bestyrelse . . . . .	17
Nyt bestyrelsesmedlem . . . . .	17
Jubilarer 1988 . . . . .	18

HENVENDELSE TIL ROSKILDENSER-SAMFUNDET  
sendes til dets kasserer, Inge Winther 3, 4000 Roskilde, tlf. 02 35 65 02.  
Blandt andet modtages meget gerne indmeldelser af nye medlemmer!  
Sæt klassekammeraterne stævne i Roskildenser-Samfundet!  
Samfundets girokontonr. er: 2 00 71 50.

OMSLAGET:  
Den gamle skole

ROARS KILDE  
Udgivet af Roskildenser-Samfundet.  
Redaktionsudvalg: Fl. Vessel (ansvarsh.) og Lotte Fang.  
Redaktørens adresse: Fair Print as, Københavnsvej 106, 4000 Roskilde.

