

# MOSAPHIL

Verenigingsblad van de  
**PHILATELISTENVERENIGING**  
**ZUID-LIMBURG** te  
Maastricht

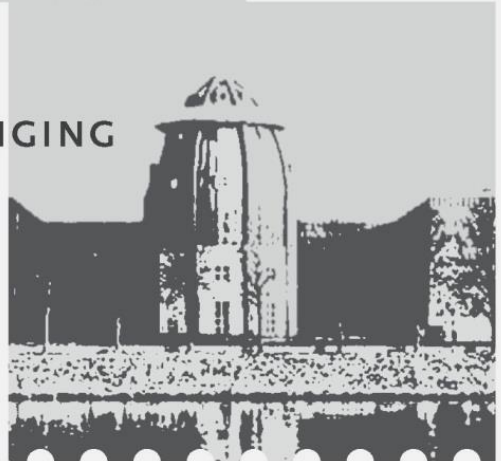

# PHILATELISTENVERENIGING ZUID-LIMBURG

Koninklijk erkend

Opgericht 19 december 1921

Ingeschreven Kamer van Koophandel te Maastricht nr. 40203374

## Bestuur:

Voorzitter:	B.J. Witter Email: bjwitter@solcon.nl	043-4502126
Penningmeester:	H.J.M. Graat Email: graat@home.nl	06 21213225
Secretaris:	C.L.M. Janssen Christinastraat 25, 6267 AS Cadier en Keer Email: janssenclm@gmail.com	043-4071499
Bestuurslid:	M.B.E. Smeets Email: maartensmeets@planet.nl	043-3213744
Rondzend com.:	M..J Huijts Email: huijts@home.nl	043-3620216
Veilingmeesters:	J. Vinck Email: joopvinck@ziggo.nl F. Vinck	06 46186811 043-3615798

**www.philatelisten-zl.nl**

rekeningnummer :

**IBAN : NL25INGB0001031165**

**BIC : INGBNL2A**

t.n.v. Filatelistenvereniging Zuid-Limburg te Maastricht

**Verenigingslokaal: : Trefcentrum Wittevrouwenveld**

**1<sup>e</sup> verdieping, lift aanwezig**

**Edisonstraat 5**

**6214 GK Maastricht**

Bijeenkomsten 1<sup>e</sup> en 3<sup>e</sup> maandag van de maand  
zaal open vanaf 19.00 uur, aanvang bijeenkomst 19.30 uur.

**Van de voorzitter**

Al het wisselende weer is niet erg bevorderlijk voor je werklust. Het ene moment genieten van de zon en het andere moment rillen van de kou. Maar we gaan langzaam weer naar het voorjaar met alle goede momenten en genieten van de buiten ontwikkelingen. En ook de binnen ontwikkelingen natuurlijk. Alles binnen en buiten weer verzorgen en wie weet; schilderen, timmeren en andere nodige werkzaamheden om het leven aangenamer te maken. En dan niet de postzegels vergeten natuurlijk. Kijken naar de agenda van beurzen, tentoonstellingen en activiteiten van de ons omringende verenigingen. Ga eens kijken en praten met en bij de burens. Je hoort en leert altijd wel iets bij. De verenigingsavond is ook een fijn moment om elkaar te zien en te spreken en te genieten van het verloop van de veiling en de kavels die daar aangeboden worden. Misschien een missende serie, zegel, briefstuk.

Komende maand (maart) hebben we ook weer de jaarlijkse Algemene Ledenvergadering en ik hoop dat veel leden aanwezig zullen zijn.

Tot ziens.

Bernard Witter

**Van het bestuur**

Bijgaand ontvangt u de agenda voor de ALV (Algemene Ledenvergadering) met een paar belangrijke onderwerpen. Zaken waar wij met u over willen praten, ongetwijfeld hebt u al gereageerd op de ontvangen brief met de toekomstvisie. De jubilarissen, verslagen van en over de vereniging, stemming en ga zo maar door en zeker de veiling met prachtige kavels.

**Uitnodiging Algemene Ledenvergadering op 18 maart 2024**  
**Aanvang 19.30 uur. Zaal open vanaf 19.00 uur**

Hierbij wordt u uitgenodigd tot het bijwonen van de Algemene ledenvergadering van onze vereniging.

Locatie:

Trefcentrum Wittevrouwenveld, Edisonstraat 12, Maastricht

## **AGENDA**

1. Opening
2. Notulen ALV 20 maart 2023
3. Jaarverslagen
  - a. Bestuur
  - b. Veilingmeester
  - c. Rondzendcommissaris
  - d. Bibliothecaris
  - e. Commissie verkoop filatelistische collecties
  - f. Penningmeester
4. Verslag kascontrolecommissie en voorstel verlening decharge aan penningmeester en bestuur
5. Uitslag enquête
6. Bestuursverkiezing. Het huidige bestuur is bereid aan te blijven. Hub Boere heeft zich kandidaat gesteld voor de aanvulling van het bestuur.
7. Huldigingen
8. Rondvraag
9. Sluiting Algemene Ledenvergadering
10. Pauze en lotenverkoop
11. Veiling
12. Tombola
13. Afsluiting avond

U komt toch ook op 18 maart 2024 naar het Trefcentrum Wittevrouwenveld om andere postzegelvrienden (weer eens) te ontmoeten?

### **Van de redacteur**

Deze keer is het hoofdstuk bijvangst aan bod. Zoals een visser zo af en toe bijvangst in zijn netten aantreft die niet zijn interesse wekken of niet verkoopbaar zijn, zo ook treft een filatelist dingen in zijn aankopen aan die niet passen in zijn verzamelgebieden of volgens hem/haar geen filatelistische waarde hebben. Toch is het leuk en misschien leerzaam zo af en toe de bijvangst onder de loep te nemen. Hierna een aantal voorbeelden van wat je zoal in een aankoop aan kunt treffen.

## Het Maltezer kruis

Bij de invoering van de allereerste postzegel in Engeland in 1840 was er al behoefte om postzegels op een eenduidige manier af te stempelen. Al snel was men het eens over de afstempeling: het Maltezer kruis. Het was echter geen eenheidsworst. Onderstaand kaartje, uitgegeven in het kader van de internationale postzegeltonoonstelling in London in 1960, toont op de achterzijde een aantal duidelijk verschillende varianten zoals gebruikt in diverse steden in het verenigd koninkrijk. Vanaf 1845 werden de Maltezer kruisen niet meer voor afstempeling gebruikt. Herkennen en indelen van Maltezer kruisen is specialistenwerk. Afstempelingen zijn veelal vaag of incompleet en komen in rood of zwart voor. Duidelijk herkenbare stempels zijn schaars en dus zeer gewild.

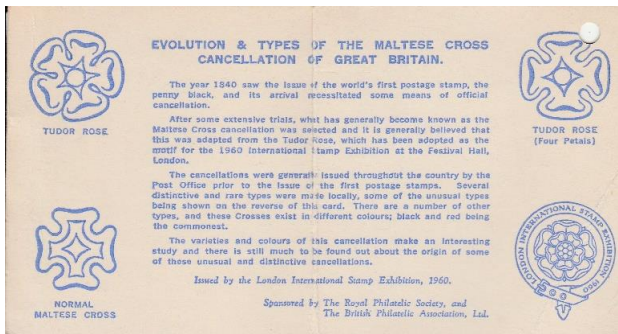

Volgens de tekst op het kaartje is de afstempeling waarschijnlijk afgeleid van de Tudor roos met 4 blaadjes. Het Oorspronkelijke Maltezer kruis is een ster met 8 punten. Met een beetje fantasie zijn in deze afstempelingen wel 8 punten te herkennen. Het originele Maltezer kruis is afgeleid van



het christelijk kruis. De acht punten symboliseren de acht

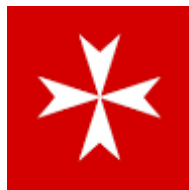

Zaligmakingen. Hiernaast een voorbeeld van een afstempeling en een origineel Maltezer kruis.

## Wat staat daar op de achterkant

Hier een juweeltje van schrijfkunst. Op de voorzijde twee in het oog springende zaken. De briefkaart werd verstuurd vanuit de wijk Kensington west in London op 6 november 1912, tijd 12.15 h. Aankomst in Breda op 7 november 1912, tijd 8-9 V. Dat is toch wel snel bezorgd. Wat ook opvalt is de vorm van het stempel B.32,



De achterzijde is door de verzender wel heel efficiënt gebruikt door in twee richtingen over elkaar heen te schrijven. Dat er geen strafport geheven is verwonderlijk want voor de tekst, indien niet over elkaar heen geschreven, zijn wel twee briefkaarten nodig. Voor de ontvanger moet het een hele klus geweest zijn om de tekst te lezen. Wie een poging wil wagen, ga gerust uw gang. De redacteur ziet uw reactie graag tegemoet. Maar het zou ook kunnen dat de ontvanger met een andere inkt over de tekst van de afzender heen geschreven heeft. De twee verschillende tinten zouden daarop kunnen wijzen.

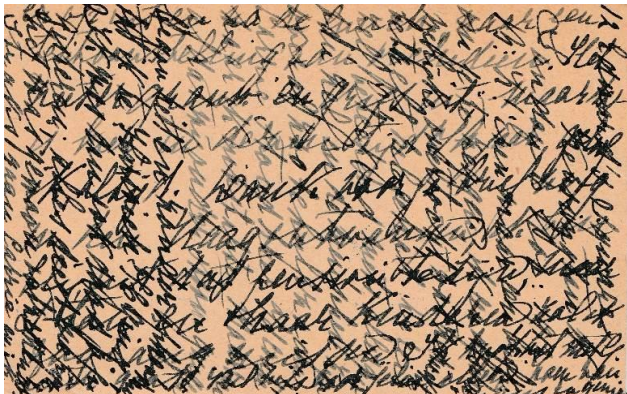

## Oorlogsleed

Hier een briefkaart verzonden vanuit Torquay, Groot-Brittannië, naar Zeist. Datum 23 oktober 1914. Het stempel C4 zou een censuurstempel kunnen zijn, de Eerste Wereldoorlog was immers al vanaf 28 juli 1914 begonnen.



Oct 23. 1914 Carisbrooke  
St Marychurch Road  
Torquay, England  
Madam  
I regret to say that  
yesterday your Nephew  
W. Dunsenburgh was  
taken Prisoner of war  
and he will be kept probably  
until the end of the war.  
He says he does not  
want any money.  
We do not know at present  
where he is.  
J. C. Fisher M.D.

De tekst op de achterzijde van de briefkaart is geschreven en ondertekend door arts J.C. Fish... op 23 Oktober 1914 vanuit Carisbrooke, St. Mary church Road, Torquay, England. In verband met de oorlog is het goed mogelijk dat de briefkaart geschreven is op het hospitaalschip Carisbrooke Castle. Zie afbeelding op de volgende pagina.

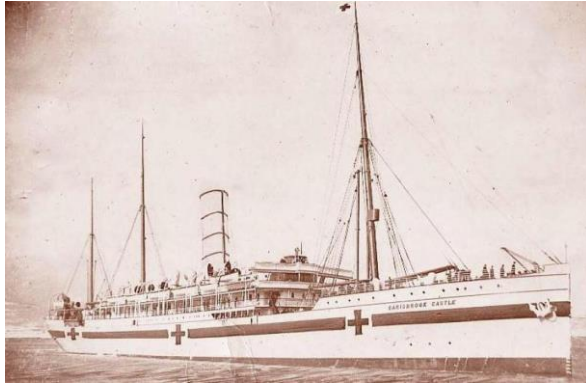

De vertaling van de tekst op de briefkaart luidt:

*“Mevrouw,*

*Het spijt me te zeggen dat gisteren uw neef W. Duncklenberg  
krijgsgevangene gemaakt is en hij zal waarschijnlijk vastgehouden  
worden tot het einde van de oorlog. Hij zegt dat hij geen geld wil. We  
weten niet waar hij op dit moment is.”*

### **Veldpost**



Hierboven een mooi gestempeld veldpost item, verstuurd van uit de Londense wijk Streatham Zuid-West naar Frankrijk, op 25 februari 1915. De Eerste Wereldoorlog was in volle gang. De brief is gericht aan veldpostkantoor S5. Veldpostkantoor S5 bevond zich in Parijs. Parijs werd niet door Duitsland bezet. Het aankomststempel is 2 april 1915 gedateerd. Voor een oorlogssituatie nog een redelijk snelle bezorging.



Fiscaal(?) gebruik van postzegels

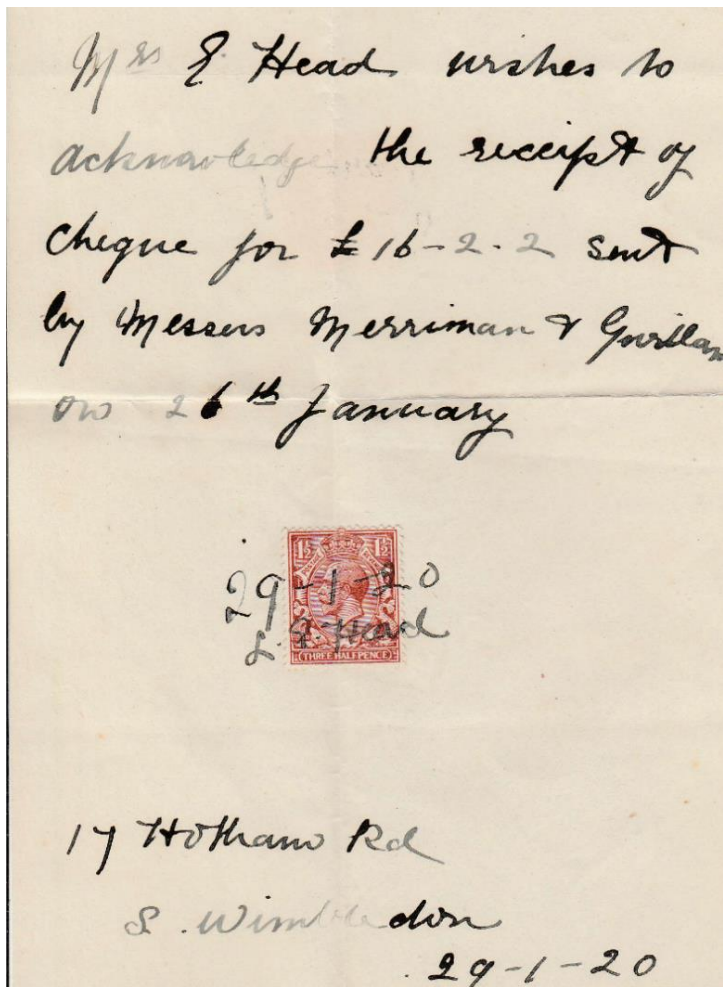

Hier een brief uit Engeland waarin de ontvangst van een cheque wordt bevestigd. Blijkbaar was ook bij dit soort brieven een(fiscale?) heffing verschuldigd die middels het plakken van een postzegel voldaan kon worden. De frankeerwaarde van de postzegel moest overeenkomen met de verschuldigde heffing. De cheque werd door de briefschrijver ontvangen op 26 januari 1920. De ontwaarding van de postzegel gebeurde met een geschreven datum en naam. De datum 29 januari 1920 komt overeen met de datum van de afstempeling op de envelop op de volgende pagina.



**Van missiepost naar de thuisbasis?**



Bij deze luchtpostbrief uit 1939 is goed de reis die de brief maakt te volgen. De brief is gericht aan de eerwaarde moeder-overste van de Franciscaner zusters van Belair in Luxemburg.



Op de achterzijde van de enveloppe staat het stempel van de Rooms Katholieke Missiepost St. Rafael in Uwemba. Het ligt voor de hand dat de brief in de missiepost geschreven is. De brief is niet bewaard gebleven. Tevens vermeld het stempel het meest nabijgelegen postkantoor te Njombe. Dat is mogelijk bedoeld voor het beantwoorden van brieven gemakkelijker te maken. De missiepost zelf had waarschijnlijk geen adres. De lokale postbode wist wel waar hij de brieven moest afleveren. Tevens toont het stempel in welk land of deel daarvan de missiepost gelegen is: het Tanganyika Territory East Africa, tegenwoordig een deel van Tanzania. De postzegels vermelden de landsnamen Kenya, Tanganyika en Uganda, destijds alle drie een Engelse kolonie. Daar werden destijds dezelfde postzegels gebruikt. Nu terug naar de reis van de brief. De brief moest allereerst van Uwemba met plaatselijk vervoer 20 km verder naar het postkantoor in Njombe. Daar werd de brief afgestempeld op 28 februari 1939. Vervolgens moest de brief van het postkantoor in Njombe met lokaal vervoer 237 km verderop naar het vliegveld Iringa. Het aankomststempel Iringa op de achterzijde van de brief is 2 maart 1939 gedateerd. Op de achterzijde van de enveloppe staat ook nog een aankomststempel

Luxembourg, gedateerd 11 maart 1939. Helaas is de onderrand van het stempel op een letter L na niet leesbaar. Mogelijk staat in de onderrand BELAIR. Dat is een wijk in luxemburg-stad waaraan de Franciscaner Zusters naar verluid hun naam aan hebben ontleend. Er is echter ook een internetbron waar staat dat de wijk haar naam ontleende aan de naam van het klooster. Moeder-overste zal inmiddels wel overleden zijn, maar het prachtige klooster staat er nog steeds.



### Het eiland Lundy



Het kleine eiland Lundy behoort bij het Verenigd Koninkrijk. Lundy ligt ongeveer 50 km ten westen van het plaatsje Barnstaple op het vasteland van Engeland. Er is geen reguliere postdienst tussen Lundy en de rest van het verenigd koninkrijk. Het vervoer van post vanaf het eiland naar het officiële postkantoor Barnstaple op het vasteland (55 km) wordt verzorgd door een private postdienst. De private postdienst geeft ter voldoening van de transportkosten zegels uit die niet als postzegel erkend worden. Ze worden aangemerkt als cinderella's. De envelop is een eerste dag envelop uitgegeven naar aanleiding van het verschijnen van de CEPT-zegels op 18 september 1961. Maar zo te zien is wat fout gegaan met de afstempelingen. De officiële afstempeling op de zegel van 2 penny vond plaats in het postkantoor van Barnstaple. De afstempeling is slecht leesbaar, maar de datum is zeker niet 18 september 1961. Het stempel op de zegel van 10 penny is een rondstempel van Lundy met aan de onderzijde Europa, datum 8 december 1961. Dus 4 maanden te laat. Mogelijk heeft de afstempeling van Barnstaple ook die datum.



De achterzijde van de envelop is voorzien van zeven cinderella's van Lundy overdrukt met de tweeregelige tekst "Europa 1961". De cinderella's dateren oorspronkelijk uit 1954. Ze werden uitgegeven naar aanleiding van het 1000-jarig bestaan van Lundy en zijn voorzien van een rondstempel Lundy Europa 8 december 1961, identiek aan het stempel op de voorzijde. Conclusie: mooie envelop maar zeker geen eerste dag afstempeling.

## Het eiland Herm

Ook hier een gelijksoortige envelop van het eiland Herm. Het kleine eiland Herm hoort bij het nabijgelegen Kanaaleiland Guernsey. Het eiland wordt in zijn geheel verhuurd aan particulieren. Zoals te lezen in een internetbron: Herm is een eiland voor de Franse kust van Normandië. Het behoort tot het autonome baljuwschap (Engels: bailiwick) van Guernsey.

Herm is het kleinste Kanaaleiland dat vrij te bezoeken is. Net als op het buureiland Sark is er geen gemotoriseerd vervoer, verder wijkt het af doordat ook fietsen hier zijn verboden. Door de witte zandstranden (onder andere Shell Beach) is Herm een paradijs voor wandelaars. Herm wordt door de regering van Guernsey verhuurd. Op dit moment (2004) zijn de huurders het echtpaar Adrian Heyworth en Pennie Wood. Zij zijn tevens de eigenaren van alle bedrijven op het eiland. De vorige huurders, de ouders van Pennie Wood, Peter Wood (overleden in 1998) en Jenny Wood (overleden in 1991) liggen begraven op Herm bij de Saint Tugual's Chapel. Saint Tugual's Chapel is een klein kerkje uit de 11e eeuw.



*Arthur Boscher Esq.,  
Lombardy House,  
Cornet Street,  
St. Peter Port,  
Guernsey.*

In tegenstelling tot de envelop van Lundy kloppen de afstempelingen hier wel. Zowel het officiële poststempel van Guernsey op de voorzijde als de afstempelingen van de Herm cinderella's op de achterzijde van de envelop hebben de datum 18 september 1961. Echter de CEPT-zegels ontbreken. Het bootje dat te zien is in de illustratie van de envelop is het bootje dat voeger het

postvervoer verzorgde. Het is de Arrowhead, in het Nederlands de Pijlpunt. De envelop heeft geen Herm stempel aan de voorzijde. Op de achterzijde van de envelop bevinden zich zes kopstaande Herm cinderella's. Deze zijn voorzien van een rondstempel met tweemaal de tekst HERM ISLAND gedateerd 18 sep 1961. De cinderella's zijn tweeregelig overdrukt met de tekst Europa 18 Sept 1961 in drie verschillende kleuren. De oorspronkelijke cinderella's werden in 1959 uitgegeven. Voor deze envelop luidt de conclusie: datums kloppen maar de CEPT-zegels ontbreken.



Hieronder nog een uitvergroting van de oorspronkelijke 6 penny waarde waarop de Arrowhead op zee is afgebeeld.



### **Schrijft u even mee**

In deze kalender vindt u de verenigingsactiviteiten dik aangegeven, overige activiteiten in normaal schrift. Overigens geeft dit overzicht alles slechts globaal weer. Op de verenigings-avonden wordt vaak aanvullende informatie gegeven over extra activiteiten.

**VV** staat voor Verenigingsavonden en Veiling.

**RV** staat voor Ruilavond en Restveiling.

<b>4 maart</b>	<b>VV</b>
<b>18 maart</b>	<b>Algemene ledenvergadering en extra veiling</b>
24 maart	Postzegelvereniging Filatelica Weert e.o. Postzegelruilbeurs met grote veiling Veilingcatalogus beschikbaar vanaf begin maart Meer informatie: <a href="http://www.filatelicoweerteo.nl">www.filatelicoweerteo.nl</a>
<b>8 april</b>	<b>VV: geen veiling, wel restveilingen van 4 en 18 maart</b>
<b>22 april</b>	<b>RV: wilde veiling. Voorwaarden voor de wilde veiling zoals vermeld in deze Mosaphil.</b>
Beëindiging lidmaatschap: schriftelijk voor 1 december van het lopende jaar bij de secretaris van de vereniging. Niet tijdige opzegging betekent verlenging van het lidmaatschap tot het einde van het volgende verenigingsjaar. Statuten Art. 7.2.	

Bijeenkomsten 1e en 3e maandag van de maand.

Zaal open vanaf 19.00 uur, aanvang bijeenkomst 20.00 uur.