



Wilgen aan Stenenschuur



De vroeger alomtegenwoordige wilde marjolein vind je tegenwoordig nog bijna uitsluitend op de dijken in beheer van Natuurpunt



Assenede binnenstebuiten

Uitgebloeide ratelaar op de dijk

Voorbij **51** fiets je op de Doornendijk. Links passeer je de Doornendijk en rechts de Grote Geul. Ooit broedden hier de Cetti's zanger, het woudaapje, de ransuil, zelfs de rode wouw. Waar deze aansluit op de Hollekensdijk kijk je op de grotendeels dichtgeslibde Vlietgeul, ooit de havengeul naar Assenede, waar de huidige krekens slechts zijarmen van waren. In deze geul heeft Natuurpunt met steun van de gemeente Assenede al een eerste reeks percelen kunnen verwerven. Het is de bedoeling hier opnieuw een aaneengesloten natuurgebied van te maken.

Richting **86** passeer je links de Grote Geul. In de Valkstraat (richting **87**) zie je de landschappelijk mooiste kreek van Assenede: de Grote en Kleine Kil. Vogelspotters komen hier graag in de winter om grote getallen ganzen, eenden en andere wintervogels te bewonderen.

Na dit knooppunt neem je **90**, waar je even de Nederlandse grens met Sas van Gent toucheert.

Ook aan het mooie fietspad aan de Poel (**92**) liep de beruchte Dodendraad en kan je in het vroege voorjaar witte krokusjes bewonderen die de lijn van de voormalige draad markeren (zie infobord op Zelzaats grondgebied).

tekst en foto's (tenzij anders vermeld): Daniel Acke met aanvullingen van Wim Slabbaert en Gaea Rysselaere

Help de natuur in het Meetjeslands Krekengebied

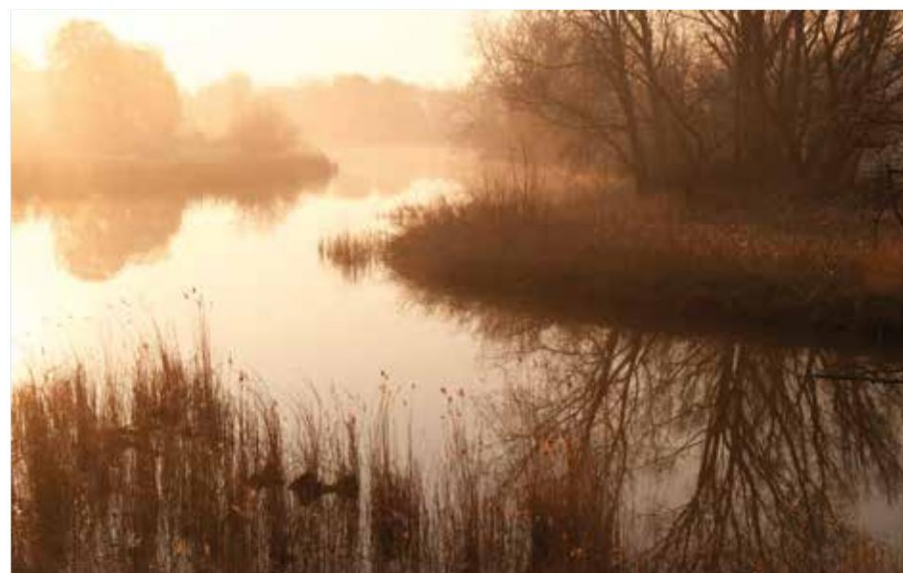

(foto: Ludo Goossens)

Natuurpunt investeert in de aankoop van natuur in het krekengebied van Assenede en Sint-Laureins. Ook in de toekomst willen we hiermee verder gaan.

Help jij ons om stukjes natuur te kopen en open te stellen?

Je krijgt een fiscaal attest vanaf een gift van 40 euro, waarmee je 45% van het bedrag kan terugkrijgen via je belastingen. Overschrijven kan op rekeningnummer BE56 2930 2120 7588 van Natuurpunt Beheer, Coxiestraat 11, 2800 Mechelen, met de vermelding 'projectnr. 6634 Meetjeslandse Krekens'.

Steek je graag de handen uit de mouwen?

We zoeken vrijwilligers die in Sint-Laureins of Assenede af en toe eens willen snoeien, knotten, maaien, omheiningen herstellen,... Contacteer ons op meetjeslandsekrekens@NPMeetjesland.be.

Deze fietstocht voert ons langs enkele van de mooiste plekjes van groot Assenede. We flirten ook even met de grens van Zeeuws-Vlaanderen en Sint-Laureins (Bentille en Watervliet) en Zelzate.

Aan **55** steek je de drukke Stationsstraat in Boekhoute over en zie je aan je rechterkant het oude stationnetje van Boekhoute. Aan **61** kan je even stoppen om het pittoreske dorpscentrum van Bassevelde te bewonderen, met een oude laan van wilde kastanjes of paardenkastanjes. Deze naam zou ontstaan zijn omdat de knoppen van de paardenkastanje littekens nalaten die op paardenhoeven lijken. De paardenkastanjes hebben het in onze streken zwaar te verduren door aantast van de kastanjemiermoot en van de bloedingsziekte veroorzaakt door een parasiet. Eén van de kastanjes moest vorig jaar dan ook sneuvelen.

Beschrijving van de route

Volg vanop de markt het fietsnetwerk richting **95**. Dat knooppunt ligt op de fietswegel waar vroeger de spoorlijn Eeklo-Zelzate lag. Je fietst door het Houtland naar **52**. Links is een mooie waterloop te bewonderen en in de lente en zomer is de gele kwikstaart er vaak te zien.

Assenede ligt op een natuurlijke zandrug die van Maldegem tot Stekene loopt. De dorpskern dateert vermoedelijk uit de elfde eeuw. Assenede zou pas later de hoofdplaats worden van het Ambacht Assenede. Samen met Boekhoute, Axel en Hulst vormden ze de Vier Ambachten, die diverse privileges kregen van de Graaf van Vlaanderen. Het noordelijke deel van Assenede interesseert ons vandaag in het bijzonder, want daar vind je de polders en krekens. Op de fietstocht passeren we ook langs enkele dijken met een uitzonderlijke rijkdom aan kruiden en andere planten.

Start

Markt Assenede
Parkeren kan rond de kerk of in de buurt van de Kasteelstraat.

Fietsroute

Afstand: 48 km (met tussendoor enkele mogelijke wandelingetjes als je er een dagtocht van wil maken)

Bewegwijzering: volg de routenummers van het Fietsnetwerk Meetjesland: **95 - 52 - 55 - 61 - 59 - 70 - 68 - 67 - 62 - 57 - 53 - 49 - 89 - 50 - 51 - 91 - 86 - 87 - 90 - 92 - 94 - 95**

Je vindt de gps-tracks van deze route ook op www.NPMeetjesland.be/strekdebeneen.



De kerk van Landsdijk

Verder lezen

www.npmeetjesland.be/natuurgebied/meetjeslands-krekengebied



Het dorpszicht met kasseien en enkele oude eiken is hier beschermd. Centraal is er de Onze-Lieve-Vrouw-Hemelvaartkerk waarvan de oude delen dateren uit de dertiende eeuw, een monumentale arduinen dorpspomp uit 1859 en de kiosk op het marktplein die in 1930 werd gebouwd.

Op de weilanden rond 70 tref je geregeld meeuwen aan en ook wulp en Kievit zijn geregeld van de partij. We komen zo aan de Hoge Vorst, hier hoor je vaak de zang van vink, grasmus en ook de zanglijster laat zich samen met winterkoning horen. Aan 68 kan je hier in de zomermaanden de zeldzaam wordende veldleeuwerik en gele kwikstaart te zien krijgen. Ook torenvalk, buizerd en steenuil komen in de omgeving voor.

Aan 67 ben je in de buurt van het Leopoldskanaal aanbeland. In de zomermaanden zie je hier de bruine kiekendief, jagend over de velden van graan en vlas. Op de dijken staat veel kattendoorn, een laag struikje met stekels en violette bloemen dat familie is van de brem. Aan je linkerkant nabij 67 ligt een restant van een klein kreekje, maar met onze droge zomers is daar nog weinig van te zien.

Vanaf 62 fiets je op de Langendijk, de meest bloemrijke dijk in deze regio. Onderweg kan je met wat geluk de roodborsttapuit zien. Als plantjes noteer ik voor jullie agrimonie, aardaker, wilde marjolein, ratelaar, glad walstro en knoopkruid.

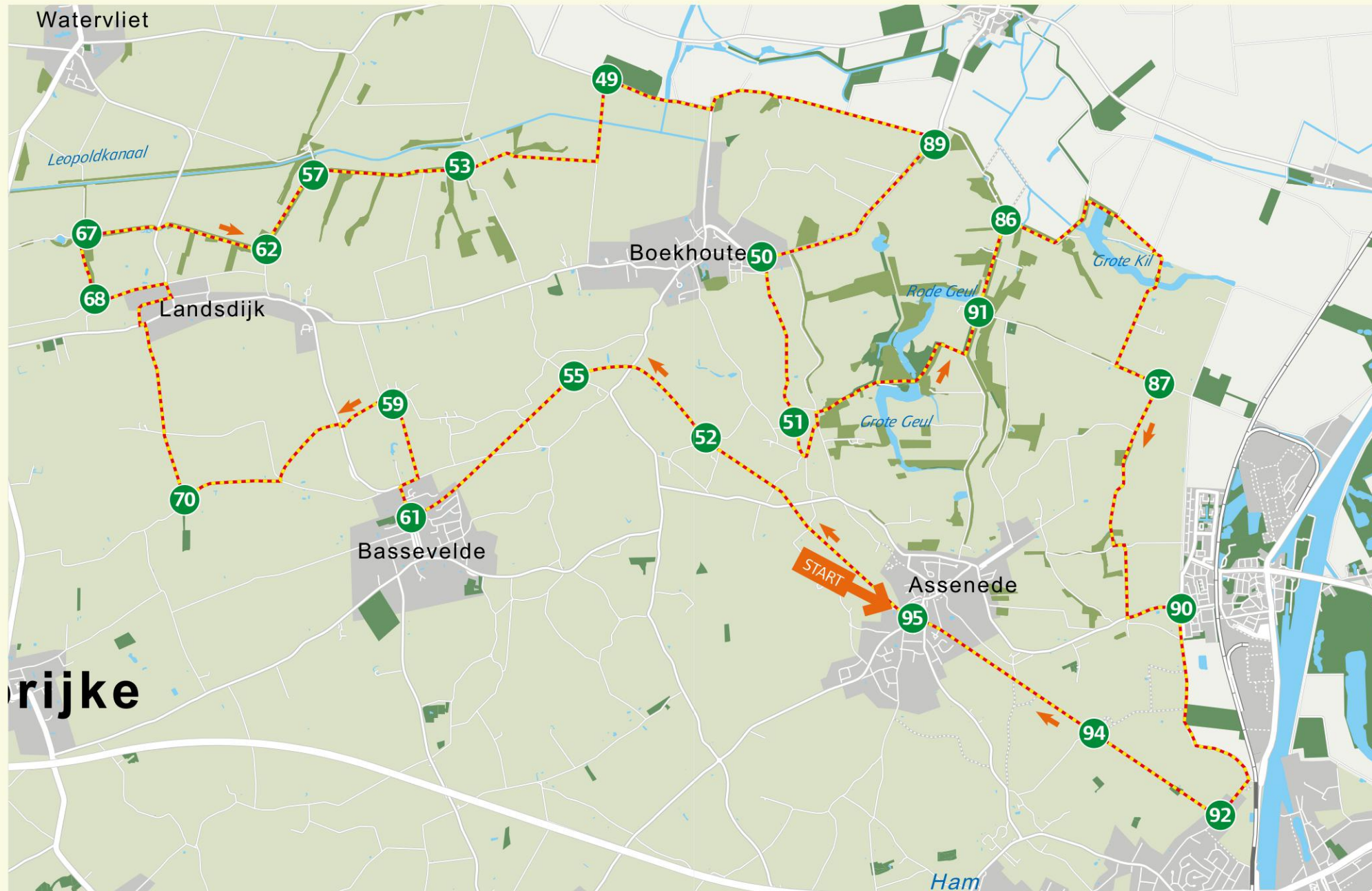

Onzichtbaar achter de dijk ligt een zogenaamd karrenveld, een cultuurhistorisch relict waar men grond heeft gewonnen om na de inpoldering de dijk verder op te hogen. Deze laaggelegen strook is niet enkel cultuurhistorisch van belang. Natuurpunt heeft er reeds verschillende perceeltjes in verworven, gezien deze laagtes anders stelselmatig worden opgevuld met onder meer steengruis. Op dit soort speciale plekkjes kunnen ook bijna verdwenen moerasplanten overleven. De meest speciale daarvan is lidsteng (hier evenwel reeds verdwenen), een zeer primitieve plant, zeg maar een levend fossiel.

Rust maar even uit aan 57. Je hebt nu uitzicht op de Noorddijk, waarvan een deel aan de meest oostelijke kreek een reservaat is van Natuurpunt.

De zeldzame (zilte) poldergraslanden aan de overige twee krekken zijn de laatste jaren grotendeels vernietigd. Wil je hier even wandelen, dan neem je voor de rustbank de Stenenschuur (links) en kom je via de brug aan het Leopoldskanaal. Rechts kan je een mooie wandeling maken aan één van de mooiste stukjes Leopoldskanaal, tot aan de Oesterputbrug.

Aan 89 bevind je je op grondgebied Boekhoute. Hier bevond zich vroeger de haven van Boekhoute. Het Isabellagemaal aan de Havenlaan werd gebouwd in 1987 en pompt het water uit de Oost-Vlaamse polders naar de Braakmankreek op Nederlands grondgebied. Sta ook even stil bij de Dodendraad, tijdens de Eerste Wereldoorlog aangelegd om te voorkomen dat mensen naar Nederland zouden vluchten.



Aardaker heeft prachtige lila bloemen, agrimonie is dan weer felgeel



Kijk op je tocht uit naar de roodborsttapuit (foto: Ludo Goossens)



Haas (foto: Michel Eloot)

Verderop rij je in de Braakmanstraat waar een kudde zwarte schapen van het ras Hebridean in de lente en zomer vrij rond mag grazen, voorzichtigheid is hier dus geboden! De schapen lopen hier voor een begrazingsproject van de gemeente Assenede, de provincie en Natuurpunt Meetjeslandse Krekken. Ze zorgen voor een ecologisch beheer van de dijken.

Aan 50 fiets je op de Posthoordijk, waarvan de naam afkomstig is van toen de post nog met de postkoets werd gebracht. Een hoorn meldde dat de postkoets ter plekke was en men de post kon afhalen.

Even verderop ligt rechts de Doornendijk. Vroeger broedden hier de wiewaal en nachtegaal, nu blijven onder meer zwartkop, meesjes en spechten over als broedvogels. Van de eertijds beroemde dijkvegetatie, met naast wilde marjolein ook exotisch klinkende soorten als glad pazelzaad, schiet bij gebrek aan passend natuurbeheer door de huidige eigenaars nagenoeg niks meer over.

Aan 50 arriveer je in het centrum van Boekhoute. Een drankje of een hapje kan deugd doen. Het dorpscentrum van Boekhoute is gelegen op een natuurlijke hoogte van ongeveer 5 meter. De hoge vloed van 1375 en die van 1377 hebben in de streek verwoestend huisgehouden. Nadien werden de Landdijk (Graafjansdijk) aangelegd vanaf Bentille over Boekhoute naar Nederland (richting Terneuzen via Westdorpe). Een bezoekje waard is het Kasteel Ter Leyen, gerestaureerd in 1933 en in 1977 als monument geklasseerd, en het vissersschip BOU 8 (een lemmerhengst die dringend om verdere herstelling vraagt!) met het Visserijmuseum, ondergebracht aan het voormalige gemeentehuis gebouwd in 1906.