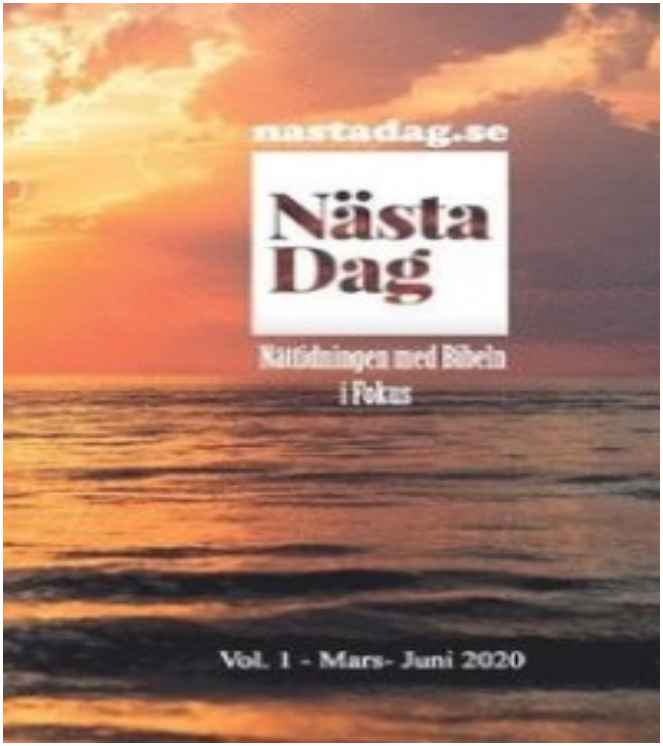

Layout: Oscar Nilsson

Omslagsbild: Sebastien Gabriel / unsplash.com

Alla texter och bilder tagna från hemsidan: nastadag.se

Utgiven av: CRAZY7 Bokförag, Motala

Tryck: Exakta Print AB, Malmö 2020

ISBN 9789178197576

Innehållsförteckning:

Om tidningen…….5-6

Mindreförsamlingar utan samfundstillhörighet och heltids anställda pastorer klarar kriser bättre……7-11

Bön, Tankar och Bibelord i prövningarnas stund. av Claire Nilsson……...12-16

Profetiskt budskap ang. Coronavirus – Därför tillåter Gud det……..……17-19

Profetia ang. – ”De Två Vittnena” och ”Det Tredje Templet” i Jerusalem – Uppenbarelseboken kap. 11……..20-23

Kontanter är fortfarande ett av våra säkraste betalmedel och det är större risk för virus, sjukdomar och andra problem med de digitala betalsystemen…….24--27

Vägen, sanningen och livet……...28

Palmemordet – Kommer hela sanningen att komma fram under 2020?.....29-32

Presidentvalet i USA - När Twitter, Facebook & Youtube blir för politiskt aktiva finns alternativen – ”Minds”, ”Allsocial”, ”Bitchute” mfl……..33-37

Är de lätt eller svårt att vara kristen? -Claire Nilsson…….38-39

<u>Bokrecension</u> – Jättarna i Sverige och i Bibeln, Myt eller Sanning?……...40-46

”Det Nya Atlantis” och Hemliga Ordnars infiltration av politiska partier, kyrkor och samhället i stort……..47-56

Så skapade de sönderfallande Romarriket och dess kyrka – Islam……..57-65

Vaccin mot Corona och Vilddjurets Märke?.....66-76

Palmemordet - Lösningen och nedläggningen av utredningen döljer sanningen och fortsätter i lögnens fotspår.....77-81

<u>Bokrecension</u> – Det Upprättade Landet……82-87

Faran med att församlingen flyttar ut på Facebook……88-91

USA baserad ”ministry” har skickat 2 missionärer för att be för coronaviruset i Europa, med start i Paris igår…….92-93

Missionär i Frankrike känner sig mer trygg mitt i Corona-epedemins centrum, än hemma i soffan i Minneapolis……94-95

”Red Letter Ministries” fullt aktiva under Covid19 i Frankrike och Kenya m.m med outreach etc……..96-97

Varför bunkrar folk de onyttigaste och mest ”cancerframkallande” varorna ?.....98-100

Profetior 2020-2029……101-104

Låt Män vara Män och Kvinnor vara Kvinnor… Tydligt budskap på konferensen Nordens Kallelsestund…….105-107

Norsk predikant till svenska Pingstförsamlingar – ”Gå ur samfundet Pingst under år 2020”……..108-109

Tidningen Dagen vilseleder ang. Konferensen - Nordens Kallelse stund…….110

5g nätet är inte bra för miljön – Kräver trädfällning……..111-112

Profetia – ”3 dagar av mörker / solförmörkelse” sen kommer ljuset tillbaka igen……113-118

70 årig kvinna helad i Jesu Namn från äkta Coronavirus i Sverige……..119

Finsk Pastor – Sverige är i nuläget farligare än Ryssland för Finland……..120-121

Om Tidningen:

Nästa Dag

NÄTTIDNINGEN MED BIBELN I FOKUS

Artiklar | Bokrecensioner | Om (Nät)Tidningen | Videos

Nästa Dag är en nätbaserad tidning som startades den 10:e Mars år 2020 som en gratis wordpress.com sida. I början av april samma år så flyttades sidan över till nastadag.se. Tidningen / Bloggen är ett privat initiativ som vilar på biblisk kristen grund och är helt oberoende från etablerade kristna organisationer, och har heller ingenting med något specifikt trossamfund att göra. Grundaren Oscar Nilsson driver också youtube kanalen **Bibelfrågor Tv** sedan år 2016. Videoklippen på kanalen med benämningen **Bibelfrågor News** är till viss del sammankopplade med tidningen men i övrigt så är det två olika projekt.

Följ oss också i sociala media:

TWITTER: https://twitter.com/nasta_dag

MINDS:
https://www.minds.com/groups/profile/1089261773389606912/feed

YOUTUBE:
https://www.youtube.com/channel/UCC9u67mfLXQDvYXP8e8F0_w

BITCHUTE: www.bitchute.com/channel/ambtvsweden/

Att **prenumerera** på tidningen är **helt gratis** via epost, information om detta hittas längst ner på hemsidan.

Stötta arbetet ekonomiskt? Framför allt ber vi om ert andliga stöd i förböner dvs. att ni ber att Guds vilja ska ske med denna tidning. Men om du också känner att du villkorslöst vill stötta detta projekt ekonomisk så får du gärna göra det genom att sätta in en frivillig gåva via banköverföring. Vårt kontonummer är:
Swedbank – 8480-6 (clearing) 9233245662

Kontakta redaktionen? Just nu jobbar vi utifrån väldigt små medel och med få inblandade, så i nuläget har vi inte tid att svara på mail men vi hoppas att det ska kunna ändra sig så småningom.

Hälsningar – Oscar Nilsson, redaktör / skribent och övrig teamet som kommer att presentera sig själva i diverse artiklar framöver. Om inget särskilt namn står under artikeln är det redaktören som skrivit den.

05-04-2020 Mindre utgifter, mindre problem brukar man säga och i dessa tider visar det sig verkligen vara ett framgångsrecept eftersom fler inställda möten och fler arbetslösa medlemar kommer att innebära försämrade ekonomiska förutsättningar för församlingar i Sverige.

Men hur klarade exempelvis den första församlingen som startade på Pingstdagen (Apostlagärningarna 2:1-47) i Jerusalem av sina kriser? Hur var den organiserad? Har vi något att faktiskt lära oss av den församlingen i denna situation och på allvar ta efter dess struktur? Har

de moderna församlingarna byggt in sig själva i en mänskligt organiserad trygghetsstruktur som det nu blir svårt att ta sig ur om man inte är beredd att göra radikal förändring?

Utgifterna för en modern medelstor församling i Sverige är många idag: lokalkostnader, anställdas löner, samfundsavgifter etc. etc. Ett flerårigt utbildningssystem har dessutom byggts upp, även inom frikyrkan, för att utbilda nya pastorer i hopp om att längre utbildning ska förhindra misstag. Pastorerna som lyckas ta sig igenom hela utbildningen drar ofta på sig stora studieskulder, vilket belastar församlingarnas ekonomi ytterligare på ett nytt sätt än vad det gjorde förr i tiden när det var betydligt kortare utbildningstid för medarbetare inom frikyrkan.

Men hur var det nu i den första församlingen för dryga 2000 år sedan egentligen, hur blev man församlingsledare på den tiden? Krävdes verkligen en 4 årig utbildning eller var det andra kvalifikationer som värderades högre? – ”*Han har frälst oss och kallat oss med en helig* ***kallelse****, inte på grund av våra gärningar utan genom sitt beslut*

och sin nåd som han har gett oss i Kristus Jesus från evighet." (2:a Timoteusbrevet 1:9). Så även om det är bra att studerar Guds ord under en tid så är det framförallt kallelsen det handlar om och inte mycket kunskap. "*Och hur ska några kunna predika om de inte blir* ***utsänd****a? Som det står skrivet: Hur ljuvliga är inte stegen av dem som förkunnar det goda budskapet!*" (Romarbrevet 10:15) Här har vi en till viktig del av vad det faktiskt handlar om dvs. att bli utsänd och då framförallt inte på människors rekommendationer utan av Gud själv – "*Från Paulus, apostel,* ***utsänd*** *inte av människor eller genom någon människa, utan av Jesus Kristus och Gud Fadern som har uppväckt honom från de döda*." (Galaterbrevet 1:1)

Har allt för många församlingar i dagens Sverige övergett sitt egentliga ursprung och anpassat sig mer efter hur den här världen tänker i hopp om att inte bli lika hånade och förföljda som den unika första församlingen var? Den församling som hellre satt i fängelse än kompromissade med det fulla evangeliets budskap.

Den första församlingen var även först och främst organiserade i mindre grupper även om stora möten, exempelvis i Templet i Jerusalem också förekom, så var kärnan främst i det lilla. Detta märker man när man läser Paulus olika brev till församlingarna exempelvis: *Hälsa till bröderna i Laodicea och till Nymfas och församlingen som* ***möts*** *i hans hus* (Kolosserbrevet 4:15).

Hur var det då med avlöningen för dem som ledde arbetet i församlingen: *De äldste som sköter sin ledaruppgift väl ska ni anse värda dubbel lön, särskilt dem som arbetar med predikan och undervisning. Skriften säger: Du ska inte binda för munnen på oxen som tröskar, och: Arbetaren är värd sin lön.* (Första Timoteusbrevet 5:17-18). På denna tid gick lönen / gåvorna mer oavkortat till den som

behövde den, även det om det också fanns ett skattesystem vid den här, så var det inte lika invecklat som det är idag.

För att kunna ge exempelvis en pastor i dagens Sverige en lön på 25000 kr i månaden så behöver man som arbetsgivare därutöver betala ca 10000 kr i månaden i arbetsgivaravgift, semestertillägg och pension vilket är en hel del pengar varje månad. Skulle man kunna lösa detta på ett annorlunda sätt? Den som arbetar med att ta hand om andra människor i en församling behöver självklart också kunna ta hand om sina egna utgifter föra att kunna utföra sitt uppdrag. Att en församlings ledaren jobbar exempelvis 20-50% med något annat vid sidan om och istället för att ta ut lön av församlingen istället ger sina fakturor, som denne inte klarar av att betala själv, direkt till församlingens kassör som betalar dem är en tänkbar väg framåt. Matgåvor etc. skulle man också kunna använda sig mer av, och även om lagar inte ska brytas så behöver nu kreativiteten användas för att inte församlingar ska tvingas att säga upp i onödan.

Samfundsväsendet som förutom att det på ett osunt sätt, rent teologiskt, riskerar att dra församlingar åt samma håll också innebär en annan ”onödig” utgift som man skulle kunna spara in på i dessa tider. **30%** av medlemmarnas sk. **kyrkoavgift** som tas upp via skatteverket går direkt in i **samfundets kassa** istället för att gå till den lokala församlingens verksamhet. Visst kan man tycka att vara med i ett samfund skapar ett trygghet och att vi tillsamman är starkare, men frågan är hur behjälpligt samfunden blir när fler och fler församlingar kommer behöva pengar ur den gemensamma kassan? **Eu:s** oförmåga att hjälpa **Italien** under nuvarande coronakris är ett varnande exempel på att stora organisationer riskerar att inte ställa upp, utan mer fokusera på den egen organisations överlevnad, när det verkligen kommer till kritan. Kommer exempelvis samfundet **Pingst FFS** att kunna hjälpa ett flertal församlingar i nöd, det är frågan, eller blir det att man prioriterar samfundets egna anställda och behov på

huvudkontoret i Bromma framför församlingarnas ute i landet. Församlingarna kanske hade tjänat mer på att lägga undan pengar i en egen krisfond som man sedan direkt kunnat använda och bestämma över än att ge till dem till en stor organisation som riskerar att göra andra prioriteringar.

27-04-2020 Var min tröst när jag är tröstlös och övergiven, Herre… Människors olycka beror på att de omättliga bergären från kunskapens träd regerar i deras liv. Ibland så vet jag inte om jag har kommit till den rätta världen med de rätta människorna, jag känner mig så liten och svag bland de stora och starka, de som tror sig veta och kunna allt, men jag litar på att du kommer att ordna allting med din vishet som ingen kan begripa, som det står i *Jeremia 17:7* – ***Välsignad den människan som sätter sin lit till Herren***.

Guds tro ger mig frihet… Att känna sig otillräcklig eller att vara rädd kan leda till missbruk och avgudadyrka. När jag var liten så kände jag mig så stolt, stark och trygg när jag var i mina föräldrars skugga. När jag inte behövde ta något ansvar, för jag visste att jag kunde lita på dem.

Men när jag blev tonåring och drömmarna började växa, sökandet efter något mer och ingen som kunde fylla det tomrummet som fans inombords. Jag började då inse sanningen om hur mina föräldrar försökte men var otillräckliga, så också kompisarna för även mina bästisar svek mig, jag trodde att när jag skulle få ”min prins” då har jag inget tomrum längre, jag trodde på mediciner och läste till och med i karolinska institutet i Stockholm som biomedicinsk analytiker där jag kunde forska fram om olika sjukdomar. Massor med saker och

tankar hade blivit till med, för att kunna känna mig fri och accepterad av mig själv och andra, för att kunna fylla tomrummet men inget hjälpte, jag kände hela tiden att det var någonting som fattades mig, något mer än alla materiella ting.

Hela tiden och trots allt jag gjorde, sa och trodde på, så var Gud med mig som en ansvarsfull far. En fader och moder som man alltid kunde lita på, en mäktig skapare som man känner sig fri och lugn med, en levande Gud som pratar med var och en av oss på olika sätt bara man öppnar sitt hjärta. Han är också som en förlåtande bästis som leder oss till den bästa partnern med sin perfekta tidsplan, men BARA OM MAN LYSSNAR MED ALLA SINNEN MAN HAR, och följer med dit han kallar oss.

Jag har tänkt på frågan som handlar om varför Gud tillåter allt elände att ske, och just nu är det Corona viruset som drabbar och tar livet av många människor. I Bibeln så står det gång på gång om hur mycket Gud älskar oss och att han vill att vi alla ska tro på honom, men i samma stund som vi läser det så kommer ibland ”bedragaren” en

tanke som säger – ”nej han syns inte, då finns han inte”, tyvärr så tror många på det och kallar det för utbildning, vishet och kunskap men Jesus sade i *Lukasevangeliet 10:21* – ***Jag prisar dig fader, himlens och jordens herre, för att du har dolt detta för de kloka men uppenbarat det för dem som är som barn.***

För att det ska bli enklare för mig med tänkandet, så försöker jag likna himmelriket med en familj som har olika regler och former, när man överskrider pappas och mammas regler och inte ångar sig, ber om förlåtelse och börjar handla på det rätta sättet, då får man ofta ett straff. Men det betyder inte att man hatar sina barn, man gör precis allt som står i sin makt för att få se sina barn lyckliga och glada som det också står i bibeln Matteus 7:9 vem *av er ger sin son en sten när han frågar om ett bröd*. Om vi kan göra det, vi som är ofullkomliga, hur mycket mer kan inte skaparen göra för oss sina barn. Med det jag vill komma till är att allt som sker nu visar på hur upprörd vår himmelska fader är på oss, men genom att omvända oss och be om förlåtelse så kan vi bli förlåtna och få leva i frid, allting som vi ber

om blir då verklighet som Johannes skriver ***Be och ni ska få, så att er glädje blir fullkomlig*** *– Johannes 16:24*

Tillslut så måste jag berätta om att **psalm 91** är en av de finaste psalmerna i Bibeln, tycker jag personligen, och den ger mig hopp och lycka så att jag känner Guds närvaro och hans skydd när jag läser den, just nu är den väl behövd för min del när media och många av människorna runt omkring inte har så mycket annat än Corona att prata om och om hur många som har dödats hittills. Amen

Claire
Nilsson - Krönikör

Psalm 91

”Den som sitter under den Högstes beskydd och vilar under den Allsmäktiges skugga, han säger till Herren: ”Min tillflykt och min borg, min Gud som jag litar på.” Han ska rädda dig från jägarens snara och den härjande pesten. Med sina fjädrar täcker han dig, under hans vingar finner du tillflykt. Hans trofasthet är sköld och skärm. Du ska inte frukta nattens fasor, inte pilen som flyger om dagen, inte pesten som smyger i mörkret eller sjukdomen som härjar mitt på dagen. Tusen kan falla vid din sida, tiotusen vid din högra sida, men dig drabbar det inte. Du ska bara se det med egna ögon, bevittna hur

de gudlösa får sitt straff. Du har sagt att Herren är ditt skydd, du har gjort den Högste till din tillflykt. Inget ont ska drabba dig, ingen plåga närma sig din hydda, för han ska befalla sina änglar att bevara dig på alla dina vägar. De ska bära dig på sina händer så att du inte stöter din fot mot någon sten. Du ska gå fram över lejon och huggormar, trampa på unga lejon och drakar. ”Han älskar mig, därför ska jag befria honom, och jag ska beskydda honom eftersom han känner mitt namn. Han ropar till mig och jag svarar honom. Jag är med honom i nöden, jag ska rädda honom och ge honom ära. Jag ska mätta honom med långt liv och låta honom se min frälsning.” – *Folkbibeln*

17-03-2020 Tre youtube kanaler: *Christ Divine Yard Assembly*, *Vittnesbörd Tv* och *Bibelfrågor Tv* har publicerat samma budskap angående Coronavirus och varför Gud tillåter det att spridas på jorden så snabbt. För ingenting händer på jorden utan att Gud först tillåter det. – ***"Vem talar så att det sker, om inte Herren befallt det? Kommer inte både ont och gott från den Högstes mun? Varför klagar en människa här i livet när hon straffas för sin synd? Låt oss pröva våra vägar och granska dem, låt oss vända om till Herren!"*** (*Klagovisorna 3:37-40*, se även Psalm 24 & Job kapitel 1). Budskapet utgår främst från **1:a krönikeboken Kapitel 21** där kung David eggas av Satan att räkna folket för att han ska kunna se vilken makt han har ur ett mänskligt perspektiv, dvs utan Gud. Detta var en handling i otro från Davids sida och efter att ha ångrat sig får Kung David tre val av Gud – för denna synd fick konsekvenser.

Nr.1 – *Hungersnöd i tre år*

Nr.2 – *Tre månader av krig*

Nr.3 – *Tre dagar av pest.*

David väljer den sista och 70000 människor dog under tre dagar i Israel, vilket var en övernaturlig händelse.

Ett liknande tankemönster som David hade vid tiden för folkräkningen gör sig världens ledare, även pastorer i kyrkor mfl, skyldig till i dag. Detta leder till att man litar mer på vad man själv kan åstadkomma än på vad Gud kan göra dvs. man räknar och registrerar det ögat kan se som sin styrka och säkerhet tex. när gäller kyrkor så framhåller ofta man medlemsantalet, ekonomin, samfundstillhörighet, hur stor kyrkobyggnaden är etc. som sin styrka, även om man också pratar om att man tror på Gud så litar man mer på det mätbara när det väl kommer till kritan. Vad gäller det politiska så sa exempelvis Sveriges statsminister Stefan Löven förra veckan i samband med coronakrisen att ”tack vare ordning och reda i de offentliga finanserana har Sverige de ekonomiska musklerna som krävs för att möta smittans konsekvenser” under en pressträff 11/03/2020 följ länk för hela uttalandet https://youtu.be/QxmsRfQxXCc?t=176 . Det är alltså den goda ekonomin som statsministern förlitar sig på i första hand, dvs. ekonomin är vår säkerhet och trygghet i denna situation. Precis samma tankemönster hade David när han räknade folket vilket fick pest som konsekvens… Men räddningen är precis som i Davids fall väldigt enkel och stavas OMVÄNDELSE dvs. att vi erkänner att det är Gud som har kontrollen och inte vi människor. Så nu är hög tid att börja be och omvända sig till Gud, desto snabbare människor, kyrkor, regeringar etc. inser detta och vänder om, desto snabbare kan smittan stoppas. Vaccin är alltså inte den rätta lösningen eftersom detta också är något människogjort och utgår ifrån att människan själv kan lösa sina problem. Men vi är skapade för att leva i gemenskap med vår skapare och endast när vi upprättar denna relation igen får vi frid i våra hjärtan. Jesus Kristus säger att han är vägen sanningen och livet och den enda vägen till Gud (Johannesevangeliet 14:6) så där finns det rätta botemedlet i denna situation. Se hela budskapet nedan, som kom till predikanten ”Array” från Kamerun för några dagar sedan. Han är bosatt i Eskilstuna sedan några år tillbaka:

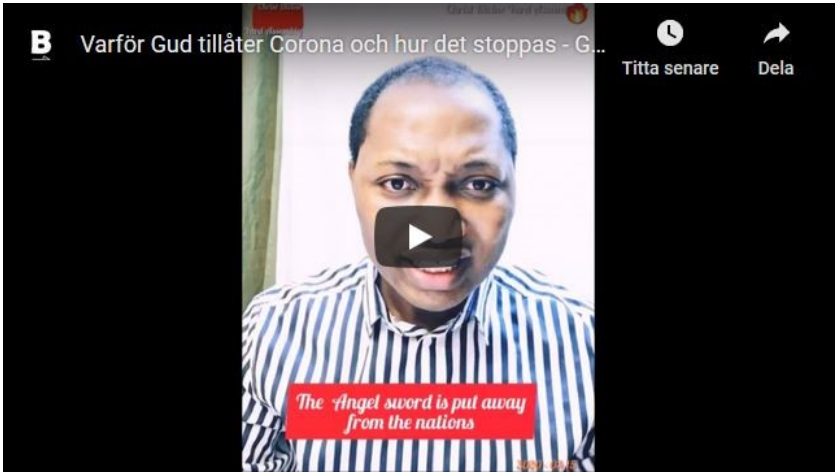

Bibelfrågor Tv:s publicering med introduktion. https://youtu.be/I4VlTOGcCZk

Christ Divine Yard Assembly:s originalpublicering:

https://youtu.be/qMQkfcHhlH

Vittnesbörd Tv:s publicering: https://youtu.be/B4HxIgPlU2Y

30-04-2020 I dessa kristider då det är ett stort fokus på vad som händer just nu kan det vara en bra idé att också försöka att se lite längre bortom horisonten ibland. Bibeln ger oss alltid det större perspektivet och något att se fram emot även om temat för denna artikel inte är helt oproblematiskt eftersom Jerusalem, Det Tredje Templet, Staten Israel, Det Två Vittnena och Uppenbarelseboken är laddade ämnen.

Bibelfrågor Tv besökte i vilket fall **Jerusalem** i december 2019 och filmade en hel del vilket finns med i videon nedan som handlar om **De Två Vittnena**, **Tredje Templet** (på Sions berg och inte i Davids stad), Staten **Israel** och Uppenbarelseboken Kapitel 11:1-14. Huvudpoängen i budskapet är att De Två Vittnena förutsätter att Tredje Templet är byggt i Jerusalem. Och även om debatten är het om var exakt det Tredje Templet ska byggas så är det Sions berg som gäller i videon nedan:

https://youtu.be/PA5R3uh4cE0

Array som ursprungligen kommer från Kamerun men nu är bosatt i Eskilstuna och driver kanalen **Christ Divine Yard Assembly** fick ett intressant budskap specifikt angående ”De Två Vittnena” i Augusti 2019. Budskapet handlar om att tiden är när för dem att träda fram i Jerusalem och att den kristna församlingen behöver vakna upp och förbereda sig på att det som står i Bibeln kommer att hända. Någon exakt tidpunkt har han inte fått men att de kommer att hända under den här generationens livstid och att vi ska vara beredda är kärna i budskapet.

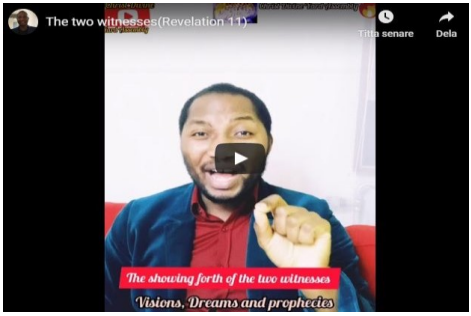

https://youtu.be/nNYcCAfzSVs

Johannes Enarson som bor i Jerusalem och under många års tid jobbat med frågan om Tempelberget och det Tredje Templet och bla. driver youtubekanalen **Tempel Mount Report**, ger i videon nedan ett intressant historisk perspektiv på hur konflikten på tempelberget uppstod från första början:

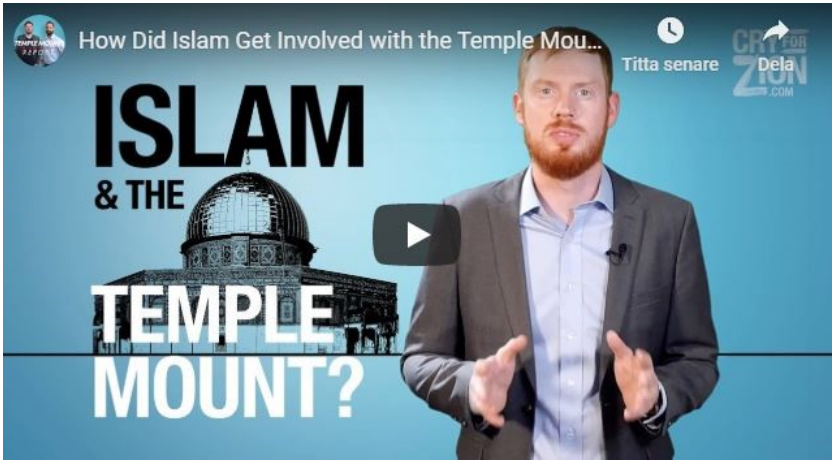

https://youtu.be/_8Z4c3OqRnw

Uppenbarelseboken 11:1-14 ”1 Jag fick en mätstång som liknade en stav, och man sade: ”Stå upp och mät Guds tempel och altaret och dem som tillber där inne.2 Men lämna templets yttergård och mät den inte, för den är given åt hedningarna och de ska trampa den heliga staden under sina fötter i fyrtiotvå månader.3 Och jag ska låta mina två vittnen profetera under ettusen tvåhundrasextio dagar, klädda i säcktyg.” 4 Dessa är de två olivträden och de två ljusstakarna som står inför jordens Herre. 5 Om någon vill skada dem, kommer eld ur deras mun och förtär deras fiender. Ja, om någon vill skada dem måste han dödas på det sättet. 6 De har makt att stänga himlen så att inget regn faller under de dagar de profeterar, och de har makt att förvandla vattnen till blod och att slå jorden med alla slags plågor så ofta de vill. 7 Och när de har fullgjort sitt vittnesbörd, ska vilddjuret som kommer upp ur avgrunden strida mot dem och besegra dem och döda dem. 8 Deras lik ska bli liggande på gatan i den stora stad som andligt talat

kallas Sodom och Egypten och där även deras Herre blev korsfäst. 9 Människor av olika folk och stammar och språk och länder ser deras döda kroppar i tre och en halv dagar, och de tillåter inte att kropparna läggs i någon grav. 10 Och jordens invånare gläder sig över dem och jublar och skickar gåvor till varandra, eftersom de båda profeterna hade plågat dem som bor på jorden. 11 Men efter de tre och en halv dagarna kom livsande från Gud in i dem, och de stod upp på sina fötter igen, och de som såg dem blev skräckslagna. 12 Och de hörde en stark röst från himlen som sade till dem: ”Kom hit upp!” Och de steg upp till himlen i ett moln, och deras fiender såg dem. 13 I samma stund blev det en stor jordbävning, och en tiondel av staden störtade samman. Sju tusen människor dödades vid jordbävningen, och resten greps av skräck och gav ära åt himlens Gud. 14 Det andra veropet är över. Se, det tredje kommer snart.”

27-03-2020 Många myter och onödig rädsla sprids nu i spåren av det pågående virusutbrottet och en av dem är att kontanter skulle vara en stor smittkälla. Detta tillbakavisas dock av Karolinska institutets COVID19 expert **Jan Albert** som upplyste allmänheten om fakta vad gäller kontanter och corona i radioprogrammet P4 Extra igår. Länk: https://sverigesradio.se/avsnitt/1468420 spola fram till: **43 min 11 sek** in i programmet. Han talade också om att fysiska böcker som flera personer också oroat sig för inte är någon större fara, utan det är fysiska kontakter med en smittbärande människa som är den stora risken. Smitta som eventuellt hamnat på kontanter eller böcker försvinner ganska fort ungefär som en vattenpöl avdunstar i solsken.

Tyvärr har flera butikskedjor redan gått på myten och säger att de inte tar emot kontanter pga. corona utbrottet. Detta utnyttjas självklart också av starka krafter som vill skapa ett kontantfritt samhälle något som Bibeln varnat för i över 2000 år (Uppenbarelseboken 13), därför är det nu viktigt att vara aktiv *(exempelvis ställa jobbiga frågor kassören varför inte kontanter tas emot, vad ska ni göra om strömmen går? etc. etc. bojkotta affärer som inte tar kontanter etc.)* och visa på nackdelarna med det kontantlösa samhället för att motverka utveckling.

Många människor har blivit grundlurade och blåsta på mycket mer pengar i de digitala betalsystemen, än om en ficktjuv skulle tagit 100kr kontant ur deras ficka, när de gått över till att enbart betala digitalt med BANK ID etc. läs artikel i Expressen bla. En annan stor fara för hälsan är den stillasittande livsstil som den digitala världen och digitala betalsystemen inbjuder till för att inte tala om det inmarscherande 5g nätets negativa påverkan på vår hälsa som vi tidigare rapporterat om. Läs mer om 5g. Men det finns också krafter som motverkar utvecklingen i Sverige, exempelvis så är Kontantupproret.se är en bra grej att stödja som troende. Tro inte att du är ett offer för ett system, Jesus sade: **"Åt mig har getts all makt i himlen och på jorden".** *(Matteus 28:18)* så vi kan alltså när vi förstår vår identitet och vår auktoritet i Kristus påverka utvecklingen. Vi uppmanas också aktivt som troende att ta avstånd från det antikristliga systemet, för att inte bli dömda av det: **"Och jag såg liksom ett glashav blandat med eld, och de som kämpat sig loss från odjuret och dess bild och talet för dess namn** (de antikristliga systemet som bla. är kontantlöst) **stå på havet med Guds harpor i händerna"** *(Uppenbarelse 15:2)*

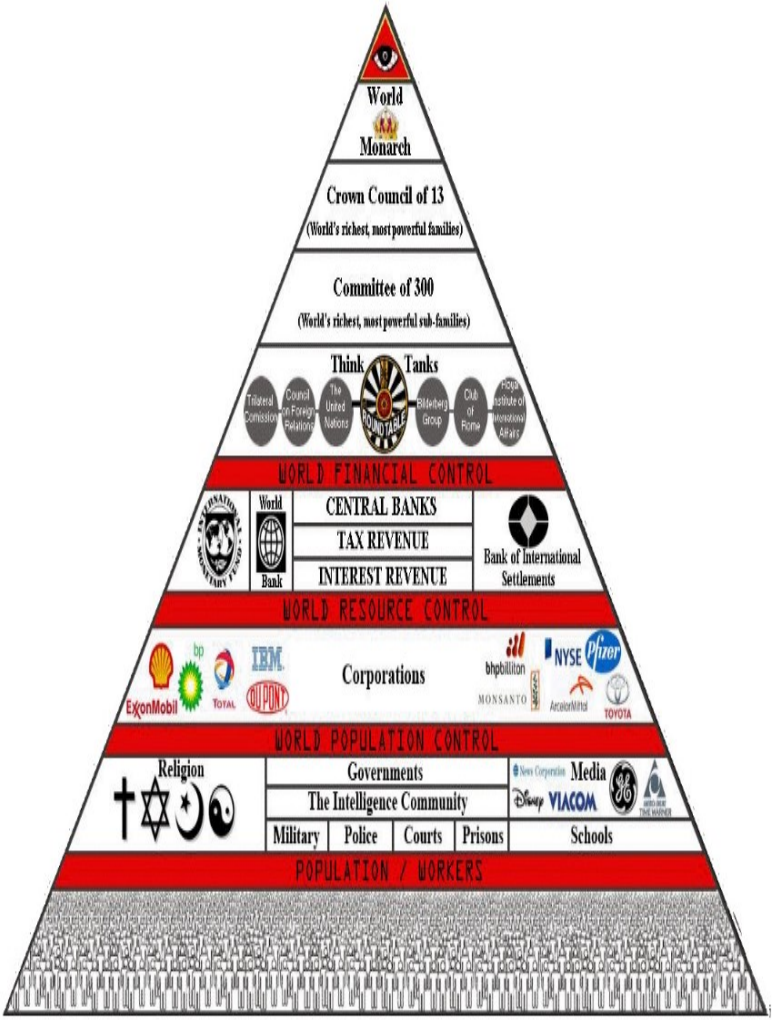

Den antikristliga pyramiden och om hur satans krafter i det fördolda försöker styra världen men all makt är i själva verket i Jesu händer (Matteus 28:18) och den onde kan inte göra någonting utan att först ha fått tillåtelse av Gud (Job kapitel 1). Det är därför viktigt att vi nu ber om väckelse istället för att sitt

och vänta på att Uppenbarelseboken 13 ska gå i uppfyllelse, även om det kommer förr eller senare, så är det våran uppgift som troende att motverka denna utveckling och avslöja den och be om att den fördröjs, så att fler människor blir frälsta – Gud till ära. Vi ska även be att bli starka nog att stå emot detta system på olika sätt och bli en del av dem som står med Guds harpor i händerna på havet (Uppenbarelseboken 15:2) och inte bli systemets offer.

En konkret sak som Sveriges folk också kan göra om riksbanken på allvar vill skapa exempelvis e-kronor och helt digitalisera våra pengar, är att gå samman och skapa en egen alternativ fysisk valuta som aldrig kan bli digitaliserad. Detta är fullt möjligt och om alla som vill samma sak, både företag och privatpersoner, samarbetar mot storbankernas kontantfria system så går det att leva alternativt utanför detta systemet. Det är bara vår egen kreativitet som sätter gränserna för vad som är möjligt. Gud själv kommer att välsigna de som inte bara glider med i utvecklingen utan istället driver den i en annan riktning. **Allt förmår jag i honom som ger mig kraft**. (Flipperbrevet 4:13)

27/05/2020 Det enkla budskapet att **Jesus,** eller rättare sagt **Yeshua** som han heter på det hebreiska språket och som också ängeln Gabriel uttalade till Maria att han skulle heta (Lukas 1:31), är vägen, sanningen, livet och ända vägen till Fadern är viktigt att påminna sig om dagligen. För när vi varje dag bombarderas med mängder av information via diverse medier är det viktigt att komma ihåg att bara Jesus har hela svaret och inga experter eller teorier i världen kan ersätta hans överlägsna visdom. När vi vänder oss i bön till honom kommer ”hjälparen” - Den Helige Ande och ger oss ett svar så småningom, men kanske inte på det sättet vi först tänker oss, men på ett sätt som är bäst för oss utan att vi alltid själva förstår det. Lita på Herren men visst får vi också tvivla lite som Tomas hade en benägenhet att göra ibland.

Tomas sade: "Herre, vi vet inte vart du går. Hur kan vi då känna vägen?" Jesus sade till honom: "Jag är vägen, sanningen och livet. Ingen kommer till Fadern utom genom mig. Har ni lärt känna mig, ska ni också lära känna min Far. Nu känner ni honom och har sett honom." - *Johnnesevangeliet 14:6*

02-04-2020 Nuvarande palmeåklagaren *Krister Peterson* meddelade tidigare i år att man antingen kommer att väcka åtal eller lägga ner förundersökningen innan sommaren. Hur det faktiskt blir med den saken återstår att se. Den förste palmeutredaren Hans Holmér ska en gång ha sagt att ”***om sanningen om mordet kommer fram kommer det att skaka Sverige i dess grundvalar***”. Vi har nedan samlat en hel del intressanta videoklipp som under de senaste åren kommit ut angående detta bla. ett föredrag med författaren *Claes Hedbergs* som handlar om hans bok ”En oväntad vändning”. I boken driver han tesen att Palme behövde försvinna ifrån rampljuset eftersom han hade drabbats av HIV, och att det Socialdemokratiska partiet själva arrangerade ett teatermord, dvs. Palme mördades aldrig på riktigt. Sanningen om detta mord har sedan under alla dessa år varit dold för det svenska folket. I en annan intervju på Swebbtv bekräftar *Tage Tuvheden*, som via sitt jobb haft nära kontakt med socialdemokratiska riksdagsmän och utrikesministern i Palmes regering *Sven Andersson*, delvis Hedbergs teori.

Ett vittne vid namn *Leif Ljungqvist* berättar också om sina mycket intressant observationer på Sveavägen under mordnatten. Före detta palmeåklagaren *Bertil Rydell* kräver också att det omtvistade

obduktionsprotokollet ska släpps fritt. Så sent som igår släppte Bibelfrågor Tv ett färskt reportage från mordplatsen på Sveavägen. Fortsättningen på 2020 kommer bli mycket intressant med andra ord för alla som är intresserade av vad som egentligen hände den 8:e februari 1986.

Bertil Rydell, för detta Palmeåklagare. Som vill se obduktionsprotokollet släppas fritt för att sanningen ska komma fram. https://youtu.be/vCAD77uQpXk

Oscar Nilsson, Bibelfrågor News, undersöker mordplatsen i Mars 2020 i inslaget: *Palmemordet - Sannings ögonblick 2020 - Bibelfrågor News 26/03/2020* https://youtu.be/JQm2m2yKiLA

Claes Hedbergs föredrag från 2019 där han går igenom stora delar av innehållet i sin bok *En oväntad vändning* som släpptes redan 2017 https://youtu.be/-V5AIcVsOG8

Tage Tuvhedens vittnesmål i Swebbtv i Juli 2019, som alltså hade när kontakt med utrikesministern Sven Andersson, och har en trovärdig historia att berätta. https://youtu.be/gOdyFR3hpnA

Leif Ljungqvist (eller den sk. Chevamannen), ögonvittne på mordnatten som var en av de första på mordplatsen, berättar sin historia om vad han såg. https://youtu.be/5NEmqBBF1D0

14-06-2020 I den pågående presidentvals kampanjen utnyttjar allt fler både privatpersoner och företag sin så kallade yttrandefrihet och säger sin åsikt. De stora teknikjättarna företagen styrs ofta av en vänsterliberal politisk agenda och det märks i hur de agerar. Twitter lade nyligen till en sk. **”Fact-Check”** på några av presidentens tweets vilket nedvärderar inlägget som mindre seriöst och vill således få folk att tänka i en viss riktning om vad presidenten säger, detta är en del av det privata företaget Twitters egen yttrandefrihet kan man säga och har egentligen inget att göra med om hans tweet är mer eller mindre rätt eller fel. Det visar istället var Twitter som privat företag står i politiska frågor. Detta ledde i vilket fall till att presidenten drog igång en utredning som går ut på att Twitter inte ska kunna lägga sig i inlägg på detta sätt och märka dem som mer eller mindre bra, falska eller sanna.

Ytterst sätt handlar detta om yttrandefrihet åt båda hållen, så troligtvis kommer detta presidentdekret inte att leda någonstans. Trump har rätt att göra vilka inlägg han vill och Twitter, som ett privat företag, har rätt att märka hans inlägg som de vill, både är ett uttryck för yttrandefrihet. Vad **Twitter, Facebook, Google, Youtube** mfl. vill göra är således att styra folks tankar i en viss rikting, och som för det mesta är vänster liberalt politiskt orienterad, vi skulle även kunna kalla inriktningen för ”antikristlig”. Och ”Fact-Check”, ”Shadow-Banning” eller andra former av censur på dessa plattformar har inget egentligen med vare sig fakta eller vad som är sant eller falskt att

göra, även om det också kan ha med det att göra ibland. För det mesta har detta istället med dessa företags egna åsikter att göra eller ”andemaktens agenda” bakom dessa företag att göra, det är viktigt att komma ihåg och förstå när man besöker dessa plattformar.

Men vad många inte har koll på är att det finns bra alternativ till både Facebook, Twitter, Snapchat, Instagram, Youtube mfl. som inte styrs av samma politiska agenda, så varför inte ta en titt på:

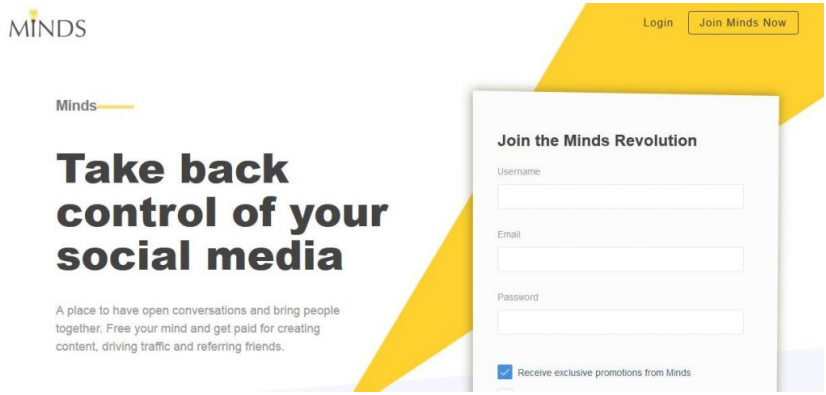

Minds: https://www.minds.com/ (liknar Facebook på många sätt) – **Nästa Dag** har en grupp på denna plattform: https://www.minds.com/groups/profile/1089261773389606912/feed

Allsocial: https://allsocial.com/ (liknar Twitter)

GAB: https://www.gab.com/ (En blandning mellan Facebook och twitter

Bitchute: https://www.bitchute.com/ (Alternativ ”Youtube” sida med videos.) **Bibelfrågor Tv** har en systerkanal här: https://www.bitchute.com/ambtvsweden/

Brighteon: https://www.brighteon.com/ (Alternativ youtube sida med videos.)

Duckduckgo: https://www.duckduckgo.com (Alternativ sökmotor som inte sparar dina sökningar såsom Google gör)

Goodgopher: https://www.goodgopher.com/ (Alternativ sökmotor som inte sparar dina sökningar såsom Google gör, har även mailfunktion)

Protonmail: https://protonmail.com/ alternativ mailserver utan reklam när man kollar sin mail, dvs. du behöver inte se spritreklam samtidigt som du kollar din mail exempelvis, är också mer krypterad än exempelvis gmail.

Att ägna mer tid på dessa plattformarna och även göra reklam för dem till sina vänner är ett effektivare men lite jobbigare sätt, eftersom vanas makt är stor, att påverka utvecklingen i den riktning man själv vill. En politisk lösning som tvingar Twitter, Facebook, Youtube mfl. att inte censurera inlägg kommer nog inte hända inom överskådlig framtid. Då är det bättre att göra det man kan med alternativen än att sitta och gnälla på Teknikjättarna **eller varför inte starta en helt egen plattform istället, som du själv kontrollerar över…** Det var ju trots allt så alla dessa nu stora plattformar startade en gång i tiden.

Ytterst sett handlar detta om att Gud själv har tillåtit ondskan att finnas och att få tala, precis som han inte kunde stoppa ormen från att tala i Lustgården. Det är alltså upp till oss att välja sida och aktivt genomskåda vad som är lögn och vad som är sanning med hjälp av den Helige Ande och inte med nån ”Fact-Check” funktion eller att bara tro på det som serveras för oss av stora teknikjätte företagen.

Avslutningsvis så är Jesu egna ord om ogräst talande för hur det ligger till och varför det är som det är:

Han lade fram en annan liknelse för dem: ”Himmelriket är som en man som sådde god säd i sin åker. Men medan folket sov, kom hans fiende och sådde ogräs mitt bland vetet och gick sedan sin väg. När säden växte upp och gick i ax, visade sig också ogräset.

Då gick tjänarna till sin herre och sade: Herre, visst sådde du god säd i din åker? Varifrån kommer då ogräset? Han svarade: Detta har en fiende gjort. Tjänarna frågade honom: Vill du att vi ska gå och samla ihop det? Nej, svarade han, då kan ni rycka upp vetet

samtidigt som ni rensar ut ogräset. Låt båda växa tillsammans fram till skörden. När skördetiden är inne, ska jag säga till skördemännen: Samla först ihop ogräset och bind det i knippen för att brännas. Men vetet ska ni samla in i min lada.” -*(Matteus 13:24-30)*

Ibland så har man verkligen tur när man träffar en human människa som visar förståelse och vet att det kommer en dag efter varje natt. Det är synd att man ska kalla sig frisk men leva sjukt. Och vara sjuk och bli missförstådd och underskattad.

Som ett ljus som lyser i mörkret och väntar tills morgonstjärna lyser tillvaron när dagen gryr.

I dagens läge har många människor lämnat den raka vägen som ger frihet som är rak och full av frid och harmoni, med andra ord att leva som barn

Och väljer att istället leva på den krokiga vägen, den vägen som är svår och full av oro och stress, vägen som är fylld av jakt efter:

- pengar
- makt
- sex
- droger och annat vad kroppen begär.

Vi är som dimman som syns en stund och sen är vi borta när som hellst.

Petrus säger i hans andra brev att man ska göra allt man kan för att i tro visa dygd och i dygden insikt och i insikten självbehärskning till uthållighet som i sin tur leder till gudsfruktan. **Gör därför allt ni kan för att i er tro visa dygd, i dygden insikt, i insikten självbehärskning, i självbehärskningen uthållighet, i uthållighet gudsfruktan, i gudsfruktan syskonkärlek och i syskonkärlek kärlek till alla människor.** ***(2:a Petrusbrevet 1:5-7)***

Allting känns svårare när jag tror att jag ska fixa allting själv med egen kraft. Tro mig jag har försökt, det var omöjligt och jag lyckades inte. Lättare känns det när man tror att det finns en osynlig kraft, en kraft som man kan lita på och anförtro sig till, en allsmäktig och levande Gud.

Claire Nilsson – Krönikör

Bokrecension

Verket ”Jättarna i Sverige och i Bibeln” är en mycket intressant bok som tillsynes kan låta begränsad i sitt omfång om man först endast läser själva titeln. Dock så innehåller boken många intressanta inslag och kopplar inte bara Bibelns budskap samman med dåtid utan vidare fram till nutid. Som med de flesta böcker så behöver läsaren för att förstå innehållet en stor portion tålamod och tid för att reflektera kring vissa av sakerna som tas upp. Beroende på vilken trosinriktning man har kan innehållet för vissa vara svårsmält och för andra vara ”gammal skåpmat” där man inte ”tar illa vid”. Ytterst sett så är dock det författarna försöker få fram aktuellt för alla troende och mer relevant och välsignat än vad man först kan tro.

Det som kanske för vissa gör boken ”kontroversiell” är att beroende på vad man först tänker på när man hör ord som ”Jättar” och ”Bibeln” i samma andetag, är att man antingen kan ”förlöjliga” eller uppfatta budskapet som ”provocerande”. För en del människor är ”Jättar” storväxta varelser som man inte kan ”ta på allvar”, utan nästan något mytiskt och mystiskt. Det man försöker förklara är dock att dessa ”väsen”, eller vilket ord man nu vill använda, har och kan existera idag. ”Jättarna” är inte bara ”Jättarna”. Redan här kanske man ”tappar” en del potentiella läsare som kanske blir cyniska eller upprörda över detta i deras ögon konstiga ”tilltag”. Här gäller det dock att inte dra förhastade slutsatser och döma det man tycks se vid en första anblick. Låt oss ta en titt på vad det egentligen handlar om.

Boken försöker med hjälp av Bibeln att förklara dessa jättars uppkomst och vilka de egentligen är. Den moderna så kallade ”vetenskapen” kanske inte kommer se på boken med ”övertygande uppfattning” men det är man medvetna om, och tanken är inte att övertyga ”en grupp” mer än den andra, eller att ställa ”troende” emot ”vetenskapsmännen”. Båda ”lägren” kan säkerligen uppfatta boken som ”underlig”, men med bakgrund av helt olika uppfattningar. Är boken dock så kontroversiell egentligen?

Man går igenom att det har existerat ”fysiska övernaturliga varelser”, ”byggnadsmonument av idag som kan härleda oss till övernaturliga händelser” samt ”den osynliga andliga verkligheten” där änglar, demoner, fallna änglar existerar.

Boken försöker även förklara att alla spår av historien som vi idag kan se har olika ursprung. En del är förankrade i Bibeln, andra är gamla sedvänjor och traditioner med ett helt annat ursprung. Med Sverige som främsta exempel så påvisas vad som är ”gamla traditioner” med Bibeln som rättesnöre och vad som är av annat ursprung. Inte bara den svenska ”folksjälen” och nationens utveckling har en brokig historia

med många olika inslag, utan detta gäller för de flesta nationer på vår jord.

Om man använder endast ett stycke ur Bibeln för att förklara vad boken handlar om så passar detta stycke ur Första Moseboken 6:1-4 utmärkt:
”6 1När människorna nu började bli talrika på jorden och döttrar föddes åt dem, 2såg gudaväsendena att människornas döttrar var vackra, och dem de tyckte bäst om tog de till hustrur. 3Då sade Herren: ”Min livsande skall inte bli kvar i människan för alltid – hon är dock av kött. Hennes livstid skall vara 120 år.” 4På den tiden – och även senare – när gudaväsendena låg med människornas döttrar och fick barn med dem, fanns det jättar på jorden. Detta var urtidens hjältar, och deras rykte var stort.”

För de troende som eventuellt fortfarande tvivlar på bokens existensberättigande så kan vi påminna om när Maria blev havande genom Helig Ande, något som tyvärr både ”vetenskapen” och säkerligen en del troende glömmer bort är ”övernaturligt”. Det stora ”avfallet” har inte skett över en natt, utan människan har förvanskat Guds ord, lagt till saker som inte är sanna, medans andra saker har ”glömts bort” under tidens gång. Det sistnämnda är det som denna bok försöker reda ut. Med tiden har vissa saker kommit att bli ”irrelevanta” utifrån majoriteten av människorna. Det som först ses som ”irrelevant” kan sedan komma att bortförklaras. Det som bortförklaras kan sedan komma att ”tas bort” eller ”glömmas bort”. Det som har ”tagits bort” eller ”glömts bort” kan sedan komma att ”förnekas”. Det som ”förnekas” kan sedan komma att ”förlöjligas”. Precis som med vår frälsare Jesus så har tron på ”övernaturliga väsen” ibland kommit att ”hånas” och ”förlöjligas”, men sanningen vinner alltid över lögnen, och många äro kallade men få utvalda. Minns vad Jesus sa om hur vi måste vara förberedda (trots att tidens gång utifrån människors mått kan få oss att glömma bort och bli ”loja” och ”avtrubbade” t.o.m ”arroganta” och ”högmodiga”):

Matt 24:36: ”Men om den dagen eller stunden vet ingen något, inte himlens änglar, inte ens Sonen, ingen utom Fadern.”
Matt 24:42: ”Var därför vaksamma. Ty ni vet inte vilken dag er Herre kommer.”
Matt 24:44: ”Var därför också ni beredda! Ty i en stund när ni inte väntar det kommer Människosonen.”
Matt 25:13: ”Vaka därför, ty ni vet inte vilken dag eller timme han kommer.”

En av de kanske mest ”kända jättarna” eller ”jättelika” i Bibeln är Goliat som blir besegrad av David. Goliat skall ha tillhört en annan generation av ”jättar” är bokens uppfattning. Enligt vetenskapen skall man mer eller mindre se på ovanligt ”storvuxna” människor som eventuellt ”sjuka”, för en del växer för mycket på grund av så kallad ”akromegali”, fel på hypofysen, som gör att man utvecklar ”jättelika drag” eller ”Jätteväxt”. I Bibeln omnämns dock ”Jättarna” och kontra vad den så kallade ”vetenskapen” tycker är ”rätt definition”, och då är bokens infallsvinkel mycket intressant. Vi gör ett snabbt test för att se hur den moderna människan oftast ”reagerar”. Människan av idag, oavsett bakgrund, har ofta fastnat i den ”universella tanken” att det senaste som vetenskapen presenterar måste vara sant. Gammal kunskap ”glöms bort”. Hur ofta har vi inte hört att ”den senaste vetenskapliga forskningen tyder på att…”? Är det sant per automatisk definition att ”det senaste” är det mest korrekta? Är det verkligen så? Om man ska ”provocera” den moderna människans tro på vetenskapen, så kan vi hänvisa till ett visst väsen, satan, som gärna vill framstå som den som vet ”bättre” och som skall sprida förfall och som försöker ”upphöja sig själv” framför Gud. Gnostiska tankar där man genom ”olika typer av kunskap” och ”nya infallsvinklar” försöker ”göra om” eller ”komplettera” något så att det ”ska bli något annat” än vad det egentligen är, kan härledas till satans försök att sprida ”tvivel” och skapa ”kaos” i sinnet hos den så kallade ”moderna människan”. Detta leder i längden till ”rädsla” och rädda människor

kan lättare bli ett verktyg för ”den onde” och dennes planer på ett försök till ett ”antikristligt system”.

Boken fortsätter med att poängtera att en del änglar sammanblandade sig med kvinnorna på jorden och då uppstod ”Jättarna”. en ”ohelig allians” hade uppkommit som inte var ”tänkt att vara”. Man kan jämföra detta med att korsbefrukta olika djur som inte alls är tänkta för varandra. Det blir helt enkelt helt fel. ”Jättarna” är således inte av helt ”god frukt”, utan en hybrid. ”Ett gott ting blandat med ett mindre fullkomligt ting” blir en ”neddegradering” som i längden inte kommer bli bra. Varför nöja sig med satans lögner när man skall söka Gud? Varför ta till sig det onda istället för det som är gott för dig? ”Jättarna” är också en känga till människans egna försök att experimentera för mycket och leka Gud. Uppenbarelseboken varnar oss för Vildjuret och dess märke. Se upp så att inte du också går på att exempelvis få ett ”chip” inopererat i din arm eller annan ”lämplig kroppsdel”! Vi är redan där och det sker i Sverige idag! Mer om detta och andra ”svåra” ämnen som Bibeln tar upp kommer att finnas i en helt annan bok som det jobbas på i skrivande stund av denna recension.

Således så tror inte den här boken på ”de goda otympliga jättarna” utan varnar oss vid flera tillfällen för denna ”hybrid-allians” som inte är sanktionerad. Dock skall vi inte avslöja mer specifika detaljer utan det finns många fler intressanta uppenbarelser, vittnesmål och budskap som boken tar upp och som bör läsas från pärm till pärm. Som vanligt, pröva det som sägs i boken, be till Gud själv, och ha tålamod. Jämför med vad som står i Bibeln. Allt som tas upp kan kopplas till både Gamla Testament, Nya Testamentet och inte minst även till exempelvis Uppenbarelseboken och vad som skall hända oss alla! Författarna är inte Gud själva utan de är endast människor (och tack och lov inga Jättar!), men en stor välsignelse till att de tog sin an den stora utmaningen att delge oss alla de tankar och profetiska budskap som de lyckats med över förväntan i denna mycket tänkvärda

bok! Starkt att inte dras med i den ”allmänna opinionen” och att de tagit sig an boken med stor inspiration och inte dragit sig för att föra fram det som för en del kan uppfattas som ”obekväma sanningar”. Inga större kyrkor eller organisationer har heller så vitt vi förstår sponsrat boken eller ”lagt sig i” innehållet vilket alltid är upplyftande i tider av ”lobbyism” och ”fake news”. Som alltid läs igenom boken, pröva det som står och bedöm själva:

-*Damir Bodnar* (ICIT Webzine) https://icitwebzine.blogspot.com/2018/04/jattarna-bok.html

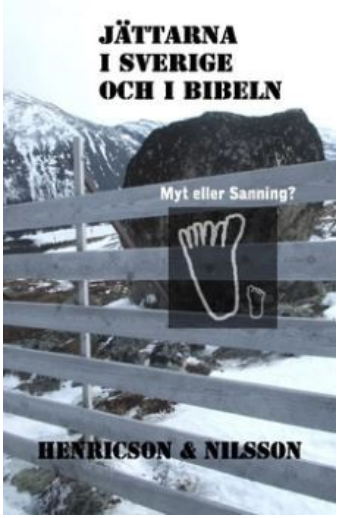

Framsidan på **pocketversionen av boken.** Beställ en pocketversion av boken för ca. 129 kr, via egen sida:

https://widget.publit.com/jattarna-i-sverige-och-i-bibeln-pocket_3934/jattarna-i-sverige-och-i-bibeln/9789178194025

eller **Bokus**.com **Adlibris**.se mfl. internetbokhandlar. Hårdpärms versionen är tyvärr slut i nuläget.

Ytterligare läsning om ämnet finns t.ex på: https://www.apg29.nu/vad-bibeln-sager-om-jattarna-pa-jorden-14915

Jättarna i Sverige och i Bibeln – Myt eller Sanning? skriven av: Kjell Henricson & Oscar Nilsson (2017) utgiven av VTV Förlag, Hårdpärm, (2019) VTV Förlag och Crazy7, Pocket

Bokrecension publicerad i samarbetet och med tillåtelse av ICIT-WEBZINE

25-06-2020 Visst kan det verka oskyldigt på ytan med brödragemenskap och systergemenska på den hemliga klubben i staden, som utåt sätt sysslar med insamlingar till olika väldgörande, mänskliga rättigheter och att göra gott i samhället. Men vad är det egentliga syftet med denna rörelse av hemliga ordnar som framför allt växte fram sida vid sida med frikyrkorörelsen och den demokratiska processen i Sverige och västvärlden i stort; även om de funnits mycket längre tillbaka i tiden också i olika former. Finns det en dold agenda och varför ska det vara så hemligt för? Historiskt sätt så blev dessa ordnar förföljda av kungar och kyrkan som inte tyckte att de underordnade sig och att de började få för stor makt och inflytande vilket hotade deras egen ställning. Exempelvis så fängslades större delen av **Tempelherreorden** i Frankrike på order av Vatikanen fredagen den 13 oktober 1307 och avrättades. (https://sv.wikipedia.org/wiki/Tempelherreorden) Vatikanen var förövrigt djup involverat i skapandet av orden i samband med korstågen, så man kan säga att man förföljde, sina egna som inte riktigt passade in i mallen för hur man skulle bete sig längre.

Så på grund av den historiska förföljelsen så kan man förstå varför man valt att hålla de centrala delarna av verksamheten hemliga. Det intressant är i vilket fall att på ungefär samma plats som Tempelherreorden blev bannlyst ägde **Den Franska Revolutionen** rum ca 500 år senare, och den banade väg för både demokratiseringen, ordnarna och frikyrkan på gott och ont. Även Förenta Staterna eller

USA som är den vanligaste benämningen på landet idag, bildades i spåren av Franska Revolutionen och monument som Frihetsgudinnan hade nog inte stått i New York om inte revolutionens idéer hade fått styra nybyggarna.

Arkeologen och forskaren *Timothy Alberino* analyserar i sin youtube video - **The Alberino Analysis - Land of the Plumed Serpent, Part 4: The New Atlantis**, männen bakom bildandet av USA och där hittar han både verkliga kristna som följde Bibeln men också en hel del ”skenkristna” som egentligen hade en annan agenda och var en del av hemliga ordersällskap. Personen som främst lyfts fram i denna video är **Francis Bacon** (1561-1526) och boken som först utkom samma som hand dog, år 1626, med titel **New Atlantis.**

Länk: https://youtu.be/rDzz6nCN7Pw

Så vad var planen och vad är New Atlantis för någonting? Mycket av det förklaras mer i detalj i videon men för att göra en kort sammanfattning så handlar det om att **att byta ut <u>10 Guds Bud</u> mot <u>hedniska lagar och laglöshet</u>** och återskapa den värld och världsbild, syn på universum etc, som gick under på grund av att den inte ärade och lyssnade till sin skapare, i och med syndafloden (Första Mosebok kapitel 5-6). Det högteknologiska Atlantis var en del av den fallna

världen, men tvärtom beskrivs denna tidsålder som något positivt i boken New Atlantis, som för övrigt är skriven som en fiktiv berättelse. I boken talas det bla. om ett utopiskt fredsrike, Bensalem, där allting var perfekt. Den kristna tron är också central men också de hedniska gudarna dyker upp så de är en slags blandning av kristen tro med hedendom, som man kan säga är typiskt för USA men även Romarrikets kyrka som startades på 300-talet e.kr. Alla monument i Washington D.C är exempel på det där bibliska gestalter och hedniska gudar står sida vid sida. Paulus som bla. kämpade mot dåtidens gnostiker är väldigt tydlig med att man inte ska blanda sann gudsdyrkan med avgudadyrkan och onda andar - **Ni kan inte dricka både Herrens bägare och onda andars bägare. Ni kan inte ha del både i Herrens bord och i onda andars bord.** *(1:a Korintierbrevet 10:21)*

Men trots att boken är skriven som en fiktiv berättelse på 1600-talet så är förvånansvärt många saker som omnämns i den verkligt för oss idag. Nedan listas några saker som omnämns i boken – **Skyskrapor, elektronik, laser, genetiska laboratorier, teleskop, underjordiska byggnadsverk, hologram, flygplan, ubåtar, industri, ljudanläggningar, missiler** m.m.

I modern vetenskaps egen historieskrivning beskrivs ofta **Den Industriella Revolutionen** som något nytt och att vetenskapen gått framåt. Men man kan undra om det verkligen stämmer och om det i själva verket handlar om en återupptäckt av forntiden istället. **Det som har hänt kommer att hända igen, det som är gjort kommer att göras igen. Det finns inget nytt under solen.** *(Predikaren 1:9)* och Jesu egna ord: **Så som det var under Noas dagar, så ska det vara när Människosonen kommer.** *(Matteus 24:37)* är intressanta bibelord i detta sammanhang.

För att förstå hur detta kan gå till behöver vi förstå vilka de Onda Andarna faktiskt var och är och som Pauls talar om att vi inte ska ha något att göra med. När vi bara läser evangelierna och gamla testamentet så förstår vi att de Onda Andarna finns men inte var det kommer ifrån och varför de är här**.** Men det finns utombibliska texter, som citeras i Bibeln, som förklarar det, bla **Enoks Bok** som bla. citeras av Judas, Jesu egen bror, i **Judas brev 1:14,** i samband med en beskrivningen av människor som bara drivs av sina egna begär. I Enoks bok, som det hittas fragment ifrån i Döda Havsrullarna och som hittats stora delar av i Etiopien på 1700-talet, finns i vilket fall en mer detaljerad beskrivning av hur det var att leva på jorden innan syndafloden kom dvs. då Atlantis troligtvis fanns på riktigt. Det talas om hur fallna änglar fick barn med jordens kvinnor, vilket ledde till manipulation av mänskligt DNA som resulterade i att de långa Jättar föddes etc. Detta går det också att läsa om en kortar beskrivning av i *Första Mosebok kapitel 6.* Men i Enoks bok står det i vilket fall rakt upp och ner om jättarnas koppling till de Onda Andarna: **Och jättarna, som är födda av kött och blod, skall på jorden kallas <u>onda andar</u>, och där skall deras hemvist vara. Enoks Bok 15:8** *(läs hela Enoks bok på - enoksbok.se)*

Här har vi alltså en förklaring på var de onda andarna kommer ifrån, även om det kan finnas onda andar som inte är döda jättar också, och hur de kan veta saker om tiden före floden, vad som då fanns vad

gäller teknik etc, och kan förmedla det till människor som sätter sig i kontakt med dem, på olika sätt. Så de som Francis Bacon skriver om i New Atlantis har han alltså fått kunskap om när han umgåtts med onda andar, det är slutsatsen i videon i vilket fall. Det betyder dock inte att teknik i sig själv är något ont men det är definitivt använt av ondskan – Gud gav oss Internet men Satan använder det flitigt skulle man kunna sammanfatta det hela med.

Så varför ville människan ha all denna teknik som de fallna änglarna presenterade som något positivt för dem i världen före floden där bara de som var i Arken slutligen överlevde?

Det mest troliga är att eftersom människan befann sig i ett otillfredsställt tillstånd efter syndafallet längtade man hela tiden tillbaka till Lustgårdens tillfredsställande miljö, därför kom all denna kunskap som i Enoks bok beskrivs med ordet ”trolldom” (*Enoks Bok, Kapitel 8:1-2*) som en hoppfull lösning. Det egentliga problemet var dock synden och det kunde inte människan få bukt med på egen hand och detta visade sig bli en dålig lösning också. Många paralleller till dagens situation kan dras eftersom många sätter sin tilltro till teknikens utveckling som en lösning på olika problem. Och visst fungerar exempelvis en köksmaskin som gör bakning enklare ett tag men sen går den sönder och vi behöver skaffa en ny och sedan har vi problemet med allt avfall osv. Så den verkliga lösningen på syndens problematik är istället de Jesus Kristus gjorde på Golgata för dryga 2000 år sedan när han dog för våra synder. Och även om inte hans död och uppståndelse ger oss tillbaka alla Lustgårdens bekvämligheter här och nu, så ger det frid i själen och hopp om ett evigt liv i framtiden där vi på nytt kommer att kunna leva ett bekymmerslöst liv likt det Adam och Eva hade innan syndafallet, vilket var det som människorna före floden sökte mest av allt. Bibeln säger också att Jesus predikade för dessa som inte omvände sig innan floden när Noa gav dem chansen: **Så led också Kristus en gång för era synder. Rättfärdig led han i orättfärdigas ställe för att föra er till Gud.**

Han blev dödad till kroppen men levandegjord genom Anden. I Anden gick han sedan och förkunnade sin seger för andarna i fängelset, för dem som förr hade vägrat lyssna när Gud väntade tåligt under Noas dagar medan arken byggdes. I den blev några få, åtta själar, frälsta genom vattnet. *Första Petrusbrevet 3:18-20*

Alldeles efter floden så inträffar en annan viktig händelse i sammanhanget nämligen **Babels Torn i Babylon** där människorna försökte bygga ett torn ända upp till himlen**.** Detta var också ett försöka att återskapa det som försvann i floden men Gud själv rev ner det innan det gick för långt och konsekvens av bygget blev också att människor talar olika språk idag, *(Första Mosebok 11)* innan fanns ett gemensamt urspråk. Ledaren för bygget var **Nimrod** som för övrigt var den förste Kungen **som fick stor makt på jorden** *(Första Mosebok 10:8-12)*. Bibeln i övrigt ger inte säger så många detaljer kring denna person men utombibliska källor som citeras i Bibeln exempelvis **Den Redliges Bok** (citerad bla. i *Josua 10:13*) ger en mer detaljerad beskrivning av vem Nimrod var och att han var. Han var mycket ogudaktig – **Nimrod gjorde gudar av trä och sten och han böjde sig för dem, och han gjorde uppror mot gud och lärde alla sina undersåtar och folket på jorden sina onda vägar och Mardon, hans son, var mer ogudaktig än honom.** *(Den Redliges Bok 7:47)* Den Redliges Bok går att läs helt gratis i sin helhet på engelska den heter då "The Book of Jasher / The Book of the Just Man": https://www.sacred-texts.com/chr/apo/jasher/index.htm. Den Redliges Bok översatt på svenska men bara de 10 första kapitlen.

Så att bygga upp världen innan floden och Babels torn, som utspelade sig alldeles därefter, är vad de hemliga ordnarna försöker att göra igen och de har hållit på rätt så länge nu, så mycket av det som är planerat ser vi mitt framför näsan just nu. Ändå så är det Satan själv och de Onda Andarna som ytterst sätt är ansvariga för detta och ingen specifik order, människa eller religiös grupp – **Den laglöses ankomst är ett verk av Satan som kommer med stor kraft och med lögnens**

alla tecken och under. *(2:a Thessalonikerbrevet 2:9)* De som är högst upp i hierarkin vet mer än de i som befinners sig i de lägre graderna som oftast inte förstår mycket utan bara tror att de är en trevlig klubb som ger dem ekonomiska fördelar att vara med i, så att säga till någon medlem i en order att det är det här som det håller på med kommer bara att viftas bort som konspirationsteorier eftersom de allra flesta inte vet om det. De som trots allt vet lite mer tror oftast att det är något positivt de håller på med, så diskussionen kommer troligtvis inte leda speciellt långt. Dessa människor behöver själva bli överbevisade med Guds kraft – **Guds rike består inte i ord utan i kraft.** *(1:a Korintierbrevet 4:20)*

En längre wikipedia artikel finns också om Francis Bacons liv, och i den kopplas han också samman med diverse olika ordnars verksamhet, och även hur han försökte påverka lagen i de dåtida England i en mer liberal icke bibeltrogen riktning, och även hur han försökte påverka andra delar av samhället i samma anda.
https://en.wikipedia.org/wiki/Francis_Bacon#Philosophy_and_works

Kung Gustav den III var en av dem som gjorde ordnarna mer aktuella i Sverige igen i slutet av 1700-talet då också Franska Revolutionen ägde rum, läs mer om honom och andra ordnar som finns i Sverige på kungahusets egen hemsida:
https://www.kungahuset.se/monarkinhovstaterna/ordnarochmedaljer/ordnar.4.74e7c40f15f496d026722.html

Definitionen av en order på kungahusets hemsida lyder**: En orden är ursprungligen beteckning på en sammanslutning av personer som valt att underkasta sig vissa regler och förpliktelser, som munk- och nunneordnar.** (kungahuset.se)

Detta i sig dvs. att gå samman för en viss saks skulle, behöver inte nödvändigtvis något fel i sig, en kristen församling har också ett gemensamt mål exempelvis, frågan är bara vad målet är för något. Målet i en hemlig order redovisas inte på något tydligt sätt när man

går med i den utan det får man lära sig med tiden. Och att denna verksamhet bland annat finns inom kungahusen och bland de rika affärsmännen etc. är inte heller så konstigt eftersom Uppenbarelseboken väldigt tydligt också säger precis det:

Jordens kungar, som har horat med henne och levt i lyx, ska gråta och sörja över henne när de ser röken från den eld där hon brinner.

Skrämda av hennes plåga står de på avstånd och säger: Ve, ve, du stora stad! Babylon, du mäktiga stad! På en enda timme kom domen över dig.

Och jordens köpmän gråter och sörjer över henne eftersom ingen längre köper deras fartygslaster -
(Uppenbarelseboken 18:9-11)

Pyramiden på andra sidan förklarar ungefär vad detta handlar om även om inga bilder exakt kan förklara precis allt. I vilket fall så ser vi nästa längst ner till vänster ”Religion” och att även det kristna korset är med. Detta syftar på den världsligt organiserade kristna religionen som inte styrs av Guds ande, utan andra krafter blandat med Guds ande skulle man kunna säga. Den ibland mer eller mindre framtvingade ekumeniken församlingar emellan kan man säga är ett uttryck för det. Sen finns det givetvis bra exempel på samarbeten där verkligen Guds ande är i centrum när församlingar samarbetar men det finns också andra skenheliga krafter som försöker ta över och då blir det inte bra. **Hos er har det nämligen nästlat sig in vissa personer vars dom för länge sedan är förutsagd i Skriften. De är gudlösa, de förvränger vår Guds nåd till försvar för omoral och förnekar vår ende Härskare och Herre, Jesus Kristus. (***Judas brev 1:4)*

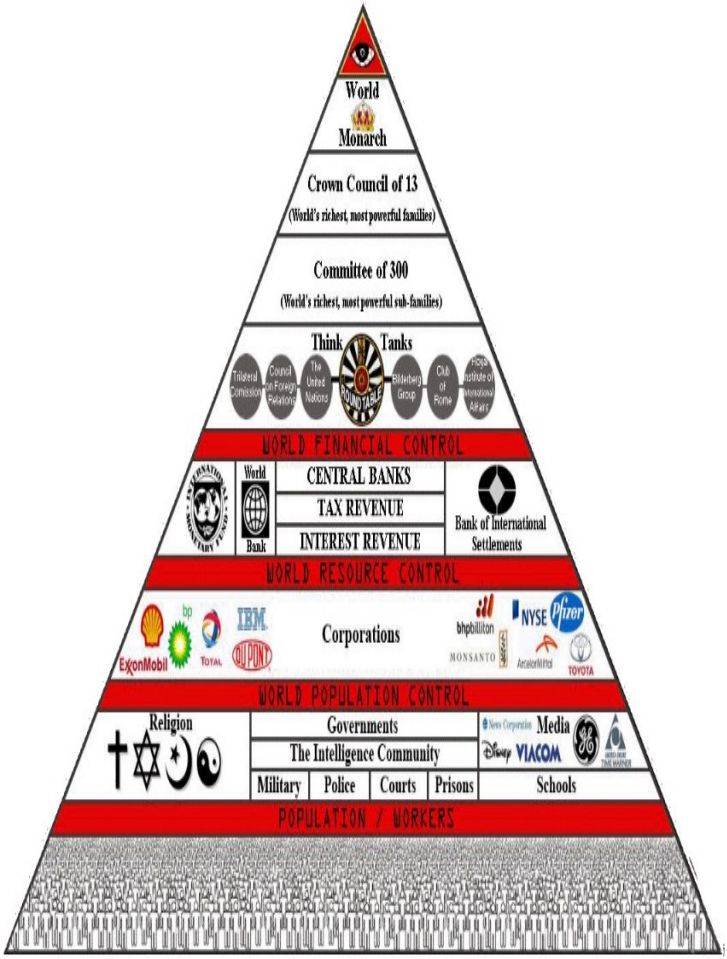

Avslutningsvis så kan man aldrig skylla ondskan i världen på en specifik grupp av människor, vilket vissa försöker göra, utan ondskan finns lite här och var bland alla olika folk grupper och det är Satan själv som är problemet - **Och den store draken, den gamle ormen som kallas Djävul och Satan och som förleder hela världen** *(Uppenbarelseboken 12:9)*

Jesus själv, som var jude, blev också frestad att tjäna Satan och de Onda Andarna, dvs. att gå med i Satans hemliga ”order pyramid” och att bli antikrist själv: **Då tog djävulen med honom högt upp och visade honom för ett ögonblick världens alla riken, och djävulen sade: "Dig ska jag ge all denna makt och deras härlighet, för den är överlämnad åt mig och jag ger den till vem jag vill. Så om du tillber mig, blir allt ditt." Jesus svarade: "Det står skrivet: Herren din Gud ska du tillbe, och endast honom ska du tjäna."**

Det är denna frestelse som människor ur olika folkgrupper över hela världen säger ja till istället för nej som Jesus gjorde. Och inom ordnarna finns det både människor som bekänner sig till **kristen tro, muslimsk tro, judisk tro, hedendom, buddism, hinduism, socialdemokrater, moderater, kristdemokrater** etc, etc och alla får oftast också vara med oavsett tro, även om exempelvis frimurarorden säger sig vara en kristen order. Men det är inte människor som vi ska bekämpa utan andemakterna bakom dessa ordersystem. - **Vi kämpar inte mot kött och blod, utan mot furstarna, mot makterna, mot världshärskarna här i mörkret och mot ondskans andemakter i himlarymderna.** *(Efesierbrevet 6:12)*

(Denna artikel var ännu inte publicerad på nastadag.se vid pressläggningen)

Man kan verkligen ställa sig frågan hur ett fattigt folk i det nuvarande Saudi Arabien kunde bli så stort och mäktigt utan vare sig olja, som man nu har, eller modern teknik för den delen på 600-talet e.kr, och dessutom kunna lägga under sig stora delar av Mellanöstern i diverse krig. Hade man stor finansiell uppbackning utifrån vilket gjorde detta möjligt? Ungefär som vi nu i efterhand vet att det var USA under ledning av Obama, som till viss del också hjälpte till och finansierade **IS**, även om detta på nätet ofta klassas som en konspirationsteori.(läs en av många artiklar om detta och bilda dig din egen uppfattning: https://www.ernestdempsey.com/obama-backed-isis-reveals-nouri-al-maliki/

Professor **Walter J Veith,** från Syd Afrika, som för närvarande är Sjunde Dags Adventist men som föddes katolik, har undersökt saken närmare och hittar en hel del intressanta detaljer angående Islams födelse, profeten Muhammeds liv och dess koppling till Vatikanen. Han presenterar informationen på ett enkelt och rakt sätt i föredraget som du kan hitta en länk till på nästa sida. Och även om Vatikanen själva och andra kritiker vill klassa detta som konspirationsteorier är det mycket intressant att ta del av informationen och bilda sig en egen uppfattning istället för att bara tro på kritiken utan att göra egen undersökning.

https://youtu.be/IksrzGhLs7E Mer info om Walter J. Veith : https://en.wikipedia.org/wiki/Walter_Veith

En annan mycket intressant person i detta samanhang är den avhoppade jesuit prästen, som blev övertygad protestant, **Alberto Rivera** (1935-1997, se bild ovan). Efter sin omvändelse tog han

bladet från munnen och berättade vad han visste från sina år som präst i Katolska Kyrkan då han bland annat haft tillgång till de hemliga biblioteken i Vatikanen. Han avslöjar följande angående Islams koppling till Vatikanen, kort sammanfattat:

Romarriket och dess kyrka hade fått stora problem att hålla ihop riket på 400-500 talet och behövde göra något nytt för att inte helt tappa greppet om sitt territorium. De flesta Araberna i nuvarande Saudi Arabien området m.m ville inte underordna sig Rom eller dess kyrka utan fortsatte att vara hedningar och dyrka sina gudar som man alltid gjort. Så istället för att försöka tvångskonvertera dessa grupper till Katolicismen så gav man dem en egen religion istället genom profeten Muhammed, som man finansierade och först lärde upp. När han var färdigutbildad som den nya religions store ledare gav man honom och hans efterföljare **tre uppdrag** att utföra åt Romarna och dess kyrka i gengäld, dessa tre var:

1.Utrota judar och kristna (dvs. sant troende kristna som inte kompromissade och kallades kättare av kykan själv eftersom de inte underordnade sig Påven etc.) Detta uppdrag finns också med i vissa versar i Koranen även om man ofta vill lyfta fram den fredliga aspekten av religionen som givetvis också finns där, men i **Koranen sura 9:29** står det *”Kämpa mot dem som, trots att de fick ta emot en uppenbarad skrift, varken tror på Gud eller på den yttersta dagen och som inte anser som förbjudet det som Allah och hans sändebud har förbjudit och inte iakttar den sanna religionens bud – kämpa mot dem, till dess de erkänner sig besegrade och frivilligt betalar skyddsskatten”* **Kämpa mot dem som, trots att de fick ta emot en uppenbarad skrift, varken tror på Gud eller på den yttersta dagen,** syftar alltså på de som tog emot Gamla Testamentet (Judarna) och Nya Testamentet (Kristna), med andra ord att det är rätt att anfalla dem, dvs. det handlar inte om något försvarskrig.

2.Skydda de augustinska munkarna och romersk-katolikerna. Detta går att kolla upp historiskt, dvs. vilka ”kristna” som anfölls i början av Islams maktövertagande i Mellanöstern och undersökningen visar att i början så anfölls inga Romersk Katolska kloster etc. medans församlingsbyggnader som andra kristna ägde attackerades..

3.Erövra Jerusalem för ”hans helighet” i Vatikanen. Romarana och dess kyrka vill kontrollera Jerusalem men hade inte lyckats hittills och man skulle inte lyckas nu heller eftersom det var när muslimerna intog staden mellan åren 636-637, som man inte längre ville lyda Romarna och deras kyrka utan själva vill bestämma över staden och sin framtid.

Här har vi den egentliga anledningen till korstågen och de många ordnarna som bildas, exempelvis **Tempelherreorden** som vi tidigare skrivit tagit upp i artikeln - *”Det Nya Atlantis” och Hemliga Ordnars infiltration av politiska partier, kyrkor och samhället i stort etc”*. Dessa bildades alltså för att bekämpa Islam. Och precis som Islam, enligt denna historieskrivning, blir förföljd av sin ursprungliga skapare, dvs. Vatikanen, blir även Islam det när man inte lyder Vatikanen längre utan vill bli självständiga.

För att förstå detta ytterligare så är beskriviningarna av ”Den Stora Skökan” och ”Det Stora Babylon” intressant eftersom både Katolska Kyrkan, Islam och De Hemliga Ordnarna, trots att de även inbördes bekämpar varandra, ingår i samma system som Uppenbarelseboken varnar för:

[3] Ängeln förde mig därefter i anden till öknen. Där fick jag se en kvinna, som satt på ett scharlakansrött vilddjur, översållat av hädiska namn, och det hade sju huvuden och tio horn.

[4] Kvinnan bar en klänning i purpur och scharlakansrött, och hon hade vackra smycken, gjorda av guld och dyrbara ädelstenar och

pärlor. I sin hand höll hon en guldbägare som var fylld av oanständigheter.

[5] Och på hennes panna fanns en hemlighetsfull inskrift: Det stora Babylon, moder till prostituerade och avgudadyrkare i hela världen.

[6] Jag kunde se att hon var berusad - drucken av blodet från de heligas blod, de som blivit dödade därför att de varit trogna Jesus och jag stirrade förskräckt på henne.

[7] Varför är du så förvånad? frågade ängeln. Jag ska säga dig vem hon är och vem djuret hon rider på representerar. Vilddjuret har levt, men lever inte längre. Och ändå ska det snart komma upp ur den bottenlösa avgrunden, och gå sin eviga undergång till mötes. Och alla jordens människor vars namn inte skrivits i livets bok före världens skapelse kommer att bli häpna, när det efter att ha varit dött ändå kommer igen.

[9] Använd nu ditt förstånd! <u>De sju huvudena representerar en viss stad på vars sju kullar denna kvinna sitter.</u>

[10] Huvudena representerar också sju kungar. Fem har redan fallit, den sjätte regerar nu och den sjunde ska komma, men hans regeringsperiod kommer att bli kort.

[11] Det scharlakansröda djuret som dog, är den åttonde kungen, och han har regerat en gång tidigare som en av de sju. Efter sin andra regeringsperiod kommer han också att få sin dom.

[12] Och djurets tio horn är tio kungar, som ännu inte har kommit till makten. De ska tillsättas i sina riken för att regera tillsammans med djuret under en kort tid.

[13] De kommer alla att underteckna ett avtal, som överlåter deras makt och styrka åt djuret.

[14] De ska strida mot Lammet, men Lammet ska besegra dem tillsammans med sina kallade, utvalda och troende, eftersom han är herrarnas Herre och kungarnas Kung. *(Uppenbarelseboken 17:3-14)*

Beskrivningen av Rom som utgångspunkten för detta antikristliga system är väldigt tydlig i **vers nio** eftersom Rom är byggt på just sju kullar, även om allt inte heller bara handlar om Rom, eftersom namnet Babylon syftar också tillbaka på Babels Torn som utspelade sig i området kring nuvarande Irak, som då kallades landet Shinar. Det är därifrån allt det kommer som sedan planterades i Rom. Och att detta antikristliga system har många olika ansikten framgår också klar av texten, så att påstå att både Katolicismen, Islam och diverse Ordnar har samma ursprung går att koppla ihop med bibeltexten, även om de själva inte skulle hålla med om det så klart. Men en världsvid konspiration med utgångspunkt i Rom är med andra ord med i Bibeln, vare sig man vill se det eller inte. Något som liknar Skökan finns också beskriven i Gamla Testamentet i Sakarja bok - **Ett lock av bly lyftes av, och därinne i sädesmåttet satt en kvinna. ”Det här är ondskan”, sa han, och knuffade ner henne i sädesmåttet igen och lade på blylocket. Sedan lyfte jag blicken och såg två kvinnor komma, med vind i sina vingar – de hade vingar som liknade hägerns. De lyfte upp sädesmåttet mellan jord och himmel. Jag frågade ängeln som talade med mig: ”Vart ska de ta vägen med sädesmåttet?” Han svarade mig: ”Till Shinar, för att bygga ett hus åt henne, och när det är färdigt, ska hon ställas där på sin plats.” Sakarja 5:7-11**

Alberto Rivera talar i sina predikningar, efter sin omvändelse, om de många ansikten som Skökan, Babylon etc. har kopplat till Vatikanen och det handlar inte bara om religion utan även om ekonomi och

politik. Predikningarna håller en mycket hög insiktsnivå trots att de nu är över 20-30 år gamla, ett exempel:

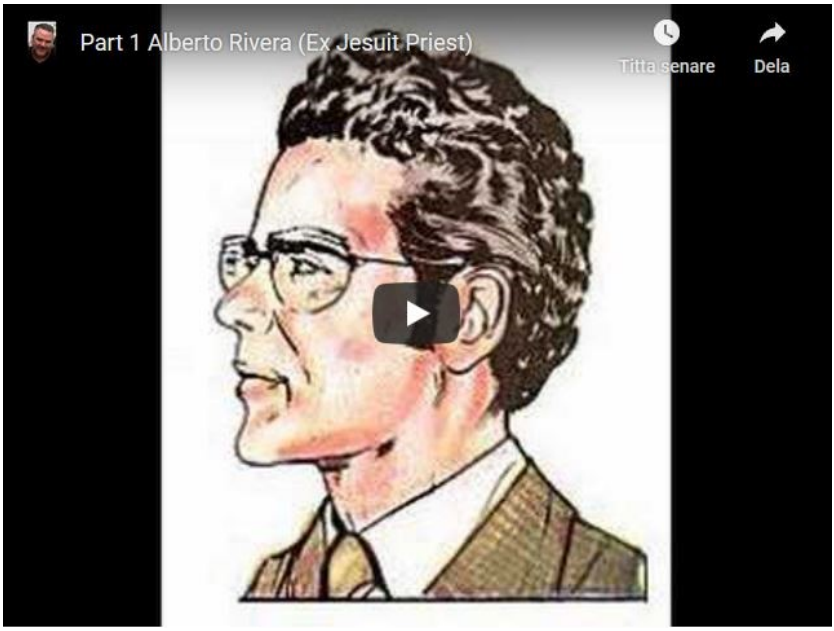

https://youtu.be/-zDHxhUJLnQ

Mer info om honom går också att hitta i en wikipedia artikel som man också bör ta med en nypa salt eftersom även hans fiender och meningsmotståndare kan gå in och ändra i artikeln när de själva vill, pga. att wikipedia kan ändras av i princip vem som helst. Men den berättar trots allt en hel del om hans eget liv. Att höra honom predika själv rekommenderar jag först och främst eftersom då kan inte hans ord förvrängas i efterhand som de kan av wikipedia skribenterna: https://en.wikipedia.org/wiki/Alberto_Rivera_(activist)

För övrigt så finns inte namnet *Allah* med i Bibelns namn som beskriver Gud i Gamla testamenten som exempelvis. är ”Yahweh” och ”Elohim”. Detta är viktigt eftersom det allmänna ordet ”Gud” inte egentligen definierar vem man menar, men det gör de specifika

namnen ”Yahweh” och ”Elohim” och Allah finns som sagt inte med i Gamla Testamentet, det är ett faktum. Istället hittar vi guden med namnet Allah bland de hedniska gudarna som dyrkades på den tiden i Saudi Arabien, närmare bestämt månguden. Månen är också en viktig symbol inom Islam. Och även om många vill få det till att Kristendom, Judendom och Islam tillber samma Gud fast på lite olika sätt så kommer man inte runt att Guds namn är av avgörande betydelse. Läs mer om detta: https://www.bible.ca/islam/islam-allah-pre-islamic-origin.htm) Så även om det också finns en hel del likheter mellan dessa tre religioner så finns det också väsentliga skillnader som man inte kommer ifrån.

Avslutningsvis så handlar ”det onda” inte om enskilda katoliker, muslimer eller människor som är med i olika ordnar etc. för det gör för det mesta detta i tron om att de vekligen tjänar den ende sanne Guden, en längtan som ligger nedplanterad i oss alla ända sedan skapelsens början. Problemet är att alla människor blivit lurade på det ena eller andra sättet av detta antikristliga och gudsfientliga system / konspiration, med många olika ansikten, som verkar över hela jorden inom alla religiösa, ekonomiska och politiska system. Vi behöver därför vakna upp och förstå att det är sant och sedan ta bibelns ord på allvar och ta avstånd från detta system precis som Alberto Riviera gjorde och istället gå ut ur det och in i sann dyrkan och efterföljelse av den ende sanne Guden: **Och jag hörde en annan röst från himlen: "Gå ut från henne, mitt folk, så att ni inte deltar i hennes synder och drabbas av hennes plågor. Hennes synder har nått upp till himlen, och Gud har kommit ihåg hennes brott.** *(Uppenbarelseboken 18:4-6)*

Och även om människor, pga. att vi väljer en annan väg, börjar förfölja oss, baktala oss, skriva missledande information om oss på wikipedia, märka oss som ”konspirationsteorietiker” eller vad det nu kan vara så är det dem som går ut ur detta system och väljer att leva sitt liv här på gjorden med ett annat fokus som tillslut vinner segern:

Lammet ska besegra dem tillsammans med sina kallade, utvalda och troende, eftersom han är herrarnas Herre och kungarnas Kung. *(Uppenbarelseboken 17:14)*

22-06-2020 Diskussionen om ”Vilddjurets Märke” eller ”Odjurets Märke” dyker upp lite titt som tätt i samband med bla. *ID kontroller*, *Fingeravtryck, Chip som sätts in kroppen*, *Tatueringar, Personnummer, Internet, Mobiltelefoner, 5g nätet, Streckkoder*, *AI utvecklingen* etc. etc. och nu senast i samband med diskussionen om vaccin mot coronavirus och vad en sådan vaccination faktiskt kan komma att innehålla. Och även om diskussionen om detta ämne kan spåra ur ibland så är det trots allt viktigt att hålla den vid liv eftersom Bibeln på ett så tydligt sätt upplyser oss om faran med detta. I Uppenbarelsebokens 14:e kapitel uppmanas nämligen alla, som tar Bibeln på allvar, med en mycket tydlig varning att inte ta emot detta märke eller ha något med dessa vilddjur att göra över huvudtaget, för den som gör det kommer det att gå mycket illa för: **Om någon tillber vilddjuret och dess bild och tar emot märket på sin panna eller hand, då ska han själv få dricka av Guds vredes vin som oblandat hälls i Guds vredes bägare. Han ska plågas i eld och svavel inför de heliga änglarna och inför Lammet** *Uppenbarelseboken 14:9-10*

Vilddjurets Märke omnämns kronologiskt sätt i samband med att *Den Sjunde Basunen* (Kapitel 11-15) ljuder. Uppenbarelseboken är full av talet sju: **Sju Sigill**, **Sju Basuner** och **Sju Plågor** (Vredesskålar) m.m. Ett sätt att tolka dessa tre som kommer efter varandra i Kapitel 5-15 är att Sigillen handlar om en översiktlig profetia som sträcker sig över 2000 år dvs. från att Jesus lämnade gjorden tills han kommer tillbaka.

Basunerna handlar om samma profetia fast lite mer ”in zoomad”, så att säga, dvs. några 100 år och tillsist handlar Plågorna också om samma ska fast under ett 10-tal år, eller bara 7 år.

Så sammanfattningsvis handlar det alltså, enligt denna tolkning, om samma profetia som blir mer och mer detaljrik:

Sju Sigill = profetian som sträcker sig över **flera tusen år**

Sju Basuner = profetian som sträcker sig **några hundra år**

Sju Plågor = profetian som sträcker sig över en **tio års period**

Om vi utgår ifrån detta och ser på Vilddjurets märke så handlar det alltså inte om ett väldigt snabbt skeende som man kan få för sig när man läser texten till en början utan det handlar således om något som byggs upp över en längre tid och ökar i styrka. Texten i Uppenbarelseboken kan man således se som en sammanfattning av väldigt många saker som samverkar på en enda gång, dvs. ***ID kontroller*, *Fingeravtryck*, *Chip som sätts in kroppen*, *Tatueringar, Personnummer, Mobiltelefoner, Internet, 5g nätet, Streckkoder, AI utvecklingen etc etc.*** kan alla ha något med det här världsomfattande kontroll system att göra, vars syftet är således att skapa en svag och beroende befolkning som inte säger emot och som tillber odjuret, dess bild och tar emot dess märke.

Det finns också vissa som hävdar att märket inte har med något materiellt att göra (dvs. ett chip, ID osv.) utan enbart har med den andliga att göra dvs. att tillbe odjuret. Men båda delarna finns ju med i texten dvs. både något fysiskt som gör att man inte kan köpa och sälja exempelvis och även något andligt som handlar om tillbedjan. (läs – Uppenbarelseboken 13)

Men frågan är nu om det finns fog för att koppla ihop detta med märket i Uppenbarelseboken dvs. vaccin och massvaccinering av hela jordens befolkning, som ex. mångmiljardären **Bill Gates** lobbar för, när det gäller corona; Bill som för övrigt investerat mängder med pengar i vaccinationsindustrin. Vissa menar nämligen att pyttesmå digitala chip och eller **nano partiklar** m.m (läs mer om vad ”nano partiklar” är för något - https://www.tapatalk.com/groups/cj/nanotechnology-nanobots-dna-666-chip-t2858.html) : som man sedan kan spåra människor med etc. kan komma att vara med i själva vaccinet, utan att det kommer att redovisas på något tydligt sätt i innehållsdeklarationen. Samtidigt som vi vet att inte ens Satan själv får röra ett enda litet finger om inte Gud själv först tillåter detta, (se –*Job Kapitel 1*). Så frågan är om denna rädsla kan vara en smula överdriven, även om vi vet att Satan fick tillåtelse att lura Eva att ta frukten genom att få den att framstå som något som den inte var. Med andra ord fick Satan, Eva att tro att den inte var farlig att äta trots att hon hade fått tydliga instruktioner innan om vad som skulle hända om hon åt frukten, dvs hon skulle dö. (se – *Första Mosebok kapitel* 3.)

Men vi lämnar diskussionen om själva mikrochippet och nano partiklar för en stund och går över till den tidigare amerikanska forskaren *Dr. Judy Mikovits*. Hon har nämligen gått ut med det hon erfarit som vetenskaplig forskare på bla. vaccin över en längre tidsepok i en film som skapat stor debatt på sociala medier och som heter **Plandemic.**

Länk: https://www.brighteon.com/27a70cf6-dcf7-430a-91ef-8053cb013535

Dr. Judy Mikvits, som är en bekännande kristen, är inte själv emot vaccin i säg men säger att på det sättet som de framställs idag så är de mer till skada än nytta och hon vill därför dra i nödbromsen och väcka debatt:

Hennes film har försvunnit och bannlysts många gånger av youtube, fast den kan gå att hitta om man söker noggrant eftersom den återuppladdas hela tiden av nya supporters. Den går i vilket fall att se i sin helhet på Brighteon.com och en wikipedia artikel har också skrivits om filmen där man försöker tillbakavisa hennes påståenden https://en.wikipedia.org/wiki/Plandemic, vilket är en vanlig företeelse i sådana här fall, så det gäller för tittaren själv att avgöra vad som är vad. Hon pratar i vilket fall om att hon i sin forskning hittat ett samband mellan olika diagnoser, exempelvis **autism** och **cancer** införandet av **nationella vaccinationsprogram**, dvs. det går att se en markant ökning av antalet diagnoser efter det att vaccinationsprogrammen införts, till skillnad från tidigare. Och även om man inte kan koppla ihop all cancer och autism med vaccin, utan det också finns många andra orsaker till dessa sjukdomar såsom, dålig kost, stress, ärftliga faktorer etc. så finns ändå sambandet där och detta har hon belyst i diverse forskningsrapporter. Dessa rapporter har

givetvis fått mycket kritik från de krafter som tjänar pengar på att äga patenten till olika vaccin etc. och inte vill ta in hennes slutsatser.

Hon tar i vilket fall också. upp att **stamceller** från både **aborterade foster** men även djur kan komma att används i exempelvis ett vaccin mot corona, och det redan har använts för att tillverka olika andra vaccin. Hon varnar för faran med detta och det kan komma att påverka våra kroppar negativt istället för positivt som det kommer att marknadsföras som, och att innehållet inte kommer att redovisas ordentligt, på ett tydligt sätt, utan kommer att döljas. Läs mer om vad stamceller från aborterade foster är för något: ttps://sv.wikipedia.org/wiki/Stamcell#Fosterstamceller.

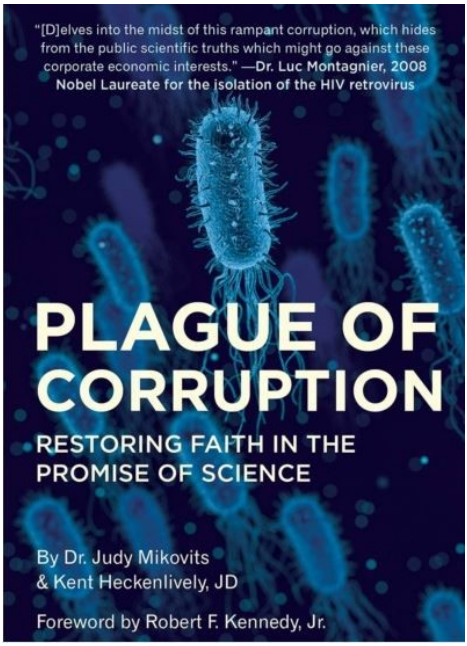

http://plaguethebook.com

Hon har också skrivit boken **Palgue Of Corruption** tillsammans med **Kent Heckenlively** där hon diskuterar detta på ett djupare sätt.

Man kan fråga sig varför en hel läkemedelsindustri i själva verket vill göra människor sjukare om man utgår ifrån vad den här forskningen har visat på. Det enkla svarat på den frågan, utifrån Bibeln, är att det antikristliga systemet (Uppenbarelseboken 13) behöver en lydig mindre skara människor för att fungera, inte en stark och frisk som kan tänka själv, och att de finns människor som verkligen följer Satan i världen och vill förverkliga hans syften, och att dessa medvetet och omedvetet försöker påverka hela samhällssystem både politiskt, ekonomiskt och religiöst. Men det är den onde själv som är problemet och inte människor först och främst, även om vi också behöver avslöja vad människor, vilseledda av mörkrets makter, gör i det fördolda också - **Vi vet att vi är av Gud och att hela världen är i den ondes våld. Men vi vet att Guds Son har kommit och gett oss förstånd så att vi känner den Sanne, och vi är i den Sanne, i hans Son Jesus Kristus. Han är den sanne Guden och det eviga livet. (***Första Johannesbrevet 5:19-20)*

I jakten på hälsa är det viktigt att ta reda på vad de olika substanserna som vi uppmanas stoppa i oss för att förbättra vår hälsa faktiskt innehåller…Om stamceller från aborterade foster andvänds i vaccin är det därför ett problem inte bara utifrån ett etiskt perspektiv utan även utifrån ett evighets perspektiv och vad den faktiskta konsekvensen blir av att ta emot en sådan substans i sin kropp. När det gäller Vilddjurets Märke (**viktigt att poängterar att Vaccin i säg inte är hela Märket men att det kan vara en del av det… Pröva detta**!) så kan vi ju läsa om att de som tar emot det inte blir friskare än andra och får ekonomiska fördelar i samhället någon längre tid utan att de snarare bara kommer att bli sjukare:

Och den förste gick bort och tömde sin skål över jorden, och onda och svåra bölder slog upp på de människor som hade vilddjurets märke och som tillbad dess bild. – *Uppenbarelseboken 16:2*

Ser vi det utifrån ett bibliskt perspektiv så kan man till och med dra det så långt som att likställa detta, med stamceller från aborterade foster, med kannibalism, eftersom du tar något från en människa, som inte frivilligt har lämnat ifrån sig det, och stoppar in i en annan. Det finns således en skuld gentemot Gud och en ofödd människa med i det hela. Samtidigt så finns det också förlåtelse i Jesus Kristus för den som omedvetet tar emot något men att medvetet ”synda på nåden” som det brukar heta är att ta stora onödiga risker.

Pastor **Chuck Baldwin**, som också var presidentkandidat i valet i USA år 2008, har studerat detta ämne under en längre tid och han uppmanar församlingsledare och pastorer att verkligen överväga detta med att uppmana sina församlingsmedlemmar att vaccinera sig. Och att inte dras med i kampanjer som syftar till att de ska medverka till att påverka människor att vaccinera sig. Han framhåller att alla ska ha rätt att välja själva och inte tvingas till något

Länk: https://www.brighteon.com/ab17c9ce-8a38-41fb-8288-7f592ba71838

Video om hur vissa vaccin faktiskt framställs och innehåller ...

Pastor **Chuck Baldwin**

Länkar: https://youtu.be/RiVge4Sb-RI

Sverige är också ett av huvudcenterna för forskning på vaccin mot Corona och andra vaccin.

Vaccin mot Corona forskas bla. fram i Huddinge i Sverige men i denna video får vi inte höra mycket om vad det innehåller eller exakt hur det framställs. Länk: https://youtu.be/Jqv-zuqSg64

När Häxkonster blir vetenskap...

För att se detta ur ett historiskt perspektiv och varifrån denna kunskap faktiskt kommer ifrån hamnar vi tyvärr i gammal hedendom och världen före floden som dränktes pga. sin synd och bara de som var i arken överleved.

Och de ångrade inte sina mord och sin ockultism, sin sexuella omoral och sina stölder. – *Uppenbarelseboken 9:21* Detta står i samband med den sjätte basunen och det som är intressant i sammanhanget är det grekiska ordet för **ockultism,** eller **trolldom,** som det också översätts med, är att det på grekiska heter = **Pharmakeia**, vilket är **farmaceut** på svenska dvs. de som jobbar med olika former av mediciner och att framställa sådana i laboratorier. Ordet Pharmakeia hittas också i Uppenbarelseboken 18:23 och Galaterbrevet 5:20 och även om vi inte kan säga att alla mediciner är onda i sig så finns det många nackdelar och biverkningar med dem. Den grekiska och egyptiska läkekonsten, tänkandet är en grundsten i de västerländska tänkande på högskolor och universitet nu förtiden. Båda dessa kulturer hade avgudadyrkan och trolldom med i sin vardag. Platon var med andra ord ingen ”neutral” filosof utan han var också uppfostrad i avgudatempel där man höll på med en hel del saker som vi idag bara skulle kalla för vetenskap men som var sammankopplat med dyrkan av diverse gudar. Exempelvis använde man både blod och DNA från olika varelser och droger / örter i ritualerna. Dessa blandades ihop på plats i ”laboratoriet” i templet exempelvis och man trodde också att det skulle hjälpa människan att hålla på med dessa ritualer och substanser fast det bara blev sämre i själva verket - **Alla som tillverkar avgudar är tomhet, deras kära gudar kan inte hjälpa. Deras vittnen ser inget och förstår inget, därför kommer de på skam.** *(Jesaja 44:9)* Så kopplingen till det som dagens lab håller på med här i Sverige finns där med andra ord, även om avgudarna inte nämns. Så därför är det viktigt att göra sin egen research innan man tar emot någon av dessa substanser så gott

det går, samtidigt som det också står att **de som tror ska till och med kunna dricka dödligt gift utan att bli skadade** (Markus 16:18). Samtidigt som vi **inte heller ska pröva Gud** dvs. dricka något vi vet är dåligt precis som Jesus inte hoppade från Tempelmuren när Satan eggade honom att göra det. *(Lukas 4:9-12)*

Arkeologen och forskaren **Terry Smith** har gjort ett längre reportage om just ordet ”Pharmakeia” och även ordet ”Pan-demi” som just nu är högaktuellt etc. vilket också leder oss tillbaka till avgudarna, närmare bestämt avguden Pan som hade en offerplats i norra Israel vid berget Hermon. Och det var på också detta ställe som Jesus sa: **jag säger dig: Du är Petrus, och på denna klippa ska jag bygga min församling, och helvetets portar ska inte få makt över den** – *Matteus 16:18*. Han kommer också in på vaccinfrågan och aborterade foster och att Svensk sjukvård är involverade i detta.

Terry Smith vid *Pans tempel* i Israel vid berget Hermon. Han hittas också på godinanutshell.com Länk till videon: https://youtu.be/MHfLMWU3M-g

Avslutningsvis så tror jag att det ligger en hel del i profetian angående varför Gud tillåter Corona som finns i häftet (se s. 17-19) och oavsett

om man är för eller emot vaccin, så finns det inget botemedel som kommer att kunna bota den sjukdom som vi alla går och bär på – nämligen döden. Det är ju för att försöka att förlänga vårt liv här på jorden som vi tänker att det kan vara bra med ett vaccin, och vår rädsla för döden får oss att göra en hel del på gott och ont. Men istället är det Jesus som visade oss hur vi ska leva och han har gett alla som tror och följer honom ett evigt liv, även om våran kropp här skulle dö – **Jesus sade: ”Jag är uppståndelsen och livet. Den som tror på mig ska leva om han än dör** (*Johannes 11:25)*. Så innan vi tar emot något oavsett hur många som tjatar på en att det är bra att ta det så behöver vi fråga Jesus om hans åsikt, och han kan svara oss på olika sätt.

Men vara och en behöver bilda sig sin egen uppfatting i de här frågorna både vad gäller vaccin och vilddjurets märke även om det inte är alldeles enkelt, men att bara hoppa över dessa frågeställningar för att det blivit feltolkningar och missbedömningar förut i tiden leder inte heller till något konstruktivt, och man riskerar att bli helt oförberedd istället.

(Denna artikel var ännu inte publicerad på nastadag.se vid pressläggningen)

Den 10:e juni kom så beskedet från Palmegruppen att man lägger ner utredningen och pekar ut den sk. ”Skandiamannen”, Stig Engström, som mördaren trots att han för länge sedan är död och inte kan försvara sig. Nedan en video från rättegången mot Christer Petterson där Stig vittnade och berättade sin egen historia.

https://youtu.be/VkSCmEDS4OE

I varje land finns det en antikristlig konspiration som under en längre tid verkar emot landets bäst, eftersom man själv tror att det bästa är att länders gränser upplöses och att alla länder istället blir ett enda stort globalt rike med en centralstyrd ledning, likt det som skedde vid

byggandet av Babels Torn *(Första Mosebok 11)***.** Detta konstaterade Paulus redan för ca. 2000 år sedan: **Laglöshetens hemlighet är ju redan verksam. Nu måste bara han som håller tillbaka röjas ur vägen. Sedan ska den laglöse träda fram, han som Herren Jesus ska döda med sin muns ande och förgöra med glansen vid sin ankomst. Den laglöses ankomst är ett verk av Satan som kommer med stor kraft och med lögnens tecken och under. Med ondskans alla konster bedrar han dem som går förlorade, eftersom de inte tog emot kärleken till sanningen så att de kunde bli frälsta. Därför sänder Gud villfarelsens makt över dem så att de tror på lögnen och blir dömda, alla de som inte har trott på sanningen utan njutit av orättfärdigheten**. *2:a Thessalonikerbrevet 2:7-12*

I **Claes Hedbergs** bok**:** *En oväntad vändning: den hittills dolda sanningen om det som kallas "Mordet på Palme"* som kom ut år 2017, är slutsatsen att själva mordet i själva verket är ett teatermord utförd av en större konspiration. Olof Palme dog aldrig på riktigt utan flögs ut ur landet samma kväll som teatermordet ägde rum, där en skådespelare som liknade Palme lossades vara död. Detta utfördes av en sammansvärjning på hög nivå med både politiker, sjukhuspersonal, polis etc. inblandade. Detta gjordes för att dölja den obekväma sanningen för det svenska folket, vilket var att Olof Palme hade smittats av AIDS pga. av att han levt ett liv i sexuell omoral vid sidan av sitt äktenskap med Lisbeth Palme. Vid denna tidpunkt fanns inga bromsmediciner för denna sjukdom, vilket gjorde regeringen desperat och teatermordet arrangerades pga. det.

Även om detta kan verka lite smått otroligt när man hör det första gången så är det nu i efterhand, när man lagt ner utredningen, en mycket mer logiska förklaring än att Stig Engström skulle vara mördaren. En större konspiration bakom mordet förklarar också varför så många konstiga misstag begåtts av polisens utredare under de

tidiga åren dvs. man ville aldrig lösa mordet på riktigt eftersom det i själva verket aldrig var ett riktigt mord. Detta påpekades också under presentationen med Krister Peterson där han skyllde många av misstagen som gjorts på de tidigare utredarna.

Men om vi tittar lite närmare på vad Palme och vad hans regering faktiskt gjorde så kan man förstå att man hade en hel del att dölja eftersom det var den agenda som Bibeln varnar för dvs. - **Laglöshetens hemlighet** som man i själva verket jobbade för, medvetet och även omedvetet så klart. **Det mångkulturella samhället,** som infördes under 1970-talet, var och är en viktig del i laglöshetens agenda, som kort sammanfattat handlar om att **byta ut 10 Guds Bud mot mänskligt påhittade lagar**. Och även om vi lever i Nya Testamentets tid så visar buden fortfarande på vad som är rätt och fel.

När det i Sveriges grundlag stod att vi var **ett kristet land** så innebar det att Bibeln och den kristna tron stod över andra religioner och kulturer och detta var och är i enlighet med det första budet **Du ska inte ha andra gudar vid sidan av mig** *(2:a Mosebok 20:3)* och Jesu ord i Nya Testamentet: **Jag är vägen, sanningen och livet. Ingen kommer till Fadern utom genom mig** *(Johannes 14:6).* Detta ändrades i och med införandet av det mångkulturella samhället som Palmes regering bar det största ansvaret för. Detta innebar i praktiken att Hinduismen gudar och Islams gud är lika viktiga som Bibelns Gud. I och med det så bröt man det första budet och resultatet av det kan vi alla se idag, nämligen att främmande religioner och makter försöker skaffa sig mer och mer inflytande i Sverige vilket bara har resulterat i mer kaos på gator och torg. Detta var givetvis en längre process som det socialdemokratiska partiet jobbat på och inte bara Palmes regering. När socialismen kom i slutet av 1800-talet så förklarade man i Sverige krig mot - **korset, kronan, svärdet och penningpungen** på sitt första möte, så detta var en del av en större strategi.

Palmes regering gjorde också en hel del annat som framförallt har med budet **Du skall inte begå äktenskapsbrott** att göra, vilket också var en av de största anledningarna till att de slutade som det gjorde för Palme. Följande förslag till reform av sexbrottslagstiftning, där man bland annat föreslår att incest helt legaliseras och att pedofili blir mer eller mindre lagligt, har hittats i regeringskansliet år 1976 skrivet av Lennart Geijer, dåvarande justitieminister i Palmes regering:

”*Sänk åldersgränsen för sexuellt umgänge med barn från 15 till 14 år.

***För barn i vuxen vård ska åldersgränsen för sexuellt umgänge med vårdnadshavare var 18 år (som tidigare). Men för annan beroendeställning än vård (lärare etc) ska åldersgränsen sänkas till 14 år.**

***Begreppet ”grovt koppleri” tas bort. Eventuellt kan det vara aktuellt för hallickar som håller flickstall.**

***Incestbegreppet slopas helt och hållet. Alltså ska sexuella förbindelser mellan familjemedlemmar inte längre vara straffbara.**

***För sexuellt inriktad beröring, som inte kan anses vara sexuellt umgänge, föreslås åldersgränsen tio år mot nuvarande 15 år.**

***Våldtäktsbegreppet ska behållas men reserveras för de fall då gärningsmannen visat synnerlig hänsynslöshet eller råhet.**

***De ”vanligaste” sexuella övergreppen ska betecknas ”sexuellt tvång” och få en betydligt lindrigare straffskala.**

***Orden tukt, otukt och sedlighet tas bort ur lagtexten.**

***All särbehandling av homosexuella tas bort.**

Förslag från justitiedepartementet 1976”

(Citat ur boken *Makten, Männen och Mörkläggningen – Historien om bordellhärvan 1976* skriven av Deanne Rauscher & Janne Mattsson utgiven av: Vertigo förlag 2004)

Bibelns regler för sexuellt umgänge, som beskrivs mer i detalj i 3:e Mosebok Kapitel 18, har också varit grund för den svenska lagen i dessa frågor ända sedan 1500-talet, och även tidigare. Dessa regler är till för att skydda människor från övergrepp som skadar dem, men i och med dessa förslag ville Palmes regering istället ta bort det skyddet vilket skulle ge förövare mycket större frihet. Bakgrunden till detta var den sk. *Bordellhärvan*, som kort sammanfattat handlade om att högt uppsatta politiker hade sex med minderåriga prostituerade (Läs mer https://sv.wikipedia.org/wiki/Geijeraffären). Justitieministern Lennart Geijer fick ta den största smällen i ärendet men flickorna som utnyttjades pekade också ut Palme som en annan av förövarna bland många, även om de aldrig togs på allvar. Hela boken *Makten, Männen och Mörkläggningen – Historien om bordellhärvan 1976* är intressant läsning i sammanhanget.

Detta och mycket annat som hände under Palmes tid ger anledning att tro att det fanns och finns en hel del att dölja för det socialdemokratiska partiet. Därför är spåret om en större konspiration som under längre tid, även innan det sk. mordet, dolt sanningen för det svenska folket mer trolig än många andra spår i utredningen. Palmes regering verkade både helt öppet och i det fördolda, medvetet och omedvetet, för ”Laglöshetens hemlighets” förverkligande i Sverige, vilket har lyckats för en kortare tid men sanning brukar förr eller senare alltid hinna ikapp.

Bokrecension

Sveriges öde ligger i vågskålen!

"***Nationer som inte kan komma ihåg sin historia är precis som mannen som ramlade och tappade sitt minne***" så står det redan i det första kapitlet av *Lars Enarsons* nya bok *Det Upprättade Landet.* Boken som är strax under hundra sidor lång är en sammanfattning av vad böneröreisen Sverige 7:14 ägnat sig åt under snart 3 års tid men innehåller också en hel del intressant och viktig svensk historia. Bibelns betydelse för vårt lands egna språk, flagga, självstyre och

självständighet från den Katolska Kyrkan och Romarrikets förtryck lyfts fram på ett särskilt sätt. Detta är saker vi idag ofta tar givet men som det är viktigt att påminnas sig om och inte nonchalant ta för självklart. Det är med andra ord viktigt att förstå vad det var våra förfäder faktiskt kämpade för och varifrån vår frihet faktiskt kommer:

<u>Bibeln avgör ett lands framtid.</u> Genom Reformationen under 1500-talet blev Sverige ett enat och fritt land. Bibeln översattes till svenska och så småningom fick vi vår svenska flagga: det kristna guldgula korset mot en himmelsblå bakgrund. Svenska folket fick sin utbildning genom studier av Luthers lilla katekes och svensk lagstiftning grundades på Guds bud och lagar, i Bibeln. Välståndet ökade.1593 hotades friheten av Sigismund III Vasa som var på väg från Polen för att ärva kronan och än en gång införliva Sverige under påven och återinföra mässan på latin. Bibeln skulle återigen bli otillgänglig för vanligt folk. Då samlades man till Sveriges viktigaste kyrkomöte, Uppsala möte, där man med livet som insats slog fast att Bibeln utgör det ”enda rättesnöret för lära och liv”. Då var Sverige fortfarande en obetydlig och glest befolkad avkrok i Europa. När vi ärar Gud ärar han oss. Inom femtio år efter beslutet på Uppsala möte hade Sverige blivit en av Europas stormakter. Gustav den II Adolf kallades i Europa för Lejonet från Norden. Sverige fick ett avgörande inflytande på hela världshistorien genom säkrandet av Reformationen i Westfaliska freden 1648. (*Enarson 2020:31)**

Detta lyfts fram som det som gjorde Sverige framgångsrikt men också det som hände efter denna tid dvs. det som gjorde att det inte gick lika bra för Sverige längre:

Med Gustav III avslutades Sveriges stormaktstid definitivt, mycket på grund av införandet av avgudadyrkan i form av frimureri och hemliga ordnar. (*Enarson 2020:32)*

Gustav den III levde mellan åren 1746-1792 vilket leder fram till det som påverkat oss under en längre tid nu i Sverige nämligen Socialismen, som är sprunget ur den Franska Revolutionens idéer. Det Socialdemokratiska partiet är ett av de partier som påverkats mest av denna revolutions tankegods och dess agenda i Sverige, även om alla partier i den nuvarande riksdagen i Stockholm också är mer eller mindre influerade av samma idéer:

Mot 1800-talets slut gjorde så socialismen sitt intåg och förklarade på sitt första konstituerade möte krig mot ”korset, kronan, svärdet och penningpungen. Kyrkan skiljande från staten utgjorde en av Socialdemokratiska Arbetarpartiets första målsättningar. Men istället för en blodig revolution som i Ryssland, påbörjade socialdemokraterna istället en långsam process för att utplåna kyrkans makt och kristendomens inflytande över samhället. Man beslutade sig för att ”koka grodan sakta. (*Enarson 2020:32)***

Det är här vi kan se ursprunget till den situation som vi lever i idag eftersom mycket av den socialistiska agendan har gått i uppfyllelse i Sverige.

Under de senaste hundra åren har Sverige och övriga Norden styrts av regeringar som medvetet vänt sig bort från Gud och vårt kristna arv. Paulus sa i sitt tal på Areopagen att Gud har skapat alla nationer med dess gränser för att de ska söka Gud. Vi har inte nått den nivå av bön i församlingen som är nödvändig för att vi ska få se våra nordiska länder söka Gud. Men vi har börjat be och vi kommer att få se en förändring om vi lär oss att be som man gjort i Korea, Uganda, Brasilien, Ungern och andra länder och inte ger upp utan håller ut i bön. Vi behöver be till dess att Sverige vänder om och vi kommer tillbaka till vår ursprungliga kallelse och får en ny grundlag, där vi, precis som i Ungerns nya grundlag slår fast att Sverige ska vara ett kristet land och inte ett

mångkulturellt. Löftet gäller fortfarande: [Om] mitt folk, som är uppkallat efter mitt namn, ödmjukar sig och ber och söker mitt ansikte och omvänder sig från sina onda vägar, då vill jag höra det från himlen och förlåta deras synd och skaffa läkedom åt deras land. *(2:a Krönikeboken 7:14)*

Huvudpoängen i boken är alltså att nyckeln till en positiv förändring i ett land är att församlingen, först och främst, omvänder sig från sina onda vägar, dvs. de som känner Gud, har en rådande ställning utifrån Guds perspektiv och förvaltar Guds riket i nationen, men sedan att också ”vanligt folk” och politikerna etc. hakar på när de ser församlingens förvandling. Och att även de börjar att ära skaparen på sitt sätt. Då kan vi tillslut få ett ledarskap som istället för att förleda folket, såsom den socialistiska agendan gjort, leder dem till att ära skaparen. Exempelvis så var det alltid morgonbön i skolan varje dag förr i tiden, då man ärade Gud, utan att det var något konstigt med det. Eller att man inför varje rättegång påminde de som vittnade att de inte står bara inför människor och vittnar utan inför jordens skapare, i och med att man fick lägga händerna på Bibeln i rättssalaen osv. Så ett kristet land innebär alltså inte att alla tvingas bli kristna och gå till kyrkan varje söndag förmiddag, utan det är något som genomsyrar hela samhället, varje dag, då 10 Guds bud och Jesu frälsningsverk och lära blir den grund som hela samhället vilar på.

Bön handlar inte heller om att rabbla en massa tomma ord och ramsor utan att medvetet lyssna in vad vår Himmelske Fader har på sitt hjärta och stå upp för det som står i Bibeln och försvara det i olika sammanhang. Ofta vill man i nuvarande svensk historieskrivning lyfta fram Bibeln och Kristendomen som ett slags förtryck istället för en positiv kraft och grunden för vår frihet. Detta är en del av den socialistisk agenda, dvs. att vi ska tänka negativt om vår historia för att istället omfamna de socialistiska idéerna. Samtidigt så var en av anledningarna till att socialismen kunde få fotfäste i Sverige att både kyrkan och kungen hade gjort bort sig i vissa avseenden och suttit på

alldeles för höga hästar, och givetvis också förtryckt folket i vissa sammanhang. Detta utnyttjades dock maximalt av de socialistiska krafterna, till att smutskasta grunden för vårt land och försöka få oss att tro att allt är fel och att kyrkan och kungamakten bara är förtryck.. Det hela kulminerade i och med att Olof Palmes regering införde det mångkulturella samhället istället för det kristna på 1970-talet. Den negativa konsekvensen av den samhällsstrukturen har vi alla fått uppleva på det ena eller andra sättet sedan dess. Så vi behöver förstå att även om vissa representanter för kyrkan och kungamakten gjorde fel så är det inte fel på Bibelns budskap i sig, utan det är till en välsignelse för ett land och inte till ett förtryck, vilket lyfts fram tydligt i boken. Så rent praktiskt behöver vi sluta att skämmas för vår protestantiska kristna arv, som den socialistiskta agendan har lärt oss göra, via indoktrinering i skolsystemet bland annat, och istället lyfta fram det som en positiv kraft som räddade oss från Romarrikets förlängda arm - den Katolska Kyrkans förtryck på 1500-talet.

Lars beskriver hur omvändelsen i det forna Israel gick till när de hade hamnat på felaktiga vägar och kommit bort från Gud, vilket fick som yttersta konsekvens att deras värsta fiender, filisteerna, fick makt över dem. I kapitel 3 beskrivs hur omvändelsen skedde stegvis under en 20 års period och i kapitel 4 tas **samlingen i Mispa** upp, där profeten Samuel samlade hela folket till omvändelse. Samlingen fick som konsekvens att Israel kunde besegra sina fiender igen och bli starka. Liknande händelser behöver inträffa i Sverige, och konferensen Nordens Kallelsestund 13-15/03/2020 där denna bok för övrigt gavs ut var en del i det.

För att Sverige inte ska gå under helt som nation och bara bli en passiv lydstat till det framväxande antikristliga systemet som breder ut sig över jorden via bla. globala organisationer såsom EU, FN, Världsbanken, Multinationella företag etc. behöver vi omvända oss. Dessa globala organisationer och företag har många likheter med Katolska Kyrkan och Roms imperium på 1500-talet, då vi knappt

kunde bygga egen byggnad utan att först fråga Rom och Katolska Kyrkan om tillåtelse, bara som ett exempel. Detta smyger sig tillbaka via de globala organisationerna och företagen som har samma kontrollerande agenda som då, fast på ett lite annorlunda sätt såklart, men likheten finns där. Avlutningsvis så citeras texten på hemsida arielmedia.se där boken säljs:

Vi måste välja sida: Bibeln eller samhällets totala sammanbrott, korset eller kaos, kristendom eller anarki, väckelse eller undergång.

Det upprättade landet: steg till nationell förvandling av Lars Enarson 99 sidor, mjukband
ISBN: 978-0-9979110-2-2 Pris 99kr

Länk till hemsida där boken går att beställa:

https://butik.arielmedia.se/products/det-upprattade-landet-enarson

24/04/2020 Visst är det på ett sätt fantastiskt att kunna följa med i 10 olika gudstjänster via tex. Facebook och Youtube från hela Sverige, en söndag förmiddag, istället för bara en när den lokala församlingen håller stängt pga. Covid19. Men hur kul blir det egentligen i längden? Aposteln Petrus skriver ang. församlingen att den är uppbygg av *”levande stenar*” dvs. fysiska personer: ***låt er själva som levande stenar byggas upp till ett andligt hus, ett heligt prästerskap som ska bära fram andliga offer som Gud tar emot med glädje genom Jesus Kristus*** (1:a Petrus 2:5). Frågan är hur mycket levande stenar vi egentligen blir med våra ”Facebook Profiler” etc. och även om det går att göra en hel del med modern teknik så kan ett fysiskt möte aldrig helt ersättas med ett digitalt. Bibelfrågor Tv har nyligen släppt en video med titeln **”Faran med att Församlingar Digitaliseras på Facebook – Bibelfrågor News 21/04/2020”**, där problemen med digitaliseringen av församlingen lyfts fram. Videon uppmanar församlingar att, så gott det går trots COVID19, försöka att anordna så många fysiska möten de bara kan utan att för den sakens skull bryta mot lagen, just eftersom vi främst är kallade till att agera som ”levande stenar” dvs. i den fysiska verkligheten. De ”levande mobiltelefoner” måste helt enkelt komma i andra hand.

Problemet med spioneri på Facebook tas också upp, vilket också riskerar att skada församlingar som litar för mycket på ”teknikens

under.” Från exempelvis Kina har det kommit in många rapporter, den senaste tiden, om hur tekniken används emot församlingen av en gudlös stat. Och även om vi i Sverige kanske har svårt att se hur det som händer med församlingar i Kina skulle kunna hända oss här, så är det ett faktum att Sverige i nuläget styrs av sekulära gudlösa ideologier, precis som Kina, även om systemen i sig ser olika ut. Så vi ska nog inte bli allt för förvånade om det börjar hända liknande saker här också, även om det i så fall kommer ske på ett lite annorlunda sätt, såvida inte en genomgripande folkväckelse (låt oss fortsätta be om det) ändra på de tankebyggnader som just nu kontrollerar vår nation. Läs mer om förföljelsen i Kina mfl. Se videon från Bibelfrågor Tv nedan:

https://youtu.be/Z1e4FKY4GUo

Men för att återgå till Facebook så finns det redan en hel uppsjö av appar (sk. **Syp Apps**) som erbjuder exempelvis arbetsgivare, föräldrar mfl. möjligheten att kunna spionera på sina anställdas / barns messenger chat och privata bilder etc. på bla. Facebook och Snapchat. För ungefär 200 kr i månaden kan all denna information köpas, ibland till och med gratis. Och även om det kan finnas en viss positiv nytta med att kunna spioner på det som är ont i samhället och avslöja det, så kan det också användas av ondskan själv för dess syften.

Om man drar det ett steg längre och funderar på hur en sida som Facebook, när alltför mycket information från församlingar delas där, kan komma att användas för att förfölja församlingar istället, så är det dags att tänka ett extra varv till innan man delar för många detaljer där. Visst kan det vara bra att synas och att göra reklam till viss del, men nackdelarna behöver också diskuteras och församlingar behöver be igenom de här frågorna för att inte utsätta sig själva för onödiga risker, även om förföljelse alltid är något vi ska räkna med och vara villiga att gå igenom när vi predikar det fulla evangeliet. – **Saliga är ni när människor hånar och förföljer er och ljuger och säger allt möjligt ont om er för min skull.** (Matteus 5:11) Men Jesus gav sig heller aldrig på ett ovist sätt i förföljarnas händer utan bara när *hans tid* hade kommit – **Jesus sade till dem: ”Min tid har inte kommit än** (Johannes 7:6). Och det är därför som vi behöver se upp med bla. Facebook för att inte bli förföljda helt i onödan och när det inte egentligen är våran tid att bli det… Förhören med facebooks grundare **Mark Zuckerberg** i den amerikanska senaten för inte allt för länge sedan får tala sig själv.

https://youtu.be/WHszEcin5uE

https://youtu.be/2CaJoQk9VLc

Ett alternativ, för att inte utsätta sig för onödiga risker, **är att församlingens eget hemsideutrymme används för att lägga ut videor och kommunicera med medlemmarna** digitat, som ett säkrare komplemet , till de fysiska träffarna. Och även om detta skulle kräva en lite extra ansträngning från respektive webbansvarig så är alternativet som i nuläget används att man ger bort sin information till en tredje part som man inte riktigt kan lita på.

18-03-2020 Helt galet eller är detta faktiskt Guds kallelse till dessa båda missionärer, vi överlåter till läsaren att avgöra detta:

Nickolai Bakken från Red Letter Ministries (RLM) presenterar kallelsen att åka till Frankrike innan gränsen stänger. Länk: https://youtu.be/mH_0bSFD24w

Minneapolis baserade **Red Letter Ministries** har skickat ut 2 missionärer till Europa för att i bön, på olika sätt, bekämpa den pågående coronaepidemin, med start i Paris. De hann komma fram precis innan gränsen stängdes ytterligare, så bara det skulle man kunna påstå är ett mirakel i sig. Man har också fått en kallelse likt den Moses fick när han trädde fram inför Farao under de 10 plågorna (*2:a*

Mosebok kapitel 7-11) som drabbade Egypten och vädjade till honom att vända om från sin gudlösa väg för att landet skulle få ro. Något liknande kommer man försöka att göra inför franska politiker, enlig planen. Men det hela börjar med att bara gå runt på Paris gator, be och samtal med människor om Gud mitt i svårigheterna. Nedan kan du bevittna den första livesändningen från 17/03/2020:

https://youtu.be/98g29kgoBDo

23-03-2020 Nickolai Bakken utsänd av Red Letter Ministries (som vi tidigare reporterat om > Läs mer.) vittnar i videon nedan om hur han upplever sitationen just nu i Paris. Han säger bland annat att han känner sig mer beskyddad mitt i epedemins centrum än att vara hemma i USA. I video nr. 2 besöker han en kristen familj som haft corona och som vittnar om hur de upplevt sjukdomen och hur Gud hjälpte dem mitt i nöden.

https://youtu.be/V-kzEI150r8

https://youtu.be/K0MJAZECEWo - Vi har alla olika gåvor och kallelser, Nockolai blev skickad till Paris för detta uppdrag men alla behöver vi be om den helige andes ledning om vad just vi ska göra i denna situation eller som Lewi Pethrus sa i sin sista predikan 1974 – Att Gud ger oss en frälsning som passar oss men vi behöver, med andra ord ska alla inte göra samma sak men alla kan göra något. Så vi behöver och öppna oss för Guds ledning varje dag. *Han har frälst oss och kallat oss med en helig* ***kallelse****, inte på grund av våra gärningar utan genom sitt beslut och sin nåd som han har gett oss i Kristus Jesus från evighet.* – 1:a Timoteusbrevet 1:9

https://youtu.be/3ZloMaSoO1U

14/04/2020 Väldigt uppmuntrande videor från Minneapolis baserade ”Red Letter Ministries” som istället för att sitt hemma och låta rädslan ta över, istället går ut (när Herren kallar dem) och gör olika insatser för människor under denna kris. Det handlar både om att vittna om Jesus och att dela ut mat bland de mest behövande. Nedan två videor från Frankrike och Kenya. Nästa Dag har tidigare rapporterat om Red Letter Ministries insatser i Paris i två andra artiklar.

Teamet i Paris / Frankrike https://youtu.be/C2xowTxFVM0

Team i Kenya som gjorde outreach under Påsk. https://youtu.be/2aVhZu3Pxac

23-03-2020 Forskningsstudier har visat på att det finns ett klart samband mellan överkonsumtion av framförallt det vita industriellt framställda sockret som är en vanlig ingrediensen i väldig många livsmedel > Läs mer om studien. https://fof.se/tidning/2012/3/tumorens-enorma-sockersug

Ändå är det just dessa varor som oftast är slut på hyllorna i dessa bunkringstider då folk vill köpa på sig stora mängder av det som de tror sig behöva under svårare omständigheter. Vitt mjöl och pasta gjort på det vita mjölet är andra produkt som ofta är slut på hyllorna vilket också forskning visat på att de vid överkonsumtion bidrar till ökad risk för cancer. > Läs mer om detta: http://www.tidningenhalsa.se/artiklar/artiklar/20170123/ar-cancerfondens-kostrad-vid-cancer-kontraproduktiva/

Så för den som vill äta hälsosammare råder det för tillfället ingen brist på varor i hyllorna runt om vårt land. Fullkornsprodukter av olika slag, även sådana som ser ”vita” ut finns det gott om. Honung och andra bättre sötningsprodukter än det ”vita sockret” går också att få tag på ett relativt enkelt sätt fortfarande.

Även om coronavirus inte är att leka med så finns det något ännu värre som har pågått under en mycket längre tid och som organisationer såsom Cancerfonden inte har varnat tillräckligt för. Cancerfonden själva sponsras tyvärr ofta av samma företag som tjänar mångmiljonbelopp på att sprida varor med mycket socker och vitt mjöl i, detta märker vi speciellt under den sk. Rosabandet kampanjen där man tex. för att ”motverka” cancer uppmuntras att köpa inplastade bullar med mycket socker i, mycket motsägelsefullt. ***Kärlek till*** *pengar är en rot till allt ont. (1:a Timoteusbrevet 6:10)*

En av meningarna med att döpa denna tidning till **Nästa Dag** är att lyfta fram det profetiska på ett tydligt sätt och inte bara fokusera på det som är här och nu utan se ett steg längre. Många intressanta profetior kommer just nu också och de behövs verkligen ledning i en tid som denna så att man inte bara stirrar sig blind på nuet, samtidigt som det alltid är viktigt att pröva allt: ***Förakta inte profetior, men pröva allt, behåll det goda och håll er borta från allt slags ont*** (1:a Thessalonikerbrevet 5:20). Så här nedan följer 3 olika profetior som har både med nuläget att göra men också med det som ligger lite längre fram.

Länk: https://youtu.be/cn9wlzsFKzc

Jonathan Cahn, är en messiansk jude som är verksam i en församling i New Jersey i USA och som har skrivit en hel del böcker om det profetiska har fått ett profetiskt budskap som döpts till **The Return**. Likt Sverige 714, utgår budskapet från 2:a Krönikeboken 7:14 där det står ***"Men om mitt folk, som är uppkallat efter mitt namn, ödmjukar sig och ber och söker mitt ansikte och omvänder sig från sina onda vägar, då vill jag höra det från himlen och förlåta deras synd och skaffa läkedom åt deras land."*** Detta budskap riktas framförallt speciellt till detta år och det amerikanska presidentvalet men också inför framtiden, därför att om inte en grundlig omvändelse sker där vi på allvar vänder om och byter livsmönster är domen inte långt borta. Det är kärnan budskapet.

Kjell Henricson som driver youtubekanalen **Vittnesbörd Tv** sedan 2014 och har fått ett budskap som han förmedlar på engelska denna gång med har titeln **"Are you ready to step up for Christ?" -**Länk: https://youtu.be/bnBBAnIYl0c

Fokus ligger på vad som kommer hända efter att coronaepidemin har avtagit och vad församlingar och enskilda kristna bör tänka på för att kunna vara användbara för Guds rike i denna tid.

https://youtu.be/_cWH2UPLQgU

Thomas Horn, som tidigare kommit med flera profetiska budskap bla. om att den förre påven ”Benedictus” skulle avgå vilket inte många trodde på när de först hörde det, men som senare visade sig stämma, har nu fått ett nytt allvarligt budskap. Denna gång handlar det om år 2029 och en stor katastrof som kan komma att hända då. **Men samtidigt poängterar han att om omvändelse sker, likt när Jona profeterade om staden Nineves undergång (Jona 1-4) och folket då omvände sig, behöver inte detta heller inträffa år 2029**. Det handlar i viket fall om att en väldigt stor metiorit ska träffa jorden år 2029 och han referar bla. till Uppenbarelseboken 8:10-11 där det står ***”Den tredje ängeln blåste i sin basun. Då föll en stor stjärna från himlen, brinnande som en fackla, och den föll över en tredjedel av floderna och vattenkällorna. Stjärnans namn är Malört. En tredjedel av vattnen förvandlades till malört, och många människor dog av vattnet som hade blivit bittert.”*** NASA har också haft koll på denna metiorit och förstått faran men dolt information för allmänheten säger Horn. Han har också gjort en rejäl undersökning innan han gick ut med detta och rådfrågat många experter m.m och sammanställt alltihopa i boken ”The Wormwood Prophecy” som både går att köpa fysiskt och ladda ner digitalt. Mer info om det i beskrivingen av

youtubeklippet. Som sagt ”Pröva allt”… och kärnan i alla dessa 3 budakap är just att söka Gud i svårigheterna och ändra sina prioriteringar i livet, för då kan framtiden också ändras till det bättre.

20-03-2020 Under lördagens möte den 14:e Mars ägnades en hel del av konferensens tid åt att avslöja de samhällsstrukturer som under en längre tid bidragit till att både män och kvinnor mår allt sämre. Den enkla förklaringen är att de olika gåvor som Gud gav till de båda könen inte uppmuntras av de som styr samhället längre. Detta gör att de naturliga rollerna som män och kvinnor har, enligt Bibelns skapelseordning, aktivt motarbetas i nutida samhällsstrukturer, både vad gäller familjepolitik, arbetsmarknadspolitik men även inom kyrkan, vilket ger psykisk ohälsa som resultat. Detta uppmärksammades på flera sätt som märks i videorna nedan: **Lennart Högberg** kom med ett profetiskt budskap angående detta (se video 1), **Harriet Enarson** undervisade om kvinnors roller utifrån Bibeln (se video 2), **Dr Michael Brown** undervisade utifrån *Första Kungaboken kapitel 17-20* om kung Ahab, drottning Isebel och Elia mfl. och om hur samma mönster som vi kan läsa om där upprepas i vår tid. Detta är ett andligt krig och vi behöver förstå att det inte är människor av kött och blod som är de egentliga fienderna, poängterade Brown bla. och han gav flera exempel på detta från sitt eget liv (se video 3).

Lennart Högberg https://youtu.be/SXH_iVTN7dQ

Harriet Enarson https://youtu.be/g8VVUoCAYuE

Dr. Michael Brown https://youtu.be/02XmsiAgpKU

Hela mötet från början till slut. https://youtu.be/I5aB92Ahq_A

17-03-2020 Den norske predikanten Kjetil Tveter uppmanade alla pastor vars pingstförsamlingar är anslutna till samfundet Pingst FFS i Sverige att gå ur samfundet under år 2020. Detta sa han att han upplevt Gud säga till honom, under konferensen Nordens Kallelsestund i Solna i helgen som gick. Hör hela hans budskap till svensk kristenhet i videon nedan:

Länk: https://youtu.be/UbRbEecPHow

Kjetil Tveter har för övrigt skrivit boken *"Den katolske forførelse, og falsk enhet"* eller som den hetar på svenska *"Den katolska förförelsen och falsk enhet"(2017)* - länk: https://eldsflamman.se/den-katolska-forforelsen-och-falsk-enhet-kjetil-tveter___pid5005.html

2020/03/10 Tidningen Dagen vilseleder angående konferensen ”Nordens Kallelsestund” det uppger youtubekanalen ”Bibelfrågor Tv” i sin senaste video som publicerades i fredags se hela videon nedan:

Länk: https://youtu.be/BvWe4-vytnI

Inte bara en artikel men nedlåtande och kritiserande innehåll har publicerats av Dagen utan ett flertal, vilket tyder på att man är ute efter att skada konferensen ryckte och inte har en objektiv beskrivande inställning.

10-03-2020 5g nätet hyllas av teknikutvecklare som tjänar mångmiljonbelopp på denna utveckling, men för att denna nya wifi-teknik ska fungerar behöver massvis med träd avverkas framförallt i stadmiljöerna där nätet används som mest. Träden stör nämligen de elektromagnetiska vågorna som sänds ut från masterna. Här kan du läsa mer om vad som exempelvis pågår i staden Sheffield i England: Läs mer om detta: (https://ninanco.com/food/sustainable-local/deforestation-5g-closer-home-might-think/)

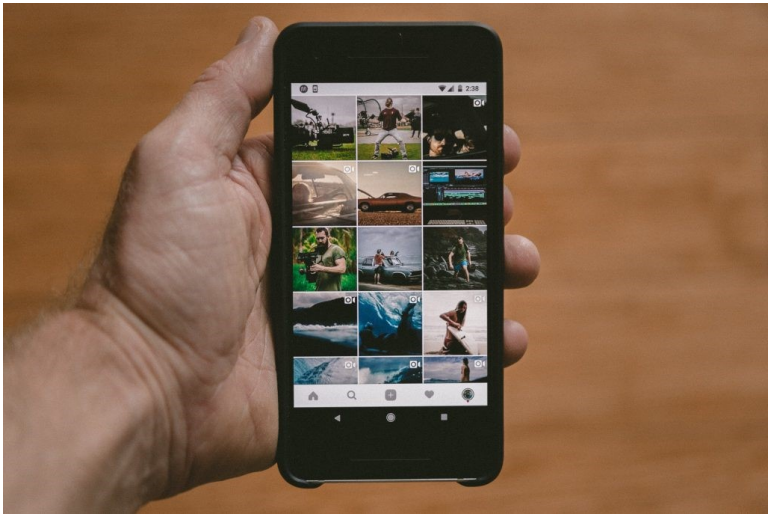

Även många forskare har riktat stark kritik mot den snabba utvecklingen av 5g eftersom seriösa vetenskapliga studier om hur 5g strålningen skulle kunna påverka den männskliga kroppen och hälsan negativt. Läs mer om hur forskare varnat för 5g. (https://ehtrust.org/wp-content/uploads/Scientist-5G-appeal-2017.pdf)

https://youtu.be/61h_vuBujw0

Ännu en video om detta: https://www.brighteon.com/4add86ed-a768-4907-a39d-529dcfb9175f

10/05/2020 En profetia folrerar om att ”3 dagar av mörker” (Three Days Of Darkness) ska komma över jorden igen. Det hela bygger på att det som hände med egyptierna när Farao inte lät israels barn gå ut ur Egypten kommer att upprepa sig nån gång i den ”sista tiden” som vi lever i nu, innan Jesus kommer tillbaka: **Herren sade till Mose: ”Räck upp handen mot himlen, så ska det komma ett mörker över Egypten, ett mörker som man kan ta på.”Då räckte Mose upp handen mot himlen, och ett tjockt mörker kom över hela Egyptens land i tre dagar. Ingen såg den andre och ingen steg upp från sin plats på tre dagar. Men där Israels barn bodde var det ljust överallt.** *2:a Mosebok 10:21-23*

Till profetian har det också kommit tydliga anvisningar om hur man ska agera för att, precis som israeliterna, kunna få ha ljus kvar medans de som inte är förberedda kommer att få det svårt i mörkret, när inte mycket av det vi är vana vid kommer att fungera. Framför allt handlar det om att be och inte bli rädd när detta händer, men även några prakiskta tips om vad som kan vara bra att ha och göra hemma ifall detta skulle ske:

1. *Täck för fönstren.*
2. *Titta inte ut genom fönstret så länge mörkret varar.*

3. *Öppna inte dörren för någon som knackar på.*
4. *Ha oparymerade ljus hem, men räkna också med att Helig Ande kommer att ge övernaturligt ljus till alla som söker Gud i denna tid.*
5. *Se till att ha vatten hemma för 3 dagar, på flaska / burk, eftersom kranvattnet troligtvis inte kommer att funka.*
6. *Ha mat hemma som inte behöver värmas eller kokas.*
7. *Mediciner som man kan behöva.*

Men viktigast av allt, som sagt, är att lita helt på Gud, hans son Jesus Kristus från Nasareth, och Den Helige Ande vad som än händer och att inte bli rädd.

Kan detta verkligen inträffa då ??? undrar vissa och vissa andra menar att det är en falsk profetia. **Nästa Dag kan varken bekräfta eller dementera detta utan lämnar det upp till läsaren att avgöra**. Men att inte ens våga publicera något om detta är en ännu större fara, anser vi, för ifall det skulle visa sig vara sant har vi inte varnat för det som vi visste och då kommer vi att känna oss skyldiga i efterhand. Vi behöver också lära oss att urskilja olika saker vad gäller det profetiska därför publicerar vi detta.

De två första videorna från *Kerry Ann Gidden* och *Linda Courtney* är från 2019 och de har båda fått uppenbarelser om att detta kommer att ske, dock ingenting om tiden men en hel del detaljer om vad som kommer att hända innan mörkret kommer. Bland annat kommer det att föregås av jordbävningar och att himlen ser konstig ut, vilket de vanliga nyheterna kommer att förklara som ”klimatförändringar”, men detta är inte riktigt sant utan det är Gud själv som rör om i grytan helt enkelt. På så sätt kan den som är uppmärksam veta när tiden är inne och inte behöva tänka på detta i onödan.

Den tredje videon med *Tim Henderson* är en så kallad EXPOSED video där han, utifrån sitt perspektiv, anser att profetian är falsk, dels eftersom att den första gången kom genom en kvnnlig katolik som hette *Anna Maria Taigi* i Rom på 1800-talet… Men ska man verkligen undvika en profetia bara därför att den råkar komma i från det katolska hållet ? Visst är den katolska kyrkan, som kyrkosystem, ute på fel vägar i många avseenden men Gud kan ju prata genom vem han vill när han vill, till och med genom en åsna (4:e Mosebok 22:25, *Bileams Åsna*). De två första videorna är från protestantiska kvinnor i vilket fall men den fjärde videon är från en katolsk präst som alldelse nyligen (2020) också förklarar historien från 1800-talet om kvinnan i Rom som såg detta komma redan då och kopplar det till dagens situation. Bedöm själva:

Kerry Ann Gidden https://youtu.be/dU89yuMoQV8

Linda Courtney https://youtu.be/2PfGp_Jhe90

Exposed video med **Tim Henderson** https://youtu.be/cjwHhmmN3z4

https://youtu.be/UY2XpUPmEuo **Fr. Mark Goring** om det katolska helgonet som fick samma vision på 1800-talet… Ska man bortse från denna profetsia bara därför att en katolik fått den ??

Många olika ställen i Bibeln antyder också att något sådant som beskrivs i videorna ovan kommer att hända förr eller senare, sen så är frågan exakt hur det kommer att gå till, vad som behöver hända före denna händelse, rent kronologiskt i Uppenbarelseboken tex, vilket inte alltid är så lätt att begripa men nedan har vi tagit fram fyra olika bibelställen i vilket fall, bedöm själva:

Solen ska vändas i mörker och månen i blod innan Herrens dag kommer. -*Joel 3:4*

Och jag såg när Lammet bröt det sjätte sigillet. Då blev det en stor jordbävning. Solen blev svart som en sorgdräkt, och hela månen blev som blod. – *Uppenbarelseboken 6:12*

Kom, mitt folk, och gå in i dina kamrar, stäng igen dörrarna efter dig. Göm dig ett litet ögonblick tills vreden har gått förbi. För se, Herren kommer ut ur sin boning för att straffa jordens invånare

för deras missgärning. Jorden ska blotta sina blodskulder och inte längre dölja sina dräpta. – *Jesaja 26:20-21*

Den öppnade avgrundens brunn, och rök steg upp ur brunnen som röken från en stor ugn, och solen och luften förmörkades av röken från brunnen. – *Uppenbarelseboken 9:2*

Avslutningsvis så oavsett vad som händer så är det **Gudsfruktan** (inte att förväxla med paralyserande rädsla) som räddar oss, för det göra att vi förbereder oss och gör rätt saker i rätt tid med hjälp av bön och att ha kontakt med vår Far i himlen, precis som Noa gjorde innan floden (*Första Mosebok 6-7)*

Fysisk träning är nyttig på sitt sätt, men gudsfruktan är nyttig på allt sätt, för den har löfte om liv, både för den här tiden och den kommande. – *1:a Timoteusbrevet 4:8*

Video ang: denna profetia från Nästa Dags eget videoarkiv…

18-03-2020 Youtubekanal ”Mikael Hagenbo” har nyligen publicerat ett vittnesbörd där pastor Pethrus berättar om hur en kvinna i hans församling blivit mirakulöst helad från ett äkta fall av coronavirus i Sverige. Ambulanspersonalen vägrade att köra kvinnan till akuten när det kunde konstatera att fallet var äkta. Kvinnan hade inte vistats utomlands den senaste tiden därför reagerade inte vårde speciellt akut när hennes anhöriga ringde in men när vårdpersonal tillslut kom till platsen kunde verifirera fallet som äkta och blev mycket rädda. De uppmanade då anhöriga att skjutsa in kvinnan till sjukhus men de kom till slutsatsen att det inte skulle göra saken bättre utan började istället be för kvinnan i Jesu namn och uppmana henne att bekänna sina synder, plötsligt hände då miraklet… Lyssna på vittnesbördet nedan:

https://youtu.be/icRkvS9Ci2o

27-03-2020 Den finske pastorn Kennet Witick spelade nyligen in en video där han bla. berättar om att Sveriges nuvarande politik och religösa inriktning är farligare för Finland än Rysslands. Han syftar då bla. på våra liberala lagar och hur våldsutvecklingen i landet framför allt beror på att den bibliska grund som Sverige har stått på ända sedan reformationen steg för steg monterats ned vilket lett till det kaos vi ser i Sverige idag. Lyssna på hela hans uttalande i videon nedan:

https://youtu.be/nHm3X0D7lsM

Botemedlet och det som kan få Sverige på rätt kurs igen stavas **omvändelse**, och då först och främst bland de kristna församlingarna i Sverige, vilket också var ett av de viktigaste teman som togs upp under konferensen Nordens Kallelsestund som vi tidigare rapporterat ifrån:

https://youtu.be/wgaehymULNU