



NR. 3

SEPTEMBER 2020

32. ÅRGANG

Lev 

- LIVET MED UDVIKLINGSHANDICAP

KØBENHAVNS
KOMMUNEKREDS



- LIVET MED UDVIKLINGSHANDICAP



LEV Københavns Kommunekreds



BESTYRELSEN

Formand:

Vibeke Jessen

Tlf. 2381 1241 - E-mail: ku3t@kk.dk

**Bestyrelsesmedlem, HB-medlem,
og medlem af Handicaprådet:**

Steen Stavngaard, Monrads Allé 46, 2500 Valby

Tlf. 3066 6596 - E-mail: steen.stavngaard@gmail.com

Bestyrelsesmedlem og kasserer:

Eva Gjøe, Højmosvej 10, 2400 København NV

Tlf. 2682 7933 - E-mail: gjoe@email.dk

Bestyrelsesmedlem og HB suppleant:

Gitte Svarre Larsen, Holmbladsvænge 1, 1. sal,
2300 København S

Tlf. 2074 2763 - E-mail: louisemalene@webspeed.dk

Bestyrelsesmedlem og webmaster:

Per Jonasson, Panumsvej 21, 2500 Valby

E-mail: per@valby.eu

Bestyrelsesmedlem:

Egon Pedersen, Emdrupvej 139, 2400 København NV

Tlf. 2085 3806 - E-mail: slet@kantorparkennet.dk

Bestyrelsesmedlem:

Charlotte Pepke, Vibekegade 8, st. th.,

2100 København Ø

E-mail: cpep@city.dk

Bestyrelsesmedlem:

Emilie Skyum Jensen, Kamhusene 36 1V, 2500 Valby

Tlf. 6178 9780 - E-mail: aelskyjen@hotmail.com

Bestyrelsesmedlem:

Gert Thomsen, Listedvej 71, 2. sal tv., 2770 Kastrup

E-mail: gertthomsen57@gmail.com

Udenfor bestyrelsen:

Revisor:

Jørn Jensen, Ole Borchs Vej 18, 2500 Valby

Tlf. 4091 9620, E-mail: jnjds3@gmail.com



NR. 3 SEPTEMBER 2020 32. ÅRGANG



INDHOLD

Udgivelsesplan

Her er der en oversigt over Lev Københavns udsendelser samt deadline for aflevering af stof.

Redaktøren skal have dit bidrag senest

Blad nr. 1	20. marts 2020
Udgives:	April
Blad nr. 2	24. juli 2020
Udgives:	August
Blad nr. 3	9. oktober 2020
Udgives:	November
Blad nr. 4	6. november 2020
Udgives:	December

ANNONCESALG

Rosengrenen ApS

Tlf. 86 95 15 66

Kl. 8.30-12.00 og 12.30-15.00

Mail: info@rosengrenen.dk

– hvortil alle spørgsmål
vedr. annoncer bedes rettet.

Sats og tryk: Intryk

Tlf. 70 21 10 00

www.intryk.dk

Lev Københavns Kommunekreds' bestyrelse	2
Lederen. Af Vibeke Jessen	5
Ny kredskonsulent Lasse Højbjerg Helsted	7
Må coronavirussen blive en øvelse i empatisk indlevelse	9
Nu starter evalueringen af det specialiserede socialområde	13
Den gode historie	17
Debatarrangement	19
Årets julemarked 2020	21
Mundbind i al kollektiv trafik	22
Julegaver	25
Indmeldeskupon	27

Sommer-corona

Sommeren er over os, og vi er så småt kommet i gang med vores arbejde i bestyrelsen. Vi kom meget stille fra start grundet corona og havde vores første møde den 2. juni. Endelig kunne vi konstituere os som bestyrelse.

Corona har fyldt meget i alle overskrifter siden marts, og foråret bliver et forår, vi aldrig glemmer. Det har været en stor omvæltning for alle borgerne på bosteder, da alt stort set lukkede ned, og der blev ligeledes lukket ned for besøg. Trist men nødvendigt var det, idet alles hensigt var at beskytte mod smitte. Ingen have prøvet at stå i denne situation, og der kom hele tiden nye handleanvisninger. I maj begyndte man på gradvis genåbning af alle dagtilbud, og borgerne kom tilbage til deres vante dagligdag – dog under helt nye forudsætninger. Afstande, afspritning og ekstra rengøring har været agendaen, og det har haft en stor betydning for at kunne holde smitten på afstand. Således fyldte corona også meget på vores første møde, hvor vi talte meget om håndtering af coronasituationen i Københavns Kommune. Ingen tvivl om at det var en hård tid for borgere, pårørende og medarbejdere, alle havde et stort ønske om at passe godt på vores borgere.

Men samtidig blev det i den grad åbenbaret, at ensomhed er et varmt tema på bostederne i dag.

Når ens dagtilbud er lukket ned, ens aften tilbud er lukket ned, og det samme

gælder klubber og sportsaktiviteter, er det voldsomt ensomt liv, der er tilbage for mennesker på et bosted med et udviklingshandicap.

Flere har haft vanskeligt ved at forstå, at det skulle være sådan, og nogle personer med f.eks. autisme har haft store problemer, da genåbningen gav mulighed for samvær med nære pårørende. Hvorfor havde de været væk fysisk så længe?

Det var ganske vanskeligt at svare på og forstå.

Regeringen uddelte hjælpepakker til kommunerne og Socialudvalget fordelte midlerne til de tre borgercentre i Københavns Kommune. Midlerne har gjort at mange tilbud i Borgercenter handicap har kunnet få midler til at understøtte aktiviteter til borgerne.

Det er derfor glædeligt, at Socialudvalget arbejder på at opgradere bostedernes muligheder for bedre trivsel. Et ønske fra Lev København og Handicaprådet igennem mange år. Lad os håbe på, at coronaen på dette punkt var et "wake-up call" for politikerne på Rådhuset.

Til sidst vil vi lige omtale, at det blad, du sidder med nu, har fået to nye redaktører, nemlig Eva Gjøe og Charlotte Pepke.

Vibeke Jessen

Ny kredskonsulent for Region Hovedstaden

Lasse Højbjerg Helsted



Om mig selv

Jeg hedder Lasse Højbjerg Helsted, er 48 år og bor i hjertet af København. Jeg har en kæreste, som bor på Ribe-egnen (nærmere betegnet Gredstedbro) med sine tre børn. Min kæreste og jeg forsøger at være sammen så meget som muligt, så vi rejser begge en del på tværs af landet, så meget det lader sig gøre.

I min fritid synger jeg i kor og er det seneste år blevet forfalden til noget, som nogle nok vil kalde mormor-sysler; jeg løser kryds og tværs. En dille der er opstået som alternativ til mange års grublen over Sudokuer i diverse aviser og ugeblade.

Faglig baggrund

Jeg er uddannet cand. mag. i psykologi og socialvidenskab. Inden Lev har jeg arbejdet i Socialministeriet og Mødrehjælpen. Jeg blev ansat i Lev i marts 2016 som organisationskonsulent, og indtil april 2020 har min opgave været at understøtte Levs kredsbestyrelser i deres lokalpolitiske arbejde i hele landet. Fra 1. april 2020 er jeg så blevet "omskolet" til

at være en ud af fem kredskonsulenter i Lev. Hver kredskonsulent dækker en region, og jeg er kredskonsulent for Region Hovedstaden.

Mit ansvarsområde som kredskonsulent for Region Hovedstaden

Som kredskonsulent er mit arbejdsområde blevet bredere, end da jeg var organisationskonsulent. Nu skal jeg understøtte Levs lokale, frivillige arbejde i Region Hovedstaden på alle områder – dvs. både det lokalpolitiske, det organisatoriske (f.eks. opbygning og/eller vedligeholdelse af kredsbestyrelser) og de medlemsrettede aktiviteter.

Og dette vil jeg selvfølgelig udføre i samarbejde med alle de gode frivillige kræfter, der er i Lev, både blandt Levs menige medlemmer og i kredsbestyrelserne.

Der er mange gode kræfter og erfaringer i de lokale kredsbestyrelser, og det skal vi bygge på i det videre arbejde. Men jeg hører og ser også, at der i regionen er brug for flere frivillige kræfter og ressourcer til at løfte de forskellige opgaver i Levs arbejde. Det gælder både i forhold til kredsbestyrelserne og i de kommuner, hvor vi ikke har nogen kredsbestyrelser. Det er noget af det, som jeg vil tage fat på fremover sammen med kredsbestyrelserne og gerne med medlemmer i Lev, som har lyst til at bidrage til det frivillige arbejde, som skal støtte op under mennesker med udviklingshandicap.

Jeg glæder mig til at møde jer og gå i gang med arbejdet, og I er altid velkomne til at kontakte mig for en snak, hvis I har behov for råd, eller hvis I har spørgsmål.

Fra Lev København skal der lyde et varmt velkommen til Lasse – vi glæder os til det nye samarbejde!

Må coronavirussen blive en øvelse i empatisk indlevelse for det privilegerede flertal

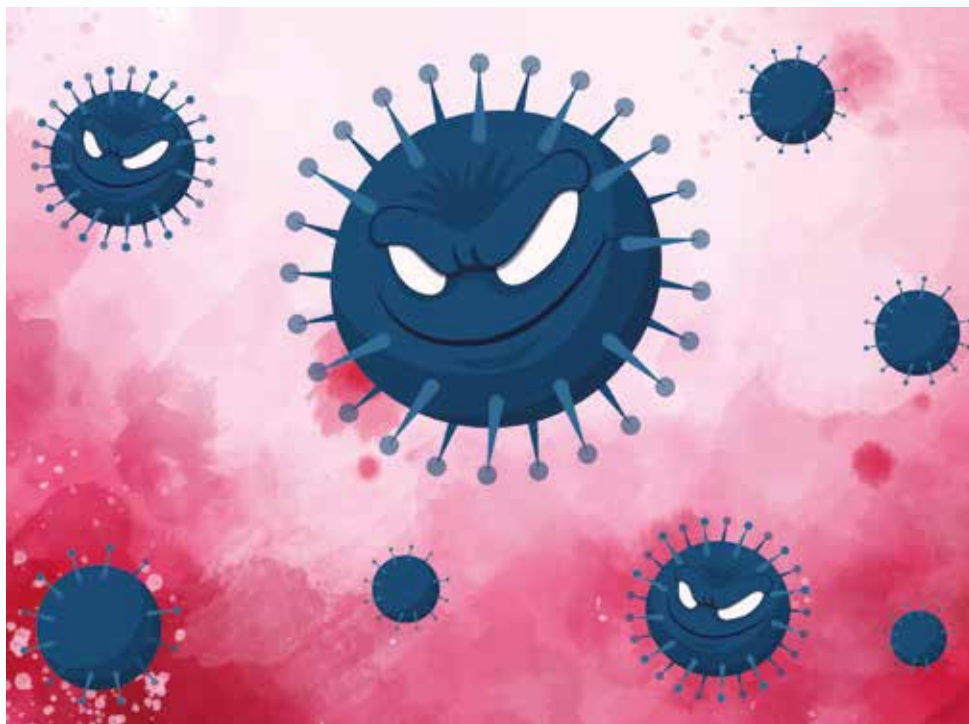

Med et fingerknips blev Danmark omklamret af coronavirussen, og situationens alvor er ikke til at tage fejl af. Ingen har længere overblik over de fremtidige konsekvenser og eventuelle afledte effekter. Det, vi før troede ikke var muligt, og som kun sker for andre lande, har pludselig ramt os selv. Udpegningen af 'de andre med corona' er nu kommet retur. Vores egen objektgørelse

er faldet tilbage på os selv. Vi er blevet 'de andre'.

Med det følger erkendelsen og påmindelsen om vores egen forfængelighed, hvilket naturligvis foranlediger til angsten for at miste både sig selv og dem, man holder af. Men udbruddet har også effekt på det sam-

Fortsættes side 11

lede statsapparat, der i moderne tider er defineret ved dets evne til at sikre befolkningens levevilkår, f.eks. med hensyn til uddannelse og sundhed. En stat, som har udsigt til en virus, der sætter store dele af populationens sundhed på spil, reagerer (selvsagt) med etableringen af undtagelsestilstand. Det vidner samtlige europæiske staters adfærd om.

I Danmark har det betydet, at alle de borgere, der ikke udfører kritiske funktioner, opfordres til at blive hjemme, ligesom større forsamlinger er forbudt. Flertallet af danskerne er dermed indirekte tvunget i isolation og forventes at opholde sig i hjemmet det meste af døgnets 24 timer, ligesom de nægtes at deltage i sports- og fritidsaktiviteter og passe deres uddannelse eller arbejde.

Men hvad, der er en radikal omvæltning for nogle, har hele tiden været hverdag for andre. Med opkomsten og fremvæksten af en konkurrencestat er det naturligvis ikke alle borgere, hvis levevilkår forekommer lige vigtige og prioriteres politisk. Det bliver man klar over, hvis man retter sit blik mod vilkårene på handicapområdet.

Her eksisterer der en lang række strukturelle barrierer, der resulterer i ufrivillig isolation og eksklusion fra basale aktiviteter – om det så er sport, uddannelse eller beskæftigelse – f.eks. fordi mennesker med handicap ikke får bevilget ledsagelse til at komme ud af deres hjem, eller fordi de skal vente mere end et halvt år på et hjælpemiddel som en kørestol.

Vi ved fra den eksisterende forskning, at mennesker med handicap i langt mindre omfang har mulighed for at deltage i sociale

og kulturelle aktiviteter, se familie, venner og bekendte, og at de generelt føler sig mere ensomme og alene. Blandt forklaringerne er manglende tilgængelighed til offentlig transport og manglende bevilling af basal hjælp og støtte.

Det, der i alt for lang tid har været et vilkår for en ikke uvæsentlig andel af mennesker med handicap, er nu blevet den nye virkelighed for alle andre.

Når jeg taler om problemerne, får jeg ofte at vide, at jeg ikke kan forvente, at mennesker uden et handicap vil eller kan sætte sig ind i forholdene på handicapområdet. Det kan de naturligvis have ret i. Men jeg vil alligevel hævde, at hvis coronavirussen overhovedet fører noget godt med sig, kan det måske findes i den nærmest påtvungne øvelse i empatisk indlevelse, hvor det privilegerede flertal nu på egen krop må opleve, hvordan det er at leve i ufrivillig isolation og eksklusion fra basale samfundsarenaer og aktiviteter. Lige nu oplever vi alle den følelse af ensomhed, det fører med sig.

På den måde er coronavirussen blevet et vindue ind til den virkelighed, som mennesker med handicap allerede har befundet sig i over en længere årrække. Må vi gå fremtiden i møde med erkendelsen af, at levevilkårene for dem, vi så ofte kalder 'de andre', i sidste instans altid er relateret til os selv. Deres liv er den virkelighed, der venter det privilegerede flertal i undtagelsestilstanden.

Af Emil Falster



Vi har
saket fra
lev.dk

Nu starter evalueringen af det specialiserede socialområde

Social- og indenrigsminister, Astrid Krag, har for nylig offentliggjort kommissoriet for evalueringen af det specialiserede socialområde, herunder ikke mindst handicapområdet. Der lægges op til undersøgelser og analyser, der skal danne grundlag for styrkelse af indsatsen for mennesker med behov for en specialiseret indsats. Levs landsformand glæder sig over, at arbejdet nu sættes i gang, og ser frem til involvering i arbejdet.

I forbindelse med dannelsen af den socialdemokratiske mindretalsregering efter valget i sommeren 2019, blev der udarbejdet et såkaldt forståelsespapir, hvor det

blandt andet fremgik, at en ny regering vil arbejde for "kvalitet og retssikkerhed i tilbuddene til mennesker med handicap og funktionsnedsættelser, og indsatsen skal være præget af en høj faglighed og den nødvendige specialisering."

En vigtig del af realiseringen af de målsætninger var at gennemføre en evaluering af den nuværende planlægning og organisering af handicapområdet med henblik på at styrke indsatsen, den nationale vidensdeling og sikre den mest hensigtsmæssige opgavefordeling mellem kommuner og regioner.

Fortsættes side 15

Den evalueringsopgave har Social- og Indenrigsministeriet nu udarbejdet et kommissorium for, som social- og indenrigsminister, Astrid Krag, præsenterede ved en reception i ministeriet.

Evalueringsarbejdet skal foregå i tre spor, hvoraf de to første nu sættes i gang. Spor 1 er en bred afdækning af målgrupper, tilbud og organiseringen på det specialiserede socialområde. I spor 2 udvikles en model for, hvordan man kan analysere de enkelte målgrupper og deres behov. De to første spor danner grundlaget for spor 3, hvor der senere vil blive set på, hvordan området indrettes bedst muligt.

Levs landsformand, Anni Sørensen, glæder sig over, at den lovede evaluering kommer i gang:

- Baggrunden for evalueringen er den bekymring for alvorlig afspecialisering, som Lev og andre handicaporganisationer har peget på i årevis. Med den debat som udsandt sig forud for folketingsvalget i 2019, lykkedes det endelig at få det på den nationale dagsorden. Derfor er jeg også glad og forventningsfuld i forhold til evalueringen. Vi har i den grad behov for at styrke kvalitet, specialisering og retssikkerhed – og

det er evalueringen første skridt hen imod, siger Anni Sørensen.

Anni Sørensen mener, at kommissoriet for evalueringen peger mange af de rigtige steder hen, og hun ser frem til, at Lev bliver inddraget i arbejdet.

- Kommissoriet har stort fokus på kvaliteten i de forskellige specialiserede tilbud på socialområdet, herunder behovet for at udvikle en specialeplan. Og det er også vigtigt. Men vores erfaringer viser entydigt, at der også er behov for fokus på borgerens retssikkerhed og den kommunale myndighedssagsbehandling. Det hjælper så at sige ikke meget, at vi har højt specialiserede tilbud på socialområdet, hvis ikke de borgere, som har behov for dem, rent faktisk også visiteres til dem. Den dimension er med i kommissoriet, og den skal have stor fylde, siger Anni Sørensen.

Evalueringsarbejdet løber henover 2020 og 2021. Spor 1 og spor 2 igangsættes med det samme og forventes afsluttet i henholdsvis 2020 og 2021. Sideløbende med spor 1 og 2 udarbejdes løsningsforslag (spor 3) med henblik på drøftelse med de politiske partier i 2021.

Den gode historie: Hverdagens helte på Brønshøjvej

Brønshøjvej er et aktivitetstilbud for borgere med handicap under Captum i Københavns Kommune.

På Brønshøjvej tænkes der meningsfuld beskæftigelse for borgerne, og medarbejderne har fundet frem til en måde, at få borgerne med ud på gåture og lave et nyttigt arbejde samtidigt. Hermed blev der etableret et hapsehold på Brønshøjvej.

En tirsdag var jeg så heldig at få lov til at komme med hapseholdet ud at samle affald i nærområdet. På vejen blev vi stoppet op, og en mand spurgte os, hvor vi kom fra. Vi kommer fra Brønshøj, svarede borgerne. Han sagde – jamen I er jo hverdagens helte, som gør en kæmpe forskel for samfundet. Alle på holdet var så stolte, og på billedet kan man se, hvor meget der blev samlet ind på en 6 km gåtur.

*Af Vibeke Jessen
Leder af Captum*



Hjernens funktion og belastningsreaktioner

DEBATARRANGEMENT

- ved psykolog Kirsten Callesen

Torsdag den 26. november, 2020 kl. 18.30-21.00
i Sundby Væksthus, Løgstikkervej 69, 2300 København S

Et oplæg om hjernens funktion og belastningsreaktioner hos borgere med udviklingsforstyrrelser
CSBB og Venner af Captum afholder i samarbejde med SUKA et debatarrangement med Kirsten Callesen, stifter af Psykologisk Ressource Center og Søstjerneskolens.

Kirsten er innovativ og førende på sit felt. Hun er især optaget af, hvordan traumer lejr sig og kan påvirke trivsel og funktionsniveau for borgere med udviklingsforstyrrelser.

Til dette arrangement kommer du til at høre mere om:

- Hjernens funktion hos borgere med udviklingsforstyrrelser
- Hvordan traumer og belastninger så som angst, depression og apati kan påvirke borgerens funktionsniveau
- Metoder til at arbejde med belastningsreaktioner og sanseforstyrrelser

Den sidste time vil der være åben debat i salen, og der er også mulighed for at stille spørgsmål undervejs.

DEBATARRANGEMENTET ER GRATIS

28 januar 2021 fra kl. 18.30 til 21.00 inviterer vi desuden til et udvidet debatarrangement med Kirsten Callesen og psykologistuderende Maja Toudal, som selv er diagnosticeret med autismespektrumforstyrrelse.



Program

18.30- 19.30
Oplæg ved Kirsten Callesen

19.30- 20.00
Pause

20.00 - 21.00
Oplæg og debat

Ved forudbestilling er der fra kl. 17.00 mulighed for at købe mad i Spisehuset for 45 kr.

Da vi følger Sundhedsstyrelsens retningslinjer, for afstand og forsamlingskrav, kan der være begrænsede antal pladser, derfor er tilmelding nødvendig. Tilmelding samt evt. bestilling af mad skal ske senest den 20. november på: CSBB-Akademiet@sof.kk.dk eller tlf.: 2911 4276. I pausen er der gratis te og kaffe. Kage kan købes for 5 kr.





ÅRETS JULEMARKED 2020

Lørdag 28. november kl. 11.00-17.00

Sundby Væksthus, Løvstikkevej 69, 2300 København S

Sundby Væksthus byder velkommen til årets store, indendørs julemarked.

Her er rig lejlighed til at gøre et kup i de mange boder,

hvor vores egne kreative værksteder og dygtige,

private kunsthåndværkere sælger julepynt, dekorationer og julegaver.

Til de lækkersultne serverer vi massevis af julegrød og godter. Tag endelig dine børn med, dagen igennem er der musik og leg for både store og små.

Vi glæder os til at jule med dig i Sundby Væksthus

Sundby Væksthus er et beskæftigelses-, skole-, og netværkstilbud for borgere med fysisk og psykisk funktionsnedsættelse



Mundbind i al kollektiv trafik

Den 22. august trådte nye regler om brug af mundbind i kollektiv transport i kraft. Nogle kan være undtaget fra kravet om mundbind, ligesom der i visse tilfælde er mulighed for at få mundbind gratis hos kommunen.

Torsdag den 20. august offentliggjorde Sundheds- og Ældreministeriet en ny bekendtgørelse om brug af mundbind eller visir i busser, tog, metro og anden kollektiv transport.

Reglerne betyder som udgangspunkt, at alle skal bære mundbind, når de skal med kollektiv transport eller opholde sig på stationer. Kravet om mundbind (og muligheden for undtagelser) omfatter også den bustransport, som udføres af private busselskaber fra f.eks. botilbud til dagtilbud. Lev er pt. i dialog med Transportministeriet om, hvorvidt kravet om mundbind også gælder de busser, som ejes og drives af bostederne. Vi vil opdatere denne nyhed, når afklaringen foreligger.



Nogle personer er undtaget fra kravet om mundbind. I bekendtgørelsen fremgår det, at kravet ikke gælder børn under 12 år samt "personer med nedsat bevidsthedsniveau, fysiske eller mentale svækkelser eller andet, der gør, at de ikke er i stand til at bære mundbind eller visir." (Bekendtgørelsen § 3).

Det betyder kort fortalt, at nogle voksne med udviklingshandicap ikke behøver at have mundbind på i busser, metro, tog, hvis det kan

virke som et overgreb at blive påtvunget et mundbind eller et visir. Der er ikke tale om en generel undtagelse fra at bruge mundbind, hvis man har et udviklingshandicap. Det er kun i de tilfælde, hvor borgeren ikke forstår kravet om mundbind, og det derfor kan have en negativ effekt på den pågældende at blive det påtvunget.

Mulighed for gratis mundbind til lavindkomstgrupper

Selvom prisen på mundbind generelt er faldet den seneste tid, så kan udgiften til mundbind godt ende med at blive høj for borgere med lav indkomst. Det gælder blandt andre personer på kontanthjælpsydelse, integrationsydelse og førtidspension.

På den baggrund har sundheds- og ældreminister Magnus Heunicke meddelt på et pressemøde, at regeringen har indgået en aftale med kommunerne om, at personer med lav indkomst kan få udleveret gratis mundbind hos deres kommune.

Det er endnu uklart, hvordan muligheden for gratis mundbind helt præcist vil blive afgrænset.

I Lev mener vi, at langt de fleste voksne med udviklingshandicap bør være omfattet, idet deres indkomst for det meste består af førtidspension – og da de ofte har meget høje udgifter til husleje. Rådighedsbeløbet er dermed begrænset, og derfor må denne gruppe borgere betegnes som en lavindkomst-gruppe på linje med borgere på kontanthjælp m.m. Lev vil løbende opdatere om kravet om brugen af mundbind i den kollektive trafik for mennesker med udviklingshandicap – herunder også de økonomiske hensyn.

Julegaver

fra Lev København

Lev København har tradition for at give kr. 150 til indkøb af en julegave til beboere i Københavns Kommune, der ikke har pårørende.

Hvem kan søge:

Pædagoger med kontakt til mennesker med udviklingshandicap uden pårørende.

Ansøgningen skal indeholde:

Navn, fødselsdag og bosted på beboeren.
Navn, mail og telefonnummer på ansøger.

Hvordan:

Hver organisation udpeger en koordinator og sender ansøgningerne samlet til gjoe@email.dk eller Eva Gjõe, Højmosevej 10, 2400 Kbh. NV.

Ansøgningsfrist:

Tirsdag d. 24 november 2020

Udlevering:

Pengene overføres efter aftale med Eva Gjõe på tlf. 3966 1856 el. 2682 7933



Medlemskontingent: sæt venligst X

- | | | | |
|--|-----------|--|-----------|
| <input type="checkbox"/> Årligt med blad | 300 kr. | <input type="checkbox"/> Årligt med blad | 150 kr. |
| <input type="checkbox"/> Årligt for par med blad | 425 kr. | <input type="checkbox"/> Årligt for par med blad | 225 kr. |
| <input type="checkbox"/> Årligt uden blad | 175 kr. | <input type="checkbox"/> Årligt uden blad | 75 kr. |
| <input type="checkbox"/> Livsvarigt med blad (enkelt person) | 3.500 kr. | <input type="checkbox"/> Livsvarigt med blad (enkelt person) | 3.500 kr. |
| <input type="checkbox"/> Årligt for forening med blad | 800 kr. | | |
| <input type="checkbox"/> Årligt abonnement | 300 kr. | Betal først, når girokortet modtages. | |

Firmamedlemskaber

- | | |
|---|-----------|
| <input type="checkbox"/> Alm. med blad | 800 kr. |
| <input type="checkbox"/> Guldmedlem med blad (pr. år) | 5.000 kr. |
- Et Guldmedlem får ret til at bruge Levs logo samt at blive nævnt på Levs hjemmeside.

Undertegnede ønsker at blive medlem af **Lev København** _____

*) Angiv her hvilket år du forventer at afslutte dit studie:

SKRIV VENLIGST MED BLOKBOGSTAVER:

Navn: _____

Evt. samlevers navn (parmedlemskab): _____

Adresse: _____

Postnummer: _____ By: _____

Telefon: _____ E-mail: _____

Lev er interesseorganisationen, der siden 1952 har arbejdet for at forbedre vilkårene for mennesker med udviklingshæmning.

Lev · Blekinge Boulevard 2 · 2630 Taastrup
Tlf. 3635 9696 · Fax 3635 9697 · E-mail: lev@lev.dk · www.lev.dk

Du kan også tilmelde dig på www.lev.dk

HUSK
PORTO

Lev
Blekinge Boulevard 2
2630 Taastrup