Protestantse Kerk

Juli/augustus 2019

Kerk in IJsselmonde

Adriaen Janszkerk | Groene Tuinkerk | Pelgrimskerk

Vrij zijn

Juli

Kerkdiensten

ko=kinderoppas *kn=kinderdienst*	Zondag 7 juli	Zondag 14 juli	Zondag 21 juli	Zondag 28 juli
ADRIAEN JANSZKERK Kasteelweg 50	10.30 uur: *ko + kn* Ds. J. Schaap *Koffie voor en na de dienst*	10.00 uur: *ko + kn* Ds. J. Schaap	10.30 uur: *ko* Dhr. Bram Dijkstra	10.00 uur: *ko* Ds. C.L. de Rooij *Extra collecte: GZB Zomerzending*
PELGRIMSKERK Reyerdijk 51	10.00 uur: *ko + kn* Ds. J. Slager v.b. Heilig Avondmaal *Koffie na de dienst*	10.00 uur: *ko + kn* Ds. J. Slager Heilig Avondmaal *Koffie na de dienst* **16.00 uur:** *Verdieping - Wim Dekker*	10.00 uur: *ko + kn* Dhr. R.L. Antes *Koffie na de dienst*	10.00 uur: *ko + kn* Ds. J. Schaap *Koffie na de dienst* *na de dienst*
GROENE TUINKERK Groene Tuin 353	10:00 uur: Drs. P.A. v Genderen Alblasserdam *Collecte: Kerk & K.A.* *Koffie na de dienst*	10:00 uur: Drs. P.A. v Genderen Alblasserdam *Collecte: Kerk* *Koffie na de dienst*	10:00 uur: Mw. Ds. H.P. Hummel *Collecte: Diaconie* *Koffie na de dienst*	10:00 uur: Drs. P.A. v Genderen Alblaserdam *Collecte: Kerk* *Koffie na de dienst*
Nw. SONNEBURGH Ravenswaard 5	10:00 uur: Dhr. R.L. Antes v.b. Heilig Avondmaal	10:00 uur: Ds. A.L.A. den Besten Heilig Avondmaal	10:00 uur: Dhr. G. Laheij	10:00 uur: Dhr. A.A. Hofland
MEERWEIDE	10:30 uur: Mw. Ds. E.A. van Halsema		10:30 uur: Dhr. M. Boot, Nw Lekkerland	
MAASSTAD Ziekenhuis	10:00 uur: Pastor H. Wolterink	10:00 uur: Ds. C. van der Niet	10:00 uur: Pastor H. Wolterink	10:00 uur: Mw. pastor A. Gerritse
SMEETSLAND	11:00 uur: Mw. Ds. Emmy Lingen		11:00 uur: Mw. Ans van Drunen	

Predikanten

Groene Tuinkerk
Mw. ds. H.P. Hummel
06 -15 86 64 02
predikant.groenetuinkerk@gmail.com

Adriaen Janszkerk
Ds. J. Schaap
010 - 304 02 33
06-36 43 83 98
schaapherder@solcon.nl

Pelgrimskerk
Ds. J. Slager
010 - 482 42 08
06 - 40 17 82 43
slager.j@kpnplanet.nl

Geestelijk verzorgers

Meerweide
Ds. E.A. van Halsema
0180-443 884
rianne.van.halsema@aafje.nl

Smeetsland
Mw. ds. E. Lingen
088-823 13 43
elingen02@aafje.nl

Sonneburgh
Ds. A.L.A. den Besten
010 - 310 045
010- 479 9111
b.den.besten@sonneburgh.nl

Kerkelijk werker

Groene Tuinkerk
Mw. W. Meijboom
010-416 68 54
home71@kpnmail.nl

Contactpersoon pastoraat

Adriaen Janszkerk
mw. Elizabeth Scheepbouwer
0180 - 619 307
06 - 83 81 18 47

Van de redactie

De zomermaanden staan weer voor de deur. De scholen zijn straks gesloten voor een lange vakantie. De kinderen zijn vrij. Hun ouders nemen ook vrij van het werk... maar zijn ze ook echt vrij?

Is vrij zijn alleen het niet hebben van de verplichting om te werken, of is er meer voor nodig om echt vrij te zijn?

Op vakantie gaan is leuk, maar het geeft ook veel stress. Vooral vooraf bij het inpakken, onderweg in de auto als de kinderen jengelen of er file is, en bij terugkomst als alle tassen weer uitgepakt moeten worden.
Thuis blijven en enkele weken helemaal niets moeten, geeft misschien nog wel meer vrijheid. Lekker uitslapen, genieten van het zonnetje met een mooi boek, afspreken met vrienden en gewoon lekker helemaal niets doen.

Nog geen plannen? Wellicht doet u bij het lezen inspiratie op en besluit u naar een klooster te gaan of naar New Wine. Wil u uw inspirerende ervaringen delen? Mail dan uw verslag met enkele foto's naar de redactie (e-mailadressen staan achterin). Wellicht brengt u anderen op ideeën voor een volgende zomer.

Wat de plannen ook zijn voor de zomermaanden, ik hoop dat er wel voldoende tijd overblijft om deze extra dikke editie van het kerkmagazin te lezen. We hebben enkele korte verhalen opgenomen, interviews met BN-ers en natuurlijk extra puzzels. Zo hoeft u zich niet te vervelen op het strand, in de tuin, op het balkon... waar dan ook. U heeft er twee maanden de tijd voor, want de volgende editie komt pas begin september als de scholen weer beginnen.

Fijne zomer(vakantie) toegewenst namens de gehele redactie.

Annet de Ruiter

Vrij zijn

Rooster kerkdiensten	.....	*2, 38*
Van de redactie / inhoudsopgave	.....	*3*
Overdenking	.....	*5*
Interview: Lida Tamminga	.....	*6*
Verslag EO Jongerendag	.....	*7*
60 jaar klooster	.....	*8*
De boodschappenkar en de Bijbel	.....	*9*
Korte verhalen	.....	*10, 17, 20*
Boekbespreking	.....	*11*
Ik geef de pen door aan...	.....	*12*
Verslag Serve the city	.....	*13*
Interviews BN-ers	.....	*14, 16*
Opwekking	.....	*15*
Kloosterleven	.....	*18*
Puzzels	.....	*21*
Gezamenlijke berichten	.....	*22*
Groene Tuinkerk	.....	*23*
Hervormde gemeente	.....	*26*
Adriaen Janszkerk	.....	*28*
Pelgrimskerk	.....	*30*
Nieuws uit de huizen	.....	*32*
Samen uit	.....	*34*
Oplossing puzzels	.....	*37*
Servicepagina	.....	*39*
Kinderpagina	.....	*40*

Wees geprezen, mijn Heer,
door onze zuster moeder aarde
die ons voedt en leidt,
en allerlei vruchten voortbrengt,
bonte bloemen en planten.

Uit het Zonnelied van Franciscus van Assisi (1181-1226)

Vrij zijn

Vrij zijn, los van alle verplichtingen, werk en dingen die moeten. Even helemaal bezig zijn met iets anders. Dat verlangen is wellicht herkenbaar, zeker aan het eind van een seizoen hard werken. Als je dan vrij bent en met vakantie gaat, kun je alles achter je laten.
Tot op zekere hoogte, want je neemt altijd jezelf mee. Dus ook je gedachten, je zorgen en de mensen die je in je hart met je meedraagt.

Vrij zijn, het klinkt zo leuk en makkelijk. Maar dat is het niet. En kun je echt vrij zijn, past dat wel bij ons? Zijn wij niet wezens die altijd met anderen verbonden zijn, of we dat nu willen of niet? Je bent altijd kind van, familie van. En er zijn altijd mensen die een beroep op je doen, waarvoor je verantwoordelijkheid draagt.
Ons leven beweegt zich tussen twee uitersten: aan de ene kant het verlangen naar vrijheid, naar onafhankelijkheid en helemaal je eigen gang kunnen gaan. Aan de andere kant verlangen naar verbondenheid, deel zijn van een gemeenschap, zorgen voor. Beide uitersten kennen hun eigen angsten: iemand die het liefst alleen is, helemaal op zichzelf, heeft angst zich te binden, zorg te dragen voor. Aan de andere kant is er de angst voor de eenzaamheid, jezelf durven zijn, je profileren.

Afhankelijk van ons karakter, onze opvoeding, de dingen die we mee hebben gemaakt in ons leven, neigen we naar de ene of de andere kant. Ook de levensfase waarin we verkeren is van invloed. Als je jong bent, gezond en de wereld ligt voor je open is de drang naar vrijheid meestal groter dan als je ouder wordt. Misschien is het wel een levensopdracht om een evenwicht te vinden tussen beide uitersten en heeft vrij kunnen zijn in gebondenheid te maken met geestelijke groei.

In de bijbel lezen we ook over vrij zijn, o.a. in het boek Galaten, hoofdstuk 5: 1. "Christus heeft ons bevrijd opdat wij in vrijheid zouden leven. Houd dus stand en laat u niet opnieuw een slavenjuk opleggen." Waardoor worden wij gevangen gehouden? Welk slavenjuk is herkenbaar in ons leven:

Controlezucht: je wilt alles onder controle houden want er mag niets mis gaan.
Verwachtingspatronen: wat wordt er van mij verwacht?
Traditie: zo hebben we het altijd gedaan, zodat er geen ruimte voor wat anders is, ook in de kerk
Gedachten: negatieve denkpatronen, angsten, leugens, oordelen over jezelf.

Hoe word je werkelijk vrij? Zoals God het bedoeld heeft? Vrij in Christus, waarover het evangelie schrijft.
Het is Pinksteren geweest, het feest van de Geest, die ons vrij wil maken van dat slavenjuk. Door ons te binden aan Christus. Dat kan tegenstrijdig klinken: je ruilt de ene band in voor de andere. Maar het is Christus die ons waarlijk vrij kan maken. Vrij van wat anderen van ons denken; van bindingen; van negatieve gedachten over ons zelf; van verleidingen, van zonden. Want wie leeft vanuit de Geest hoeft zich niet meer waar te maken, weet zich vrij van het oordeel van anderen, weet dat hij een geliefd kind van God is.

Daarom tot slot een vraag om de komende tijd te overdenken, of u nu met vakantie gaat of thuis blijft:
Welk slavenjuk heb ik mij zelf opgelegd en hoe kan ik door Gods geest steeds meer vrijheid ervaren?
Here, te midden van zoveel gebondenheid,
is het mijn diepe verlangen om vrij te worden.
Leer mij vrij te zijn voor U,
in de kracht van uw heilige Geest.

Ds. Emmy Lingen,
geestelijk verzorger van
Smeetsland en Endeldijk

Interview: ds. Lida Tamminga, pastor in het Ikazia ziekenhuis

Lida, ik maakte kennis met jou als dominee van het Ikazia Ziekenhuis toen ik een kerkdienst bezocht tijdens één van mijn vele ziekenhuisopnames, een paar jaar terug. Je kwam daarna aan mijn bed en we hadden fijne gesprekken. Later bij de controles kwam ik jou ook wel tegen in de gangen, altijd even een begroeting. Afgelopen mei 2018 gaf je in inloophuis 'de Boei' de schrijfcursus ' schrijven helpt'. Ook daar werd ik door jou voor uitgenodigd. De cursus helpt bij het omgaan met kanker.

Nu wil ik jou vragen hoe het is om pastor in een ziekenhuis te zijn. Je werkruimte is ook in het ziekenhuis. Een setting waar alle mensen ziek zijn en het jouw taak is met deze mensen iets te doen. Wat is dat 'iets doen'?

Maar eerst…

Hoe ben je er toe gekomen ziekenhuispastor te worden en te blijven. Wil je iets over jezelf vertellen?

Ik ben 56 jaar oud. Ik ben geboren op een boerderij in Weesperkarspel, een gemeente die nu niet meer bestaat, vlakbij Amsterdam. Wij gingen thuis naar de gereformeerde kerk in Weesp. Na de middelbare school heb ik eerst een sociaal diaconaal jaar gedaan, ik was toen verpleeghulp in een psychiatrisch ziekenhuis. Dat was mijn eerste kennismaking met de gezondheidszorg. Maar op dat moment wilde ik daar niet in verder. Ik wilde theologie studeren. Ik vond mensen interessant, en ik vond geloof interessant. Ik ben dominee geworden, eerst in Friesland, later in Enkhuizen. Heel erg mooi werk vond ik dat. Maar ik hoopte eigenlijk dat ik nog méér persoonlijke gesprekken kon voeren. In de kerk doe je ook veel andere dingen: vergaderen en catechisatie geven, bijvoorbeeld. Toen ik de kans kreeg om dominee te worden in het Ikazia Ziekenhuis was ik heel erg blij. Het is bijzonder om iets voor mensen te mogen doen die ziek zijn. Ik vind het fijn om naar hun verhaal te luisteren. Als vanzelf gaat het over pijn en moeite, angst, hoop en vertrouwen. Waar houden mensen zich aan vast? Hier komt vaak het geloof om de hoek kijken en dat niet alleen bij mensen die kerkelijk zijn. Bijna iedereen kan en wil hierover meepraten. Vaak ook bidden we. Het is en blijft heel bijzonder werk. Ik hoop het nog lang te kunnen doen. In Ikazia werken trouwens twee geestelijk verzorgers: Jan Piet Vlasblom is mijn collega.

Je komt vast veel ernstig zieke mensen tegen, die hun ziekte wellicht ook niet overleven.

De dood is soms wel heel dichtbij, ja. Hoe mensen dat beleven, dat is voor iedereen anders. Daarom is het ook zo belangrijk dat mensen hun verhaal kwijt kunnen. Misschien zijn ze bang, misschien zijn ze juist heel rustig, misschien kijken ze ernaar uit? Wat vinden mensen belangrijk als de dood dichtbij komt? Hoe kijken ze terug op hun leven? Wie is God voor hen? Soms zijn mensen te ziek om nog veel praten. Dan kan er ook in een paar minuten heel veel gebeuren in een gesprek. Het kan ook het moment zijn voor een ziekenzalving, een korte viering van het Avondmaal, een gebed of een zegen. Heel erg kostbaar is dat.

Heb ik het goed dat dat de mensen zijn die je het meest bezoekt?

Nee, geestelijke verzorging kan van pas komen op àlle momenten van het patiënt zijn. In het ziekenhuis ben je heel je gewone dagelijkse leven kwijt. Dat doet veel met een mens. Je kunt je ineens eenzaam voelen, kwetsbaar, bang of boos. Je gaat misschien heel erg nadenken over de zin van je leven. Je gaat misschien bidden terwijl je dacht dat je allang niet meer in God geloofde… Mensen vinden het vaak fijn om daarover te kunnen praten met iemand.

Hoe houd je jezelf overeind?

Het eerste wat er bij me opkomt is: ik wòrd overeind gehouden. Soms vind ik dingen moeilijk, weet ik niet goed hoe ik het moet doen, maar word ik daar toch doorheen geholpen. Daar ben ik best vaak verwonderd over.

Wat is het moeilijkst en wat geeft je de voldoening en de kracht om door te gaan?

Heel moeilijk vind ik het als mensen zich afsluiten, als mensen het contact afhouden. Dan voel ik me machteloos. Voldoening geeft het natuurlijk als het soms toch lukt om iemand te bereiken die eerst het contact afhield. Als mensen zich openen en tevoorschijn komen met hun verhaal… dat is altijd weer heel bijzonder.

Wat is dat iets dat je moet doen….wat wordt er van je verwacht?

Uiteindelijk denk ik dat het erom gaat dat je de nood van mensen ziet en hoort. Ik geloof ook dat dat is wat God doet. Er staat in de Bijbel dat God de ellende van zijn volk ziet en hoort, dat Hij er weet van heeft (Exodus 3). Als je als patiënt de ervaring mag opdoen dat je niet alleen bent in je nood... dat maakt een verschil van dag en nacht. Ik ben trouwens niet de enige in Ikazia die dit probeert te doen voor de patiënt. Verpleegkundigen, artsen en zoveel andere collega's werken met hart en ziel om dat verschil te maken.

Interview door Fredy Bal

Afgelopen 25 mei zijn we met een aantal jongeren naar de EO-Jongerendag geweest. Ik ben daar met Jurian heen gegaan. Het was in Ahoy, dus echt vlakbij!
Er waren drie internationale artiesten, dat waren I AM THEY, Tauren Wells en Hillsong Young & Free. In de maanden voorafgaand aan de EO-Jongerendag heb ik al heel wat voorpret beleefd aan die artiesten omdat ik ze natuurlijk kapot heb gestreamd op Spotify. Dit had tot voordeel dat ik alle liedjes mee kon zingen. Hillsong Young & Free ken ik al vanaf het moment dat ze nog maar een klein bandje waren, dus ik vond het helemaal vet dat zij kwamen! Ik ben dus even met ze op de foto geweest!
Het thema van de dag was BEAM the light, dat is cool taalgebruik voor 'schijn het licht'. We hebben dus de hele dag inspirerende verhalen gehoord van mensen die allemaal op hun eigen manier een licht zijn in hun omgeving. Ook de muziek van de artiesten sloot hierop aan.
En naast dat de dag een ontzettend goede inhoud had, was het natuurlijk ook gewoon één groot feest om met vijftienduizend jongeren uit heel Nederland te vieren dat Jezus leeft en dat wij licht mogen zijn in een duistere omgeving! De combinatie van muziek was ook mooi, we hadden zowel prachtige rustige nummers als een zeer goede DJ die ons allemaal liet opzwepen.
Maar wat ik eigenlijk het mooist vind van allemaal, is dat je ziet wat veel mensen niet zien, en dat wil ik aan zo veel mogelijk mensen laten zien. Veel mensen denken dat het geloof dood en zinloos is. Als vijftienduizend jongeren die op zoek zijn naar zingeving bij elkaar staan te springen op een christelijk festival weet je één ding zeker: Het geloof is niet dood en al helemaal niet zonder zingeving.
Dus volgend jaar weer? Zeker. Maar dan nog meer mensen meenemen, want de boodschap van licht in een duistere wereld moet gedeeld worden.

Gert-Jan Schaap

Mijn foto met de luitjes van Hillsong Young & Free

Zo zag het er ongeveer uit de hele dag

Met blote voeten op heilige grond

Op 24 mei jl. bezocht ik samen met mijn vriendin de viering van het 60 jarig kloosterfeest van zr. Rudolpha (Joke Volf) in het klooster Franciscanessen te Veghel. Mijn vriendin heeft tijdens een moeilijke periode in haar leven, bij Joke die toen in de Beverwaard woonde, onderdak gekregen. Ik ontmoette Joke in de 'Emmaüsgangers'.

Het klooster is bereikbaar vanuit het kerkgebouw en is omgeven door prachtige tuinen en werk- en woonruimten. Ik heb Joke, nu zr. Rudolpha gevraagd om haar verhaal te mogen opschrijven ons kerkblad. Om met de lezers van ons IJsselmondse kerkblad dit te delen. Zij woonde en werkte immers onder ons.

"Joke is een religieuze: zuster franciscanes van Veghel. Ze viert dit jaar dat ze 60 jaar geleden intrad. Ze was onderwijzeres voor gehandicapten en later maatschappelijk werkster onder verslaafden. In 1971 kwam ze naar Rotterdam en werd lid van de katholieke geloofsgemeenschap 'de Emmaüsgangers' aan de Reyerdijk. Joke probeerde als franciscaner zuster er te zijn voor de minderbedeelden vanuit het levensdevies "Alles ter liefde Gods". Dat is wat ze 33 jaar lang deed in Rotterdam-IJsselmonde. Haar levensthema en tevens opdracht is 'met blote voeten staan op heilige grond'. Om dat uit te leggen tijdens de viering gebruikte ze het verhaal van Mozes en de brandende braamstruik."

Ik citeer Joke's overweging op 24 mei:
Zestig jaar met blote voeten op HEILIGE GROND.
3Het verhaal van Mozes heeft mij altijd geboeid. De stille, uitgestrekte vlakte van de woestijn; omringd door een kudde schapen geeft mij een gevoel van mystiek. Ik houd van die stilte, van het mijmeren over het leven en al haar gebeurtenissen. Zoals ik in vroegere jaren er van droomde als herderin met schapen in deze woestijn rond te trekken.

Voor mij kwam die geheimzinnige brandende braambos in de tijd heel dichtbij. Mysterieus en geheimzinnig lokte het mij uit er naar toe te lopen en te achterhalen wat er gebeurde. Die ervaring heeft in mijn leven veel invloed gehad. Het was niet langer zomaar een verhaal, want een stem sprak mij nu rechtstreeks aan.
Een stem uit de brandende braambos die zichzelf bekend maakte als de God van onze vaderen, de God van Abraham, de God van Izaäk, de God van Jacob. Mijn naam werd verschillende keren genoemd en tegelijkertijd kreeg ik de uitnodiging om mijn schoenen uit te trekken en de HEILIGE GROND te betreden.

Een moeilijke taak voor iemand, die van nature meer houd van zelf bepalen, dan van uitspreken, van eerst nadenken en dan beslissen. Mezelf kwetsbaar open stellen en mijn eigenheid met zwakke en krachtige kanten zichtbaar te maken. Het vroeg om overgave, dit werd mijn LEVENSOPDRACHT, staande op HEILIGE GROND, staande in het mysterie van God. De altijd onzichtbare, maar toch nabije God. Naar HEM bleef en blijf ik altijd op zoek.

Soms was dat pijnlijk wanneer de harde kiezelstenen van het leven mijn voeten, mijn eigenheid, bezeerden. Of wanneer ik weer terug moest keren van de doodlopende weg die ik zelf meende te kiezen.
Wie is toch die GOD die mij voortdurend zegt HEM te volgen. Me open te stellen voor ZIJN liefde voor de mensen. Waar kan ik HEM vinden, waar en wanneer opent dit MYSTERIE zich voor mijn mensenogen en mensenhart. Het was en is een weg van zoeken naar GOD, van niet zeker weten, van tastend geloven iedere dag opnieuw en gaandeweg ontdekken.

Door het leven heen, voortdurend op de weg van de HEILIGE GROND heb ik ervaren dat door het ontmoeten van velerlei mensen, het mysterie zich soms zichtbaar in mijn leven toonde. "ZIEN, SOMS EVEN" zegt Huub Oosterhuis zo mooi. 60 jaren lang, mocht ik beleven te staan op HEILIGE GROND. Telkens wanneer ik de glimlach van GOD zag schitteren in de openheid van een kind, in de worsteling van een verslaafde met zijn problemen, in het helpen thuis-raken van een buitenlandse vrouw of in het vreedzaam samenwerken met mensen in mijn omgeving, in een gebaar van troost bij de ontmoeting van mensen met zorgen en verdriet. En in mijn eigen pogingen om anderen nabij te zijn. Op die vele momenten tijdens mijn levensweg werd de LIEFDE zichtbaar en heilig voor mij. Hoorde ik ZIJN roepstem. Juist op mijn blote voeten, in mijn kracht en in mijn zwakheid, staande op die HEILIGE GROND, ontdekte ik: GOD is mij nabij. Vanuit deze levensstroom mag ik leven, gewoon op de plaats waar ik geroepen ben te doen wat er te doen staat.

ZIEN, SOMS EVEN…..
Dat wens ik ook ieder van ons toe.
Er op vertrouwen dat GOD's HEILIGE GROND er altijd is.
HIJ heeft het ons beloofd:
IK BEN DIE IK BEN is immers ZIJN naam.

Door Fredy Bal

GENOEG – is het nodig dat ik dit koop?

Waarop let je bij het doen van de boodschappen? De afgelopen maanden hebben we al heel wat mogelijkheden gezien om bij het doen van je boodschappen keuzes te maken die verband houden met je geloof. Groen – is het goed voor de schepping, Gezond – is het goed voor je lichaam, Gerechtigheid – is het eerlijk betaald? Deze keer letten we op de G van Genoeg.

Eén van de kenmerken van een waar geloof is dat er een bepaalde mate van tevredenheid in ons komt. Van nature leeft in ons hart een sterke begeerte en onrust. We denken: ik moet dit en ik wil dat. Die begeerte raakt nooit verzadigd, komt nooit tot rust. Dat komt omdat we onze zaligheid niet zoeken op de plek waar we die moeten zoeken, bij de Heere. In Zijn Woord, in het geloof in het evangelie. We verafgoden het geschapene en beledigen zo onze Schepper, Die de bron van onze vreugde, van ons verlangen en van onze rust zou moeten zijn. Als we tot een waar geloof komen, zijn we tevreden met Hem en in Hem en met alles wat Hij voor ons is en belooft te zullen zijn. Deze zaken kun je weten met je hoofd, maar het is belangrijk dat we ze leren kennen met ons hart en met ons doen en laten. Een christen zou door genade iemand kunnen en mogen en moeten zijn die een bepaalde tevredenheid kent.

En dat mag ook tot uitdrukking komen in ons koopgedrag, in onze boodschappen. De winkel is er vaak op ingericht om je ertoe te verleiden meer te kopen dan je nodig hebt. Om in te spelen op je begeerte. Bij de kassa aangekomen zie je nog weer iets liggen dat erg lekker is, maar dat je eigenlijk niet nodig hebt. Eerlijk is eerlijk, soms is het best moeilijk om dan tegen jezelf te zeggen: het is nu genoeg.

Het blijkt dat we hier in Nederland met zijn allen problemen mee hebben. Veel voedsel dat we kopen gooien we weg. We kopen meer dan we nodig hebben. Door de eeuwen heen is `matigheid' altijd gezien als een van de christelijke deugden. Als je Paulus' brief aan Titus in de Statenvertaling leest, komt het woord steeds terug: `matig' leven. Dat klinkt in moderne oren misschien raar: matig, dat klinkt als middelmatig. Maar er wordt mee bedoeld: maat weten te houden, je begeerte weten in te tomen, iets wat past bij volwassen christenleven.

Nee kunnen zeggen tegen begeerten. Dat heeft ook iets met vertrouwen te maken. Met geloof dat er voor je gezorgd wordt en dat je een Heere dient die zorgt dat je niets tekort komt. Meer en meer dringt tot de mensheid door dat er iets aan de hand is met ons klimaat en met de natuur. Hard wordt er geroepen dat we moeten omschakelen. Windmolens, zonnepanelen, van het gas af, duurzaamheid. Maar het punt is dat énkel een omschakeling naar andere energiebronnen het grote probleem niet oplost. Wat is het grote probleem?

Ik word geraakt door wat Petrus in zijn tweede brief schrijft aan christenen: `nadat u het verderf, dat er door de begeerte in de wereld is, ontvlucht bent'. We zien dat er veel kapot gaat in de wereld, in de schepping, in het klimaat. Verderf. Maar hoe komt dat verderf, waar komt het vandaan? Door de begeerte... Door een onrustig, onverzadigbaar hart. Zolang daar niets mee gebeurt, blijft de oorzaak van de problemen bestaan.

Het klinkt misschien gek, maar een mens die wedergeboren wordt, die rust en vrede vindt in de genade van de Heere Jezus, is een zegen voor de schepping en voor het klimaat. Want zo iemand heeft een bepaalde vrede en rust gevonden, waardoor zijn enorme consumptiedrang en hebzucht en onrust om meer te willen en te moeten, wordt beteugeld. Zo kan ons boodschappen doen ook een stukje geloofsbelijdenis, geloof in de praktijk zijn. Dat je in de winkel op een gegeven moment tegen jezelf zegt: het is genoeg, nu naar de kassa!

Toen Israël in de woestijn was, mochten ze elke dag het manna oprapen. En elke dag was er genoeg. Ze mochten niet meer verzamelen dan voor één dag – als ze meer verzamelden zou het bederven. Jezus leerde ons bidden voor `ons dagelijks brood'. Als we zó leren leven, zullen we al snel merken dat we ook meer overhouden. Dat we kunnen gebruiken om met anderen te delen. Daarover hoop ik een volgende keer te schrijven, namelijk over de `g' van Gastvrijheid.

ds. Jos Slager

Korte verhalen

God is machtig

Een kleine jongen zat op een bankje in het park. Op zijn schoot lag een geopende Bijbel. Hij las in het boek over de machtige werken van God.

Even later schreeuwde hij door het park: 'Hallelujah, God is groot!', hij bekommerde zich er niet om dat mensen hem raar aankeken, en bleef doorgaan met het prijzen van God.

Na een tijdje liep er een man langs het jongetje, een man die net zijn studie had afgerond. De man voelde zich slim, en dacht alles te weten. Toen hij het jongetje zag zitten met een open Bijbel, wilde hij de ogen openen van de jongen. Hij wist wel dat God niet bestond, en dat alles maar verzinsels waren.

Hij ging naast de jongen op de bank zitten, de jongen keek hem aan met een lach en zei: 'Hoi, weet jij wel hoe groot God is? Ik las net dat God het volk Israël door de Rode Zee leidde. Hij had gewoon de golven stop gezet!'.

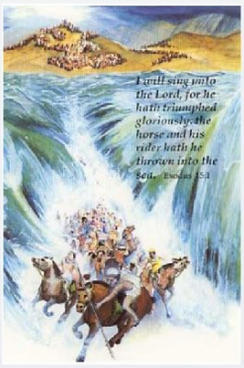

De man, verheugd omdat hij de jongen wat kon vertellen, zei tegen de knul: 'Dat was ook niet moeilijk, wetenschappelijke feiten wijzen uit dat de Rode Zee toen maar 30 centimer diep was.'

De jongen keek verrast. Zijn ogen dwaalden van de man af naar de geopende Bijbel. De man was blij dat hij de ogen van de jongeman geopend had, en wilde vertrekken.

Nauwelijks had hij twee stappen gezet, of de jongen begon God te loven, harder dat ooit. 'Halleluja Halleluja God is zo groot!'. De man draaide zich om en vroeg aan de jongen waarom hij zo verheugd was.

'Wow', antwoorde de jongen blij, 'God is nog groter dan ik dacht! Hij heeft niet alleen het volk van Israël door de Rode Zee geleid, Hij heeft ook nog eens het hele Egyptische leger doen laten verdrinken in 30 cm water!'

Bron: Christelijkeverhalen.nl

Gezangen versus opwekking

Een oude boer ging in het weekend naar de grote stad en bezocht daar een kerkdienst. Toen hij thuis kwam vroeg zijn vrouw hoe het was geweest. "Ja", zei de boer, "goed". "Eén ding deden ze wel anders. Ze zongen opwekkingsliederen in plaats van gezangen".
"opwekkingsliederen?", zei z'n vrouw, "wat zijn dat"? "O, ze zijn wel mooi. Het zijn een soort gezangen, maar dan anders", zei de boer. "Wat is er anders aan?", vroeg zijn vrouw. De boer zei: "Nou, kijk, als ik tegen jou zou zeggen: 'Martha, de koeien staan in het maïs', dan zou het een gezang zijn. Maar als ik tegen jou zou zeggen: 'Martha, Martha, Martha, o Martha, de koeien, de grote koeien, de bruine koeien, de zwarte koeien, de witte koeien, de zwart-witte koeien, staan in het maïs, staan in het maïs, het maïs, maïs, maïs' en als ik dan de hele zaak een paar keer herhaal, dan heb je dus een opwekkingslied.

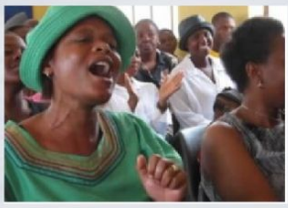

Een jonge man die pas christen was, ging meestal naar de plaatselijke evangeliegemeente. Op een zondag kwam hij een keer in een kleine dorpskerk. Toen hij thuis kwam vroeg zijn vrouw hoe het was geweest. "Ja", zei de jongeman, "goed". "Eén ding deden ze wel anders. Ze zongen gezangen in plaats van opwekkingsliederen".
"Gezangen?", zei z'n vrouw, "wat zijn dat"? "O, ze zijn wel mooi. Het zijn een soort opwekkingsliederen, maar dan anders", zei de jongeman. "Wat is er anders aan?", vroeg zijn vrouw.
De jongeman zei: "Nou, kijk, als ik tegen jou zou zeggen: 'Martha, de koeien staan in het maïs', dan zou het een opwekkingslied zijn. Maar als ik tegen jou zou zeggen: 'O Martha, dier'bre Martha, hoor mijn geroep. Neig uw oor tot de woorden van mijn mond. Wendt uw gehele wonderbare oor tot de zuivere, heerlijke waarheid terstond. Want wie doorgrondt de weg der dieren? Bij hen is geen begrip noch verstand. Zij koesteren zich in Gods zon of regen in het zoete, bekoorlijk maïs op het land. Deze mijne koeien hebben met weerspannig behagen hun ketenen afgeschud, versmaden hun warme stal. En gedreven door duistere machten, die hen aanzetten zich tot het maïs te begeven- o lot, bitter dan gal.' En als ik dan alleen het eerste, derde en vierde vers zou doen, met een soort toonverhoging voor het laatste vers, dan heb je dus een gezang."

Bron: Christelijkeverhalen.nl

Tekst: **Teun-Jan Tabak,**
journalist gespecialiseerd in kerkelijke en religieuze berichtgeving

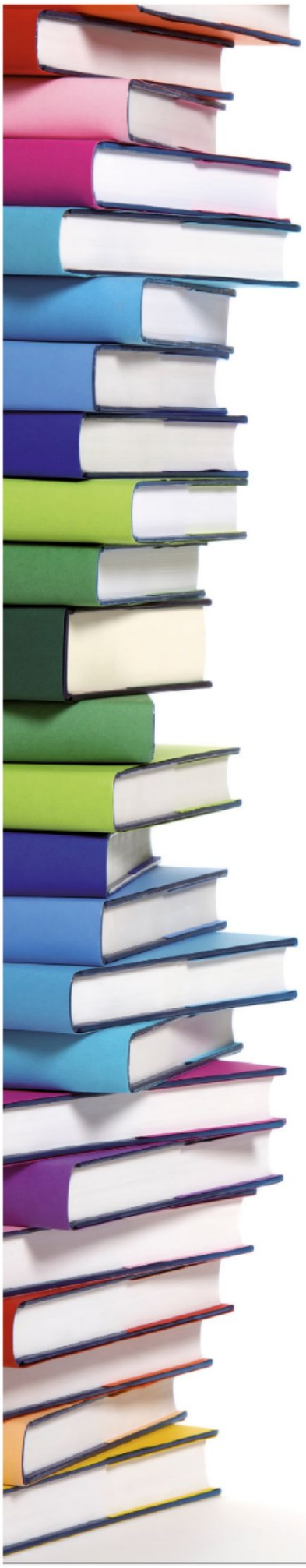

Waarom werken we zo hard?

Van huis uit was het duidelijk: er moet gewerkt worden. Het verhaal ging niet over hoe je gelukkig wordt, maar over wat voor werk je gaat doen. Dat is een boodschap en wijze van leven waarmee volksstammen zijn opgevoed. Allemaal misschien zeer begrijpelijk, maar het 'gelukkig leven' kwam door al die nadruk op een goede opleiding en een goede baan wel een beetje in het verdomhoekje te staan.

Waarom werken we zo hard? luidt de titel van het boek van Govert Buijs, hoogleraar politieke filosofie en levensbeschouwing aan de VU. Buijs verkent in de 176 bladzijden waar die nadruk op het werken en op de economie vandaan komt en stuurt aan op een 'economie van de vreugde' die mensen dient in plaats van andersom.
Ik noem hier Johannes Althusius (1557-1638), calvinist en burgemeester van het Noord-Duitse Emden, die toen al prachtig beschreef dat een mens niet zonder een ander mens kan: 'Zo lang de mens geïsoleerd blijft en zich niet mengt in de gemeenschap van mensen, kan hij in het geheel niet een leefbaar, een goed leven leiden'. We zijn dus op elkaar aangewezen. Denk maar eens aan wat voor het maken van zoiets eenvoudigs als een potlood nodig is. De nadruk op de economie en alsmaar werken komt voort uit een onstilbare honger naar meer geld en macht. Buijs noemt het zogenaamde zelfontplooiingsliberalisme versus het sneuvelen van (kerkelijke) gemeenschapsstructuren. De remmen gaan los, het woord collectiviteit wordt weggehoond. De markt van vraag en aanbod maakt veel mogelijk, het armoedeprobleem vermindert, maar denk ook aan gekkigheid als een potje karamelzeezout-pindakaas.

Buijs beschrijft een economie, een wijze van werken en leven voor de komende 100 jaar, die bijdraagt aan gedeelde vreugde, ook voor de natuur. Van de zes punten die hij maakt kies ik de laatste. Buijs bepleit een nieuwe meetkunde voor economie, die verklaart dat een vliegticket naar Barcelona voor € 19,- niet kan, dat in groeicijfers ook de schade aan natuur, de werkdruk voor mensen en de gezondheid wordt meegerekend. Kortom, een andere kijk op economie en werken. Buijs hanteert soms een wat bijzonder taalgebruik, maar zijn visie op de (Bijbelse) geschiedenis van ons werken is de moeite waard.

Titel: Waarom werken we zo hard? Op weg naar een economie van de vreugde
Auteur: Govert Buijs
ISBN: 978-902-442-6478
Prijs: € 17,50

Ik geef de pen door aan ...

Mijn naam is Arie Willem Nicolaï. Samen met mijn moeder en jongste zus woon ik in Hoogvliet-Rotterdam. Aan de Erasmus Universiteit Rotterdam heb ik zowel Nederlands recht als Economie & Bedrijfseconomie gestudeerd. Kort na mijn afstuderen ben ik ziek geworden. Sindsdien heb ik chronische pijn als gevolg van aangetaste spieraanhechtingen, met name in mijn benen. Hierdoor heb ik op dit moment helaas geen werk, maar met behulp van een organisatie die o.a. chronisch zieken begeleidt, hoop ik dat daar snel verandering in komt. Verder zijn mijn hobby's tuinieren en (het kijken naar) wielrennen en voetbal.

Ik voel mij verbonden met de kerk, omdat onze gemeente heel hecht is. Je merkt dat mensen naar elkaar omzien en dat God, Jezus en de Bijbel centraal staan. In Hoogvliet kon ik het kerkelijk niet vinden en omdat ik ruim vijftien jaar in Rotterdam-Lombardijen heb gewoond, wist ik dat de **Pelgrimskerk** wél bij mij zou passen. Daarom ben ik in 2013 lid geworden.

Nu ben ik kerkrentmeester en financieel administrateur van onze gemeente. Op die manier wil ik, waar mogelijk, bijdragen aan het uitbouwen van Gods Koninkrijk.

Ik had nooit kunnen denken dat het hebben van een chronische ziekte zoveel impact op je leven heeft. Pas als je iets mankeert, besef je echt hoe belangrijk gezondheid is.

Ooit wil ik nog meemaken dat AFC Ajax de UEFA Champions League wint. Want al woon ik bijna mijn hele leven in Rotterdam, ik ben altijd fan van deze voetbalclub geweest. Je kiest nu eenmaal voor het beste voetbal! ;-)

Mijn naam is Gerrit Buizer, 60 jaar, en getrouwd met Henriëtte. Een jaar geleden gestopt met werken na 40 jaar gewerkt te hebben in de houthandel waarvan de laatste 8 jaar bij het Hout en Meubileringscollege (HMC) te Rotterdam.

Bij de Gereformeerde kerk ben ik terecht gekomen via de klassieke route van het Gereformeerd jeugdwerk. Achter de Hordijkkerk stond de Rank waar ik al jong ging deelnemen bij jeugdclubs als de Apekooi, GJO Jong Leven, GJV Ichthus, sociëteit Meddle en 'l Esprit. In 1978 openden we een nieuw jeugdgebouw "de Rank" aan de Wendeldijk. Naast vele jaren in diverse besturen van de Rank, ben ik ook nog actief geweest in de Deelgemeenteraad van IJsselmonde vanuit het CDA.

Ik had toen nooit kunnen denken dat ik diaken in de **Groene Tuinkerk** zou worden. In een kerk is veel te doen, dus daar kwam later de Pastorale Raad en Kerkenraad bij. Ook aan onderhoud van de kerk mag ik af en toe een steentje bijdragen.

Momenteel zijn we bezig met de commissie Toekomst om te bepalen welke richting we kiezen om met elkaar nog lang van de Groene Tuinkerk gebruik te kunnen maken.

Ooit wil ik nog samen gaan genieten van onze vrije tijd als we beiden niet meer werken. Samen nog meer van de wereld zien en nieuwe hobby's beginnen om het tuinieren uit te breiden zoals het kweken van Bonsai boompjes.

Mijn naam is Ruben Peter Arend Anker.
Ik ben werkzaam bij het Leger des Heils in Dordrecht waar ik momenteel 9 maanden werk als persoonlijk begeleider. Het duurde even voordat ik daar mijn plek had gevonden maar sinds kort merk ik dat ik mijzelf kan zijn en geniet ik van het zijn met mensen waar ik (com)passie voor heb. Ik geniet van het voeren van niet-alledaagse gesprekken en tijd doorbrengen op de tandem. Mijn dag begint soms niet fijn, wat mogelijk de oorzaak is van met het verkeerde been uit bed stappen. Na stille tijd te hebben gehouden begint mijn dag pas echt. Wat een wereld van verschil maakt het om de dag te beginnen met de focus op onze hemelse Vader en Hem tot mij te laten spreken door Bijbel, preek of muziek. Laatst heb ik ontdekt dat meer tijd met Hem doorbrengen bijna automatisch zorgt voor zingeving op een dag. Wat resulteert in meer vreugde. Geen blijheid persé maar wel een ondertoon van dankbaarheid.

Ik voel me verbonden met de kerk omdat wij, mijn vrouw en ik, ons zo welkom voelden de eerste keer dat we in de **Adriaen Janszkerk** kwamen. Er is een sfeer waarbinnen merkbaar is dat mensen oprecht het geloof beleven.

Op dit moment wonen Marit (mijn vrouw dus) en ik in een seniorencomplex in IJselmonde. De aanspraak en de combinatie van ouderen en jeugd maken het woonplezier enorm.

Ooit wil ik nog……papa worden

Serve the City Hemelvaartsactie 2019 in IJsselmonde

Feestelijke activiteiten, mooie ontmoetingen en enthousiaste vrijwilligers!

Bij de Serve the City Hemelvaartsactie zetten christenen zich in voor Rotterdam door sociale en praktische projecten te organiseren in hun wijk. Dit jaar hebben 50 kerken en rond de 500 vrijwilligers in 10 wijken meegedaan met de actie! *Een beweging van christenen dwars door de stad!*

Ook de kerken in IJsselmonde deden mee en zij organiseerden drie feestelijke activiteiten. Op donderdag begon de actie met een buurtfeest aan de Susannadijk. Met verschillende kraampjes van de aanwezige culturen in de wijk, workshops, bingo en spelletjes voor de kinderen. In de middag begon het buurtfeest in de Oosterhagen. Een leuke en bijzondere manier om de stad te dienen, de bewoners en kinderen waren blij met de activiteiten.

Op zaterdag 1 juni werd er een High Tea (voor ouderen) georganiseerd in de Groene Tuin-kerk. Zowel de groep bezoekers als de groep vrijwilligers was een heel mooi gemêleerd gezelschap, jong en oud. Vanaf 12:00 uur kwamen de jongeren helpen om de tafels en hapjes klaar te maken en de mensen die binnen kwamen te voorzien van een kopje koffie of thee. Na het welkomstwoord werden er heerlijke hartige en zoete hapjes geserveerd door de jongeren. Er werd onderling gezellig met elkaar gepraat en veel blije gezichten vulden de zaal. Tussendoor luisterden we naar Mirik, een vluchteling die heel mooi kan zingen. Er werd meegezongen en door enkele dames zelfs een dansje gemaakt. We kijken met dankbaarheid terug op deze geslaagde en fijne middag!

Dank aan alle vrijwilligers die zich met enthousiasme hebben ingezet bij deze acties. We zijn God dankbaar voor alles. Geweldig om met elkaar, verschillend zoals we zijn dit te kunnen organiseren. Met elkaar mochten we een zegen zijn voor de wijk en Gods liefde op velerlei wijze zichtbaar maken!

Heb je deze actie gemist? Zorg dat je er volgend jaar ook bij bent!
Foto's van de acties staan op de website van Serve the City Rotterdam: www.servethecityrotterdam.nl > foto en video.

De samenwerkende kerken in IJsselmonde zijn: Casa de Restauracion Sinaï, Cross Centered Ministries, Glorious Chapel, Groene Tuinkerk, Pelgrimskerk, R.K. De Emmaüsgangers en wijkpartners Gebiedscommissie IJsselmonde.

Serve the City is een beweging van christenen in Rotterdam die zich op een praktische manier inzetten voor hun stad en is tevens een project van Samen 010. Serve the City Rotterdam verbindt Nederlandse en internationale, traditionele en evangelische kerken om samen het goede te zoeken voor hun stad.

Tekst: Kalien Blonden Foto: Mitchell van Voorbergen

WOORDEN VAN ARDE

Janny van der Heijden

Janny van der Heijden (1954), werd bij het grote publiek bekend als jurylid van Heel Holland Bakt. Eerder werkte ze achter de schermen bij verschillende kookprogramma's en als hoofdredacteur van Tip Culinair. Ze is lid van de Vrijmetselarij: 'Niet-dogmatisch en zoekende, daar voel ik me op mijn plaats.'

vrijheid – schepping – barmhartigheid – vertrouwen – liefde – menselijke waardigheid klooster – eucharistie – verbinden – gastvrijheid – God – Jezus Christus – Heilige Geest

Vertrouwen Mijn vader zei over mij: 'Die moet je niet remmen, maar sturen.' Mijn ouders gaven mij vertrouwen; in geleide vrijheid lieten ze mij mijn gang gaan. Vertrouwen is voor mij een belangrijke waarde die ik heb doorgegeven aan mijn kinderen. Ik heb geprobeerd ze een veilige omgeving te bieden, waarin ze mogen falen. Nu ze volwassen zijn hoor ik gelukkig terug dat ze dat inderdaad zo ervaren hebben. Maatschappelijk gezien zie ik een dramatisch verlies van vertrouwen. Mensen vertrouwen de politiek, de journalistiek en elkaar niet meer. Als we daar niets aan doen, haken mensen af. Dan is er vooral argwaan en komen mensen, culturen en geloven tegenover elkaar te staan. Vertrouwen herstel je vooral door eerlijk te zijn. Neem mijn vakgebied: de voedingsindustrie. Informatie over eten moet kloppen, geen marketingpraatje zijn.

Verbinden 'De kloof', dat woord hoor je steeds vaker: verschillen tussen mensen lijken groter te worden. Maar willen we een leefbare wereld hebben, dan moeten we kijken naar wat ons bindt, niet naar wat ons scheidt. Eten kan daar een belangrijke rol in spelen. Want eten verbindt: je krijgt mensen makkelijker aan een eettafel dan aan een vergadertafel. Ik heb eens baklava gemaakt met drie moslima's. Eerst was er terughoudendheid, maar door samen te bakken ontstond er een mooi gesprek. De vrouwen gingen open en hadden het over heimwee naar hun vaderland, naar de geuren en de warmte. Door elkaars eten te proeven, leer je de ander begrijpen.

Liefde Er wordt mij vaak gevraagd of ik geen liefde in mijn leven heb. Dat gaat over lichamelijke, intieme liefde. Maar dat is maar één vorm. De oude Grieken hadden nog drie andere begrippen en als ik daarnaar kijk heb ik waanzinnig veel liefde in mijn leven! *Filia*, vriendschap, *Storge*, genegenheid tussen ouders en kinderen en *Agape*, de onvoorwaardelijke, misschien wel goddelijke liefde. Ik geloof, zonder dat ik er een etiket op plak, in een macht, een regelend orgaan. Door het te benoemen doe ik het tekort, sluit ik iets anders uit en dat wil ik juist niet. Ik voel me het meest op mijn plaats in een mix van alles. Het zoekende past niet in één geloof.

In het Pinksterweekend, het weekend waarin we ook Pinksteren vierden samen met de MICN ben ik naar Opwekking gegaan. Samen met een vriend van mij, David.
Op Opwekking heb je programma's voor alle leeftijden. Ik zat dus onder andere bij het tienerprogramma. Op zondagmiddag had je de sing-in, het bekendste onderdeel van Opwekking. Misschien heb je die wel via de livestream gevolgd? Dan komen er meer dan zestigduizend mensen samen op een grasveldje om daar te zingen. Er kwamen kinderliedjes, bekende liedjes van vroeger en bekende nummers van nu voorbij. Onder andere het liedje You Say heb ik die dag drie keer gehoord van drie verschillende bands. Het was gewoon erg vet om met zoveel mensen samen te zingen.
Jullie kennen mij natuurlijk als een gitarist en als iemand met heel veel liefde voor muziek. Zo ging het ook op zondagavond. Na de sing-in was er dus een dienst met heel veel muziek op het tienerterrein. Daarna ging ik naar een concert van Damascus tot 11 uur 's avonds. Vervolgens sloten we de avond nog af met een akoestische worship sessie met twee gitaren tot middernacht, en zijn we nog doorgegaan tot 1 uur met gitaarspelen en muziek maken. En zelfs toen nog klonken er over het hele terrein nog gitaren en zangstemmen. Een droomleven voor mij. ;-)
Ik vond het vet dat de tieners niet te stoppen waren. Er waren na elke dienst nog heel erg veel mensen die bleven hangen om in de aanwezigheid van God te blijven en om te bidden voor en met elkaar, ook voor bevrijdingen en vervullingen met de heilige Geest. Zo ontzettend veel tieners hebben dit weekend in Jezus' naam gebroken met verslavingen of depressies. Dat vind ik echt mooi! De kracht en het enthousiasme die ik dit weekend onder tieners heb gevoeld zijn enorm.

Gert-Jan Schaap

Hallo, ik ben Jorian de Ron en ik schrijf namens de jeugd een stukje over Opwekking. Wij zijn niet als kerk naar Opwekking geweest, maar individueel met onze eigen vriendengroepen. Zelf vond ik Opwekking erg leuk, we hebben samen met enorm veel jongeren (ong. 5000) God aanbeden in de zo genoemde "teenzone" die er speciaal voor ons als jongeren was. De diensten waren echt heel mooi en verder heb ik veel vrienden gemaakt. Iedereen was echt super aardig. Op vrijdag zijn we eerst nog naar Walibi geweest. Terwijl iedereen aan het ploeteren was met z'n tent, zaten wij in de achtbanen daar. Zou ik Opwekking aanbevelen? Nadeeltje is dat je moet k(r)amperen, maar verder zeker wel! Harde muziek, leuke mensen, genieten met God!

Tekst: **Kalien Blonden** Foto: **beeldbank RUG**

WOORDEN VAN DE

Ben Feringa

Ben Feringa (1951), chemicus, won in 2016 met twee collega's de Nobelprijs voor de Scheikunde. Hij is de tweede uit een katholiek gezin van tien kinderen en is een gelovig man. 'Ik denk dat God in ons zit, in het goede van de mens.'

vrijheid – talent – barmhartigheid – vergeving – samen – menselijke waardigheid
klooster – eucharistie – verrijzenis – gastvrijheid – God – toekomst – Heilige Geest

Talent In de Bijbel staat dat je je talenten moet gebruiken. Ik zie dat als een opdracht. Met name jonge mensen moeten we stimuleren hun talenten te ontwikkelen. Dat geeft ze een doel in hun leven en de mogelijkheid hun dromen te volgen. Ieder mens heeft talenten. Of je nou techneut bent of heel goed in het zorgen voor mensen: laat je talenten niet onbenut. Zo ontwikkel je jezelf én de gemeenschap, de wereld waarin je leeft.
Ik wens ieder mens in zijn leven ten minste één goede leraar toe, die je helpt je talent te ontdekken. Voor mij was dat meneer Op de Weegh, scheikundeleraar op het Katholiek Drents College in Emmen. Hij wekte bij mij de liefde voor scheikunde op. Ik wilde gaan begrijpen hoe de natuur in elkaar steekt. Ik hou wetenschap overigens gescheiden van geloof. Ook voor mij blijft geloof een mysterie, hoeveel we ook ontdekken.

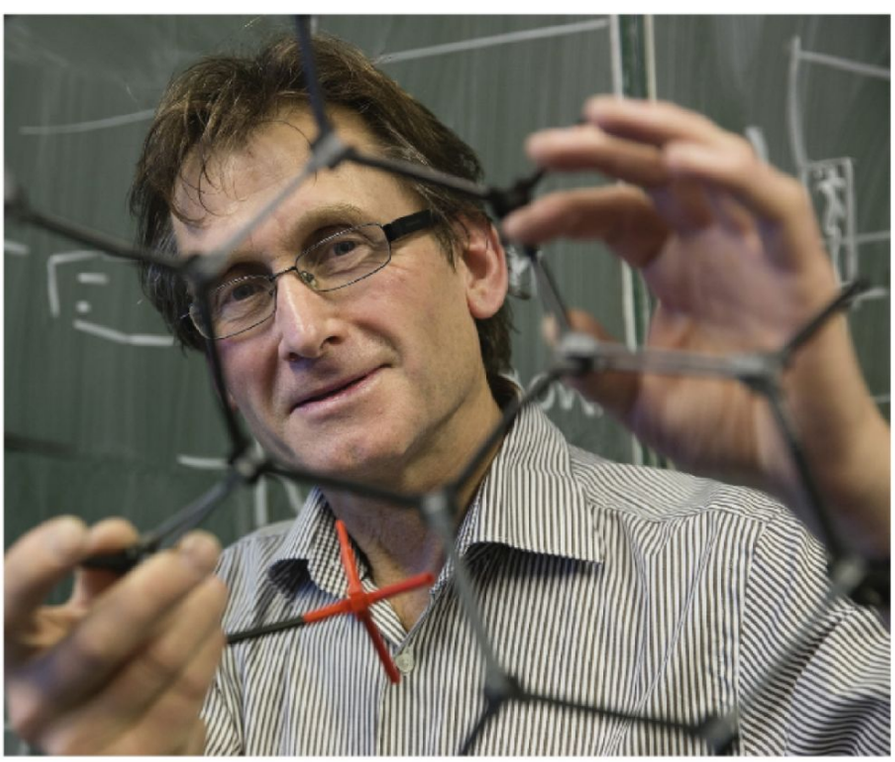

Samen Het geloof leert ons dat we onze naaste moeten behandelen zoals we zelf behandeld willen worden. Het gaat niet alleen om jezelf, maar ook om de mensen met wie je samenleeft en met wie je de wereld gestalte geeft. Die wereld is van ons allemaal. Als wetenschapper opereer ik internationaal. Ik werk samen met andere disciplines. Samen kom je verder, je inspireert elkaar, je leert elkaar begrijpen. Op de grensvlakken van disciplines worden vaak nieuwe dingen ontdekt. Je kunt nog zo goed zijn in je eigen vakgebied, als je over de grenzen heen kijkt zie je mooie mogelijkheden, dingen die je anders niet zou zien.'

Toekomst Ik kijk graag vooruit, naar de toekomst. Het is onze verantwoordelijkheid jonge mensen op te leiden en ze de vaardigheden bij te brengen die ze nodig hebben om de toekomst aan te kunnen én gestalte te kunnen geven. Zij zijn het, die richting geven aan hoe onze maatschappij er over 10, 20 jaar uitziet. We proberen nú dingen te ontdekken waarmee we de problemen van de toekomst kunnen oplossen. Bijvoorbeeld: hoe maken we duurzame processen en producten voor een samenleving waarin welzijn en duurzaamheid gecombineerd kunnen worden? Ons wetenschappelijk onderzoek is toekomstgericht, we wagen ons voorbij ons huidige weten en kunnen, voorbij de grenzen van het bekende.

3 bomen - 3 dromen

Lang geleden stonden er op een heuvel drie kleine bomen; ze stonden daar en droomden van wat ze later wilden worden wanneer ze groot waren.

De eerste kleine boom keek naar de sterren en zei: "Ik wil een schat bewaren. Ik wil bekleed worden met goud en gevuld met kostbare stenen. Ik word de mooiste schatkist in de hele wereld!"
De tweede kleine boom keek naar de kleine stroom die beneden voorbij kronkelde op weg naar de oceaan. "Ik wil over verre wateren reizen en machtige koningen vervoeren. Ik wil het machtigste schip ter wereld worden!"
De derde kleine boom keek naar de vallei daar beneden waar ijverige mannen en vrouwen aan het werk waren in een ijverig stadje. "Ik wil helemaal niet weg van deze heuveltop. Ik wil zo groot worden dat de mensen later, wanneer ze hier voorbijkomen en naar me kijken, hun ogen naar de hemel richten en aan God denken. Ik wil de grootste boom van de wereld worden!"

Er gingen veel jaren voorbij. De regen kwam, de zon scheen, de kleine bomen groeiden en groeiden. En op een dag kwamen de houthakkers de heuvel opgewandeld. De eerste houthakker keek naar de eerste boom en zei: "Dit is een prachtige boom. Het is echt de volmaakte boom voor mij". En met een paar zwaaien van zijn blinkende bijl viel de eerste boom tegen de grond. "Nu gaan ze een mooie kist van mij maken; ik zal een kostbare schat bevatten", dacht de eerste boom.
De tweede houthakker keek naar de tweede boom en zei: "Dit is echt een sterke boom. Een perfecte boom voor mij". En met een paar zwaaien van zijn blinkende bijl ging ook die tweede boom tegen de grond. "Nu ga ik verre oceanen kunnen bevaren", dacht de tweede boom. "Ik zal een groot schip worden dat machtige koningen vervoert".
Maar de derde houthakker keek niet eens op. "Elke boom is goed voor mij", gromde hij. En met een paar zwaaien van zijn blinkende bijl viel ook de derde boom om.

De eerste boom was blij toen hij in de werkplaats van de timmerman werd binnengebracht. Maar de timmerman maakte uit zijn hout een voederbak voor dieren. De eens zo fiere boom werd niet met goud bekleed en hij werd ook niet gevuld met een kostbare schat. Hij hing vol zaagsel en werd gevuld met hooi voor de hongerige dieren.
De tweede boom glimlachte toen de houthakker hem binnenbracht op een scheepswerf. Maar er werd die dag helemaal geen machtig zeilschip gebouwd. De eens zo sterke boom werd in stukken gezaagd en er werd een eenvoudige vissersboot mee gebouwd. Hij was te klein en te zwak om op oceanen, of zelfs op een stroom te varen. In de plaats daarvan werd hij naar een meer gebracht.
De derde boom was totaal in de war toen de houthakker hem in een paar grote stukken hakte en hij zo werd achtergelaten op een grote houtstapel. "Wat gebeurt er toch met me?", dacht de eens zo machtige boom. "Al wat ik wilde was om op die heuvel te blijven staan en mensen naar God te wijzen".

Er gingen weer heel wat dagen en nachten voorbij. De drie bomen waren hun vroegere dromen helemaal vergeten. Maar op een nacht werd de eerste boom verlicht door een helder sterrenlicht toen een jonge vrouw haar pasgeboren kind in die voederbak legde. "Ik had zo gehoopt dat ik een wiegje voor hem had kunnen maken", fluisterde haar man. De moeder nam zijn hand in de hare en glimlachte omdat het licht zo mooi op dat vuile en ruwe hout scheen. Dit wiegje is prachtig", zei ze. En plots besefte de eerste boom dat hij op dit moment de kostbaarste schat van de hele wereld bevatte.

Op een andere avond nam een vermoeide man met zijn vrienden plaats in de oude vissersboot. De man viel in slaap terwijl de tweede boom langzaam over het grote meer voer. Plots begon het te bliksemen en stak er een vreselijke storm op. De kleine boot kraakte. Hij wist dat hij niet sterk genoeg was om zoveel reizigers veilig door dit stormweer te vervoeren. De vermoeide man werd wakker. Hij stond recht, strekte zijn hand uit en zei: "Weest stil". Toen ging de storm even plots liggen als hij was begonnen. En toen begreep de tweede boom dat hij de Koning van hemel en aarde mocht vervoeren.

Op een vrijdagochtend werd de rust van de derde boom ruw verstoord toen de twee stukken van zijn stam werden weggehaald van die grote houtstapel. Hij wist niet wat er gebeurde toen hij verder gedragen werd langs die woedende menigte. Hij sidderde toen de soldaten de handen en voeten van een man aan zijn stam vastnagelden. Hij voelde zich angstig, schuldig en ellendig. Maar de volgende zondagochtend, toen de zon opkwam en de aarde beefde van vreugde toen besefte die derde boom dat Gods liefde alles had veranderd. Het gebeuren had de derde boom sterk gemaakt. En iedere keer wanneer de mensen opkeken naar die boom zouden ze aan God denken. Dit was veel beter dan de grootste boom in de wereld te zijn. Hij was de boom die voor altijd naar de hemel mocht wijzen!

Wanneer je dus weer eens een keer in de put zit omdat je niet hebt gekregen wat je had verwacht, blijf dan rustig en wees toch gelukkig. Misschien heeft God wel iets veel beter voor jou in petto …

Kloostermagazine.nl
Er zijn de laatste jaren veel websites gebouwd en in de lucht gekomen. Daar maakt ook de website kloostermagazine.nl deel van uit - in het verlengde van het kwartaalblad Klooster! dat sinds 2017 verschijnt met nummers als bijvoorbeeld 'Stilte' (lente 2019) en 'Reizen' (zomer 2019). Leo Fijen is er de drijvende kracht achter.

In een klooster woont een gemeenschap van zusters of broeders (of soms van zusters en broeders); je kunt er ook als gast zijn voor bezinning, om er op adem te komen. De meeste kloosters hebben gastenverblijven, met mensen van heel diverse pluimage. Ook veel protestanten weten er vandaag de dag de weg naar toe te vinden.

Op adem komen
We hebben het allemaal regelmatig nodig om op adem komen, na een drukke dag of na een drukke periode. Dat kan op verschillende manieren. Stille tijd voor jezelf nemen kan bijvoorbeeld maken dat je weer op adem komt. Ook een dag of een paar dagen naar een klooster gaan kan een manier zijn om op adem te komen, en daar dan meegaan op het ritme van de gebedsdiensten met de psalmen, ingebed in de structuur van de dag; tijd voor gebed, tijd voor jezelf en voor een goed gesprek, een goed boek, rust…

Levenslessen uit het klooster: monastiek pionieren
Boeken van schrijvers als Henri Nouwen, Anselm Grün, Wil Derkse en Thomas Quartier doen het goed. Kloosters kunnen met hun monastieke gedachtengoed de kerk inspireren. Dat begint al met het besef van de waarde van stilte. En dan: aandacht hebben voor wat zich aandient, je daar in verdiepen, kijken en luisteren zoals Gód dat doet, en je verwonderen - om niet. Vrij-zijn voor God (=vacare Deo), voor jezelf en de ander…

Op verschillende plekken in ons land zijn initiatieven op gang aan het komen die verwant zijn aan of geïnspireerd door de kloostertraditie. Het gaat daarbij om praktijken als retraites, pelgrimages, stiltevieringen (Taizé-vieringen) en getijdenvieringen, christelijke meditatie en lectio divina (meditatief bijbellezen), maar ook om vormen van gemeenschapsleven zoals christelijke leefgemeenschappen en stadskloosters. Een aantal heeft inmiddels de status van PKN-pioniersplek gekregen. Er is in onze landelijke kerk een aandachtsgebied 'monastiek kerk-zijn' gekomen, en eind september is er weer een inspiratiebijeenkomst over monastiek kerk-zijn…

Vakantie
Van het tijdschrift Meditatief leven (het bulletin van PKN-platform Vacare) is net een nieuw nummer uit. Jaargang 10 heeft als thema 'leven met aandacht'. In de uitgave van dit voorjaar lag daarbij het accent op de veertigdagentijd, en in het nieuwe zomernummer is het accent vakantie!

ds Hermie Hummel

Op adem komen
LEVENSLESSEN UIT HET KLOOSTER

Foto: Marc Bolsius

Als je op adem wilt komen, doe je er verstandig aan even naar buiten te gaan. Als alles je even te veel wordt in je werk, of als vrijwilliger in je lokale geloofsgemeenschap, dan doe je er goed aan om letterlijk frisse lucht tot je te nemen. Als je geen inspiratie meer voelt en je steeds vaker doorgaat op de automatische piloot, dan hoef je niets anders te doen dan de natuur op te zoeken. In de loop der jaren heb ik ontdekt dat ook het bezoeken van een klooster hetzelfde weldadige effect kan hebben.

Aandacht

Toen ik laatst in het klooster van Orval was, vertelde de abt me een verhaal uit zijn eerste jaren als monnik. Hij verzorgde toen een oude broeder en vroeg hem waar het in ons leven ten diepste om gaat. De broeder antwoordde: 'Doe alles met aandacht en

Ook thuis kun je je laven aan het kloosterleven

liefde en vind daarin je bestemming. En die kom je op het spoor als je vruchtbaar bent en leven doorgeeft.' Zo'n levensles uit het klooster geeft me nieuwe adem. Dan kan ik weer vooruit. Het is vaak eenvoudiger dan je denkt…

Magazine

Om die levenslessen van het kloosterleven te leren kennen hoeft u niet per se een klooster te bezoeken. U kunt het klooster ook bij u in huis halen! Uitgeverij Adveniat brengt viermaal per jaar het prachtige magazine *Klooster!* uit. Via dat kleurrijke blad kunt u zich thuis laven aan de stilte, aan het gemeenschapsleven en de wijsheid van het kloosterleven. Ik beveel het u van harte aan.

Leo Fijen

Het lezen van Klooster! geeft me iedere keer weer nieuwe inspiratie – een lezer

*Wilt u vier keer per jaar het magazine **Klooster!** ontvangen? Ga dan naar **www.kloostermagazine.nl** voor een abonnement. U krijgt als nieuwe abonnee ook nog eens twee mooie inspiratieboekjes cadeau, over bidden en over Maria.*

Bidden helpt

Een twee-onder-een-kap woning wordt de ene kant bewoond van door een godvrezende weduwe, die maar ternauwernood rond kan komen van het weinige geld dat ze ontvangt. De andere helft wordt bewoond door een klein gezin, waarvan de vader zeer vijandig is tegen alles wat met kerk of God te maken heeft. Op zekere dag heeft de weduwe geen eten meer; en ook geen geld om het te kopen. Wat nu? In haar slaapkamer knielt ze neer en – onder het openstaande raam vertelt ze – zoals ze gewoon is – hardop haar nood aan de Heere. In de aangrenzende slaapkamer zit haar buurjongen huiswerk te maken en 'toevallig' hoort hij zo door het openstaande raam het bidden van zijn buurvrouw. Vlug haalt bij zijn vader.

Samen luisteren ze naar het gebed, dat ze woordelijk kunnen verstaan.

Als de buurman hoort dat ze om brood bidt, denkt hij: wacht, ik zal haar eens te pakken nemen – Vlug haalt hij een brood en gooit het met een flinke zwaai door het openstaande raam bij zijn buurvrouw naar binnen.

Wanneer de weduwe met bidden ophoudt, ziet ze het brood op bed liggen. Ze is verwonderd dat haar gebed zo spoedig verhoord is en opnieuw buigt ze haar knieën om de Heere te danken voor de hulp die Hij haarschonk. De buurman hoort het en wordt boos: wat? heeft de God van zijn buurvrouw haar geholpen? Hij zal haar eens gaan vertellen wie dat brood heeft gegeven … ! Even later staat hij bij zijn buurvrouw op de stoep en zegt hij: "U denkt dat uw God u dat brood heeft gegeven, maar dat is niet zo, hoor; ik heb u dat brood gegeven! Bidden is onzin."

Gevat geeft de godvrezende vrouw – die hierdoor niet uit het veld geslagen is – hem ten antwoord: "O, maar dat maakt het wonder alleen nog maar groter, dat de HEERE zelfs Zijn vijanden gebruikt als Zijn knechten, net zoals Elia brood kreeg van roofvogels!"

Bron: Christelijkeverhalen.nl

Dagboek van een bijbel

Dag 1

Vandaag ben ik opgepakt en bij de andere boeken en kleren op de tafel gelegd.
Ik kan wel een gat in de lucht springen: Ik ga op vakantie!

Dag 2

Iemand heeft me in een koffer gelegd. Het is hier wel erg donker en een beetje benauwd, maar dat zal niet lang duren. We gaan naar de zon!

Dag 3

Ik heb het niet best, want ik ben behoorlijk door elkaar geschud. De meest vreemde geluiden heb ik gehoord. Auto's, bussen, een trein, stemmen via luidsprekers over tijden van vertrek. En toen hebben ze de koffer waar ik in zit op een band gegooid en daarna ben ik echt de kluts kwijtgeraakt. Nu hoor ik al uren lang een zacht gezoem; ik geloof dat ik vlieg!!

Dag 4

Oei, wat is het hier warm! Heerlijk! Ik lig hier echt te genieten op m'n plankje in de zon. En een mooie kamer! Te gek! Ze noemen zoiets een appartement geloof ik. Alles staat erin: tv, koelkast, bankstel en ga zo maar door. En een balkon op het zuiden, met uitzicht over een prachtige blauwe zee! Het lijkt wel een sprookje zo mooi. Het liefst zou ik nu een van die Psalmen willen zingen die zo ongeveer midden tussen mijn twee kaften staan: "O Heere, onze Heere, hoe heerlijk is Uw Naam op de ganse aarde!" Nu ja, vanavond als ze terug zijn van het zwemmen, dan zullen ze wel een stukje uit mij lezen, om God te danken voor deze wonderlijke mooie dag …

Dag 5

Vandaag ben ik een beetje verdrietig. Nee, niet vanwege het weer ofzo. Het is nog steeds stralend zomerweer. Maar omdat nog niemand mij van mijn plankje heeft gepakt. Niemand kijkt naar mij om. Ze laten me maar liggen. Ze lachen en don spelletjes en schrijven hele puzzelboeken vol, maar je moet niet denken dat er nu eens iemand een beetje aandacht voor mij heeft. Jammer nou!!

Dag 6

Vanmorgen dacht ik even: Hoera, van daag hebben ze me nodig: het is zondag en dan gaan ze vast en zeker naar die kerk beneden in het dorp. Ik hoorde al vroeg de klokken luiden! Maar nee hoor, niets daarvan. Ze bleven allemaal urenlang op hun bed liggen. Toen dacht ik: dan zullen ze vanmiddag wel bij het eten wat uit mij lezen! Maar nee, ook dat gebeurde niet. Het lijkt wel alsof ik hier helemaal niet nodig ben. Wat ik daarvan vind? Ik vind het ondankbaar! Hebben zij misschien de zon en de zee geschapen? Een mens kan toch alleen maar echt leven als hij Gods Woord binnenlaat in het huis van zijn hart??

Dag 7

Ik lig hier nog steeds. Er ligt stof op mijn kant.

Dag 8

Vanmorgen voelde ik me opeens heel gelukkig. Iemand nam me van m'n plank, blies het stof van me af, bladerde wat in me … ik dacht: "Nu gaan ze me lezen!" Maar ik hoorde alleen een stem die zei: "Hier heb ik het: Amos, een profeet met vier letters en de eerste is een A"

Dag 9

Ik ben weer thuis. Ik lig onder de plakboeken op de televisie. Verder ligt iedereen op bed. Doodmoe van de reis. Ik kan wel huilen. Maar toch geef ik de moed niet op! NOOIT !! Want er komt een dag, waarop iemand zal ontdekken hoeveel moois er in mij verborgen zit … !!!

Bron: Christelijkeverhalen.nl

Kruiswoordpuzzel

Horizontaal

1 Aartsvader **5** Vrijwillige overtreding der goddelijke geboden **9** Titel van oude heersers van Peru **11** Uitroep van verrassing **12** Symbool voor zilver **14** Medelijden **16** Onbepaald vnw. **18** Vergunning **19** Ongewerveld dier **21** Het sterrenbeeld Leeuw (Lat.) **23** Zware klus **25** Schitterend avondfeest **28** Koning van Bazan **29** Papegaai **30** Onvruchtbaar **31** Europeaan **32** Stukje gesprek **34** Derde toon **36** Europeaan **37** Eenkleurig **38** Lichte muziek **39** Doodmoe **40** Gemeente in Noord-Brabant **42** Continent **44** Inderdaad (afk.) **46** Bloedbaan **47** Rode besvrucht **50** Tijdperk **51** De leiding hebben in een godsdienstige bijeenkomst (prot.) **53** In het jaar des Heren (Lat. afk.) **54** Is nu 1 met de NCRV **55** Land in Azië **57** Spieringachtige vis **58** Schrijver van het derde evangelie.

Verticaal

1 Kleren van een naakte man **2** Romanum Imperium (afk.) **3** Engels telwoord **4** Is nu 1 met de KRO **6** Krijg **7** Verloren zoon van anemoonvissen Marlin en Coral **8** Man die volgens *Thassalonicenzen 5* 's nachts actief is **10** Kamperfoelieachtige sierheester **13** Vertering **15** Vlaktemaat **17** Vorstenvermaker **20** Verfborstel **22** Heerlijk lustoord **24** Delfstof **26** Gewoonte, traditie **27** Vod **31** Groot meer en stad in de VS **32** Vervloeiend, wazig **33** Melaatsheid **35** Slot **38** Trapper **39** Gezongen toneelstuk **41** Bijbelse jager **43** Lofdicht **45** Tijdruimte **47** Oosterse winkel **48** Plaats **49** Communicatiemiddel **52** Uitroep **56** Symbool voor scandium.

© Wim De Weerdt

Woordzoeker

"Alles wat rijden kan"

D	G	C	A	B	R	I	O	L	E	T
F	R	A	K	N	E	S	S	O	I	O
E	O	E	A	M	I	E	K	E	T	E
I	E	B	N	Y	S	X	N	U	B	R
T	N	O	S	N	K	T	A	S	R	W
O	T	B	F	E	O	L	T	T	O	A
M	E	S	I	N	E	T	U	E	M	G
O	K	L	N	T	T	J	E	S	M	E
C	A	E	S	T	S	S	S	I	E	N
O	R	E	L	E	I	W	E	I	R	D
L	B	O	L	D	E	R	K	A	R	D

BESTELAUTO	DRIETONNER	REISKOETS	TIENTONNER
BOBSLEE	DRIEWIELER	SJEES	TOERWAGEN
BOLDERKAR	GROENTEKAR	SULKY	
BROMMER	LOCOMOTIEF	TANK	
CABRIOLET	OSSENKAR	TAXI	

Binario

		0					1
1					0		
				1			0
					0		0
	0	0					
							1
		1	1			0	
1			0			0	

Bij het oplossen van een binaire puzzel gelden de volgende regels:
1. Elke cel moet een nul of een één bevatten.
2. Er mogen niet meer dan twee dezelfde cijfers direct naast elkaar of direct onder elkaar worden geplaatst.
3. Elke rij en elke kolom moet evenveel nullen als enen bevatten.
4. Elke rij is uniek en elke kolom is uniek. Een willekeurige rij mag echter wel hetzelfde ingevuld worden als een willekeurige kolom.

Sudoku 1

	2			1	3		4	
4		7						5
				7			6	
2			5		1			
9		8				4		6
			8		6			7
	8			2				
7						3		9
	6		1	8			5	

Sudoku 2

	8				2		9	
	4			7			8	
5			1					3
2			4		8	5		
	1		6		7		4	
		8	3		1			6
7					6			9
	5			3			1	
	3		2				7	

VRIJ ZIJN, in een dagelijks meditatief moment
Redactie: Aukje Wijma en Sita Hofstra
Uitgeverij: Narratio (2012)

(Op de achterkant van het boek:) Meditatief dagboekje. Een jaar lang hebben elf auteurs, verbonden aan de werkgroep Vacare in Friesland een meditatie geschreven voor het Friesch Dagblad. De werkgroep is verbonden met Vacare, platform voor meditatief leven in en vanuit de Protestantse Kerk in Nederland. Vacare betekent 'vrij zijn'. Deze meditaties zijn gebundeld in dit boekje en verwoorden momenten waarop de auteurs aangeraakt werden. Zij hopen ook u met deze woorden te verwarmen in een dagelijks meditatief moment, even vrij van alle beslommeringen…

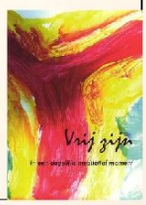

VACARE, een bevrijdende levenskunst
Auteur: Kick Bras
Uitgeverij: Narratio (2010).

(Op de achterkant van het boek:) Vacare is een Latijns woord dat 'vrij zijn' betekent. Het is een oude monastieke term die het doel van het geestelijk leven aanduidt: een waarlijk vrij mens te zijn in relatie tot God, tot jezelf en tot de ander. Kick Bras bespreekt in 41 korte hoofdstukken de weg naar deze vrijheid. Hij benadert deze thematiek vanuit de invalshoek van meditatief leven. Meditatief leven betekent dat je de weg naar de vrijheid vindt door aandachtig te leven. En door momenten van bezinning, meditatie en gebed een vaste plek in je leven te geven…
Om meditatief leven te bevorderen heeft hij samen met anderen in 2009 Vacare als platform opgericht, een initiatief van de Protestantse Kerk in Nederland…

NBG Bijbelleesrooster juli

1 maandag *Psalm 76* De HEER strijdt voor zijn volk	7 zondag *Lucas 10:1-16* Herauten	13 zaterdag *Kolossenzen 1:15-23* Dank aan de Schepper
2 dinsdag *Handelingen 4:32-37* Samenleving	8 maandag *Lucas 10:17-24* Het belangrijkste effect	14 zondag *Kolossenzen 1:24-2:5* Blijmoedig lijden
3 woensdag *Handelingen 5:1-11* Bedrog	9 dinsdag *Lucas 10:25-37* Vragen naar de bekende weg?	15 maandag *Kolossenzen 2:6-15* Sterven en leven
4 donderdag *Handelingen 5:12-26* Niet te stuiten	10 woensdag *Lucas 10:38-42* De eerste zorg	16 dinsdag *Kolossenzen 2:16-3:4* Eet en drink, want morgen leven we
5 vrijdag *Handelingen 5:27-42* Risico	11 donderdag *Psalm 25* Geestelijke TomTom	17 woensdag *Kolossenzen 3:5-17* Oud en nieuw
6 zaterdag *Psalm 42* Dorst	12 vrijdag *Kolossenzen 1:1-14* Kolossaal!	18 donderdag *Kolossenzen 3:18-4:6* Huisregels
19 vrijdag *Kolossenzen 4:7-18* Hartelijke groeten	25 donderdag *1 Samuel 3:1-14* Roeping	31 woensdag *Lucas 11:37-44* Wat verdient de schoonheidsprijs?
20 zaterdag *Psalm 79* Smeekgebed	26 vrijdag *1 Samuel 3:15-4:1a* Groei	
21 zondag *1 Samuel 1:1-20* Gebedsverhoring	27 zaterdag *Psalm 108* Rust en vertrouwen	
22 maandag *1 Samuel 1:21-2:11* Magnificat van Hanna	28 zondag *Lucas 11:1-13* Gebedsonderwijs	*9 juli* Op debijbel.nl vindt u heel veel verschillende afbeeldingen bij het verhaal over de barmhartige Samaritaan.
23 dinsdag *1 Samuel 2:12-26* Misbruikschandaal	29 maandag *Lucas 11:14-28* Met stomheid geslagen?	
24 woensdag *1 Samuel 2:27-36* Onheilsprofetie	30 dinsdag *Lucas 11:29-36* Meer dan Jona	

Van een gemeentelid
Mijn naam is Sarie Los-Beukelman en ik woon al 54 jaar in Reijeroord en ben ook al zo lang lid van de Groene Tuinkerk. Tot 7 december 2016 was dat samen met mijn man Barend, die toen helaas is overleden. Wij hadden 3 kinderen die alle drie zijn getrouwd en buiten de stad wonen. Ook zijn er 4 kleinkinderen geboren. Wij zijn ruim 55 jaren gelukkig getrouwd geweest.

Wat een mooie verhalen staan er nu in ons nieuwe kerkblad. Wat mooi dat je nu zo aan kan tonen waar je blij mee bent en er iets van mag vertellen. Ik zou zo graag eens vertellen, dat ik zo blij ben met ons nieuwe koor "De Zaaiers" en dat aan anderen doorgeven.
Ik verheug me de hele week alweer op de volgende repetitie en ben direct lid geworden toen het koor tot stand kwam. Van zingen word je echt blij en zeker van de liederen die wij met elkaar zingen tot eer van onze God. Een verrassing dat we nu toch alweer eerder gaan repeteren voor ons volgende optreden. Iedereen is daar blij om ondanks de vakantietijd. Wie niet weg gaat komt gewoon fijn zingen.

Diverse leden waren ook trouw lid van het Gelegenheidskoor van Arie van der Pol. Het was toen een teleurstelling dat het door verhuizing van Wil en Arie en om gezondheidsredenen niet verder kon voortbestaan. We hebben toen een prachtige afscheidsdienst gehad met de Kerst in 2016. Maar we waren allemaal verdrietig en begrepen wel dat het niet anders kon.

Toen zijn er diverse kerkleden geweest die hun best hebben gedaan toch weer onder een andere naam verder te gaan. En dat is gelukt. Iedere vrijdagmiddag van 4 uur tot half 6 repeteren wij in de grote zaal van de Groene Tuinkerk en beginnen we gezellig met koffie of thee. Vanaf half 4 zijn we dan aanwezig.

We hebben nu al 5 uitvoeringen achter de rug en dank zij onze lieve dirigente, Karin de Rooij, was het een succes. Wij hebben geboft dat zij bereid was om het nieuwe koor te dirigeren en vanzelfsprekend zijn we ook blij met onze organist Wim Smit. Natuurlijk zouden we nog graag nieuwe zangers en zangeressen erbij hebben.

Ik heb dit stukje geschreven omdat ik zelf zo graag zing en zo aan anderen door wil geven hoe fijn dat is.
Misschien help ik zo een beetje mee om anderen ook enthousiast te maken.
U bent in ieder geval, geheel vrijblijvend, welkom om eens een repetitie mee te maken.

Groene Tuinkerk
Rotterdam-IJsselmonde

VANAF HET DIJKJE

Terugblik pinksteren
Wat een mooie pinksterviering mochten we bij ons in de kerk hebben op eerste pinksterdag (9 juni)! Met een mooie liturgische schikking (zie foto), met de indringende doopgedachtenis bij de symboliek van vuur en water (zie foto), met mooie muziek en samenzang, met toepas-selijke schilderijen en teksten op banners die tevoorschijn waren gekomen in onze opslag op de bovenverdieping. Het feest van de Geest, met het werk van de Geest! Dat dit alles nog maar lang mag doorwerken in de periode na pinksteren waar we ons nu in bevinden.

Zomerzondagen en Startzondag
Op zondag 30 juni hoop ik voor te gaan in de Avondmaalsviering (met aansluitend de 4e en meteen ook laatste voorjaars-gemeentebijeenkomst over de toekomst van onze kerkelijke gemeente), en daarna op 21 juli, 11 augustus en 1 september. De kans is aanwezig dat ik voor deze laatste drie diensten even af zal gaan wijken van het leesrooster…

Ook al is september nu nog ver weg, toch leggen we in de liturgiecommissie voor het begin van de zomervakantie van de scholen al de eerste hand aan de kerkdienst van onze Start-zondag op 22 september. We nemen het thema "Een goed gesprek" van de PKN als leidraad.

Gesprekskring
In de zomermaanden gaat de gesprekskring door op de laatste woensdagochtend van de maand, om 10.30 uur. Data: woensdag 26 juni, 31 juli en 28 augustus. Welkom! De onder-werpen van gesprek zijn nu nog niet bekend.

Pastoralia
Op 29 mei is mw Henderika Verkade-Koops van 't Jagt uit Meerweide overleden, in de leeftijd van 98 jaar. Haar afscheidsdienst en begrafenis waren op woensdag 5 juni. Een 'in memoriam' van haar volgt na de zomer. Verderop in deze kolommen zijn wel twee andere 'in memoriams' te lezen van de hand van Willemien Meijboom.

Op 27 mei kreeg dhr Jielis Tims in de grote zaal van de kerk de Erasmusspeld uitgereikt, voor al zijn verdienstelijke werk voor het Kringloopbord en nog meer diaconale activiteiten. Ook langs deze weg nog van harte gefeliciteerd!

Ik plaats deze oproep nog een keer: de pastorale raad zoekt nog naar een contactpersoon voor sectie 10. Is dit misschien iets voor u/jou of weet u iemand die we hiervoor zouden kunnen benaderen? We zijn benieuwd naar reacties…

In de zomermaanden gaan de zondagse kerkdiensten en het pastorale werk door. Ik zal, op een paar vakantieweken na, in de zomer naar verwachting (nog) wat meer gelegenheid voor huisbezoeken hebben dan in het drukke(re) seizoen van september tot pinksteren. Ook het wekelijkse spreekuur op de woensdagochtend tussen 10.00 en 12.00 uur (behalve op de laatste woensdag van de maand) wil ik zo veel mogelijk door laten gaan.

Sterkte en kracht toegewenst en toegebeden ieder die dat nodig heeft!

Samen bouwen aan de toekomst van onze kerkelijke gemeente, vervolg
Op zondag 26 mei hebben we de eerste van de vier gemeentebijeenkomsten gehad over de toekomst van onze kerkelijke gemeente. Deze was aansluitend aan de kerkdienst, met ruim 60 deelnemers. Een goede opkomst! Na een inleiding met een situatieschets is er geani-meerd gepraat in vier groepen, geleid door leden van de commissie Toekomst. En er werd daarna plenair teruggekoppeld. De 'onderlinge gemeenschap' scoorde hoog in de groeps-gesprekken, en de 'zondagse kerkdienst' ook.

Terwijl ik dit schrijf ligt dinsdag 18 juni nog voor ons, daar kan ik nu nog niets over schrijven. Wellicht dat u deze editie van het kerkblad nog wel onder ogen krijgt voordat ook de vierde gemeentebijeenkomst geweest is, want die staat genoteerd voor zondagmorgen 30 juni - na de kerkdienst van die ochtend. Hebt u deze vier bijeenkomsten gemist en wilt u nog wel iets kwijt over dit onderwerp, laat het ons dan weten! Dit geldt ook voor als u liever (nog) iets zegt onder vier ogen, of voor als u liever schriftelijk reageert dan mondeling. De leden van de commissie Toekomst zijn: Mathea van Dam, Miep de Groot, Gerrit Buizer, Willemien Meijboom en ondergetekende ds Hermie Hummel.

Tot slot

Na de hemelvaartsactie van Serve the City met de high tea op 1 juni in onze kerk (zie elders in dit kerkblad voor een terugblik) en pinksteren ruim een week later is het kerkelijke laag-seizoen zo ongeveer wel aangebroken. Dit is een kerkblad-editie voor twee maanden, en ook de vergaderingen liggen een paar maanden zo veel mogelijk stil. Dat geeft wat ruimte in de agenda's, en hopelijk is dat ruimte om vrij te zijn en om òp te ademen - of het nu thuis is of ver(der) weg…

De tekst van het 'Gebed voor de vakantie' blijft waardevol, en daarmee sluit ik hier nu ook af:

GEBED VOOR DE VAKANTIE

God, geef mij een hart dat vakantie kan nemen, zich even kan losmaken uit het gareel van zorg en verantwoordelijkheid, dat los en vrij de aarde kan proeven en ruiken en de lucht en het water en de mensen erbij.
Geef mij een hart, God, dat klein als een kind de verrassing beleeft van elke nieuwe horizon, dat zich laat drijven op de wolken en gaat rusten in de ondergaande zon.
Geef mij een hart, God, een open hart en open handen om naar de mensen toe te gaan, te luisteren naar hun verhalen en te snoepen van hun vriendschap als de avond valt.
Geef mij een hart dat zich wil bekeren tot de eenvoud en het geluk om kleine dingen, een hart dat kan bewonderen zonder te bezitten, en kan bidden zonder woorden. Een hart dat door de dingen heen kan schouwen naar uw eeuwigheid.
En of ik dan in een vliegtuig zal stappen of mijn fiets zal gebruiken, of ik de andere kant van de wereld of de andere kant van mijn dorp of stad zal zien, of de kracht van mijn lichaam zal meten met de golven, of stil van de stoel naar het bed zal gaan:
Geef mij een hart dat vakantie kan nemen, God, en dan is het feest al begonnen.

naar Manu Verhulst

Een goede ZOMER toegewenst!

Met vriendelijke groet,
ds Hermie Hummel, predikant

IN MEMORIAM AART TEUNIS DE HAAN

Op 13 mei j.l. is overleden ons gemeentelid Aart De Haan in de leeftijd van 94 jaar.
Wij hebben in de dienst van Woord en Gebed op zaterdag 18 mei j.l. woorden gelezen uit Psalm 121: Ik sla mijn eigen ogen op naar de bergen, van waar komt mijn hulp? Een lied voor mensen onderweg en Aart mocht heel lang onderweg zijn.We hebben in het kort iets gehoord over zijn lange levensgeschiedenis, verwoordt door zijn drie zonen, Aart, Kees en Jan.
Terwijl de kaarsen aangestoken werden door zijn kleinkinderen zongen we het lied "Als alles duister is ontsteekt dan een lichtend vuur dat nooit meer dooft."

Aart was een man met een groot hart en een sociaal bewogen mens. Hij heeft in zijn leven vele functies verricht voor de Groene Tuinkerk en daar buiten. Jaren heeft hij de gedenksteentjes gemaakt en ook het caligraferen voor Cadenza deed hij met aandacht en toewijding. We hoorden over zijn grote inzet voor `Haegestaete. Een zorgzame en betrokken vader voor zijn kinderen en kleinkinderen.

Op de rouwbrief en orde van dienst zien we de alpha en omega. We mogen geloven dat God begin en einde is van ons leven. Ik zal bij je zijn is Zijn Naam. De dood zal ons niet scheiden van zijn liefde. Het leven van Aart Teunis de Haan is voorbij gegaan en wij mogen geloven dat hij mag rusten in de trouw van God. Na de dienst in de kerk hebben we hem naar de begraafplaats IJsselmonde gebracht en hebben zijn lichaam aan de aarde toe vertrouwd.

Wij wensen zijn kinderen, klein-en achterkleinkinderen van harte sterkte om het verlies van een geliefde vader, groot- en overgrootvader.

IN MEMORIAM HENDRIKA BLOM-BONNES

Op 16 mei jl. is overleden ons gemeentelid Hendrika Blom-Bonnes in de leeftijd van 96 jaar.
Op woensdag 22 mei hebben we in de afscheidsdienst in Gorinchem psalm 139 gelezen. Een psalm over kennen en vooral over gekend worden. Gezien door God die niets of niemand ooit laat vallen uit de aandacht van Zijn Liefde. Door de drie achterklein-kinderen Joris, Nienke en Sanne werden er kaarsjes aangestoken onder het zingen van het lied: Jezus zegt dat Hij hier van ons verwacht dat wij zijn als kaarsjes brandend in de nacht.

Mevr. Blom opgegroeid binnen het schippersleven. Geboren als enig kind van varende ouders. Na haar huwelijk is zij het water en het schip trouw gebleven tot het niet meer kon. Maar de liefde voor het varen heeft ze doorgegeven aan twee van haar drie kinderen. Bij de voorbereiding van deze dienst in het huis van `Jieles en Annie vertelde zij het verhaal over het leven van moeder, oma, grootoma. Een gastvrije moeder, een breiende moeder, die hield van spelletjes en gezelligheid. Vijf jaar geleden kwam ze in Meerweide wonen waar Annie en Jieles in grote trouw en liefde hun moeder bijna dagelijks konden bezoeken. Groot verdriet was er in haar leven na het verlies van haar oudste zoon. Zij mag nu thuis zijn waar geen rouw en verdriet meer zijn. Na de dienst hebben wij haar lichaam aan de aarde toevertrouwd op de begraafplaats IJsselmonde. Wij wensen kinderen, klein- en achterkleinkinderen en allen die verdrietig zijn om haar heengaan van harte sterkte in de dagen die komen nu zij verder gaan met een lege plek in hun midden.

Een hartelijke groet aan u allen,
Willemien Meijboom

BLOEMENDIENST
Zondag 19 mei waren er 2 hoogbejaarde dames die de bloemen mochten ontvangen, namelijk mevr. Van de Linden (94 jaar) en mevr. Henkens (101 jaar).

Zondag 26 mei werd mevr. Valster 92 jaar en de familie Hoogerwerf vierde hun 45-jarig huwelijksfeest. Allen werden door de gemeente van harte gefeliciteerd met een mooi boeket.

Zondag 2 juni ontving mevr. Kruithof bloemen. Zij mocht na ziekenhuisopname weer thuiskomen en wij wensen haar verder beterschap toe.

Mevr. Smeding werd 4 juni 93 jaar en voor haar was een mooi bloemstuk opgemaakt, met felicitatie van de gemeente.

Zondag 9 juni werd mevr. Louter 80 jaar en 12 juni mevr. De Klerk 85 jaar, ook zij kregen bloemen met de felicitatie van de gemeente.

Zondag 16 juni ontving ds. E.A. van Halsema (onze gastpredikant op die zondag) de bloemen. Samen met haar man werden zij 34 jaar geleden ook op zondag 16 juni als predikant bevestigd. Een leuke geste om deze bloemen aan hun samen te overhandigen.

Zo zijn er de afgelopen maand heel wat bloemen overhandigd, wat toch altijd weer een mooie bezigheid is om mensen blij te maken. (en daar doen we het ook voor!!)

Ontvangen
Voor de Pinksterzondag via Elly € 20,-- voor de zending van Mevr. S. Bedankt hiervoor.
Op maandag 20 mei heeft Joke het bloemenkistje geleegd. Het was weer een mooi bedrag € 140,95
Alle gevers hartelijk dank.

Wij wensen u een mooie zomer,
met de vriendelijke groeten van
Joke Busse en Elly Oorebeek, tel 06 177 33 719

VERVOER NAAR DE KERK
7 juli: de heren J.W. Kreuk, J. Quak, A.J. Kooiman en J.F.K. Jungheim
14 juli: de heren R.A. Moor, J. Verschoor en A. van Splunter
21 juli: de heren G.J. Buizer, R. de Bruin en J. Jongenotter
28 juli: de heren J. Oorebeek, J. van Hengel en mw. D. van Hengel
4 aug: de heren J.W. Kreuk, J. Quak, A.J. Kooiman en J.F.K. Jungheim
11 aug: de heren R.A. Moor, J. Verschoor en A. van Splunter
18 aug: de heren G.J. Buizer, R. de Bruin en J. Jongenotter
25 aug: de heren J. Oorebeek, J. van Hengel en mw. D. van Hengel

DAGWIJZER
In de zomermaanden zijn er geen vergaderingen. Na de zomer staat voor eind augustus de vergadering Diaconie weer op de agenda.

High tea in de Groene Tuinkerk - Hemelvaartsdag 2019

Hervormd IJsselmonde

Protestantse Kerk in Nederland

Zomercollecte GZB

De derde collecte in de Hervormde Gemeente op 28 juli is bestemd voor de ZOMERCOLLECTE van de GZB NIEUWE GEMEENTEN IN HET HIMALAYAGEBERGTE Tempels, godenbeelden en mystieke symbolen... ze maken in Nepal een vast onderdeel uit van het straatbeeld. Niet zo gek, want de meeste mensen zijn hindoe of boeddhist. Maar wie goed kijkt, ziet tussen de duizenden tempels een jonge, groeiende kerk. Ook in de afgelegen dorpen in het Himalyagebergte, waar dankzij het evangelisatiewerk van Himalaya Outreach Mission (HOM) nieuwe gemeenten ontstaan. Tegelijk heeft de kerk in Nepal te maken met groeiende weerstand tegen het christelijk geloof, ook vanuit de overheid. Nu is er nog vrijheid en is er ruimte voor ons om hen te steunen. Doet u mee?

Overledenen	Leeftijd
Mevr. H. Kleine - van der Sluijs	89
Mevr. M. van Zwol - Schipper	95
Mevr. F.N. van Rijn - Schröder	101
Dhr. J.J. Kuijt	84
Mevr. J.P. Nobel - van Belle	71

Jaarrekening Diaconie 2018

Onderstaand is de jaarrekening 2018 in verkorte vorm opgenomen. De jaarrekening is goedgekeurd en vastgesteld in de vergadering van de kerkenraad d.d. 3 juni 2019.

Baten en Lasten

	begroting 2018	rekening 2018	rekening 2017
baten			
rentebaten en dividenden	€ 840	€ 514	€ 340
bijdragen levend geld	€ 15.800	€ 15.056	€ 13.316
door te zenden collecten	€ 8.800	€ 7.601	€ 10.358
subsidies en bijdragen	€ -	€ -	€ -
totaal baten (a)	€ 25.440	€ 23.171	€ 24.014
lasten			
lasten kerkdiensten, catechese, etc.	€ 1.230	€ 1.076	€ 1.276
verplichtingen/bijdragen andere organen	€ 4.750	€ 5.997	€ 6.848
kosten beheer en administratie	€ 50	€ 50	€ -
rentelasten/bankkosten	€ 250	€ 367	€ 321
Diaconaal werk plaatselijk	€ 11.000	€ 1.075	€ 7.158
Diaconaal werk regionaal	€ 1.260	€ 2.553	€ 3.135
Diaconaal werk wereldwijd	€ 6.900	€ 9.667	€ 7.338
totaal lasten (b)	€ 25.440	€ 20.785	€ 26.076
totaal a - b	€ -	€ 2.386	€ 2.062-
overige lasten en baten (kerktelefoon)	€ 250-	€ 306-	€ 330-
totaal (c)	€ 250-	€ 306-	€ 330-
Resultaat	€ 250-	€ 2.080	€ 2.392-

Balans

Balans per 31 december	2018	2017
activa		
onroerende zaken	€ -	€ -
installaties en inventarissen	€ -	€ -
financiële vaste activa	€ 6.807	€ 6.807
beleggingen	€ -	€ -
voorraden	€ -	€ -
debiteuren	€ -	€ -
kortlopende vorderingen en overlopende activa	€ 2.157	€ 5.187
geldmiddelen	€ 83.036	€ 77.121
totaal	€ 92.000	€ 89.115
passiva		
reserves	€ 86.348	€ 84.267
fondsen	€ -	€ -
voorzieningen	€ -	€ -
hypotheken en leningen	€ -	€ -
crediteuren	€ -	€ -
kortlopende schulden en overlopende passiva	€ 5.652	€ 4.848
totaal	€ 92.000	€ 89.115

Saldi	Verslagjaar 2018	Jaar 2017
nadelig	€ -	€ 2.392-
voordelig	€ 2.080	€ -

Gemeenteleden hebben recht van inzage. De volledige jaarrekening is op te vragen bij Christine Troost, de voorzitter van het college van diakenen, bij wie u ook terecht kunt voor andere vragen. Dat kan per e-mail: diaconie@kerkinijsselmonde.nl

Hervormd IJsselmonde

Protestantse Kerk in Nederland

Verantwoording diaconie bij jaarrekening 2018
Op de laatste diaconie vergadering hebben we de jaarrekening besproken, daarbij verantwoorden wij als diakenen de uitgaven van het jaar 2018. Omdat uit opmerkingen van de gemeenteleden blijkt dat het niet zo duidelijk is wat de diaconie doet en waarom, willen wij proberen dit wat beter te duiden dan alleen in cijfers.

Om te beginnen een stukje missie en visie zoals verwoord in ons beleidsplan:
We willen God volgen en dienen en het grootste gebod is: 'God liefhebben boven alles en de naaste als jezelf' (o.a. Marc. 12).

Vanuit dankzegging geven, zodat God de eer wordt gebracht. Doordat wij veel van God hebben gekregen, willen we ook veel aan anderen geven.
Diakenen hebben als taak naastenhulp te verlenen, de viering van het Avondmaal te verzorgen, een collecterooster op te stellen en een begroting en een jaarrekening. En ook de kerkwebradio is een aandachtspunt voor de diaconie.

Elke vergadering staat naastenhulp op de agenda. Daar wordt verder niets over gepubliceerd, we helpen onze naasten anoniem. Maar niet zonder toetsing en verwijzing. Als er een hulpvraag binnen komt, wordt er eerst gekeken wat precies de hulpvraag is, dan welke voorzieningen er zijn om hier te helpen. Als er bestaande regelingen zijn, wordt er doorverwezen. We helpen de aanvrager daarbij en zo nodig ook later. Als er geen hulp is voor hun hulpvraag gaan de diakenen bekijken wat voor hulp zij kunnen bieden. De diakenen kennen niet alle mensen en horen ook niet altijd hun problemen. U als gemeenteleden kunnen ons helpen door mensen met problemen door te verwijzen naar de diaconie.

De diaconie is aangesloten bij Samen 010, dit is een organisatie waarbij kerken en vrijwilligers samen optrekken en zich inzetten voor de stad. Met elkaar zijn wij actief in vrijwilligersprojecten rondom zorg, armoede en sociaal isolement. Mensen met weinig geld en weinig sociale contacten zijn in onze samenleving het meest kwetsbaar. De projecten die zij doen zijn o.a. budgetmaatjes, logeerhuis de Buren, Kerkplein, Serve the City , een activiteit met Hemelvaartsdag voor de hele buurt, HiP brengt hulpvrager en helper bij elkaar, M25, Motto, Mantelzorgmaatjes, Welkom onthaal.

Kijk eens op de site van Samen 010, om te ontdekken wat er allemaal gebeurt bij de genoemde projecten of misschien wilt u zich wel aanmelden als vrijwilliger bij een van de projecten.

In de wijk werken we samen met de diaconieën van Gereformeerde Kerk, Gereformeerde Gemeente en de Rooms Katholieke kerk in de Voedselbank, Kringloopbord, Wensboom en Solidariteitsmaaltijden. En we collecteren ook voor palliatieve hulp In Laurens Cadenza, het hospice in onze wijk.

Dan zijn er nog jaarlijks terugkerende projecten als de Paasgroetkaarten en de Bijbelse dagboekjes.
We onderhouden contact met en ondersteunen gemeenteleden zoals de familie Romijn met het zendingsproject onder studenten in Sint Petersburg
We steunen en onderhouden contact met een kind via Compassion met de bedoeling de kinderen van de kerk te betrekken bij diaconale doelen.

We hopen dat we wat duidelijkheid hebben gegeven door dit stukje, mochten er nog vragen zijn, we willen ze graag beantwoorden. Spreek ons aan in de kerk of mail naar diaconie@kerkinijsselmonde.nl.

Met vriendelijke groeten,
Diaconie

Adriaen Janszkerk

Rotterdam-IJsselmonde

Van de predikant

Bij de diensten
Ook in de zomertijd is er iedere week gelegenheid om een kerkdienst bij te wonen. Houdt u wel even goed in de gaten dat de Adriaen Janszkerk begin augustus twee zondagen dicht is. U bent dan van harte welkom om de dienst mee te maken in de Pelgrimskerk.

Zondag 7 juli is de laatste dienst nieuwe stijl vóór de zomervakantie. Ik hoop zelf te spreken in deze dienst. Ook zondag 14 juli zal ik zelf voorgaan. Er is dan om 16:00 uur een verdiepingsdienst in de Pelgrimskerk met als spreker ds. Wim Dekker. Zondag 21 juli is een gewone dienst (aanvang 10:00 uur!) waarin Bram Dijkstra zal voorgaan. Zondag 28 juli is ds. CorBert de Rooij onze voorganger.

Zondag 4 en 11 augustus, midden in de schoolvakantie, is er GEEN dienst in de Adriaen Janszkerk. U bent dan van harte welkom in de Pelgrimskerk.
Zondag 18 augustus hoop ik na mijn vakantie weer zelf voor te gaan in een gewone dienst (aanvang 10:00 uur!). Zondag 25 augustus is ds. Jos Slager onze voorganger. Goede, gezegende diensten gewenst!

Vakantietijd
In de zomertijd zijn velen van ons er een poosje tussenuit. Dat geldt ook voor mijzelf en ons gezin. Neem bij geen gehoor contact op met onze ouderlingen Renata van Mastrigt (010-4835160) en Elizabeth Scheepbouwer (0180-619307 of 06-83811847). Zij kunnen zo nodig een vervanger inschakelen.

Jubileum
Familie Poel-Scheepstra uit de Beverwaard mocht op 6 mei jl. hun 60-jarig huwelijksjubileum vieren.
Fam. Danuwidjaja (eveneens uit de Beverwaard) heeft op 6 juni jl. hun 40-jarig huwelijksjubileum mogen vieren.
We feliciteren beide echtparen van harte en wensen hen Gods zegen toe voor de toekomst.

Zieken
Mw. Wil Verhulst-Euser is al lange tijd ernstig ziek. Haar krachten nemen af en het leven wordt steeds zwaarder. Dhr. Jaap de Pater is onlangs flink geweest. Op het moment dat ik dit schrijf, is hij met een antibioticakuur aan de beterende hand, maar zal hij ook nog verdere onderzoeken moeten ondergaan.
We wensen onze zieken Gods nabijheid en zegen toe.

Vraag om hulp
Via de familie van mw. Van Drunen-Van Noorloos kreeg ik de vraag of er iemand uit de kring van de kerk is die haar regelmatig zou kunnen opzoeken in Meerweide en haar misschien eens mee naar buiten zou kunnen nemen. Het hoeft niet per se iemand te zijn die haar al kent. Ze was zolang haar gezondheid het toeliet altijd heel betrokken bij de gemeente en mist het contact wel. Ze zou er heel blij mee zijn. Nadere info bij ondergetekende.

Vertrek naar het buitenland
Jan-Dirk en Geertje Dingemanse-de Wit zullen deze zomer voor langere tijd vertrekken naar Ethiopië. Hiermee willen zij hun hart volgen om in een niet-Westers land met meer zichtbare armoede iets bij te dragen aan de ontwikkeling van de mensen daar, als gelijkwaardige partners. We wensen hen een hele goede, verrassende tijd toe met mooie mensen en mooie ervaringen, onder de zegen van God. We nemen afscheid van hen en we danken met name Geertje voor haar inzet als leiding van de In Between-kinderclub.

Overlijden
We kregen bericht van overlijden van oud-predikant ds. Johannes Voordouw. Hij is op 2 juni jl. overleden op de leeftijd van 91 jaar. Ds. Voordouw was als predikant verbonden aan de Adriaen Janszkerk van 1972-1978, dus ruim 40 jaar geleden. We wensen zijn echtgenote en verdere familie Gods nabijheid en troost toe.

Inloopmorgen
Iedere dinsdagmorgen, ook in de zomertijd, is er koffie-ochtend in de consistorie van de AJK. Inloop van de koffie-ochtend is vanaf ongeveer 9.45 uur. Van harte welkom! Na de zomer volgt meer info over een nieuw seizoen van de Bijbelmorgen.

Kom een dagje langs bij New Wine!
Evenals vorige jaren is er ook dit jaar weer een groepje uit IJsselmonde aanwezig op de zomerconferentie van New Wine. Wij hopen als gezin weer present te zijn. De conferentie is van 20-26 juli in Liempde, Brabant. Weet je van harte welkom om een dagje op bezoek te komen en iets mee te maken van het inspirerende programma! Er is voor alle leeftijden van alles te doen. Zie www.new-wine.nl Als je een dagje wilt komen, laat dat dan even weten via 06-3643 8398 (Hans Schaap).

Uw dienaar, Hans Schaap

Praktische informatie
Ontvangstcommissie
7 juli: mw. Hameete
14 juli: mw. Rijksen
21 juli: mw. Flobbe
28 juli: mw. v.d. Horst
18 aug: mw. de Jonge
25 aug: mw. v.d. Kruit

Vervoer met kerkbusje
7 juli: Aad Schuijer, tel. 0180-412141/06-2862 6274
14 juli: Bastiaan de Ruiter, tel. 010- 413 76 69
21 juli: Dylan van Goor, tel. 06-1126 8851
28 juli: Roelof Hazewindus, tel. 06-23159563
4 aug: Aad Schuijer, tel. 0180-412141/06-2862 6274
11 aug: Aad Schuijer, tel. 0180-412141/06-2862 6274
18 aug: Dylan van Goor, tel. 06-1126 8851
25 aug: Roelof Hazewindus, tel. 06-23159563

Oppas
7 juli: Jeanine, Merlin en Engely
14 juli: Wendie en Rinske
21 juli: Gerdien en Rini
28 juli: Adrie en Ada
18 aug: Adrie en Ada
25 aug: Gerdien en Rini

Collecteopbrengsten

Zondag	Diaconie	Kerk
5 mei	€ 74,33	€ 75,83
12 mei	€ 85,94	€ 78,05

Giften
De volgende giften heb ik ontvangen voor de wijkkas: € 10 van fam v. E. via mw v. M, € 50 van NN via ds. S, € 10 van NN via ds .S, € 70 van de inloopfamilie.
Alle gevers zeer bedankt!
U allen een gezegende tijd toegewenst.
Vriendelijke groet,Jaap de Pater

Gemeentedag 21 september……Save the date
Op zaterdag 21 september organiseren wij een heerlijke dag voor iedereen, jong en oud, al heel lang bij ons betrokken of degenen die we nog maar kort geleden hebben ontmoet. Voorop staat dat we elkaar ontmoeten, plezier met elkaar hebben en lekker met elkaar kunnen eten.
We zullen dit jaar naar Historyland bij Hellevoetsluis gaan. Daar een leuk programma hebben waarbij het goed toeven is in de geweldige buitenruimte bij het park en na afloop met elkaar eten in onze kerk. Nadere details moeten nog uitgewerkt worden. Omdat dit kerkblad voor 2 maanden is zal de definitieve uitnodiging alsmede de mogelijkheid om je aan te melden per e-mail worden verspreid en ook in de kerk uitgedeeld worden. Noteer je de datum alvast?
Wij zijn enthousiast en hebben er zin in!
Annet de Ruiter, Jantine Wijland en Renata van Mastrigt

Vrijwilligers gezocht

Coördinator kerkbladen	Info: Annet de Ruiter 06-246 931 87 of ruiterb@hetnet.nl
Redactie kerkblad	Info: Annet de Ruiter 06-246 931 87 of ruiterb@hetnet.nl
Beamteam	Info:: Hanneke Schaap 06-40143393
Leiding oppas	Info of aanmelden: Wendie van Mastrigt wendie88@gmail.com
Leiding Kidsclub	Info: Hanneke Schaap 06-40143393
Leiding In Between	Info: Annet de Ruiter 06-246 931 87 of Hanneke Schaap 06-40143393

Voor meer informatie zie ook het kerkmagazin van juni.

Pelgrimskerk

Rotterdam-IJsselmonde

Bij de diensten in de zomermaanden
Vanmorgen las ik in het boek Spreuken: `Wie in de zomer verzamelt, is een verstandige zoon. Wie in de oogsttijd diep slaapt, is een zoon die beschaamd maakt'. Hieraan moet ik denken nu ik een stukje schrijf bij de diensten in de zomermaanden. Voor velen zijn de maanden juli en augustus rustiger dan de andere maanden van het jaar. Ooit hoorde ik iemand zeggen: in de zomer nemen we ook wat vakantie van de kerk. Nog steeds ben ik geschokt over de dwaasheid van deze uitspraak. Het klinkt in mijn oren net zoals de zieke die een tijdje vakantie neemt van zijn noodzakelijke medicijnen. Of zoals een echtpaar dat zodra het vakantie heeft naar elkaar uitspreekt: ik hoef je een tijdje niet te zien.

Jazeker, het is goed rust te nemen, te ontspannen, zaken op een lager pitje te zetten. Maar het is ook goed en belangrijk om bewust en gedisciplineerd de geestelijke batterij in deze tijd juist op te laden. Júist wel naar de kerk te gaan, juist meer tijd te nemen voor Schriftlezing, gebed en verdieping.

Rust en vakantie mogen iets hebben van een voorproefje van de grote rust die God bereidt voor Zijn kinderen. Tegelijk moeten we onszelf ook voorhouden dat hier en nu die grote rust nog niet is. Die komt als de Heere Jezus verschijnt. Vóór die tijd leven wij in de tijd van de oogst. De Heere Jezus is als de grote Graankorrel de aarde ingegaan en de vrucht daarvan is de oogst van allen die door genade in Hem gaan geloven. Er zijn arbeiders nodig in de oogst, de Heere Jezus zegt ons daarom te bidden. Op een dag zullen we helder zien, dat de tijd waarin wij nu leven een tijd was die bedoeld was voor de oogst. Dan zullen sommigen zich diep schamen: wat heb ik gedaan, in die oogsttijd? Ik heb geslapen, ik was er helemaal niet bij betrokken.

Oogsttijd: wat is het mooi, als je daar op één of andere wijze bij betrokken bent. Betrokken op onze zendingswerkers. Betrokken bij het evangelisatiewerk, misschien wel op de camping. Investeren: misschien kun je mooie bijbelstudies voorbereiden voor een nieuw kringjaar. Betekent dat dat je altijd maar door moet gaan?

Ik moet denken aan wat we lezen in het boek Prediker: `Als het ijzer bot wordt en iemand slijpt de snede niet, dan moet hij meer kracht zetten.' Ik heb vaak mogen merken dat rust, de avonden vrij houden, tijd voor goede boeken mij hielp om weer `scherp te worden' (in de goede zin van het woord). Dus het is geen verloren tijd als we tijd nemen om verdieping te zoeken, de batterij weer op te laden. Ik wens u en jou gezegende zomermaanden!

Bidstond
Op maandag 1 juli komen we samen om te bidden voor en namens de gemeente, van 13.30 tot 14.30 in de Pelgrimskerk. Iedere maand opnieuw is dit een fijn en vreugdevol gebeuren – waar ieder van harte welkom is. In augustus slaan we één keer over, op 1 september hopen we de draad weer op te pakken.

Bijbelmorgen
De opbrengst van het collectebusje van de Bijbelmorgen was deze keer bestemd voor stichting Evangelie en moslims; de opbrengst bedroeg € 160. Fijn dat we, waar we veel ontvangen hebben, ook weer konden delen voor dit prachtige en belangrijke doel.

Huize Dijkveld
Op dinsdag 2 juli is er een dienst in huize Dijkveld. Deze dienst hoop ik zelf te leiden. De dienst begint om 15.00 uur. Ook als u niet in Dijkveld woont bent u van harte welkom om bij deze dienst aanwezig te zijn.

Ontvangen
Ik ontving € 10 voor de kerk, namens de gemeente hartelijk dank voor deze gift.

Tenslotte
Een hartelijke groet aan u en jullie allen!

ds. Jos Slager

Bloemen
De bloemen zijn de afgelopen periode met een bemoediging en een groet namens de gemeente van de Pelgrimskerk bezorgd bij:

26 mei	Mw. Van Nimwegen
2 juni	Mw. V.d Torre
9 juni	Mw. De Vlieger
16 juni	Mw. Spek-Bergeijk

Met vriendelijke groet,
Joke Vlot

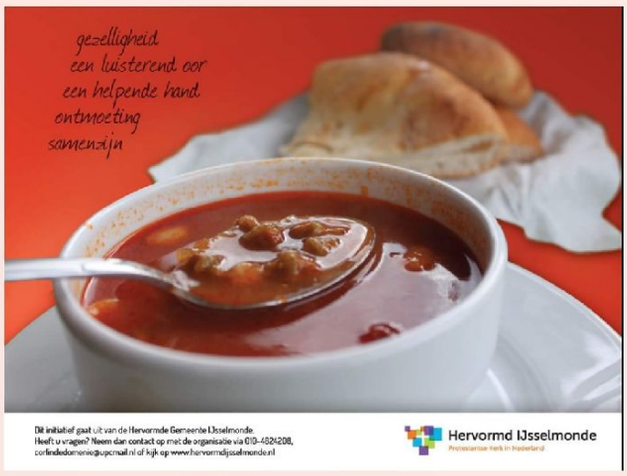

Verantwoording collecten

Zondag	Diaconie	Kerk	3e collecte	Overig	Doel
5 mei	119,36	114,42	00,00	-	
12 mei	154,57	135,01	00,00	-	
19 mei	194,52	220,10	00,00	-	

Lunchcafé 5 juli 2019
Iedere eerste vrijdag van de maand is er in de Pelgrimskerk het lunchcafé.

Van 11:30 tot 13:00 is iedereen in IJsselmonde welkom aan de Reijerdijk 51 om onder genot van soep en een broodje, gezellig samen te zijn. U bent hier aan het goede adres voor een luisterend oor of een helpende hand.

Als de vlag buiten staat is het weer lunchcafé!

Nieuws uit de huizen

Geestelijk verzorger:
Ds. A.L.A. den Besten
0180-31 00 45 of 010-479 91 11;
b.den.besten@sonneburgh.nl
Telefonisch spreekuur: Iedere woensdag van 13.00-13.30 uur, 010-479 91 18
Contactpersoon: Mw. E.G. de Bruin-Sprado, 010- 482 77 52; ldebruinsprado@gmail.com

Bij de diensten
Met dankbaarheid dat we in alle vrijheid de kerkdiensten mogen bezoeken, nodigen we u uit om de diensten in Sonneburgh bij te wonen. In de komende tijd staan er opnieuw voorgangers op het rooster die het Woord bedienen in onze zorginstelling. Een hele lijst van diensten waar opnieuw weer voorgangers voor zijn gevonden.

Op zondag 7 juli hoopt de heer Antes voor te gaan in de kerkdienst. Er is dan voorbereiding op het Heilig Avondmaal. DV zondag 14 juli zal ik zelf (ds. Den Besten) voorgaan in de kerkdienst. Er is dan viering van het Heilig Avondmaal. Op zondag 21 juli staat de heer Laheij uit Krimpen ad IJssel op het rooster om voor te gaan in de kerkdienst. Zondag 28 juli hoopt de heer Hofland uit Ridderkerk voor te gaan in de eredienst.

Op zondag 4 augustus hoop ik zelf (ds. Den Besten) uw voorganger te zijn. DV zondag 11 augustus gaat de heer Berkhout uit Rijsoord voor in de dienst. Zondag 18 augustus hoopt de heer van Dijk uit Gouda naar Sonneburgh te komen om leiding te geven aan de kerkdienst. Op zondag 25 augustus sta ik zelf (ds. Den Besten) op het rooster om voor te gaan in de dienst.
We bidden om gezegende diensten.

Weekopening
Iedere maandagochtend kunt u luisteren naar de weekopening die op een van uw TV kanalen wordt uitgezonden. De weekopening zal worden uitgezonden vanaf omstreeks 09.00 uur en zal een aantal keren worden herhaald. Via de receptie wordt u op de hoogte gehouden.

Zondagavondzang
Tijdens de zondagavondzang kunt u iedere zondagavond in de kerkzaal van Sonneburgh liederen komen zingen uit de bundel van Johannes de Heer. De zondagavondzang begint om 19.30 uur en duurt ong. een uur. Meeluisteren via de huislijn is mogelijk. Van harte welkom!
Tijdens de zomervakantie (vanaf 21 juli t/m 25 augustus) is er GEEN zondagavondzang.

Bijbelkring
Het is goed en nuttig om het Woord van God te onderzoeken om te ontdekken wat de Bijbel vandaag ons te zeggen heeft. De volgende bijeenkomsten staan gepland op de woensdagen 26 juni, 10 en 24 juli.
De komende kringbijeenkomsten gaan over gelijkenissen die de Here Jezus vertelt. De Bijbelkring begint om 15.00 uur en duurt ongeveer tot 16.15 uur.
In de maanden augustus en september is er GEEN Bijbelkring.

Overleden
Op 9 mei overleed de heer J. Horstink op de leeftijd van 84 jaar. Meneer Horstink woonde op kamer 139. De condoleances gaan uit naar zijn vrouw (kamer 187) en zijn dierbaren. Op 12 mei overleed op 92-jarige leeftijd mevrouw M. Jansen-Kwant (kamer 171). We condoleren de heer Jansen (kamer 137) en zijn dierbaren met het verlies. Op 26 mei kwam er een einde aan het leven van mevrouw D. Gloudie-van Aken (kamer 215). Zij overleed op 96-jarige leeftijd.
We wensen hen die achter blijven veel sterkte toe in het omgaan met verlies.

In Memoriam
Na een gelukkig huwelijk van bijna 65 jaar is op 16 mei 2019 in volle vrede Cornelis Kosten heengegaan. Zijn vrouw, kinderen, klein- en achterkleinkinderen verliezen in hem een lieve man en een zorgzame vader, schoonvader, opa en overgrootvader.
De dankdienst voor zijn leven werd op vrijdag 24 mei gehouden in de aula van de Zuiderbegraafplaats. In woord en gebed, muziek en liederen herdachten we zijn leven waarin een tekst uit Romeinen 8 centraal stond: 'dit weet ik zeker, door de dood en opstanding van Jezus Christus, onze Heer, liet God zien hoeveel Hij van ons houdt'.

Ik weet dat mijn Verlosser leeft, geheel in de lijn van Paulus, was dat het rotsvaste geloof van Kees Kosten. En daarom kon hij ook in volle vrede heengaan. Naar het Vaderhuis. Een huis niet met handen gemaakt maar voor eeuwig in de hemel. Wat was hij onder de indruk van wie God is en wat Hij in Jezus Christus voor mensen wil betekenen. En wat wilde hij graag iets van die liefde uitstralen naar zijn omgeving.

In woord en daad getuigen van de Heer. Spreken over zijn Verlosser maar ook met een warm hart mensen helpen waar anderen hun neus voor ophalen. Niet voor zijn eigen eer maar tot glorie voor God. Nu mag hij voor eeuwig God groot maken. En dat gunnen we hem. Vooral na de lichamelijke strijd die hij heeft moeten leveren.

Nu heeft hij rust gevonden bij zijn Heer en Heiland waar
Nu heeft hij rust gevonden bij zijn Heer en Heiland waar hij zo van hield omdat niets ter wereld, zijn ziek-zijn niet, zijn dood niet, niets kan hem scheiden van Gods liefde in de Here Jezus Christus. Die zekerheid wekte verlangen naar een nieuwe toekomst. Aan de avond van zijn leven, moe van zorg en strijden, vertrouwde hij zich toe aan de Rots, Jezus Christus, zodat hij nu, in een nieuwe toekomst zijn Schepper mag loven en prijzen met reine lofliederen.
We wensen mevrouw Kosten en haar dierbaren van harte Gods zegen toe in het omgaan met dit ingrijpende verlies.

Collecten en giften
De collectes tijdens de kerkdiensten en Bijbelkring brachten de volgende bedragen op:
Vrijdag 19 april, Goede Vrijdag, Geestelijke verzorging, € 100,-; Avondmaalscollecte, € 181,-
Zondag 21 april, 1e Paasdag, Geestelijke verzorging, € 102,70.
Zondag 28 april, Geestelijke verzorging, € 117,55.
Zondag 5 mei, Diaconie, € 171,70.
Zondag 12 mei, Geestelijke verzorging, € 120,20.
Zondag 19 mei, Geestelijke verzorging, € 103,30.
Zondag 26 mei, Geestelijke verzorging, € 144,75.
Donderdag 30 mei, Hemelvaartsdag, Geestelijke verzorging, € 101,35.
Zondag 2 juni, Diaconie, € 163,77.
Zondag 9 juni, 1e Pinksterdag, Geestelijke verzorging, € 84,20; Pinksterzendingscollecte € 133,30.
De collecten tijdens de Bijbelkringen van 17 april, 1 mei, 29 mei en 12 juni brachten respectievelijk € 27,50, € 53,15, € 26,00 en 35,00 op.
De zendingsbus op de gang werd geleegd. Opbrengst: € 41,90.
Van mevrouw K. ontving ik € 10,- voor de Geestelijke Verzorging.
Met dank voor uw gaven.

Ten slotte
Het kerkblad wat voor u ligt is de zgn. zomereditie en beslaat een periode van 2 maanden. Deze zomertijd wordt nogal eens aangeduid als 'komkommertijd'. Die aanduiding wordt al sinds de negentiende eeuw gebruikt. Het wil zeggen dat er in de media veel berichten zijn die buiten de komkommertijd weinig of minder nieuwswaarde zouden hebben. Het komkommerseizoen was vroeger altijd in de zomer voor de kwekers een drukke tijd. Maar in veel andere vakgebieden was er dan juist heel weinig te doen. Vandaar. In de loop van de tijd werd de kreet 'komkommertijd' meer en meer verbonden met het gebrek aan echt opvallend nieuws. Een rustige tijd.

Ook in Sonneburgh is dat te merken. In de zomerstop staan allerlei activiteiten op een laag pitje. Gelukkig mag het goede nieuws van de Bijbelse boodschap blijven klinken. Er is groot nieuws voor Israël, voor de gemeente van Christus, voor de gehele wereld. God is genadig en trouw en gaat door met Zijn verlossend werk. De Messias komt! Wat lang beloofd is, gaat werkelijkheid worden. Nieuws dat voor alle mensen belangrijk is. Van levensbelang. Nieuws dat altijd nieuw blijft. Altijd actueel. De Messias kwam en Hij volbracht zijn verlossend werk. Hij voer ten hemel. En Hij komt weer! Dat nieuwsbericht veroudert nooit. Iedere dag van ons leven mogen en moeten we ons daarover verwonderen. Het grote nieuwsbericht van de Bijbel, Gods eigen Evangeliewoord.

Komkommertijd? Niet echt. Nooit. Het Bijbelse nieuws kent geen komkommertijd. En we weten de uitkomst van Gods nieuws! Dat is positief. In de geestelijke strijd is Christus overwinnaar. Hij heeft de strijd gewonnen. En wij met Hem! Meer dan overwinnaars. (Rom. 8:37).
Ik wens u een goede zomertijd toe en hoop van harte dat u tijd en gelegenheid vindt om op adem te komen, al mediterend over dit goede nieuws.

Een hartelijke groet aan u allen.

ds. A.L.A. den Besten

OPROEP
Sinds vele jaren komen bewoners van Sonneburgh op zondag bij elkaar om de kerkdienst te vieren.

Door de toenemende afhankelijkheid van onze bewoners, kunnen velen niet meer zelfstandig naar de kerkzaal komen voor de dienst. We zijn daarom dringend op zoek naar vrijwilligers die de bewoners van hun kamer kunnen ophalen om ze naar de kerkzaal te brengen en aan het einde van de dienst weer terug te brengen.

De dienst begint om 10.00 uur en duurt maximaal een uur. Vrijwilligers dienen om 09.00 uur present te zijn voor afstemming met de vrijwilligersgroep en vervolgens de bewoners op te halen.

Als u zich aangesproken voelt voor dit mooie stukje vrijwilligerswerk in Sonneburgh, locatie Ravenswaard, neemt u dan contact op met de geestelijke verzorger van Sonneburgh.

Ds. A.L.A. den Besten
b.den.besten@sonneburgh.nl
010-2918472 ; ma; di; do; vr
010-4799118 ; woe

Laurens Dijkveld
Huniadijk 251
3079 EG Rotterdam

Samen uit

Theologische Vorming
Op de website www.tvgrotterdam.nl is de inschrijving opengesteld voor het cursusjaar 2019-2020 voor de cursussen Theologische Vorming Gemeenteleden en Geïnteresseerden Rotterdam (TVG). Naast informatie over de driejarige basisopleiding biedt de website een overzicht van een reeks kortlopende cursussen. De TVG-cursussen vinden plaats onder auspiciën van het Centrum voor Vorming en Educatie van het Dienstencentrum Protestantse Kerk te Utrecht.

De bijeenkomsten voor de basisopleiding zijn op maandagavond of dinsdagochtend in kerkgebouw 'De Hoeksteen' in Capelle aan den IJssel. De korte cursussen zijn te volgen in de Alexanderkerk (v/h Verrijzeniskerk) te Rotterdam. Voor alle nieuwe cursisten is er een informatieavond op maandag 26 augustus in 'De Hoeksteen' in Capelle aan den IJssel.

De driejarige basiscursus is bestemd voor mensen die interesse hebben in de Bijbel en in alles wat met geloof te maken heeft. De cursus is bedoeld voor wie zijn/haar kennis wil uitbreiden of zoekt naar persoonlijke verdieping. Er worden geen eisen gesteld aan vooropleiding of kerkelijke gezindte. De cursus loopt van september t/m mei, met één les per week. In de schoolvakanties is er geen cursus.

Inhoudelijk ligt de nadruk op zgn. basisvakken: Oude en Nieuwe Testament, Kerkgeschiedenis, Dogmatiek en Ethiek. Verder zijn er vakken uit de praktische theologie: Liturgiek, Pastoraat en Diaconaat en toegevoegde vakken: Wereldgodsdiensten, Rabbinica, Spiritualiteit, Filosofie en Gemeenteopbouw. Na beëindiging van de basiscursus ontvangen de cursisten een certificaat.

Op verzoek van oud-cursisten verzorgt TVG Rotterdam sinds enkele jaren ook korte cursussen van een tot drie dagdelen in de Alexanderkerk (v/h Verrijzeniskerk) te Rotterdam. In het cursusjaar 2019-2020 is er in deze reeks aandacht voor o.m. het Bijbelboek Openbaring, het werk van de theologen Miskotte en Bonhoeffer, de mystiek van de Nadere Reformatie en de rabbijnse Midrasj.

Mieke Heukels(58) uit Westmaas volgt het tweede jaar van de basiscursus TVGR. Ze is begonnen aan de cursus omdat de Bijbel haar intrigeerde, maar vond het moeilijk het boek individueel te lezen. Mieke zou de TVGR-basiscursus zeker aan anderen aanraden: "Voor iedereen die het fijn vindt om in een ongedwongen sfeer met anderen te praten en te leren over de Bijbel, kerkelijke aangelegenheden, kerkgeschiedenis en bijvoorbeeld ethiek, is dit een geschikte cursus".

Carla begon aan de cursus omdat ze meer wilde weten over ontstaan en achtergronden van de Bijbel. "Ik stelde mezelf vragen als: wat geloof ik, waarin geloof ik en wat is de achtergrond van mijn geloof". Na twee jaar de basiscursus te hebben gevolgd zegt zij meer te begrijpen van de oorsprong van het christelijk geloof, de bronnen en de leer. Carla zou de TVGR-basiscursus zeker aan anderen aanbevelen: "Je krijgt er duidelijke en eerlijke informatie en kunt de lesstof delen met andere cursisten".

Volzin-schrijfwedstrijd 2019: 'Wie zal ons leiden?'

Volzin, oecumenisch magazine voor religie en samenleving, organiseert jaarlijks een schrijfwedstrijd. 'Wie zal ons leiden?' luidt dit jaar het thema. De opdracht van de Volzin-schrijfwedstrijd 2019 luidt: schrijf een pakkend essay over leiderschap – in de samenleving, de kerk of het persoonlijke leven.

"Leiderschap heeft in onze tijd een dubbel gezicht", licht Volzin-redacteur Jan van Hooydonk het thema van de schrijfwedstrijd toe: "Paus Franciscus en Angela Merkel zijn populair, Donald Trump en Vladimir Poetin zijn dat op hun manier ook. Aan de ene kant is er een breed gedeeld verlangen naar inspirerende leiders. Leiders die hun volgelingen weten te begeesteren om ongebaande wegen te gaan. Aan de andere kant is er een roep om 'sterke leiders' – bijna altijd zijn dat mannen – die veel mensen angst aanjaagt."
"Ook binnen religies heeft leiderschap een dubbel gezicht. Binnen het christendom bijvoorbeeld heten leiders vanouds 'herders' en 'dienaren' te zijn. Maar helaas blijken sommige kerkelijke leiders zich te verheffen boven hun kudde en meer op eigen voordeel en (seksuele) lust uit te zijn dan op het welzijn van hun gelovigen."
Leiderschap speelt niet alleen in de politiek of de kerk, zegt Van Hooydonk. "Leiderschap speelt ook een rol in ons alledaagse leven. Hoe doe je dat eigenlijk, een geloofwaardige moeder of vader voor je kinderen zijn? Is dat een kwestie van je kinderen bevestigen of ook van hen tegenspreken? Of hoe word je in de klas of op de werkvloer iemand met gezag?"

volzin. Schrijfwedstrijd

Iedereen kan aan de Volzin-schrijfwedstrijd deelnemen. Inzendingen mogen niet langer zijn dan 1600 woorden. Inzenden kan tot 9 september 2019 per e-mail aan: schrijfwedstrijd@volzin.nu.
Een deskundige jury beoordeelt de inzendingen op onder meer persoonlijke uitwerking, originaliteit en stijl.
Er zijn drie geldprijzen te winnen (van € 500, 300 en 200) en de winnende inzendingen worden gepubliceerd in Volzin.

Interesse? Lees de volledige toelichting en voorwaarden op www.volzin.nu.

Instrumentaal Zomeravondconcert
Op zaterdag 13juli 2019 wordt er weer een instrumentaal zomeravondconcert gegeven in de Boezemkerk te Ridderkerk-Bolnes. Aan het concert werken mee Pascal van der Velde en Matthijs Valkenwoud (trompet), Marien Stouten (orgel) en Jan Peter Teeuw (orgel en piano). Het programma voor de avond is weer zeer gevarieerd: klassieke meesterwerken, populaire composities, virtuoze solo's,een orgelimprovisatie op verzoek, samenzang…
Kortom: een vrolijke en muzikale avond voor het hele gezin!

Pascal van der Velde studeerde trompet aan de conservatoria van Utrecht en Barcelona. Hij speelde trompet bij diverse musicalproducties en als solist bij gerenommeerde orkesten. Daarnaast werkte hij mee aan vele cd-opnamen. Pascal heeft een lespraktijk in Amerongen en Rotterdam.
Matthijs Valkenwoud studeerde trompet aan het conservatorium van Den Haag. Evenals Pascal speelde hij in vele musicals en met diverse orkesten. Als solist gaf hij in 2015 concerten in India en Zwitserland. Pascal geeft trompetles en dirigeert diverse muziekverenigingen. Veel concerten geeft hij samen met Pascal.
Marien Stouten studeerde aan het conservatorium in Gent bij Ignace Michiels. Hij is kerkorganist in Brouwershaven en Burgh-Haamstede. Daarnaast is hij dirigent van vijf koren. Marien werkte mee aan diverse cd-opnamen. Ook heeft hij een eigen opnamebedrijf, Animato Music Productions, en produceert hij met zijn bedrijf VoxusOrgans digitale samplesets.
Jan Peter Teeuw is organist in Ridderkerk en studeerde bij Johan den Hoedt en Arjen Leistra. Van zijn hand verschenen vele bundels met bladmuziek. Jan Peter werkte mee aan diverse cd-opnamen, waaronder drie solo-cd's, opgenomen in Bolnes, Leeuwarden en Purmerend. Samen met Marien Stouten maakte hij twee cd's met vierhandige orgelwerken, opgenomen in Recklinghausen (D) en Dudelange (Lux), en een cd met koraalbewerkingen voor orgel en vleugel.

Het concert begint om 19:30 uur. De kerkdeuren gaan een halfuur voor aanvang open. De toegang is gratis. Wel is er een collecte voor de onkosten bij de uitgang. Halverwege het concert is er een pauze met gelegenheid om wat te drinken. Tevens zullen er dan, evenals na afloop van het concert, cd's en bladmuziek te koop zijn.

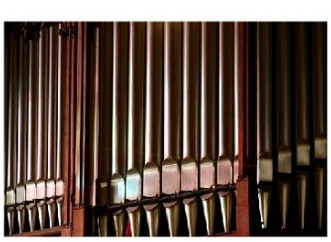

Jong en oud zijn van harte welkom op dit zomerse concert!
Meer informatie: www.janpeterteeuw.nl.

MICN-Rotterdam.nl

Aanvang dienst elke zondag: 15.45 uur
Locatie: Adriaen Janszkerk | Kasteelweg 50 | Rotterdam

Hier uw advertentie?

Stuur een e-mail naar
advertentie@kerkinijsselmonde.nl

kerkplein pastorale - diakonale zorg

Heb jij hart voor mensen met een verstandelijke beperking? En hou je dan ook nog eens van een feestelijke middag organiseren? Dan zoeken we JOU!!!
Kerkplein is een project van Samen 010.

Taak van de vrijwilliger:
• 2 x per jaar een activiteit mee voorbereiden met de werkgroep IJsselmonde.
• Aandacht en actieve betrokkenheid bij de deelnemers tijdens de zaterdagmiddag activiteit, meestal in één van de kerkzaaltjes.

De pastoraal consulent coördineert en ondersteunt de vrijwilligers praktisch en inhoudelijk.
Nieuwsgierig geworden? Kom gewoon eens kijken of informeer bij me:

Tanja Demper 010 4666722
td@samen010.nl

Opbrengst voor het goede doel!

de-Kandelaar.nl
Christelijke Boek- en Muziekhandel

Christelijke boekhandel De Kandelaar is al jarenlang een bekende winkel in het hartje van Ridderkerk (Sint Jorisstraat).
Toch is bij veel minder mensen bekend dat dit een boekwinkel is die geheel door vrijwilligers wordt gerund. Ook is minder bekend dat de 'winst' die de Kandelaar maakt geheel ten goede komt aan goede doelen. In de achterliggende jaren is jaarlijks meer dan 45.000 euro (!) weggegeven aan goede doelen in Nederland of voor een andere plek op deze aarde.

De laatste jaren kopen steeds meer mensen hun boeken en muziek via internet. Begrijpelijk, want het is zo makkelijk bij een grote landelijke keten … Helaas lopen daardoor de inkomsten van de Kandelaar ook terug. Daarom deze oproep om het werk van de Kandelaar te blijven steunen. Het personeel denkt graag mee als u wat zoekt, wat nodig hebt of als u iets wilt bestellen … En als u dat via de Kandelaar doet, dan komt dat dus mede ten goede aan een waardevol doel!
Voor meer informatie over de winkel en de doelen die worden gesteund, kunt u terecht op de vernieuwde website tevens webshop www.de-kandelaar.nl
De openingstijden zijn: maandag 13.00 - 17.30, dinsdag, woensdag en donderdag 9.30 - 17.30 vrijdag 9.30 - 17.30 vrijdagavond 18.30 – 21.00 zaterdag 9.30 - 17.00.

Tijdens de basisschool vakantie (22 juli tot en met 30 augustus) zijn we alle dagen tot 17.00 uur geopend en op vrijdagavond gesloten, maandag open v.a. 13.00 uur

Samen bouwen we aan een veilige kerk voor kinderen en jongeren!
Steeds meer kinderen groeien op in gebroken gezinnen. Van de vijftienjarigen woont drie op de tien niet samen met hun beiden ouders. Een op de negen kinderen groeit op in armoede. Een op de drie kinderen maakt seksueel geweld mee. Elk jaar worden meer dan 119.000 kinderen mishandeld. Dat is gemiddeld een kind per klas! Van de verschillende soorten kindermishandeling komt verwaarlozing het meest voor. Geschat wordt dat een op de vier meisjes, en een op de zes jongens, al voor zijn/haar zestiende levensjaar te maken heeft gehad met seksueel misbruik.

'Een plek waar kinderen en jongeren zich gekend en geliefd weten'

Als stichting Chris en Voorkom! willen wij ons met hart en ziel inzetten om samen met kerken te bouwen aan een veilige kerk voor kinderen en jongeren. Een plek waar kinderen en jongeren zich gekend en geliefd weten. Wij organiseren daarom al jaren de cursus kinder-en tienerpastoraat.

Deze cursus is voor iedereen die een hart heeft voor kinderen en jongeren, die werkt met kinderen en jongeren of wil gaan werken met kinderen en jongeren.

De cursus is op de Bijbel gefundeerd en er worden thema's als ontwikkeling, leefwereld & social media, communicatie met kinderen en tieners, kinderen van gescheiden ouders, kindermishandeling en zelfbeschadiging, etc. behandeld. Alle thema's worden toegespitst op de praktijk van het werken in de kerk.
Maar al jaren doen er ook christenen aan mee die professioneel werken met kinderen en jongeren; gastouders, pleegouders, docenten, hulpverleners. Zij ervaren de cursus als waardevol omdat thema's vanuit een Bijbelsperspectief worden behandeld.

De kinder- en tienerpastoraat cursus is een goede basis om Jeugdpastoraat vorm te gaan geven in de kerk. In juli lanceren wij: Bouwen aan een veilige kerk voor kinderen en jongeren. Hiermee willen we kerken trainen om veilig jeugd(pastoraal)werk structureel vorm te geven. De cursus kinder-en tienerpastoraat is een mooie basis hiervoor! Kijk op www.chris.nl/veiligekerk.

Stichting Chris en Voorkom! zet zich in voor kinderen en jongeren:

Chris - www.chris.nl
Met 'Chris' bieden wij kinderen en jongeren een luisterend oor via chat en e-coaching. Daarnaast bieden wij op maat trainingen, voorlichtingen en coaching, bijvoorbeeld over groepsdruk of het aanpakken van pestgedrag.

Voorkom! - www.voorkom.nl
Met 'Voorkom!' willen wij kinderen en tieners voorlichting geven over middelengebruik. Dit doen wij door het verzorgen van preventielessen die voornamelijk op scholen worden gegeven.

Oplossing puzzels

Kruiswoordpuzzel

A	A	R	O	N	■	Z	O	N	D	E
D	■	I	N	C	A	■	O	E	I	■
A	G	■	E	R	B	A	R	M	E	N
M	E	N	■	V	E	R	L	O	F	■
S	L	A	K	■	L	E	O	■	■	A
K	A	R	W	E	I	■	G	A	L	A
O	G	■	A	R	A	■	■	D	O	R
S	■	E	S	T	■	F	L	A	R	D
T	E	R	T	S	■	L	E	T	■	S
U	N	I	■	■	P	O	P	■	O	P
U	D	E	N	■	E	U	R	O	P	A
M	■	■	I	D	D	■	A	D	E	R
■	T	O	M	A	A	T	■	E	R	A
V	O	O	R	G	A	A	N	■	A	D
■	K	R	O	■	L	A	O	S	■	IJ
L	O	D	D	E	■	L	U	C	A	S

Woordzoeker

Binario

0	1	0	1	0	0	1	1
1	0	0	1	0	0	1	1
0	1	1	0	1	1	0	0
0	1	1	0	1	0	1	0
1	0	0	1	0	1	0	1
0	1	0	0	1	0	1	1
1	0	1	1	0	1	0	0
1	0	1	0	1	1	0	0

Sudoku 1

6	2	5	9	1	3	7	4	8
4	9	7	2	6	8	1	3	5
8	3	1	4	7	5	9	6	2
2	7	6	5	4	1	8	9	3
9	5	8	7	3	2	4	1	6
1	4	3	8	9	6	5	2	7
5	8	4	3	2	9	6	7	1
7	1	2	6	5	4	3	8	9
3	6	9	1	8	7	2	5	4

Sudoku 2

1	8	3	5	6	2	4	9	7
6	4	2	9	7	3	1	8	5
5	7	9	1	8	4	2	6	3
2	6	7	4	9	8	5	3	1
3	1	5	6	2	7	9	4	8
4	9	8	3	5	1	7	2	6
7	2	1	8	4	6	3	5	9
8	5	4	7	3	9	6	1	2
9	3	6	2	1	5	8	7	4

Augustus

ko=kinderoppas *kn=kinderdienst*	Zondag 4 augustus	Zondag 11 augustus	Zondag 18 augustus	Zondag 25 augustus
ADRIAEN JANSZKERK Kasteelweg 50	*Gezamenlijke dienst in de Pelgrimskerk*	*Gezamenlijke dienst in de Pelgrimskerk*	10.00 uur: *ko* Ds. J. Schaap	10.00 uur: *ko* Ds. J. Slager *extra collecte: Jeugdwerk*
PELGRIMSKERK Reyerdijk 51	10.00 uur: *ko + kn* Ds. A. Tromp *Koffie na de dienst*	10.00 uur: *ko + kn* Ds. R.H.M. de Jonge *Koffie na de dienst*	10.00 uur: *ko + kn* Ds. C.L. de Rooij *Koffie na de dienst*	10.00 uur: *ko + kn* Ds. N. de Jong *Koffie na de dienst*
GROENE TUINKERK Groene Tuin 353	10:00 uur: Ds. J.H. Langelaar, Reeuwijk/Tempel *Collecte: Diaconie & K.A.* *Koffie na de dienst*	10:00 uur: Mw. Ds. H.P. Hummel *Collecte: Kerk* *Koffie na de dienst*	10:00 uur: Mw. Ds. B. Eerland-van Vliet, Zierikzee *Collecte: Diaconie* *Koffie na de dienst*	10:00 uur: Mw. Drs. M.Pieterse, Nkerk a/d IJssel *Collecte: Kerk* *Koffie na de dienst*
Nw. SONNEBURGH Ravenswaard 5	10:00 uur: Ds. A.L.A. den Besten	10:00 uur: Dhr. A.P. Berkhout	10:00 uur: Dhr. D. van Dijk	10:00 uur: Ds. A.L.A. den Besten
MEERWEIDE	10:30 uur: Mw. C. de Jong-Peene, Rotterdam		10:30 uur: Mw.ds. E.A. van Halsema	
MAASSTAD Ziekenhuis	10:00 uur: Ds. C. van der Niet	10:00 uur: Mw. Pastor D. van der Hijden	10:00 uur: Mw. Pastor D. van der Hijden	10:00 uur: Pastor C. Hoegen
SMEETSLAND	11:00 uur: Dhr. Ger Heester		11:00 uur: Mw. Ds. E. Lingen-van Veen	

NBG Bijbelleesrooster augustus

1 donderdag
Lucas 11:45-54
Wie beledigt wie?

2 vrijdag
Lucas 12:1-12
Wat de Geest je ingeeft

3 zaterdag
1 Samuel 4:1b-11
De HEER laat zich (niet) meenemen

4 zondag
1 Samuel 4:12-22
De eer is weg

5 maandag
1 Samuel 5:1-12
Wie is de sterkste?

6 dinsdag
1 Samuel 6:1-12
Comeback

7 woensdag
1 Samuel 6:13-7:1
Bewaarplaats

8 donderdag
1 Samuel 7:2-17
Eben-Haëzer

9 vrijdag
Lucas 12:13-21
Waar is jouw schat?

10 zaterdag
Lucas 12:22-34
Zorgen en zorg

11 zondag
1 Samuel 8:1-9
Wie is koning?

12 maandag
1 Samuel 8:10-22
Waarschuwing

13 dinsdag
1 Samuel 9:1-14
Op zoek

14 woensdag
1 Samuel 9:15-10:1
Gezalfd

15 donderdag
1 Samuel 10:2-16
Nog geheim

16 vrijdag
1 Samuel 10:17-27
Sauls grootheid

17 zaterdag
Lucas 12:35-48
Onverwachts, maar niet onverwacht

18 zondag
Lucas 12:49-59
Vrede op aarde?

19 maandag
1 Samuel 11:1-13
Koningsnummer

20 dinsdag
1 Samuel 11:14-12:17
Troonrede

21 woensdag
1 Samuel 12:18-25
Bemoediging

22 donderdag
Lucas 13:1-9
Eerst de balk in je eigen oog ...

23 vrijdag
Lucas 13:10-17
Goeddoen op sabbat

24 zaterdag
Lucas 13:18-21
Klein begin

25 zondag
Lucas 13:22-30
Wie gered worden

26 maandag
Lucas 13:31-35
Drie dagen

27 dinsdag
1 Samuel 13:1-15a
De wacht aangezegd

28 woensdag
1 Samuel 13:15b-22
Wapenembargo

29 donderdag
1 Samuel 13:23-14:15
Heldendaad

30 vrijdag
1 Samuel 14:16-23
Verwarring

31 zaterdag
1 Samuel 14:24-35
De strijd gestaakt

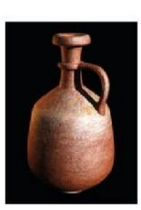

14 augustus
Olie werd vaak bewaard in dit soort stenen kruikjes.

Kerk in IJsselmonde

Redactie:
Groene Tuinkerk
Corrie Melenberg-Schop
redactie.gtk@hotmail.com
Adriaen Janszkerk
Annet de Ruiter
redactie.ajk@gmail.com
Pelgrimskerk
Germa van Veen en Robert Bontenbal
kerkblad.pk@kerkinijsselmonde.nl

Eindredactie
Annet de Ruiter
010-4137669
redactie.ajk@gmail.com

Bezorging:
Groene Tuinkerk
Dhr. J.P. van der Meer 010-4292573
Niet ontvangen:
Adriaen Janszkerk
Dhr. B. de Ruiter 010-413 76 69
Pelgrimskerk
Dhr. Welter 06-31 96 94 86
Wijzigingen AJK en PK:
ledenadministratie@kerkinijsselmonde.nl

Wijze van betalen:
GEREFORMEERD IJsselmonde
NL10INGB0000188602
NL09RABO0159096480
o.v.v. 'abonnement kerkblad'.
V.V.B. administratie: K. Telleman
Koninginneweg 169, 3078 GM,
010- 482 81 47, ktelleman@live.nl

HERVORMD IJsselmonde
NL12INGB 0000031620
o.v.v. 'Bijdrage kerkblad'

Advertenties :
Voor informatie en een prijsopgaaf kunt u zich wenden tot dhr. Jaap Pols
advertentie@kerkinijsselmonde.nl

Eerstvolgende kopijdatum:
vrijdag 16 augustus 2019
18.00 uur voor het magazin van september met het thema:
Zin om te leren

Dit is een editie van kerkmagaZIN, een uitgave van De Zalige Zalm.
www.kerkmagazin.nl
Druk: Veldhuis Media, Raalte

Gereformeerde Kerk (www.groenetuinkerk.nl)
Kerkgebouw en kerkelijk bureau: Groene Tuinkerk,
Groene Tuin 353, 3078 KG, 010 - 482 49 56
Kosters: Fam. Kranenburg, 06 - 21 20 19 25
Piet van Rikxoort 06 - 27 31 40 93
Scriba: J. Oorebeek, Grote Hagen 80a, 3078 RC,
06 - 52 45 26 56, ooreb006@ziggo.nl

bijdragen kerk (o.a. VVB).....NL10 INGB 0000 1886 02
of .....NL 09 RABO 0159 0964 80
Diaconie.....NL61 INGB 0000 2056 29
Zending.....NL32 INGB 0000 5634 99
Samenwerkingsproject NL6 1INGB 0000 2056 29
Herv./Geref. Diaconie o.v.v. Project Werelddiaconaat
Kerkradio.....NL 10 INGB 0000188602
Verjaardagsfonds.....NL10 INGB 0000 1886 02
of .....NL09 RABO 0159 0964 80
o.v.v. Verjaardagsfonds

Hervormde Gemeente (www.kerkinijsselmonde.nl)
Kerkgebouwen: Pelgrimskerk, *(tevens postadres)*
Reyerdijk 51, 3079 NC, Rotterdam, 010 - 482 42 08
Adriaen Janszkerk
Kasteelweg 50, 3077 BN, Rotterdam, 010 - 482 72 62
Preses kerkenraad: Ds. J. Schaap
Scriba: Mw. S. van Vliet-Visser, 010 - 483 60 24 en
Dhr. H. van Iersel, 0184 - 77 10 20
scriba@kerkinijsselmonde.nl
Vertrouwenspersoon: Mevr. Irene de Rooij-Wildeman 010-479 19 93
irenedrw@outlook.com
Ledenadministratie: ledenadministratie@kerkinijsselmonde.nl
Reyerdijk 51, 3079 NC Rotterdam
Diaconie: diaconie@kerkinijsselmonde.nl
NL30 INGB 0002 7781 42
College van Kerkrentmeesters:
Secretaris: Bastiaan de Ruiter, 010 - 413 76 69
secretaris.cvk@kerkinijsselmonde.nl
Penningmeester: Jaap Pols, 06 - 35 11 22 90
penningmeester.cvk@kerkinijsselmonde.nl

Vrijwillige bijdrage/kerkbalans.....NL75 INGB 0002 9756 00
Alle andere acties en giften.....NL12 INGB 0000 0316 20
Collectebonnen .....NL78 INGB 0003 6819 00

Hervormde begraafplaats (www.begraafplaats-ijsselmonde.nl)
Benedenrijweg 489, 3077 CJ, Rotterdam
tel. 06 135 565 85 en 010-483 14 13
Beheerder: Cor Vink
Vertrouwenspersoon: Mevr. Irene de Rooij-Wildeman 010-479 19 93
irenedrw@outlook.com

Stichting Behoud Adriaen Janszkerk (www.adriaenjanszkerk.nl)
info@adriaenjanszkerk.nl
NL49 INGB 0000 2258 27

ZOMERTIJD

KiK

'Kikker! Kik!' hijgen de muizen. Ze slenteren naar Kikkers bloembakje. 'Heb je wat water voor ons? We zijn uitgedroogd! Het is zoooo heet.'
'Nee, geen druppel meer,' zegt kikker. 'Kom, laten we op zoek gaan'. Achter de bloemstukken op het altaar vinden ze de gieter. Die is leeg. 'Naar de keuken!' Op hun laatste benen sjokken ze samen naar de keuken. Daar zitten de dominee en de kosteres mevrouw Bontje koffie te drinken. 'Er zit niks anders op', horen ze de dominee zeggen. 'We mogen géén water meer gebruiken. Geen auto wassen. Geen tuin sproeien.' Mevrouw Bontje vult aan: 'De vloer niet dweilen! De wc niet doortrekken! Maar dat kán toch niet!' 'Nee,' zucht de dominee. 'Maar het moet! De campagne Water-kan-later' is hard nodig met deze hitte.'

De muizen schrikken ervan. 'Water-kan-later?' piepen ze, 'Niks ervan! Wij hebben nú dorst!' en de dapperste muis klimt op het aanrecht. Er zit een sticker op de kraan: 'Water-kan-later'. Maar de spons is nog nat en die wipt hij handig over de rand. 'Plof'. De grote mensen merken niks.
'En de limonade zondag??' roept mevrouw Bontje, 'De limonade gaat toch wel door?'
'Ja!' zegt de dominee, 'De kleintjes mogen geen dorst lijden! Dat zei Jezus al!' Op de grond sabbelen Kikker en de muizen aan de spons. Die smaakt een béétje raar. Maar dat geeft niet.
'Dit is onze limonade' zeggen ze tevreden. 'Met speciale zeepsmaak'.

Waterwerkwoorden

Water is onmisbaar. Kijk maar naar deze plaatjes! Vul de 12 werkwoorden in waar water bij nodig is. Als je ze goed hebt, lees je in de gekleurde vakjes een vrolijk zomerwoord.

Water + boot =	V										
Water + keitjes =	P										
Water + glas =	D										
Water + vatenkwast =	A										
Water + zwempak =	Z										
Water + tandenborstel =	P										
Water + plant =	G										
Water + vuur =	B										
Water + doopkaars =	D										
Water + wolk =	R										
Water + douchekop =	D										
Water + supersoaker =	S										

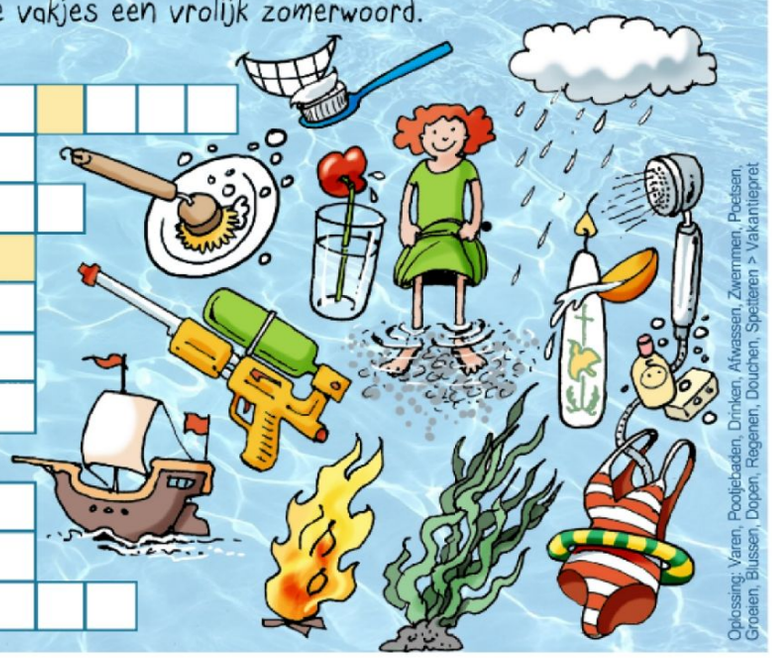

Oplossing: Varen, Pooljebaden, Drinken, Afwassen, Zwemmen, Poetsen, Groeien, Blussen, Dopen, Regenen, Douchen, Spetteren > Vakantiepret

Uit de Bijbel

Jezus zei: "Wie een van deze kleinen een beker water geeft, omdat het een leerling van mij is, ik verzeker jullie: die zal zeker beloond worden."

Matteüs 10,42

Teksten: Marjet de Jong
Tekeningen: Marcel Jurriëns