

# KATTNE

## MAGASINET

Nr. 4 - august 2002 6. årgang





# KATTE MAGASINET

## Udgiver

Medlemsbladet KatteMagasinet udgives af Felis Danica, sendes til medlemmer og udgives 6 gange om året primo februar, april, juni, august, oktober og december.

## Ansvarshavende redaktør

Aase Nissen  
Søvej 2, 4771 Kalvehave  
tlf./fax 55 38 90 88,  
email aase.nissen@shengo.dk

## Redaktør

kattemagasinet@felisdanica.dk  
Bette Lind  
Ørnebjergvej 63, 3650 Ølstykke  
tlf. 4717 75 20, tilianova@tilianova.dk

## Redaktion

Hanne Kaarsberg, tlf. 32 53 36 24  
Dorte Kaae, tlf./fax 98 15 93 18  
Inge Nord, tlf. 98 75 07 07, fax 98 75 07 40

## annoncer

Vivi Fletcher  
Kærbyvej 134, 2610 Rødovre  
tlf. 70 23 27 23  
formand@racekatten.dk

## Titeltagere & Billeder

Marianne Seifert-Thorsen  
Guldregnvej 4, 4600 Køge,  
tlf. 56 63 93 00  
titeltagei@felisdanica.dk

## Opdrætsannoncer

Susan Elvekjer, Grenhusene 10  
2650 Hvidovre, tlf. 36 49 22 58  
opdrat@felisdanica.dk

## Adresseændring

Kontakt egen klub

## annonceformat

1/1 side max. 209 x 296 mm  
1/2 side max. 145 x 209 mm

## annoncepriser for medlemmer

|   |           |
|---|-----------|
| 1/1 side sort/hvid (pr. blad)                 | kr. 2.650 |
| 1/2 side sort/hvid (pr. blad)                 | kr. 1.575 |
| 10% rabat for et helt år på 1/1 og 1/2 sider. |           |
| Avlshanner (pr. år)                           | kr. 600   |
| Opdrætter (pr. år)                            | kr. 400   |
| Abonnementspris                               | kr. 250   |
| Gironr. 3 07 18 63                            |           |

## Tryk

Jørn Thomsen Offset A/S

## Forsidebillede

Sojus Flubbetigibbetgirl (RUS)  
O. & e: Nygaard-Pedersen & Carøe  
Fotograf: Photoplace v/Amilla Dee

## Deadline til næste nummer

1. september 2002

## ISSN

1397-2960

## Indholdsfortegnelse

### Artikler

- 12 Racepræsentation Russian Blue
- 27 "Bonsai-katte" er FUP!
- 28 Tidlig kastration og sterilisation af katte
- 30 American Curl: Beskrivelse og historie
- 44 Er der vej, hvor der er vilje ???

### Andet

- 4 Daraks klubsider
- 6 Jyraks klubsider
- 8 Katteklubbens klubsider
- 10 Racekattens klubsider
- 33 Felis Danica's Topkatte 2001/2002
- 37 Racekattens Topkatte 2001
- 38 Rapport fra FIFe's Generalforsamling
- 41 Vedtaget på FIFe's Generalforsamling
- 43 Efterlysning (fra Felis Danica)
- 46 Avlshanner
- 47 DARAK's Topkatte 2001
- 48 Titeltagere
- 51 Import & Eksport
- 54 Indbydelser til Sorø, Odder og Glostrup
- 56 Udstillingsresultater
- 59 Felis Danica's Kalender  
PKD Certificerede Dyrlæger  
Specialklubber under Felis Danica
- 60 Opdrættere i Felis Danica
- 62 Information om stamtavler, udstillinger mv
- 65 Udenlandske klubber
- 66 FIFe's Udstillingskalender
- 67 Kommende udstillinger i Danmark

## Kære læsere,

FIFe's GF blev afholdt den 24.-25. maj i Portugal. Fra Danmark var Dorte Kaae repræsenteret som formand for Show-kommissionen og rådgiver for Danmark, undertegnede som delegat og medlem i dommerkommissionen. Også Jette Eva Madsen skulle have været med som medlem i Health & Welfare kommissionen, hun valgte desværre ikke at deltage og ønskede ikke at stille op igen grundet arbejdsformen i det foregående år. Som deltagere på det årlige dommer seminar var Hanne Sofie Sneum og Per Hilfling-Olesen tilstede.

Der har været megen tale om den såkaldte nye kattelov. Med de informationer der er givet fra de respektive ministerier, er der sendt ud til høring til Det dyreetiske Råd om at foretage en gennemsøgning af kattens forhold, herunder de herreløse katte, og komme med anbefalinger til forbedring af kattens velfærd.

Det bør bl.a. vurderes, i hvilket omfang der kan findes alternativer til at indfange og aflive herreløse katte. Der siges endvidere i handlingsplanen at der er behov for at se på, om de gældende ordninger i relation til bortkomne familiedyr fungerer tilfredsstillende. Der er således behov for at overveje, om særlige initiativer kan være med til at sikre, at det størst mulige antal bortkomne katte finder tilbage til deres ejer. Katte er som alle andre dyr omfattet af dyreværnslovens almindelige bestemmelser om forsvarlig behandling af dyr mv.

Fra 1. januar 2003 er Felis Danica underlagt de nye FIFe Sundhed og Velfærdsregler der gælder for opdrættere der feks har deres katte adskilt fra familiens beboelse og for alle den generelle omsorg. Vi håber at vore medlemmer og opdrættere vil følge disse regler og gøre deres til at vore katte har det så godt som overhovedet muligt.

Vores møde med Specialklubberne vil blive lørdag den 26. oktober, dagsorden vil blive udsendt.

Fortsat god sommer

Venlig hilsen  
Aase Nissen  
Formand FD



I dette nummer:

### Racepræsentation, Russian Blue

**HUSK: nye og forenklede  
priser på stamtavler  
trådte i kraft 1.7.02  
Se side 62**

Paragon Blue Sixpack Kylie Kylie,  
O: & E: A. Kastberg & K. Holst

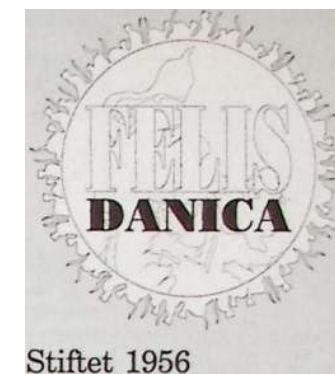

## Felis Danicas forretningsudvalg

### Formand

Aase Nissen  
Søvej 2  
4771 Kalvehave  
tlf./fax 55 38 90 88

### Næstformand

Inge Nord  
Lyngby 4  
9370 Hals  
tlf. 98 75 07 07

### Sekretær

Dorte Kaae  
Esbjergparken 5  
9220 Aalborg O  
tlf./fax 98 15 93 18

### Medlemmer

Ole Amstrup  
Trp Hovedvej 31  
6715 Esbjerg N  
tlf. 75 16 81 51  
Vivi Fletcher  
Kærbyvej 134  
2610 Rødovre  
tlf. 70 23 27 23  
Tom Høj  
Istedgade 132, 2.tv.  
1650 København V  
tlf. 33 79 33 99  
Flemming Nielsen  
Nykøbingvej 39, Ørslev  
4200 Slagelse  
tlf. 58 26 87 70  
Mette Foldager  
Bavnehøjvej 7  
6700 Esbjerg  
tlf. 75 12 86 32

### Kasserer uden for FU

Steen Nielsen  
Breddammen 11  
4653 Karise  
tlf. 56 78 85 85  
Giro 3 07 18 63

### Disciplinæruddvalg/ Avlsrådet

Felis Danica  
Postboks 174  
2630 Taastrup  
Felis Danicas Homepage  
www.felisdanica.dk





Stiftet 1931

# DARAK



## Formand

Aase Nissen  
Søvej 2, 4771 Kalvehave  
tlf. 55 38 90 88  
aase.nissen@darak.dk

## Næstformand, medlemsregistrering og udstillingssekretær (indland)

Hanne Kaarsberg  
Bylaugsvænget 55, 2791 Dragør  
tlf. 32 53 36 24  
hanne.kaarsberg@darak.dk

## Kasserer

Giro: 9 00 39 75

Ole Johnsson  
Keplersgade 22, st.tv.  
2300 København S tlf. 47 17 70 79

## Sekretær og udstillingssekretær (udland)

Vivi Lassen  
Nødebovej 42, Nødebo  
3480 Fredensborg  
tlf. 48 48 02 83  
vivi.lassen@darak.dk

## Stambogssekretær

Lone Ebbesen, Søndergade 13  
4800 Nykøbing Falster  
tlf. 54 86 12 73 (17.00-19.00)  
lone.ebbesen@darak.dk

## Præmiesekretær

Torsten Jespersen  
Chr. Hansensvej 12, 4300 Holbæk  
tlf. 59 44 73 14  
torsten.jespersen@darak.dk

## Killingeliste, nye medlemmer

Lilian Larsen, Tranehavegård 35  
2450 København SV  
tlf. 33 23 87 96  
lilian.larsen@darak.dk

## Bestyrelsesmedlem

Arne Mortensen  
Vigerslev Alle 94,1., 2500 Valby  
tlf./fax 36 44 08 89  
arne.mortensen@darak.dk

## Suppleanter

Torben Mølgaard  
Roskildevænget 36, 1.tv.  
tlf. 46 36 52 70  
torben.molgaard@darak.dk

Karsten Nielsen  
Roskildevej 231, 2.tv.  
2620 Albertslund  
Tlf. 43 64 65 95

## Kære medlemmer,

Meddelelsen om vores udstillingssekretær Vibeke Svarrer's pludselige bortgang, har givet os mange tanker og overvejelser om, hvor hurtigt livet ændres og forandres.

Hanne Kaarsberg overtager arbejdet med at modtage udstillingstilmeldinger til indland og vi har hende som altid i Sekretariatet på vore udstillinger, Vivi Lassen bliver udstillingssekretær udland. Hjælp begge med at sende jeres tilmeldinger i god tid og vær omhyggelige med at udfylde formularerne korrekt og husk til udlandet at skrive, hvor udstillingen afholdes.

Som I kan læse andetsteds her i KatteMagasinet af referatet fra FIFe's GF, blev mange ting vedtaget og træder i kraft den 1. januar 2003, især blev anbefalingerne om FIFe's Opdræts-

regler endelig vedtaget og gældende, ikke blot som anbefalinger, som vi fra Danmark ønskede, da de nævnte regler er svære at gennemføre for alle.

En anden markant ændring er inden for udstillinger - hvor der til hest in show - før skulle være 15 katte i en kategori til udtagelse af BIS, ændres dette til, at kategorierne ikke må slås sammen. Der udtages BIS i hver kategori lige meget hvor få katte, der er udstillet.

Så har Mette Blume igen inviteret på en hobby udstilling, hvor man blandt andre kan møde både blomster, høns og fugle. Det plejer at være en hyggelig weekend, hvor ingen stress trænger sig på.

Mange hilsner

Aase Nissen  
formand



## Konsulenter

Langhår/Semilanghår  
Gitte Jensen

tlf. 43 94 65 35  
gitte.jensen@familie.tele.

## Siam/Orientaler

Nina Thorninger  
tlf. 56 14 23 96

## Korthår

Solveig Schjørmann  
tlf. 48 48 03 61

## Lokalgrupper

### Lolland/Falster

Anette Nielsen  
Strandvejen 21  
4654 Fakse Ladeplads  
tlf. 56 71 60 06

### Midtsjælland

Mette Blume  
Peter Dams Vej 4  
4180 Sorø  
tlf. 57 82 20 82

### Nordøstsjælland

Vivi Lassen  
Nødebovej 42, Nødebo  
3480 Fredensborg  
tlf. 48 48 02 83

## Ammetjeneste

Kirsten Nielsen  
tlf. 56 27 47 34

## Racekatteformidling

Vivi Lassen  
tlf. 48 48 02 83

## Udstillingsgebyrer

Priser for alle medlemmer  
Pr. kat kr.220  
Kuld kr.250  
Veteran, avls- og opdrætsklasser, ekstra kr. 50  
Kun for Daraks medl.  
"Til salt" bur kr.150

## Kontingent

Husstand kr.250  
Hovedmedlem kr.225  
Pensionist kr.100  
Pens.husstand kr.125



Det var med dyb sorg, jeg modtog meddelelsen om udstillingssekretær Vibeke Svarrer's pludselige og uventede bortgang mandag den 17.06.02.

Vibeke var Daraks højt skattede udstillingssekretær og min personlige ven, bare to dage forinden havde vi tilbragt en hyggelig eftermiddag sammen og nu er det slut, det er uforståeligt og har berørt og chokeret os alle. Vibeke er ikke mere, men vi vil mindes hende og savne hendes altid gode humør og ærlighed, hendes glæde ved kattene og hvad der fulgte med. Vi var glade for at arbejde sammen med Vibeke og vores tanker og medfølelse går til hendes mand Jan og børnene Martin og Maria. Æret være hendes minde

DARAK

Aase Nissen

## Vær med til katte-hygge-weekend i Ringsted

Endnu engang får alle racekatteejere mulighed for at vise deres katte frem i Ringsted, hvor vi er inviteret til jubilæumsudstilling af Ringsted Fugleforening.

Darak er vært med bure og præmier til "Mis Ringsted", så det er en gratis fornøjelse at deltage. Alle er velkomne uanset klubtilhørsforhold.

I år afholdes udstillingen fredag d. 4. oktober klokken 15.00-20.00, lørdag d. 5. oktober klokken 10.00-17.00 og søndag d. 6. oktober klokken 10.00-16.00. Der er mulighed for at melde til en, to eller alle tre dage.

Udstillingen afholdes i Anlægspavillonen (ved Ringsted hallerne), som er en meget charmerende gammel bygning. Udstilling plejer at være velbesøgt af et nysgerrigt publikum og vi har også tradition for rigtig hyggeligt samvær kattede folkene imellem - på tværs af racerne og uden det sædvanlige udstillingsstress. Det er også en glimrende mulighed for at vise sin race frem.

Hvis du vil være med, så ring til undertegnede og meld til først til mølle.....!!!

Med venlig hilsen

Mette Blume  
Tlf.: 57822082

Obs. Tilmeldingen er bindende!

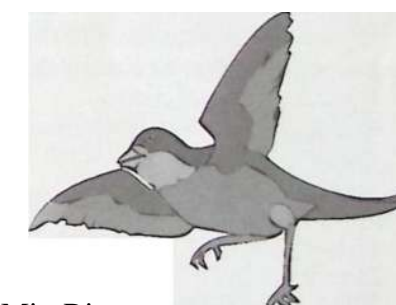



# JYDSK RACEKATIE KLUB

Stiftet 1934...

# M

## Bestyrelse

### Formand

DorteKaae  
Esbjergparken 5, 9220 Aalborg Ø  
Tlf./Fax: 98 15 93 18 efter kl. 19.30  
E-mail: formand@jyrak.dk

### Næstformand/sygdomskonsulent, kontakt til nye medlemmer

Ole Amstrup  
Tarp Ro, edvej 31, 6715 Esbjerg N  
Tlf.: 75 16 81 51  
E-mail: naestformand@jyrak.dk

### Kasserer + killingelistebestyrer

Linda Palm  
Nordkanalvej 8, 8500 Grenaa  
Tlf.: 87 79 50 50, Fax: 87 79 50 60  
E-mail: kasserer@jyrak.dk  
Giro: 5 06 85 09

### Stambogssekretær kategori li + IV

Bodil Eggebrecht  
Svalevej 28, 8382 Hinnerup  
Tlf./Fax: 86 98 76 82  
E-mail: stambog20g4@jyrak.dk

### Udstillingsleder JYRAK

Kirsten Madsen  
Sønderbro 11, 6100 Haderslev  
Tlf./Fax: 74 53 23 96 efter kl. 19.30  
E-mail: udstillingjyrak@jyrak.dk

### Katterigodkendelser & Konsulenter

Carsten Bircow Lassen  
Åbyvej 8, Biersted, 9440 Åbybro  
Tlf.: 98 26 90 50  
E-mail: katteri@jyrak.dk

### Præmiesekretær

Helen Tøttrup  
Romdrupvej 68, 9270 Klarup  
Tlf.: 98 31 86 42  
E-mail: praemie@jyrak.dk

### Bestyrelsesmedlem

Peter Hansen  
Græsvangen 123, 8381 Tilst  
Tlf.: 87 45 06 06  
E-mail: peter@jyrak.dk

### Stambogssekretær kategori I + III

Helle Høybye  
Kriingsvej 59, 6000 Kolding  
Tlf.: 76 3120 19 efter kl. 19.30  
E-mail: stambog10g3@jyrak.dk

### Stamnavne, suppleant

Jørgen Jensen  
Røjlehaven 52, 2630 Taastrup  
Tlf.: 43 52 96 99, Træffes 17.00 til 19.00  
E-mail: stamnavn@jyrak.dk

### Udstillingssekretær udland samt øvrige danske klubber, Suppleant

Marina Bohrnsen  
Elkærvej 44, 9381 Sulsted  
Tlf.: 98 26 02 73  
E-mail: udland@jyrak.dk

JYRAK's hjemmeside: [www.jyrak.dk](http://www.jyrak.dk)



## Kære JYRAK-medlemmer og læsere

Som den første katteklub har Jyds Racekatte Klub indført onlinebetaling med Dankort og Visa/Dankort fra vores hjemmeside. Det betyder, at du som medlem kan betale stamtavler, udstillingsgebyr til JYRAK's udstillinger, killingeliste, katterigodkendelse og medlemsgebyr. Medlemmer af andre klubber kan også benytte sig af onlinebetalingen i forbindelse med JYRAK's udstillinger. Fordelen for dig ved at bruge denne betalingsform er, at du slipper for at gå på posthuset og at det er billigere end at sende et girokort. Hvis du bestiller får vi f.eks. straks at vide, at du har bestilt stamtavler og betalt for dem. Du kan blot printe en kvittering ud og vedlægge stamtavlerekvisitionen i stedet for at skulle finde en kopimaskine. For JYRAK har det også fordele: Vi får med det samme besked på, at pengene er indbetalt, vi kan nemt se, hvem der har betalt og ikke mindst hvad, der er betalt for. Pengene trækkes ikke fra din konto med det samme. F.eks. trækker vi først udstillingsgebyrerne 14 dage før udstillingen og katterigodkendelsen først når den har fundet sted. Denne måde er helt sikker \_ alle oplysninger, der sendes frem og tilbage er krypterede og følger de regler, der er sat op for onlinebetaling. JYRAK har indgået en aftale med PBS og er derfor

godkendt som netbutik igennem PBS, hvor igenem alle betalinger foregår. I forbindelse med vores sommerudstilling, kom vi i den uheldige situation, at vi med meget kort varsel måtte skifte fra Skivehallen til Aars Messecenter. Det var bestemt ikke med vores gode vilje, men efter vores hukkommelse var hallen rigelig stor. Da vi kom for se hallen, viste det sig bare, at vi huskede forkert. Hallen er på størrelse med en håndboldbane, og det er slet ikke nok, med mindre vi skulle stå som sild i en tønde. Derfor skiftede vi til Aars Messecenter, hvor der var oceaner af plads. Fordelen var også, at alle katte kunne være i en hal. Tidsplanen var meget stram om søndagen, idet alle dommerne skulle af sted senest kl. 16.15 for at nå flyet i Aalborg, men det blev også klaret. Best in Show færdig kl. 15.50, så den efterfølgende time blev brugt til at præmiere kuld, veteraner + de øvrige nationale klasser. Til sidst gav Jørgen Jensen en demonstration af pelspleje, hvor udstillerne fik masser af gode råd om at vise kattene frem fra deres bedste side. Til vores næste udstilling i Ribe gentager Jørgen sit show, så mød endeligt op.

Dorte Kaae, Formand  
Jyds Racekatte Klub

**Spar ekspeditionsgebyret på stamtavler, når du betaler via JYRAK's netbutik**

## Nyt fra JYRAK's studiekredse

### Frederikshavn

Studiekredsleder:  
Kirsten Thomsen  
tlf: 98 43 84 35  
Maskinhallen, Skolegade 8,  
9000 Frederikshavn  
Alle møder kl. 19.30, medbring selv kaffe.

### Aalborg

Studiekredsleder: Marina Bohrnsen, tlf: 98 26 02 73

### Midt/vest

Studiekredsleder: Vibeke Jensen, tlf: 97 85 18 54  
Vest Bowl Bredgade 60 - 7600 Struer  
Alle møder kl. 19.00

### Tirsdag 03. sep

Naturmedicin v. Jens Chr. Jensen, Farmedical

### Tirsdag 01. okt

Kreativitetsaften, hvor vi bl.a. syr burgardiner

### Tirsdag 05. nov

Præsentation af Europeen

### Tirsdag 03. dec

Juleafslutning i skydeklubben på Vralden

### Randers

Studiekredsleder: Esben Jørgensen, tlf: 86 43 05 95  
Vorup Bibliotek lok. 2  
Alle møder kl. 19.30

### Aarhus

Studiekredsleder: Bettina Petersen, tlf: 86 28 82 74  
Viby Folkebibliotek  
Skanderborgvej 170  
Alle møder kl. 19.00

### Mandag 26. aug

Adfærdsproblemer v. dyrlæge Jørgen Mikkelsen, Åbyhøj dyreklinik

### Mandag 30. sep

Blodtyper, oplæg v. Marina Bohrnsen

### Mandag d. 28. okt

Genetik v. Danielle Villefrance

### Mandag d. 25. nov

Hyggemøde og valg af studiekredsleder

### Mandag 11. dec

Julehygge, medbring 2 pakker

### Horsens

Studiekredsleder:  
Knud B. Jørgensen  
tlf: 75 60 18 99  
Allegade skole, Allegade 4,  
8700 Horsens  
Alle møder kl. 19.00

### Vest

Studiekredsleder: Hans H. Ibsen, tlf: 75 15 35 45  
Tilmelding 8 dage før.

### Syd/øst

Studiekredsleder:  
Heidi Nowakowski  
tlf: 75 55 45 10  
Dons Byvej 4, Dons  
Alle møder kl. 19.00  
Tilmelding søndag inden kl. 21.00

### Fyn

Studiekredsleder: Sonja A. Nielsen tlf: 65 95 70 25  
Badstuen, Østre Stationsvej 26, 5000 Odense  
Alle møder kl. 19.00  
Tilmelding til Sonja 1 uge før

### Onsdag 14. aug

Love & regler v. Tom Høj.  
Gennemgang af FD's og FI-Fe's regler

### Onsdag 11. sep

Købeloven v. Tom Høj.  
Send kopi af din kontrakt til Tom Høj, Istedgade 132, 1650 Kbh. V inden d. 14.08, så vil Tom gennemgå den på mødet. Din kontrakt bliver anonymiseret.

### Onsdag 09. okt

Pelspleje v. Sonja A. Nielsen

### Onsdag d. 09. okt

Kattefotografering v. K. Krogh  
Priser m.v. oplyses hos Sonja A. Nielsen

### Onsdag d. 06. nov

En aften i træets navn.  
Kom og byg dit eget kradsetræ, fødekasse etc.

### Onsdag d. 04. dec

Juleafslutning, medbring pakke afkr. 25,-. Valg af studiekredsleder  
Husk hobbyudstillingen d. 06. oktober i Højby Forsamlingshus

### Sjælland

Så starter vi op med studiekredsen på Sjælland, al henvendelse kan ske til Anita & Brian Nimb, tlf: 43 64 01 01

Alle møder kl. 19.00 i Heimdalsgade 35, 2200 Kbh. NV. Ind i gården og elevatoren til 3. sal. Der er gratis kaffe og kage. Øl og vand kan købes kan købes til rimelige priser.

### Tirsdag d. 10 sep

Erfaren perseropdrætter kommer og viser hvordan man gør sin langhårs- eller semilanghårskat klar til udstilling.

Du kan desværre ikke medbringe din egen kat.

### Tirsdag d. 15. okt

Niels fra Precept kommer og fortæller om ernæring. Der er ingen møde i November p.g.a. verdensudstillingen.

### Tirsdag d. 3. dec

Ønsker vi god jul med æbleskiver og gløgg.

### Fyn er fin.....

Arets sidste udstilling bliver i år holdt den 23.-24. november i det flotte Odense Congress Center, Ørbækvej 350, 5220 Odense SØ

**Betal dine stamtavler med Dankort via onlinebetalingen fra [www.jyrak.dk](http://www.jyrak.dk) og spar ekspeditionsgebyret på stamtavler.**

### Konkurrence

Alle medlemmer af JYRAK, der betaler ydeler med Dankort via [www.jyrak.dk](http://www.jyrak.dk) i august og september deltager i konkurrencen om et gavekort til en værdi af kr. 225,-



## Bestyrelse

### Formand, sponsor-, stand og annocekontakt

Inge Nord  
Lyngby 4, 9370 Hals  
tlf. 98 75 07 07 fax. 98 75 07 40  
nord@tdcspc.dk

### Udstillingssekretær, næstformand, konsulent for smitsomme sygdomme

Kirsten Foldager  
Lovrupvej 35 6690 Gørding  
tlf./fax 75 17 85 84  
naestformand@perseren.dk  
eller Mette Foldager

### Kasserer

Mette Foldager  
Bavnehøjvej 7 6700 Esbjerg  
tlf 75 12 86 32  
kasserer@perseren.dk, giro 157 6089

### Stambogssekretær

Lene Balle  
Ranunkelvej 76, 8700 Horsens  
tlf 75 60 17 77  
stambog@perseren.dk

### Sekretær, nye medlemmer

Heidi Tværmose  
Ødemarksvej 1, 4190 Munke Bjergby  
tlf. 58 26 63 29  
heidi.tvaermose@get2net.dk

### Præmiesekretær

Jørgen Andersen  
Døjringevej 39 4180 Sorø  
tlf. 57 80 60 41  
weeko@post.tele.dk

### Best.medlemmer

#### webmaster

Susan Elvelrjær  
Grenhusene 10, 2650 Hvidovre  
tlf 36 49 22 58  
webmaster@perseren.dk

Annie Orthmann  
Ankjær 149, 8300 Odder  
tlf. 86 56 02 56  
orthmann@mail.tele.dk

Søren Andersen  
Ranunkelvej 55 8700 Horsens  
tlf 75 62 35 08  
battlefield@mail.stofanet.dk

### Udenfor bestyrelsen

#### Buransvarlig

Kim Hansen  
Lovrupvej 35, 6690 Gørding  
tlf. 75 17 85 84,  
naestformand@perseren.dk

### Ammetjeneste

Marianne Povlsgård  
tlf. 97 40 67 82  
ocicat@wanadoo.dk

# KATTEKLUBBEN FOR ALLE RACER



Kære medlemmer

- og alle andre, som også læser med.

Så har der igen været afholdt generalforsamling i FIFe, og Åses fyldige referat finder I andet steds i bladet.

Derfor skal jeg heller ikke kommentere alt, hvad der har været på programmet, men blot nævne et par emner.

Health and Welfare komiteen, som sidste år fik vedtaget nogle retningslinier for forsvarligt kattehold, havde held til at få disse ophøjet til love.

Det er udmærkede krav der blev stillet i disse retningslinier, og "man kan vel gå ind og se på forslag, som gar ud på at sikre vores kattes velfærd". Det har vel været begrundelsen for at dette nu er en lov?? Men love skal vel overholdes, og hvem havde man forestillet sig skulle påse, at disse bliver overholdt??

Østrig havde et udmærket forslag, som tillod afholdelse af udstillinger efter en alternativ model med rings-shows og 4 certifikater på en week-end.

Beklageligvis blev forslaget ikke vedtaget!!

Det var jo ikke ment som en udstillingsform alle skulle tage op, tror jeg ikke, men som en mulighed for en anden slags udstilling til de klubber, som havde lyst til at prøve kræfter med dette.

Den mulighed fik vi ikke i denne omgang!!

Østrigs andet forslag (KKO) om oprettelse af breed-councils blev vedtaget. Meningen er, at disse skal være rådgivende i racespørgsmål, men de nærmere retningslinier for hvem, hvordan og hvorledes står endnu hen i det uvisse!!

INGE NORD

#### Priser

|                                |           |
|--------------------------------|-----------|
| Hustandsmedlemsskab            | 250,00 Kr |
| Pensionistmedlem               | 125,00 Kr |
| Opdrætterannonce på hjemmeside | 200,00 Kr |

### Husk:

#### 4. september 2002

Interessegruppe Sjælland.  
Emne: virussygdomme.  
Slagelse  
Dyrehospital, Rugvænget  
12, 4200 Slagelse

#### 3. oktober 2002

Deadline for tilmelding til udstillingen i Odder

#### 19. + 20. oktober 2002

Udstilling i Ørting Hallen i Odder

Lørdag: Semilanghår og si- am/orientalere

Søndag: Langhår, korthår, huskatter

**Alle interessegruppe Odders møder afholdes hos: Pet House Denmark, Ballevvej 5, Odder**

#### Killingeliste

Det er gratis at tilmelde sine kuld til Katteklubbens killirigeliste

#### Stamtavler

Husk at vedlægge kopi af kvittering eller check når du søger stamtavle.

Der er så kort ventetid på stamtavler, at det er unødvendigt med den ekstra administration i forbindelse med at sende stamtavlerne pr efterkrav,

#### Ammetjeneste

Har du en killing, der mangler en mor, eller har du en moderkat, der har plads til en ekstra killing, så kontakt Katteklubbens ammetjeneste: Marianne Povlsgård på tlf 97 40 67 82 eller send en mail til: ocicat@wanadoo.dk.

Marianne formidler kontakten mellem killingejeeren og hunkattejeeren.

## Ny interessegruppe på Sjælland

Så ser vores nye sjællandske interessegruppe dagens lys. Det sker d. 4 september i Slagelse. Dette tiltag sker i samarbejde med dyrlæge Sten Kokholm, Slagelse Dyrehospital. Møderne kommer til at foregå på: Slagelse Dyrehospital, Rugvænget 12, 4200 Slagelse. Der vil hver gang være undervisning af dyrlæge Sten Kokholm i forskellige emner.

Deltagelse i møderne koster kr. 50,- pr person pr gang.

Første møde bliver onsdag d. 4. September. Med emnet "Smitsomme sygdomme i katterier med fokus på virussygdomme (FeLv, FIV, FIP, Herpes) og ringorm.

Antal deltagere max. 15.

**Interesserede bedes henvende sig til Heidi Tværmose tlf. 58 26 63 29 eller email heidi.tvaermose@get2net.dk.**

Har du spørgsmål til dette eller eventuelle ønsker til emner, du ønsker belyst på møderne, er du meget velkommen til at kontakte Heidi.

Møderne er åbne for alle uanset hvilken klub, man er medlem af

## Præsentation af nogle af topkattene 2001



#### Ungdyr nr 3

Moonlight af Kambyes  
PERw62  
Ejer: Lis Staunslrjær



#### Voksen nr 3

Nesagers Uppercut  
PER a24  
Ejer: Lene Balle



#### Ungdyr nr 7

Nasada's Heaven Help My Heart  
PERg  
Ejer: Lis Staunskjær



#### Ungdyr nr 8

Festival af Kambyes  
PERg  
Ejer: Lis Staunskjær





# RACE KATTEN



## Formand, Medlemsmøder

Vi i Fletcher  
Kærbyvej 134. 2610 Rødovre  
Tlf./fax 70 23 27 23 (hverdage 10-11 eller 20-21)  
E-mail: formand@racekatten.dk

## Næstformand, Standudlejning, Dommeransvarlig

Tom Høj  
Istedgade 132. 2.tv.. 1650 København V  
Tlf.: 33 79 33 99. fax: 33 79 19 21  
E-mail: naestformand@racekatten.dk  
og standudlejning@racekatten.dk

Kasserer - Giro 1 08 72 23  
Annemette Jorgensen  
Spjellerupvej 26. 4653 Karise  
Tlf./fax: 70 23 20 28  
E-mail: kasserer@racekatten.dk

## Udstillingssekretær indland Giro til udstillingsgebyr 4 92 36 26, Konsulentkontakt

Jette Rybak  
Rødkælkevej 43, 2630 Tåstrup  
Tlf./fax: 70 23 24 21 (undt. torsdag, fax efter aftale)  
E-mail: udstilling@racekatten.dk

## Præmiesekretær

Christina Davidsen  
P. Knudsens Gade 84. 2. th., 2450 København SV  
Tlf.: 33 26 38 23  
E-mail: praemiesekretaer@racekatten.dk

## Stambogssekretær, Korthår og Langhår, Stamnavn alle racer - Giro 1 08 72 23

Jette Klemmed  
Præstemarksvvej 15, 4653 Karise  
Tlf./fax: 70 23 22 29  
E-mail: kh@racekatten.dk  
E-mail: lh@racekatten.dk

## Buransvarlig

Søren Eilsø  
Trønninge By 33. 4420 Regstrup  
Tlf.: 59 26 09 19  
E-mail: b-soeren@racekatten.dk

## Killingeliste, Sekretær, Medlemsudsendelse, Udstillingssekretær udland

Lone Rasmussen  
Tåstrupvej 61. 4370 St. Merløse  
Tlf./fax: 57 80 19 06  
E-mail: killingeliste@racekatten.dk  
E-mail: sekretaer@racekatten.dk

## Lokalgruppekontakt

Camilla Scharff  
Langøgade 2. st. tv., 2100 København O  
Tlf.: 39 20 08 94  
E-mail: b-camilla@racekatten.dk

## Suppleant:

### Burudlejning, Webmaster

Kenneth Jacobsen  
P. Knudsens Gade 84. 2. th., 2450 København SV  
Tlf.: 33 26 38 23  
E-mail: webmaster@racekatten.dk

## Kære medlemmer

Udstillingen i Sorø er nært forestående. Vi håber på en rigtig dejlig dag, med masser af katte og - ikke mindst - masser af publikum. Den 8. december følger den sædvanlige nationale juleudstilling i Remisen på Østerbro.

Og så vil jeg bede jer reservere lørdag aften den 8. februar 2003 samt hele søndag den 9. februar 2003!

Racekatten har nemlig jubilæum i 2003, og det skal selvfølgelig fejres med maner.

Lørdag aften vil afholdes stor jubilæumsmiddag, hvor vi vil alle vores medlemmer samt udstillere på søndagens udstilling vil kunne deltage for et mindre beløb. Selve udstillingen vil være noget helt specielt. Den afholdes i Siemens Arena i Ballerup, hvilket burde være de helt rigtige rammer til denne dag. I løbet af dagen vil der være flere former for underholdning. Vi

har plads til rigtig mange katte på denne udstilling - og præmierne bliver også lidt ud over det sædvanlige.

Nærmere information om jubilæumsudstillingen og den forudgående middag følger snarest.

Datoen for indlevering til killingeliste er rykket, således at I nu har 5 dage mere til at skrive jer på. Men datoen den 25. i måneden vil strengt blive overholdt.

Det er vores indtryk, at medlemmerne er meget glade for bonussystemet. Dog skal det præciseres, at man ikke kan bruge bonuspoint, som man ikke fysisk har fået udleveret. Læs nærmere i medlemsudsendelsen, der enten er udkommet eller er lige på trapperne...

Med venlig hilsen  
Vivi Fletcher  
Formand

## Uden for bestyrelsen:

### Medlemsregistrering

Gurli Petersen  
Agervænget 25, 4293 Dianalund  
Tlf./fax: 70 23 26 22  
E-mail: medlemmer@racekatten.dk

Stambogssekretær, Semilanghår og Siam/OKH - Giro 1 08 72 23  
Tanja Petersen

Ougtvedvej 1, 4291 Ruds Vedby  
Tlf./fax: 70 23 29 20 (tirs-tors 20-21.30)

E-mail: slh@racekatten.dk  
E-mail: sia-okh@racekatten.dk



## Konsulenter:

### Genetik

Jan Krag, tlf. 38 34 84 20  
E-mail: genetik@racekatten.dk

### Sjælland

Teresa Guldager, tlf. 53 87 38 28  
E-mail: konsulentsjaelland@racekatten.dk  
Berit Østberg (pelspleje), tlf. 59 18 89 50  
Fyn

Kis Østerby, tlf. 64 82 18 44

### Jylland

Susanna Toldi Bugge, tlf. 86 27 28 19  
E-mail: susanna@toldibugge.com

Racekattens servicetelefon  
Kirsten Christiansen, tlf. 43 96 42 39  
Marianne Meiner, tlf. 43 53 74 06

### Racekatteformidling

Elsa Rienecker, tlf. 39 69 47 24 eller  
86 59 13 76

### Lokalgrupper:

#### Storkøbenhavn/Sjælland

Vivi Fletcher, tlf. 70 23 27 23

#### Ammetjeneste:

##### Sjælland

Gurli Petersen, 58 26 51 26

##### Jylland

Sianette Kwee, tlf. 86 85 31 31

[www.racekatten.dk](http://www.racekatten.dk)

[www.racekatten.dk](http://www.racekatten.dk)

[www.racekatten.dk](http://www.racekatten.dk)

[www.racekatten.dk](http://www.racekatten.dk)

[www.racekatten.dk](http://www.racekatten.dk)

[www.racekatten.dk](http://www.racekatten.dk)

## Opdrætteraften - foredrag

ved dyreadfærdsbehandler  
Annette Røpke.

Vi har haft stor succes med killingeaftener med Annette Røpke. Hun har nu tilbudt at lave en opdrætteraften, der bl.a. vil omhandle forebyggelse af stressede katte i store katterier, mange fertile katte, prægning af killinger 0-12

uger samt introduktion i alternativ behandling som homeopati, akupressur m.v.

Dette arrangement bliver lavet specielt til Racekatten og bliver afholdt **onsdag den 18. september 2002.**

Pris kr. 30,- for medlemmer af Racekatten. Alle andre kr. 50,-

## Tilmeldingskupon

Navn: \_\_\_\_\_

Adresse: \_\_\_\_\_

Postnr./by: \_\_\_\_\_

Tlf.: \_\_\_\_\_

Medlem af: \_\_\_\_\_

E-mail: \_\_\_\_\_

Antal personer: \_\_\_\_\_

Kuponen (kopi) sendes til Vivi Fletcher, Kærbyvej 134, 2610 Rødovre, eller tilmeld dig pr. mail til formand@racekatten.dk

## Åbne arrangementer for alle katteinteresserede

Du behøver ikke være medlem af vores klub for at være med til vores arrangementer. Alle møderne afholdes i Valby Medborgerhus, Valgårdsvej 4, 2500 Valby, kl. 19.00.

## September - Opdrætteraften

Dyreadfærdsbehandler Annette Røpke fortæller denne gang om blandt andet forebyggelse af stress i større kattehold, prægning af killinger fra 0-12 uger, om at holde mange fertile katte sammen og introduktion til alternativ behandling af katte.

Tilmelding er nødvendig (se omtale og tilmeldingsblanket), og prisen er kr. 30 for medlemmer af Racekatten og kr. 50 for andre.

## Oktober - FIV, FeLV og FIP...

Kender du forkortelserne? Sikkert, men ved du også om du bør teste dine avlsdyr? Hvordan er smitterisikoen, og hvad gør du, hvis en af dine katte får fx FIP? Dyrlæge Stig Feldballe fra Skovlunde Dyreklinik har mange års erfaring - kom og hør om den seneste forskning **onsdag den 23. oktober.**

## November - Nye avls- og registreringsregler?

Som besluttet på Felis Danicas plenarforsamling i februar 2002, blev forslaget til nye registreringsregler udskudt til næste års plenarforsamling.

Vi vil gerne høre vores medlemmers mening om forslaget til de nye avls- og registreringsregler.

Kom og deltag i debatten og vær i beslutningsprocessen omkring forslaget...

Reglerne sendes ud i medlemsudsendelsen.

**Mødet er KUN for medlemmer af Racekatten!**



## Hvor kommer Russian Blue racen fra?

Af Jan Corvinus, Cattery Grey Lightning

Paragon Blue ved  
Thor & Sif  
Opdr.: A. Kastbert  
& K. Holst.  
Ejer: E. Buchardt

Hvor kommer Russeren fra og hvordan er den blevet til den kat, som vi kender i dag? Dette er et spørgsmål, som mange af os russerejere har stillet os selv og mange russerejere før os har stillet det samme spørgsmål. I det forløbne halve år, har jeg søgt i bøger, artikler og på Internettet og er nået frem til følgende.

### Hypotesen

Der findes et utal af nye og gamle hypoteser og amnestuehistorier om Russerens fortid. De spænder lige fra højt værdsatte værdigenstande på niveau med smaragder, diamanter og guld i de kongelige gemakker til pelsdyr på niveau med zobel, mink og sølvrev. Faktisk mener man, at Russe-

ren kom rundt i det gamle Rusland via handelsrutene, landet og på den måde spredte sig over det meste af Rusland. Det mærkelige ved den historie er dog at katten først bliver kendt i Danmark under Anden Verdenskrig, da Danmark siden vikingetiden har været Ruslands vigtigste handels- og krigsallierede (danskerne var dem, som i sin tid "lærte" russerne at sejle; derfor er der stadig mange maritime udtryk på russisk som er danske ord).

Den mest interessante hypotese om russerens opkomst finder man dog i Madame Simonnet's bog "The Chartreux Cat" (Synchro, Paris, 1990), hvor hun konkluderer, at der i det sydlige Rusland avledes blå katte, hvis ophav var Chartreux'en, men på grund af de handelsmæssige knudepunkter Europa/Asien i det sydlige Rusland, blev opblandet med katte fra Asien og dermed dannede de første phenotyper på den blå russer (phenotype er et individ som ligner en bestemt race eller art, men hvor man ikke er sikker på, hvad der gemmer sig af gener under "skallen"). Nu er det lidt tidlig sådan, at Russeren normalt er kendt fra områderne omkring Archangelsk, så hvis Madame Simonnet's hypotese skal holde, så har vores kæreste Russer været ude på noget af en vandring. Men man skal aldrig sige aldrig om en Russian Blue, det er vi flere ejere, som kan skrive under på.

### Den første "europæisk" registrerede Russer

Uanset om de første russere var vandringsglade katte med syvmilestøvler eller bare et Archangelsk gadekryds, så er det en kendsgerning, at den første blå kat fra Rusland, der blev anerkendt som Russian Blue kom til England i 1890 til Mrs. Carew-Cox' katteri. Heldigvis var Mrs. Carew-Cox en systematisk dame, som meget nøjagtigt har ført journal over sine katte og deres kuld. Den første Russer ankom som sagt i 1890 som killing og beskrives som blå og hvid hunkat, som Mrs. Carew-Cox byttede sig til hos nogle sømænd for en lammekølle. Katten fik navnet Kola og kom fra Kola halvøen ved Barentshavet. Tre år senere in 1893 kom den næste Russerhun til Mrs. Carew-Cox' katteri denne gang direkte fra Archangelsk. Hun blev fulgt af Moscow (han) også i 1893, Olga i 1894 og Yula i 1901. Det er vist åbenlyst, at Mrs. Carew-Cox ønskede at give den nye race en god start.

Moscow blev far til mange killinger inden han døde i 1897. Der er desværre ikke mange billeder af disse tidlige katte, udover et enkelt, som snart har gået verden rundt på Internettet. Nemlig et billede af Bayard født i 1898 med Olga som mor og en King Vladimir som far.

### Den første standard skabes

Lige fra begyndelsen har Russeren skulle konkurrere med British Blue og Chartreux'en. Denne kendsgerning er da heller ikke gået upåagtet hen over Russerens standard. Mrs. Carew-Cox, som var den første, der systematisk avlede på racen kom i 1903 med det første oplæg til en standard. I Mrs. Simpson's bog "Book of the Cat" fra 1903 citeres hun for følgen-

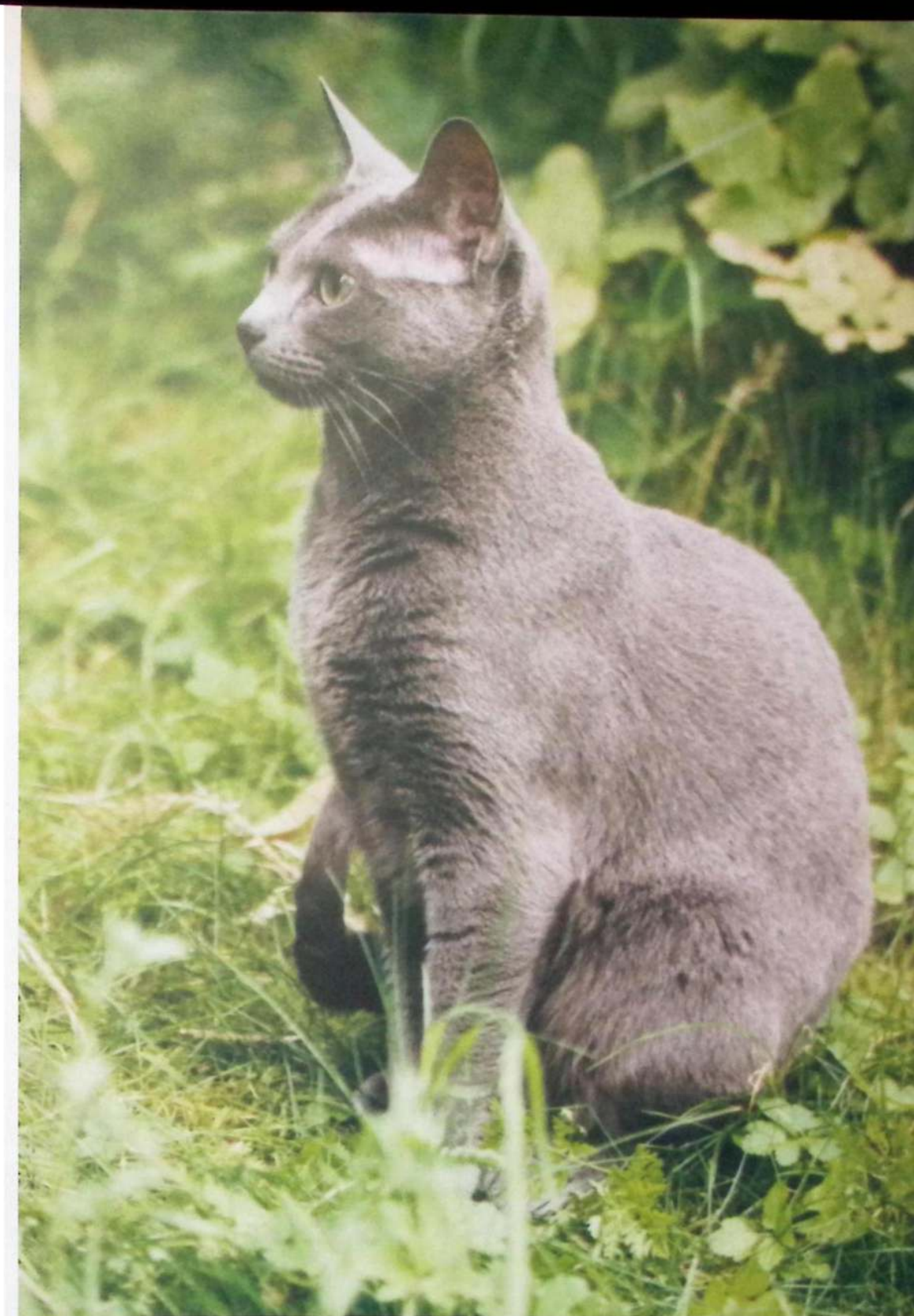

de: "De fleste Russere har markerede hoveder og ansigter med store ører og øjnene relativt tæt på hinanden. Pelsen skal være kort, tæt og blød med sølvskær. Farven skal være ensfarvet blå, gerne lavendelblå. Øjnene skal være guld eller dyb orange farvet. Killingerne fødes ofte med tegnninger, men disse skal forsvinde med alderen."

Endvidere forsætter Mrs. Carew-Cox: "Engang imellem kan man finde Russere med rundt hoved,

små tykke ører, stor afstand mellem øjnene og en mere kompakt kropsbygning." Disse finder hun særligt smukke og det er også dem, som vinder på udstillingerne i England på daværende tidspunkt.

Man kan her godt mærke, at Mrs. Carew-Cox oprindelig opdrættede det, som skulle blive til vores dagens British Blue (senere British Shorthair), samt at dommerne var stærkt præget af Perser og Engelsk Korthår som dannede stan-

Tzarens Blue Fallly  
opdr.: Leila Sorensen,  
ejer: Silje Tro/te

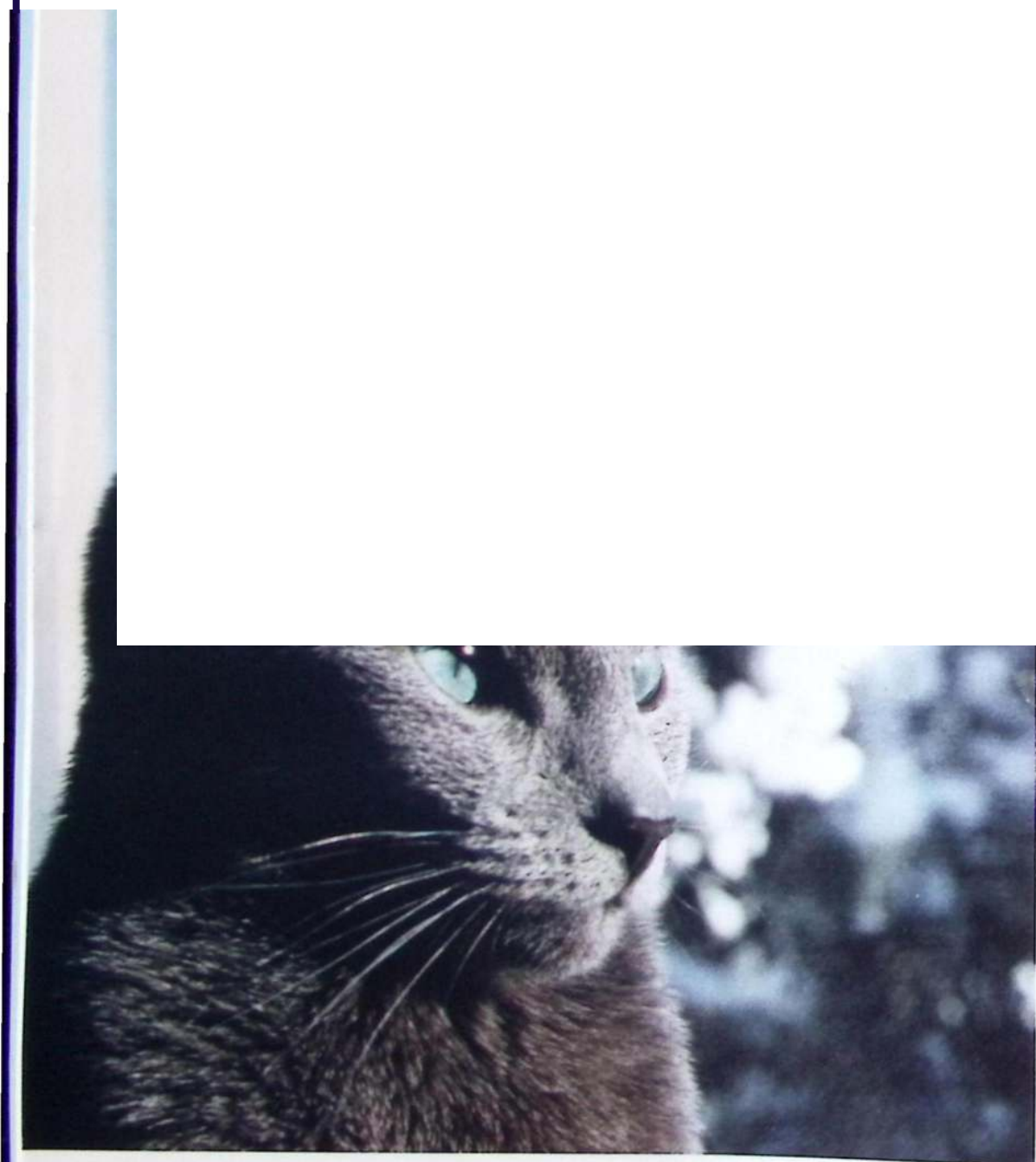



## Racepræsentation

dard omkring århundredeskiftet. Det ser også ud til, at det har været svært at holde fast i ved de orange øjne, for flere opdrættere fra den tid, prøvede at blande Per ere ind i racen for at holde fast i de orange øjne. Dette, ar imidlertid ikke noget, der kom noget godt ud af, så det blev opgivet igen.

Jeg har læst flere udtalelser om dette med de orange øjne. Mange hælder til Ingeborg Urcia's (Katzenburg's katteri i USA) opfattelse at Mrs. Carew-Cox' orange øjne er hentet fra fantasiens verden frem for virkelighedens. Dette er jeg personligt ikke overbevist om, dels fordi, at jeg på en ferie i det Græske øhav stødte på orange øjede Russere eller Russier phenotype katte med orange øjne.

Med den viden i bagagen, at Chartreux'en (der har dyborange øjne) sandsynligvis er stamfar til Russieren, så må datidens Russere også have haft orange øjenfarve med i genpuljen fra Chartreux'en, ligesom vor tids Russier (der har blåmasket Siameser i sig) har blå øjne og blå maske med i genpuljen fra Siameseren.

### Racen slår sig fast

Når man kigger i de gamle optegnelser fra før Anden

*Daisy's Eisbl/le White Lady of Galadriel*  
Opdr.: P. Eisenhardt & L. Krag Pedersen, Ejer: S. & P.E. Johansen



Verdenskrig, kan man se, at Russieren faktisk har klar sig helt fint. Op igennem 20'ernes England har der været adskillige Russere, som er nået temmelig langt op på ranglisten på udstillingerne.

Mrs. Carew-Cox's katteri har afgjort også haft succes, faktisk har hun eksporteret katte til en Mrs. Clinton Locke i USA i starten af århundredet. Disse katte har man dog ingen ide om, hvad der skete med. Det tidligste, som man har kunnet finde om Russere i USA er fra en reklame fra en udstilling fra 1942, hvor man skriver om: "The rare Russian Blue with decidedly long face and narrow skull and large, pointed ears".

Om disse katte har nogen tilknytning til de importerede Carew-Cox katte 40 år tidligere, har det indtil videre ikke været muligt at finde ud af. Ligesom det ikke har været muligt at dokumentere systematisk opdræt af Russere i USA før 1947.

At man ikke er bevidst om Russieropdræt i USA før 1947, er ikke det samme som, at der ikke har fundet noget sted og det er en charmerende tanke, at der måske et sted i USA, netop som du læser dette, glider en ukendt, men selvbevidst, lydløs gråblå skygge af sted i ly af mørket. De bløde stiletpoter bliver forsigtigt sat ned på underlaget, mens de dybt orange øjne kigger ud i det fri for at vurdere risiciene ved at bevæge sig ud for at tilfredsstille sin skumrings-sjæls største drift: *At jage!*

### Katastrofen

Anden Verdenskrig blev en katastrofe for rigtig mange både mennesker og dyr. Den engelske Russierbe-

## Russian Blue

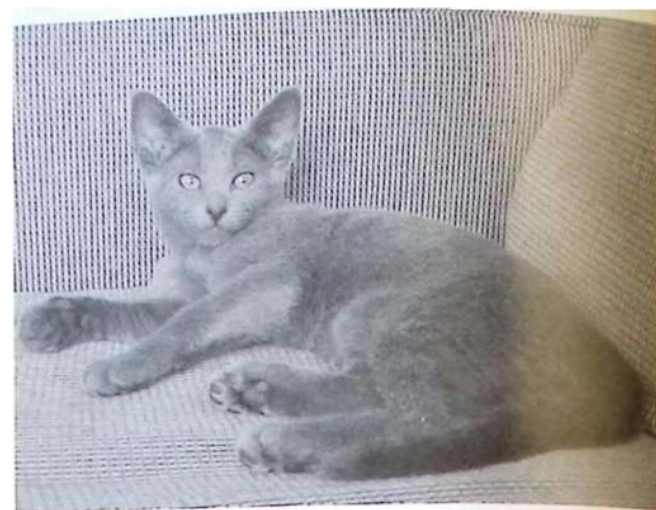

stand blev reduceret til mindre end 10 dyr (meget tyder på, at man efter krigen var nede på 4 til 5 ægte Russere, alle ældre dyr). Derudover rådede man over ca. 10 phenotype Russere, som alle gik hos en gammel pensioneret oberst, der ikke rigtig havde styr på hvem, der var i familie med hvem og hvilken hankat, der var far til hvilke killinger.

Med dette materiale startede så de hårdt prøve-

*Paragon Blue Sj»,  
pæck Kylie Kylie,  
Opdr. & Ejer:  
A. Kastberg &  
K. Holst*

*Det sidste billede  
af en beromt herre:  
GJC Cantelot's  
Merlin Pendragon,  
der døde i 2001.  
Opdr.: Yolanda  
Lankhaat; Ejer:  
Maria Andersen*

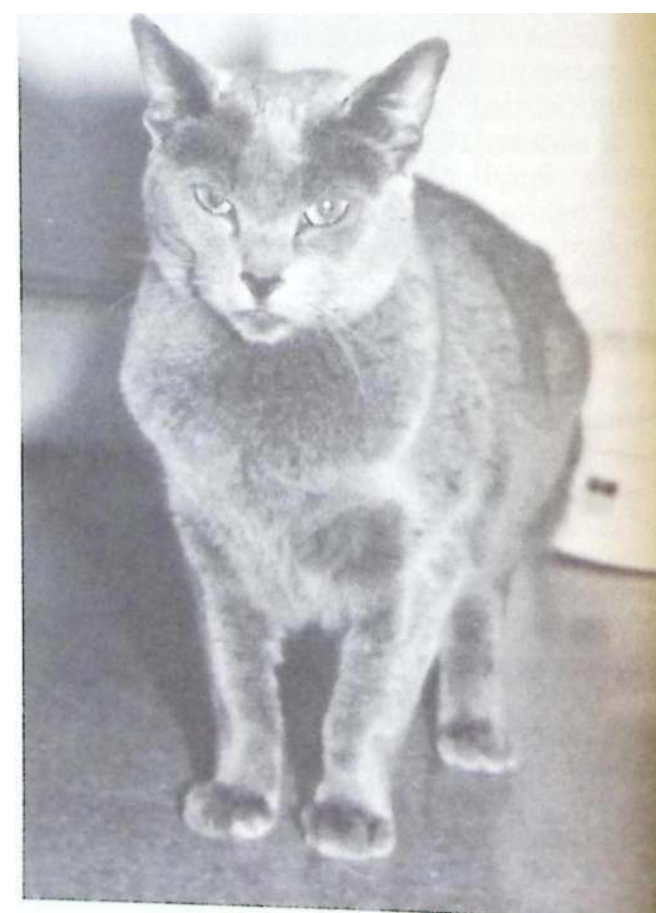

## Opdrættere i Russian Blue Klubben

### Alba Blue

Elisa Buchardt  
Inavej 46  
3500 Værløse  
Tlf. 44 47 55 14  
elisa\_buchardt@yahoo.com

### Amparo Blue

Lillian Skibsted  
Annavej 8  
2840 Holte  
Tlf. 45 42 44 65  
skibsted@gct2net.dk

### Blue & White

Nils Peter Hansen  
Kokkedal Stationsvej 8  
2980 Kokkedal  
Tlf. 45 76 86 31  
mail@bluewhite.dk  
www.bluewhite.dk

### Daisy's EisBlue

Per Eisenhardt & Lar Krag P.  
Maglekæret 52 B  
2680 Solrod Strand  
Tlf. 56 14 65 11  
rusian@fun-iactory.dk  
www.fun-factor .dk

### Egalia's Blue

Winnie Egalia Lykkesteen  
Klintholm Havnevej 28  
4791 Borre  
Tlf. 55 81 97 47  
catmamma@vip.cybercity.dk  
www.egalia.dk

### Hesseldal

Dorthe Salamander  
Johannes Ewalds Vej 103  
8230 Åbyhøj  
Tlf. 86 25 06 31  
hesseldal@hotmail.com

### Miracle of Bast

Henrik Olesen & Bente Egelund  
Ørevadsvej 21, 1  
2400 København NV  
Tlf. 38 80 90 40  
miracle@image.dk

### Paragon Blue

Allan Kastberg & Kurt Holst  
Finsensvej 61, 1.th.  
2000 Frederiksberg  
Tlf. 38 33 02 93  
info@paragonblue.dk  
www.paragonblue.dk

### Sojus

Louise Carøe &  
Niels Nygaard-Pedersen  
Blindekildevej 6  
4200 Slagelse  
Tlf. 58 53 54 66  
alcaroe@hotmail.com

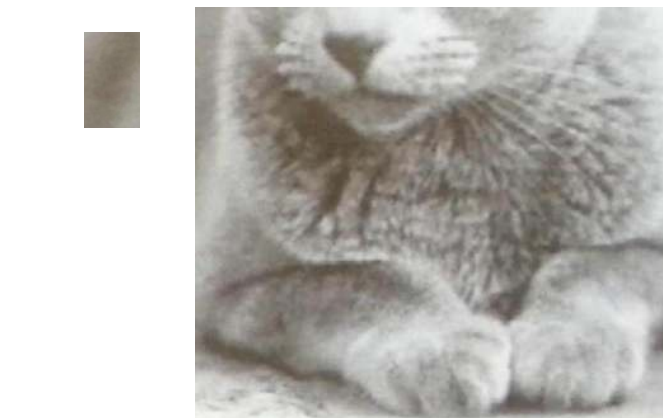
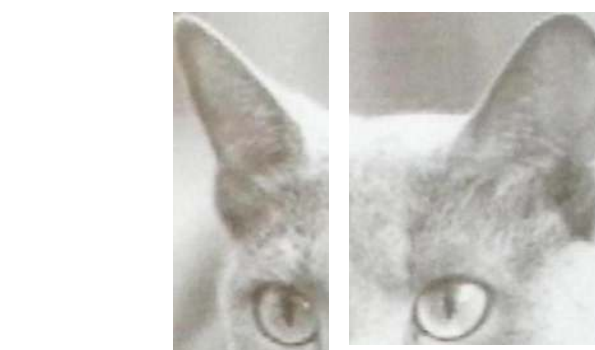

## Russian Blue Klubben

Danmarks største og ældste specialklub for Russian Blue

- 4 årlige medlemsblade
- Råd og vejledning
- Medlemsmøder
- Hobbyudstillinger
- Rabatordninger hos dyrehandlere
- Levende hjemmeside
- Gratis opdrætterannoncer
- Gratis optagelse på avlsplanlisten
- Gratis Nyhedsmail
- Altid killinger til salg

### Sterling

Lise Vigsø  
Gl. Toldbod 9  
4800 Nykøbing F.  
Tlf. 54 82 80 01  
sterling@post.tele.dk

### Tao's Blue

Henrik Falk  
Lykkesholm I  
2690 Karlslunde  
Tlf. 46 15 55 23  
hfalk@image.dk

## www.russianblue.dk

### Formand

Allan Kastberg  
Finsensvej 61, 1.th.  
2000 Frederiksberg  
Tlf. 38 33 02 93  
info@russianblue.dk

### Næstformand

Jan Corvinius  
Spættevej 30 B  
2680 Solrod Strand  
Tlf. 56 14 29 57  
lene-jan.corvinius@mail.dk

### Avlskonsulent

Winnie Egalia Lykkesteen  
Klintholm Havnevej 28  
4791 Borre  
Tlf. 55 81 97 47  
catmamma@vip.cybercity.dk

### Kontakt Jylland / Fyn

se Jærrd  
Næsbyvej 52  
6000 Kolding  
Tlf. 75 56 91 71  
jarrd@eatsped.dk

### Grey Lightning

Lene Jan Corvinius  
Spættevej 30 B  
2680 Solrod Strand  
Tlf. 56 14 29 57  
lene-jan.corvinius@mail.dk

### Malevitch

Maria Andersen  
Sendergade 50  
4130 Ibsen  
Tlf. 46 19 38 35  
malevitch@get2net.dk  
http://home.gct2net.dk/~111111/itch

### Neija

Lin \ Iolff  
Nørrebrogade 27, 2.th.  
2200 København N  
Tlf. 35 815881  
line@nelja.dk  
www.nelja.dk

### Smurfs

Charlotte Eng  
Morbærhaven 17 - 16  
2620 Albertslund  
Tlf. 43 46 48 31  
engvold@aub.dk

### Tatjana's

Søren & Inge-Lise Prinzler  
Askevej 30,  
Kregme  
3300 Frederiksberg  
Tlf. 47 72 35 92





IC a Gedi  
Dazzling Darian  
Opdr.: Tilla  
Hundebol  
Ejer: Heide-Marie  
aujokat

de englændere på en frisk. Med indkrydsning af Siameser og British Blue begyndte så den lange vej retur til førkrigstidens storhed. Det er vigtigt at huske, at efterkrigstidens opdrættere ikke længere havde mulighed for at importere katte fra Rusland, som man kunne 50 år tidligere.

Samtidig med at Englænderne startede på en frisk, begyndte man også i Danmark at starte på opdrættet af Russere. Dette skete i 1944, hvor tapetsermester W. Schaffer udstillede den 3 år gamle hunkat Pierette. Pierette var, hvad jeg vil kalde en phenotype Russer. Hun ligner på alle måder en "rigtig" Russer, men hendes stamtræ er ukendt. Man kender ikke hendes forældre og hvor hun kom fra er en gåde,

som W. Schaffer tog med sig i graven, da han døde i 1961. Da man i Danmark ikke havde andre Russere end Pierette, blev hun parret med den brunmasket siameser "Longfellow of Annam", der havde gen for blå maske. Resultatet var over al forventning.

**De skandinaviske og engelske linier**  
Selv om de to linier startede op næsten samtidig og med næsten samme type genmateriale (phenotype Russere og Siamesere) som udgangspunkt, blev resultatet meget forskelligt. De dansk/svenske katte udviklede sig til elegante langlemmede dyr, men med en relativ mørk pels, med tendens til at være for flad. De engelske katte udviklede sig ret hurtigt til siamagti-

ge katte med en helt flad pels. Faktisk faldt den helt specielle Russer pels helt ud af standarden i 50'ernes England. Dette var noget, som blev meget stærkt kritiseret i Russerkredse i England, da man nu stod med noget, som bare var en ubestemmelig blå siameser. I det hele taget, ser det ud til, at noget af det, som har været russeropdrætternes store problem uden for Skandinavien, har været at distancere sig fra andre blå katteracer, som også var under udvikling i samme periode. Særligt har man ønsket at lægge afstand til Siamgruppen, British Blue og Chartreux, alle tre har da også været i meget tæt kontakt med Russerne siden starten på opbygningen af racen.



## PREMIUM CAT FOOD

"Making Premium Nutrition Affordable"

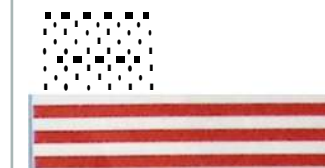

Made in USA

**PRI M** Alsidig ernæring i hvert måltid.

**PRISM** Amerikansk Premium ernæring til hund og kat.

**PRISM** Absolut bedste foderøkonomi.

**PRISM** Attraktive storkunde rabatter.

Sammenlign priserne med de øvrige Premium produkter på markedet.!



Vi sponsorerer sneleoparderne i Odense Zoo



Nærmere oplysninger, forhandler henvisning samt bestilling:



Tlf. 76 52 10 10  
Fax. 76 52 10 35

### PRISM™ CAT-KITTEN



Den perfekte ernæring for katte med øget energibehov. Feks. killinger, drægtige og diegivende katte.

### PRISM™ CAT MAINTENANCE



Den perfekte ernæring for den voksne kat.

[www.petsdirect.dk](http://www.petsdirect.dk)



## Racepræsentation



IC Hellis 4 Bella-høj. Opdr.: Holger Grib. Hans blev født i 19-o.



CH Puschkova S Dmetrij. opdr.: Jirgen Palsson. Ejer: Lene Larsen

GC Tzareu's Blue Anastasia Opdr.: Leila Sørensen



**De amerikanske linier**  
Op gennem tiden, har russeropdrætter haft et stærkt ønske om at skille sig ud fra de andre katteracer, ved at skabe en unik kat med en unik pels. Man har gerne villet have Britens venlige væsen, Siameserens intelligens og elegante krop samt Chartreuxen's super pels. Men samtidig ville man også have en kat, som var helt sin egen.

Der har siden starten været arbejdet meget på dette og et af de parametre, som ser ud til, at have overlevet alle trends og katastrofer, er ønsket om at lave en unik lys pels med sølvskær kombineret med jadegrønne øjne.

I Skandinavien har denne diskussion altid haft en slagside, da man først på et temmelig sent tidspunkt er blevet involveret i Chartreux og Brite opdræt. Dvs. Russeren har ikke på samme måde konkurreret med katte med et beslægtet udseende. Resultatet er, at man selv i dag har temmelig divergerende meninger

om pelsfarve. Dette er ~a~ turligvis også hjulpet på vej af en FIFe standard, der på godt og ondt giver meget plads til fri tolkning.

USA blev det land, hvor man fik det første gennembrud på pelsfronten. Siden 1947, hvor Mr. C.A. Commaire fra Texas importerede Dunloe Jan og Dunloe Bluesilk fra England, efterfulgt i 1948 af Cassimir von Elsdorff fra Danmark. USA's opstart på Russer opdræt bærer i det hele taget præg af meget massive opkøb af engelske, danske og svenske katte.

Omkring 1964-65 fik man krydset de engelske og skandinaviske linier og frembragte katten "GC Felinest Silver Dollar", opdrættet og ejet af Peg O'Boyle. Silver Dollar havde i sit stamtræ nogle af Skandinaviens og Englands bedste katte fra den tid. Katte som "Hans af Bella-høj", "Blue Bell af Finlandia", "Blue Moon af Molleby", "Dunloe Sunshine" samt en række "andengenerations" Dunloe katte fra Hoeller's katteri i USA.

Silver Dollars lyse pels og gener har fået enorm betydning for udviklingen af den amerikanske Russer. S:3-lllt deres triumftog ret(u. til Europa, efterhånden som europæerne har fået øjnet op for det store pels arbejde, som der er gjort i USA.

Silver Dollar er samtidig også et godt eksempel på at der kan komme noget meget godt ud af at blande fremmede genpuljer med —anden, selv om dette også mdebærer en del risici. De skandinaviske katte var på det tidspunkt kendt for at havde en meget smuk krop, men en halvdårlig meget mørk pels og et dårligt temperament. De en-

## Russian ~lue

gelske katte var for kompakte efter deres islet af British Blue, men var umiddelbart temperamentsmæssigt bedre end de skandinaviske. Men kombinatione~ af de to linier, blev som billedet viser ganske fornuftigt.

### Afslutning

Artiklen her er tænkt som et forsøg på at trække en rød tråd gennem nogle få af de milestones, som har haft betydning for Russerens udvikling gennem de sidste 120 år i Europa. Rusland har siden Anden Verdenskrig ikke været røt meget med i denne udvikling. Men efter Sovjetimperiets fald, er der dog begyndt at komme informationer ud om kattene i Rusland. Meget tyder på, at den desværre er uddød i det sydlige Rusland, men russerelskere i disse områder, er dog i gang med at genetablere racen her, dels ved hjælp af importerede dyr fra Europa og USA, men også med katte fra Archangelsk. Det vil blive spændene at se, hvad dette arbejde vil bringe i fremtiden, samtidig med, hvad trenden i Europa og USA vil komme op med.

Dvina Lefina, opdr.: Alice Emborg (tidl. Heillsell)



## Det rigtige Russer-look...

Der er sikkert mange meninger om, hvad det helt rigtige russer-look er - sikkert ligeså mange, som der er opdrættere. Men der hersker nu alligevel en vis enighed blandt størstedelen af de danske opdrættere.

Det er næppe nogen hemmelighed, at der på verdensplan findes flere forskellige typer af Russian Blue. Ikke overraskende, da der også findes flere forskellige standarder. Men selv indenfor FIFe findes der under den samme standard flere tolkninger og typer.

Hvorvidt den svensk/norske type af Russian Blue er betinget af disse landes importrestriktioner for levende dyr er jeg ikke klar over, men det har formentlig spillet en vis rolle. Størstedelen af de danske russere tilhører derimod den type, vi kunne kalde for den kontinentale type, idet russere i Danmark generelt minder mest om typerne i resten af det kontinentale Europa.

Men hvori består forskellene så? For at gøre en lang historie kort: De svensk/norske russere er typisk mørkere i pelsen og har større øjne og deres ører er placeret længere ude på siden af hovedet end hos den kontinentale type. For at undgå misforståelser omhandler denne artikel udelukkende den kontinentale type, som er den mest udbredte i Danmark, såvel som i resten af Europa.

Lad mig begynde med kort at gennemgå standarden punkt for punkt. Som det altid gælder, når det handler om omsætning af

en standard til praksis, vil det næppe kunne undgås at mine egne fortolkninger skinner igennem. For at læseren selv har mulighed for at danne sig sine egne indtryk indleder jeg derfor hvert afsnit med den korrekte FIFe standard på engelsk.

Allerede i starten mangler standarden noget, som ville være interessant at vide, nemlig punktet "Gene-

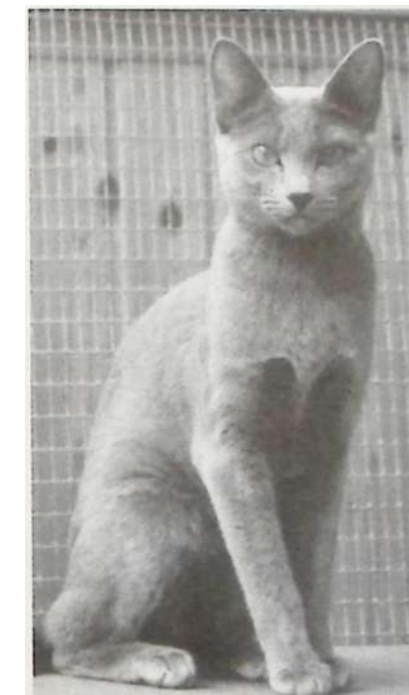

EC Maleviteli Blle Montana of Egalia, Opdr. & Ejer: Maria Andersen "En af de flotteste Russian Blle katte i avlen" skriver artiklens forfatter

relt". Her plejer at stå noget om størrelse og heldsindtryk, men noget sådant findes altså ikke for Russian Blue. Men er det vist en udbredt opfattelse, at russeren er en mellemstor, elegant katterace. Selv foretrækker jeg, at russerne ikke blive for små - det harmonerer dårligt med den nødvendige længde og elegance.

### Head

*Short wedge. Long and flat skull. In profile forehead and nose form a convex ang-*

*le at the same level as the eye brows. Straight forehead. Straight nose. Prominent whisker pads. Strong chin.*

Hovedformen er set forfra trekantet med ørernes base som øverste linie. I profil skal hovedet være en kort kile med lang, flad isse. Pande og næse skal - udover at være lige - danne en konveks vinkel i højde med øjenbrynene. Fremtrædende knurhårspuder og en stærk hage.

Så vidt, så godt. Der er altså tale om et elegant hoved med kantede linier, markante og stærke træk. Faktisk kan et kattehoved dårligt være mere kantet. Med andre ord: Ingen runde former og nuttede udtryk.

Generelt har de fleste danske russere gode hoveder, men der findes stadig en del, der faktisk helt mangler de fremtrædende knurhårspuder og den markante hage. Enkelte har endog en decideret vigende hage, hvilket giver katten et helt forkert udtryk.

### Ears

*Large and rather pointed, wide at the base. The skin of the ears is fine and transparent, the inside hardly covered with hair. They are set vertically to the head.*

Ørerne skal være store og noget tilspidsede og brede ved basen. Huden på ørerne er tynd og transparent, indersiden ringe behåret.

Der har igennem de seneste mange år været en vis tendens til, at russernes ører bliver for små. Skal hovedet forblive harmonisk, er det vigtigt, at ørerne har

**Af Allan Kastberg, Cattery Paragon Blue, formand for Russian Blue Klubben**



# Racepræsentation

en vis størrelse. Ellers bliver ansigtet domineret af den stærke hage og de fremtrædende knurhårspuder.

Ørerne skal være placeret lodret på hovedet. Kortere kan det vel ikke siges. Med andre ord: Ørerne skal sidde oven på hovedet. Havde de skulle sidde længere ude på siden af hovedet, havde der vel stået i standarden, at de skulle fortsætte hovedets trekantede form, men det gør der ikke.

## Eyes

*Large and almond in shape; set wide apart. Vivid green.*

Øjnene skal være store og mandelformede med god indbyrdes afstand. Farven skal være klar grøn.

Nu er "stor" jo en temmelig variabel størrelse. Jeg kan ikke forestille mig at nogen Russian Blue opdrætter eller dommer for den sags skyld, synes at russeren skal have ligeså store øjne som Perseren, selvom standarden på dette punkt er ens for de to racer. De fleste vælger at tolke standarden således, at russerens øjenstørrelse passer til resten af dens elegante fremtoning og ikke dominerer ansigtsudtrykket. Dertil kommer, at katteøjne synes at miste deres mandelform, hvis de bliver for store.

Øjenformen er utrolig vigtig. Hvis ikke øjenformen er rigtig og hvis øjnene bliver for store, bliver udtrykket ikke det rigtige. Russeren vil få et stirrende blik eller endnu værre: Store nuttede øjne, som det slet ikke passer sig for en lang, elegant og yndefuld katterace.

Øjenfarven bliver ofte nogen udvandet. Enten er

den grøn, men for lys, eller også er der en klar gul kant at se. Og den gule farve stjæler opmærksomheden fra et ellers harmomt ansigt. Retfærdigvis skal de siges, at øjenfarven først er færdigudviklet når russeren er 1-2 år gammel. Men den rigtige øjenfarve er heldigvis ikke helt så sjælden herhjemme.

## Neck

*Long and straight.*

Halsen skal være lang og lige, hvilken ikke umiddelbart skulle lyde som noget problem. Men nogle danske russerere har en alt for kort hals, eller rettere næsten igen hals. Det ser altså ikke særlig elegant ud med en lang krop og en lang hale, men uden hals i den anden ende.

## Body

*Long body, medium bone structure, but graceful in outline and carriage.*

Det handler om kropstypen. Og dette er efter min mening et af de væsentligste punkter i standarden og ikke kun fordi det er det punkt, der vægter højest i dommerens pointfordeling. Lang og yndefuld er nøgleordene. Alt for ofte ser vi på udstillinger både herhjemme og i udlandet små og plumpe typer. Russeren skal have krop. Ikke kort som Perseren og ikke tubeformet som Siameseren. Den skal være lang og elegant med brystkasse og talje og yndefuld i udtrykket og hele dens holdning.

## Legs

*Fine and high. Paws small and oval.*

Benene skal være slanke og høje, poterne små og ovale.

# Russtan Blue

Igen ser vi her en understregning af, at det elegante helhedsindtryk bevares.

## Tail

*Fairly lang and tapering to a point.*

Halen skal være temmelig lang og tilspidset, igen for at føre det elegante fra hovedet og kroppen videre helt ud til halespidsen.

## Coat

*Short and dense and very fine; standing up like plush; soft and silky. Double coat. The texture and appearance of the coat is very different from those of any other breed. Blue-grey coat, even and clear, with a distinct silver sheen. Medium blue-grey with a silver sheen preferred.*

En russerpels er, som standarden beskriver, noget ganske særligt. Den skal være kort, tæt, blød, silkeagtig og meget fin, opretstående som plys. Dobbeltpels hentyder til, at underpelsen er næsten ligeså lang som dækhårene i pelsen, hvilket giver pelsen dens helt særlige karakter. Hvis man stryger pelsen mod hårene skal pelsen blive stående oprejst og ikke begynde at stritte i alle mulige retninger. Underpelsen skal med andre ord være så veludviklet, at den kan holde dækhårene oppe. Når pelsen sidder normalt skal man have fornemmelse af at kunne kigge ind i pelsen.

Farven er altid en kilde til diskussion. Standarden foreskriver mellembå men det gør nu ikke sagen meget lettere, da der jo ikke følger et flittigt farvekort med standarden. Nøjagtig hvilken nuance af mellembå, der foretrækkes, må være en et spørgsmål om smag, dog uden at de bliver

så mørke at de nærmest virker sorte, men heller ikke så lyse at sølvskæret helt drukner. For sølvskæret er meget væsentligt og giver pelsen det rigtige udtryk, når de mørkere dækhårs sølvskær spiller sammen med den lysere underpels.

Generelt er pelskvaliteten på de danske russerere blevet ganske væsentlig forbedret de sidste 5-7 år, men der ses stadig mange russerere på udstillinger herhjemme med alt for dårlig og decideret fladtliggende og/eller for lang pels.

## Nose leather

*Blue-grey*

*Paw pads*

*Dark Lavender*

Jeg kan ikke mindes at have set Russian Blue katte på udstillinger noget sted, der ikke havde blå næser eller lavendel trædepuder, så lad os ikke dvæle længe ved disse punkter.

## Pointskala for Russian Blue

|                |    |
|----------------|----|
| Head           | 25 |
| Eyes           | 10 |
| Body           | 30 |
| Coat colour    | 10 |
| Coat structure | 20 |
| Condition      | 5  |

Den mest iøjnefaldende ved pointfordelingen for Russian Blue er, at pelsfarven kun tæller 10 points, hvilket ikke er nær så meget som for f.eks. andre mønstrede racer. Hos russeren er det hoved- og kropsformen og så selvfølgelig pelskvaliteten, der tæller. Og det med ca. en tredjedel hver.

Generelt må man sige, at kvaliteten på de danske Russian Blues er stigende og har været det i en del år. På sin vis kan man sige, at det er en skam at en standard hverken kan eller skal sætte krav til temperament, for det er jo en noget udefinerbar størrelse. Men til tider kunne man nu alligevel godt ønske sig det.



Ch Lurifax Malteser Sterling. Opdr. & Ejer: Lise vigso

# Russian Blue kattens temperament

Hvis man er på udkig efter en aktiv, nysgerrig og selvstændig kat, bør man absolut kigge nærmere på Russian Blue katten. Ikke uden grund kaldes russeren også 'katten for kendere'.

En Russian Blue kat er meget selvstændig og knytter sig meget tæt til sine mennesker, ofte til en enkelt person i husstanden. Når man som fremmed besøger et russerhjem, er det første man lægger mærke til de grønne øjne, som nysgerrigt, men årvågent ser en an. Russeren ser en direkte i øjnene, og det er måske årsagen til, at de i så

høj grad er i stand til at bedømme og reagere på menneskers sindsstemninger. Efter at have set en an, vil russeren ofte gå lidt væk igen, men stadigvæk observere fra afstand i et stykke tid. Derefter vil den så ofte komme nærmere igen og allernådigst lade sig beundre og måske blive nusset. Det er måske derfor, at russeren har ry for at være reserveret, hvor den i virkeligheden bare ikke er en 'allemandskat'. Det er imidlertid netop dette temperament man som russermenneske er så betaget af.

Som de fleste andre katteracer er russeren også meget nysgerrig og legesygt, dette ses i udpræget grad hos den unge kat, som er særdeles aktiv. Men russeren bevarer sin legelyst igennem hele livet, og hvis man er så heldig at have flere generationer under samme tag, er det ikke usædvanligt at se en oldemor på 8-10 år lege tagfat med en killing på 8-10 uger - og det er bestemt ikke i 'oldemorstempo'.

*Man kan sige, at russeren er for den, som ønsker en rigtig kat!!*

**Af  
Specialklubben  
for  
Russian Blue  
af 1990**



## Racepræsentation

# Sikke nogen typer!

### Af Dorthe Salamander

Når man læser Russian Blue-standards fra forskellige forbund i verden, finder man nogle få forskelle. Imidlertid er de typer, man møder, betydeligt mere forskellige, end standarderne egentlig berettiger.

De forskellige typer er udviklet i bestemte geografiske områder.

Nutidens Russian Blues har kun sporadisk noget at gøre med de russere, der eksisterede før 2. verdenskrig. Efter krigen var det nødvendigt at rekonstruere racen.

Det skete i første omgang i England og i Skandinavien.

I England var man ved at køre helt af sporet i midten af 60erne, fordi for mange siamesere blev indblandet i avlen. Det var faktisk umuligt at skelne en Russian Blue fra en arien-

taler, bortset fra at russeren var blå. Der blev samlet op på dette, men det kom til at præge racens fremtidige udseende på de britiske øer, i Australien og New Zealand. Kun få katte blev importeret fra andre dele af verden på grund af de strenge karantænerregler.

I Skandinavien blev kun et par siamesere brugt under gendannelsen af racen. Ydermere var det siamesere af en dårlig type, de lignede mest huskatte, og den sidste blev brugt i 1950.

Ifølge datidens eksperter var russerne i Skandinavien i midten af 60erne meget tæt på det oprindelige. De stod model til den moderne standard fra 1965, den standard, som stadig er skelettet i vores nuværende FIFe-standard. Senere blev Norge, Sverige og Finland så godt som lukket af fra omverdenen på grund af nye karantænerregler.

I USA importerede man Russian Blues fra Europa efter krigen. Grundstammen i den amerikanske avl var Dunloe-katte fra England, kendetegnet ved en lys, tæt pels, og skandinaviske Russian Blues.

I Tyskland, Holland og Tjekkiet har man også fremavlet Russian Blues i 60erne og 70erne, dels med svenske og engelske linjer dels med siamesere og delvis med russerlignende huskatte.

I Tjekkiet var tilførslen af nyt blod meget vanskelig fra Jana Knyova fik det første tjekkiske russerkuld midt i 70'erne, og til jerntæppet endelig faldt.

## Russian Blue

De forskellige typer, der fremkom på denne måde findes nu om dage over hele Europa, og FIFe's dommere og opdrættere har helt forskellige meninger om disse typer.

### Den engelske type

Denne type har en meget harmonisk kropsbygning.

Hvad angår hovedet har de engelske russere små, dybtliggende, tætsiddende øjne og højtsiddende ører. De store knurhårspuder og lange næser giver indtryk af et pinch. Kattene har ofte et dip i næselinjen.

Det kan være vanskeligt ved første øjekast at skelne hunkatte fra hankatte, da hunkattene ofte har kinder som en hankat.

### Den kontinentale type

Denne type er lidt af en rodekasse. Den omfatter katte efter tjekkiske, tyske og hollandske linjer.

Jeg må indrømme, at den er min egen opfindelse, fordi jeg via nogle importer

*Kontinental 'H': Zvizda S Livinia. Hollandsk hunkat, som har tjekkisk farve. Ejer: Edwin og Linda Schnierman. Denne kat vinder utrolig meget på udstillingerne for tiden. H er en meget lys og elegant kat.*



### Opdrættere i Specialklubben for Russian Blue af 1990

- klubben for ALLE russere
- 4-5 medlemsblade om året
- gratis rådgivning
- formidling af killinger og hankatte

Specialklubben for  
Russian Blue af 1990



Kontakt: Lars Preuss Nielsen, Herregårdsparken 81, 8700 Horsens. Tlf.: 76 74 00 72. russer90@hotmail.com

### HESSELDAL

Kirsten Kaae og  
Dorthe Salamander  
8230 Åbyhøj  
Tlf.: 86 25 06 31  
hesseldal@hotmail.com  
<http://home1.stofanet.dk/hesseldal>

### OPDRÆTTER

Anne Merete Ebbesen  
8000 Århus C  
Tlf.: 86 18 24 18  
anne\_merete\_ebbesen@hotmail.com

### KAMPS

Merete Kirkegaard  
8000 Århus  
Tlf.: 8618 9790

### SOJUS

Louise Carøe og  
Niels Nygaard-Pedersen  
4200 Slagelse  
Tlf.: 58 53 54 66  
alcaroe@hotmail.com

### OPDRÆTTER

Elsie Schroder  
8870 Langå  
Tlf.: 87 67 70 01

### TANISJKA

Anette Petersen og  
Lars Preuss Nielsen  
8700 Horsens  
Tlf.: 76 74 00 72  
tanisjka@hotmail.com  
[www.geocities.com/tanisjka](http://www.geocities.com/tanisjka)

## WWW.GEOCITIES.COM/RUSSER90

til Danmark og på udstillinger i Tyskland og Schweiz så katte med en type, som ikke svarede til de kendte, geografisk bestemte. Der var dog visse træk, som gik igen.

Russere af den kontinentale type er ofte super- elegante katte, måske lidt lys i farven, men med god pelskvalitet og smukke øjne.

De har et lidt smalt hoved, en for lige profil uden vinkel, som en "romernæse".

Måske er denne type rask på retur, i hvert fald i FIFe-regi. Den amerikanske type er stærkt på mode i Mellemeuropa, og den klarer sig fint på udstillingerne dernede.

Det medfører, at de mellemeuropæiske russere får bedre profiler, bredere hoveder og mere runde øjne.

### Den amerikanske type

De amerikanske russere har excellente profiler, lavtsiddende ører, store udtryksfulde, men lidt for runde øjne (fra et FIFe-synspunkt). De har superblød og superkort pels, meget lys og med meget sølvspinding. Faktisk har de sølvspinding.

Kattene er ofte ret små. Hankattene og hunkattene er ikke så forskellige, da de har næsten samme størrelse, og hannerne har ikke hankattekindere.

### Den skandinaviske type

Den skandinaviske type er kendetegnet ved de store øjne, sommetider lidt for runde, med god indbyrdes afstand. Kilen er kort og profilen har udtalt knæk. Kattene har stærk hage og flad pande. Ørerne er brede ved basen. Pelsen er mellemblå, virkelig blå og ikke

# Hesseldal

## Russian Blue



Kirsten Kaae & Dorthe Salamander  
Tlf.: 8625 0631  
E-mail: hesseldal@hotmail.com  
<http://home1.stofanet.dk/hesseldal>



## Racepræsentation

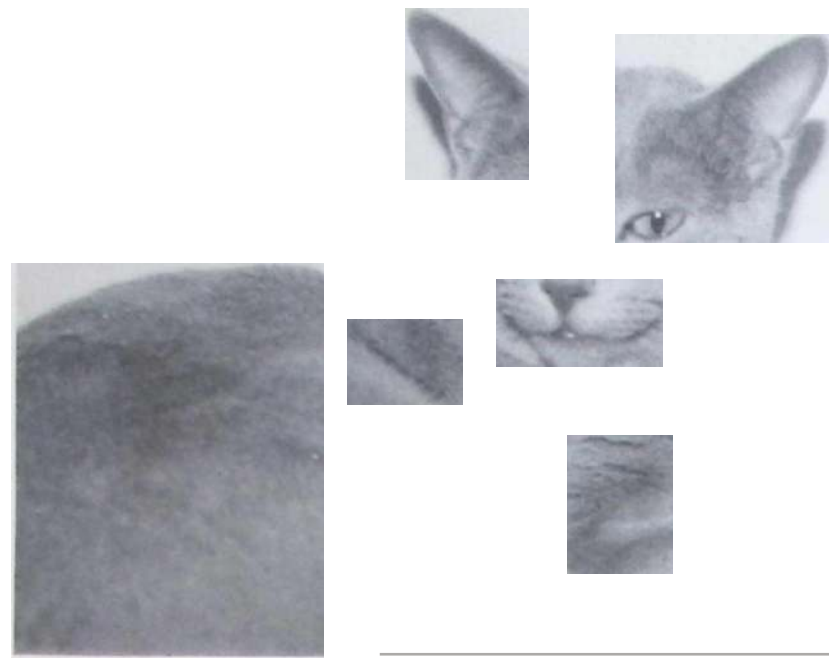

grå, men ofte ikke så tæt, som man kunne ønske.

Skandinavisk l, llll: Katarina Sterling. Ejer: Lise Vigs(). Kan man forestille sig et kommere kattehoved?

### Type-mix

Selvfølgelig er der mange katte, som afviger fra disse beskrivelser på flere punkter, også selv om man tydeligt kan se, hvilken type

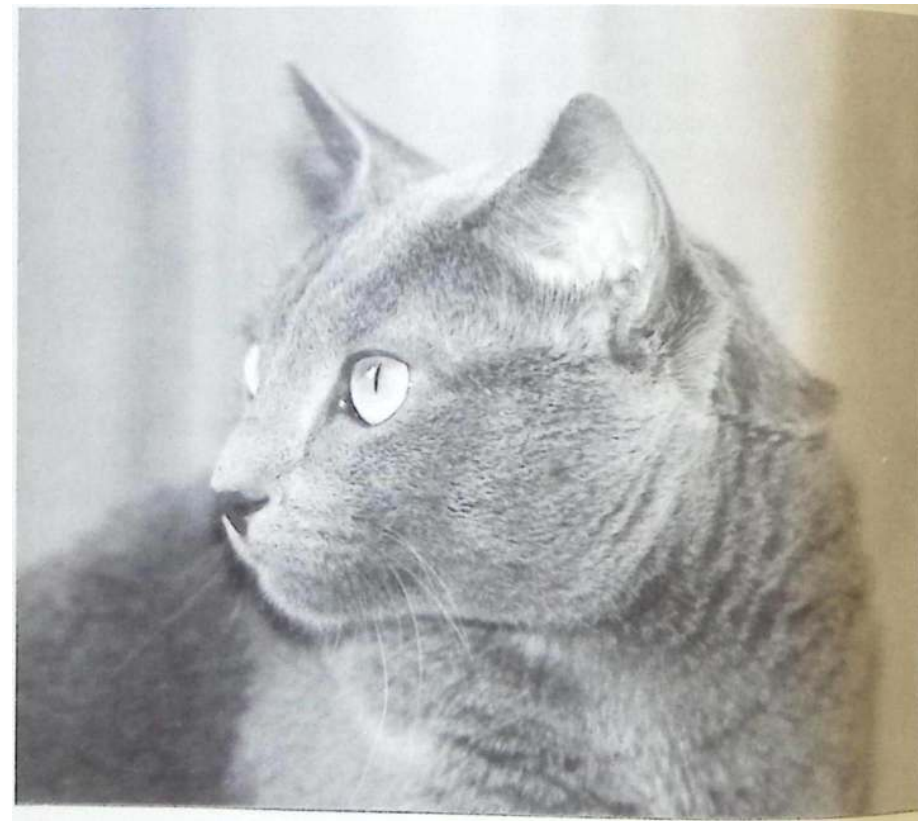

katten tilhører.

Og i årenes løb er der sket mange krydsninger af de forskellige typer, hvilket også slører billedet en hel del. Opdrætterne forsøger jo at tilføre deres favorittyper noget af det, de selv mangler, fra andre typer. F.eks. arbejder nogle svenske opdrættere med held på at forbedre pelskvaliteten på deres katte, uden at

## Russtan Blue

Allerikalsk han: Chaskara Flmh-pall -. Ejer: Claudia Haslinge,; Wien Denne katts betydning for avlen i M, j, lemeuropa i disse år kan slet ikke overvurderes. Den absolut mest kendt "amerikaner i den europæiske Russian Blue-verden. Han viser tydeligt det smilende udtryk, som er meget karakteristisk for mange amerikanske russere.

<1

Skandinavisk han: Matljoshka S Magnum. Ejer: Anne Merete Ebbesen. Kai'en er dansk, lllll har svenske forældre. Denne han har en suverent god profil.

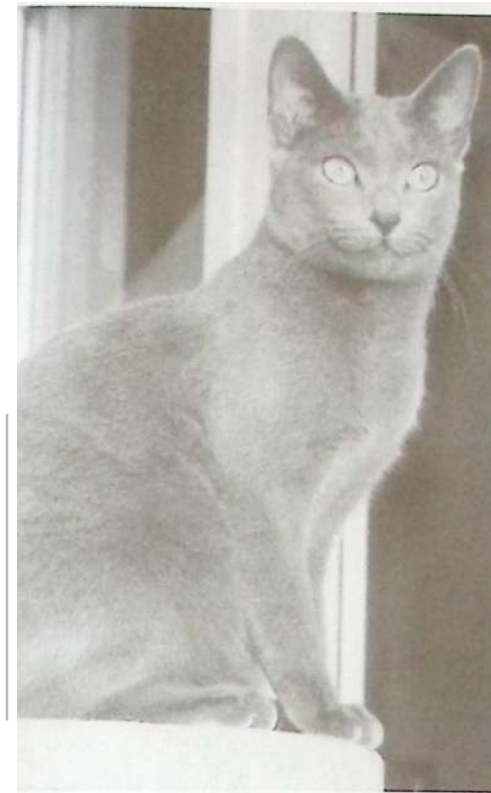

Kontinental hun: Olesja von Rollintell. opdrættet i Tyskland. Ejer: Petra Ballllllgirtlle:

Mix af skandinavisk og amerikansk: Tarinas Sinaja Jelena. Ejer: Lennart Odeberg. En svensk hllll lled amerikanerblod i ðerne. Hendes ansigt har det lidt flade look, sølll mange katte lled amerikanske aner har. Hun mangler de tydelige Øjenbryn, sølll giver bl.a. de skandinaviske russere deres karakterfulde udtryk. Se fotoet af Katarina.



## Kattenes Mona Lisa

Russian Blue racen er blevet kaldt kattenes svar på Mona Lisa på grund af dens kraftige knurhårspuder, der giver det indtryk, at den altid smiler. Men er russerens personlighed og temperament lige så uudgrundeligt, som Mona Lisas smil?

En uofficiel statistik siger, at de fleste russerejere er "startet med en sær huskat". Hvor pålidelig statistikken er, skal jeg ikke kunne sige, men lidt skal der nok være om det. For russeren er nok temperamentsmæssigt "den mest kattede kat", man kan få ud fra de almindelige begreber om, hvad der er typisk for en kat.

Den er indbegrebet af paradokser: Den kan være reserveret over for fremmede, men bliver fornærmet,

hvis ingen bemærker den; den er selvstændig (ofte i upraktisk grad), men samtidig dybt afhængig af sine mennesker.

For dem, der mener, at en kat skal være mystisk og uudgrundelig, er russeren meget "kattet", forstået på den måde, at den til enhver tid ved mere om, hvad du tænker end omvendt...

Den er aktivitetsmæssigt en "medium" kat, som ikke bliver skamfuld over at blive fundet sovende foran kaminen, men som man på den anden side ikke skal forvente bliver tilfreds med et liv som sofapude.

Dens aktive perioder ligger ofte der, hvor det er mest upraktisk for ejeren, læs: Der hvor ejeren har formastet sig til at kaste opmærksomheden på noget andet end katten, for ek-

sempel avisen eller computeren. Da det er typisk for russeren, at aktivitet betyder aktivitet sammen med ejeren, kan man lige så godt lægge avisen fra sig med det samme. Russeren er nemlig usædvanligt insisterende, når det stikker den. Ligeledes følger russeren tit sin ejer rundt i boligen og forsøger efter bedste evne at „hjælpe“ med rengøring, madlavning og andre gøremål.

Den kan (nødtvungent) også underholde sig selv, om end mange af de mere halsbrækkende og dog elegante „kunster“ synes at være kreeret med henblik på et opmærksomt publikum.

Det er normalt ikke en race, der egner sig til at være alene hjemme en hel dag. Til gengæld behøver det an-

Af Niels Peter Hansen Cattery Blue & White





Saratora Hesseldal, opdt. & ejer:  
K. Kaae & D. Salamander

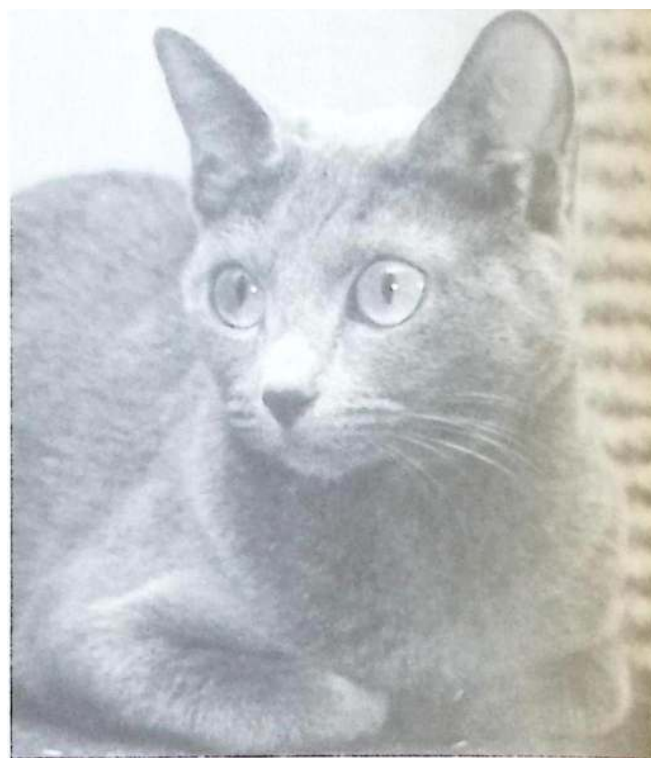

Zarin li/fr. opdn: Sari Kulta,  
Ej r: K. Kaae & D. Salamander

Dvina 95-80 med sønnen, Tanisjka r Blue Basi/  
Dvina: opdr.: C. Moltrup,  
ejer: A. Petersen & L. Preuss Nielsen,  
Basil: opdr.: A. Petersen & L. Preuss Nielsen,  
ejer: L. Caroe & N. Nygaard-Pedersen

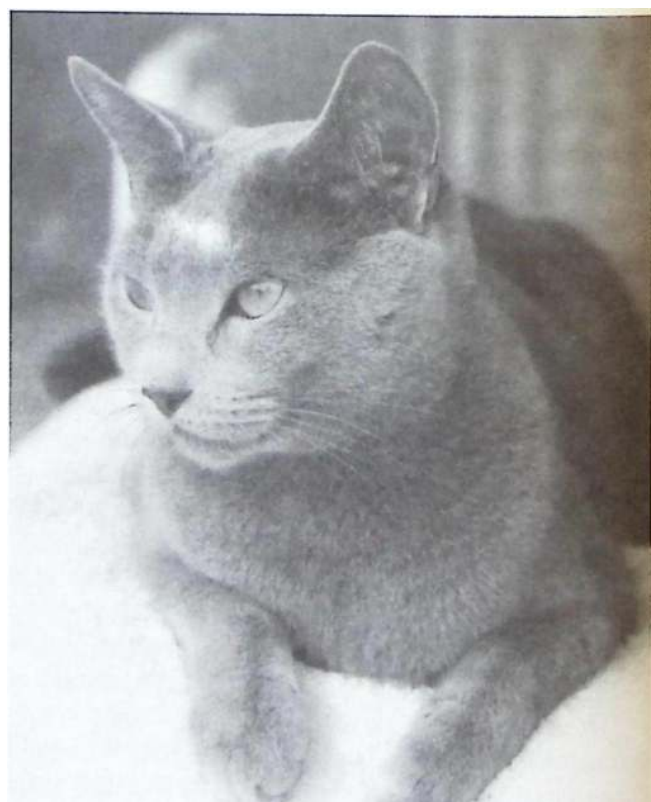

IC Kamenhos Asja, Opdr. Kerstin Bak,  
Ejer: Heide-Marie Naujokat

det dyr ikke nødvendigvis være en russer eller overhovedet en kat. De fleste russere går godt sammen med andre dyr, selv om de ikke er så gode til meget store flokke.

Russeren er en temperamentstype, man nok hos mennesker ville kalde "control freak". Den kan godt lide at have kontrol over sit eget og øvrige i boligen forekommende liv, og den er veludstyret til det. Det er en meget iagttagende kat, og selv om den god til at iagttage uden at "offeret" bemærker det, bruger den det meste af sit vågne liv på at skaffe sig overblik over omgivelserne, så den ved

præcis, hvad den kan forvente sig i dagligdagen.

Desuden er den - især over for mennesker - en mester i psykologisk manipulation. Den ved mere om, hvordan ejeren har det, end ejeren selv gør. Russeren er en intelligent kat, hvilket ikke altid er lige praktisk. Når man har russere, er en dør kun lukket, hvis den er låst. Men netop på grund af intelligensen, iagttagelsesevnen og den "sejstærke" psyke er denne blå kat betydeligt mere spændende at leve sammen med, end man skulle tro, hvis man kun har set en i et udstillingsbur.



## Nyt fra-Nettet

### »Bonsai-katte" er FUP!

Med jævne mellemrum modtager kattevenner en harmdirrende opfordring til at GØRE NO-GET. Til at støtte en underskriftsindsamling, sende en „hade-mail“, eller på anden måde give udtryk for inderligt mishag med de forargelige personer, der via en (velbesøgt) webside formidler "Bonsai-katte" til liebhavere.

Hjemmesidens indehaver hævder at kunne levere "katte på flaske" i stil med de miniatureplanter, der fremelskes af Bonsai-entusiaster. Men det er og bliver fup. Der findes ingen "Bonsai-katte", kun en side fyldt med fup og billedmanipulation, udviklet af en amerikansk studerende med en (syg) trang til at vække op-sigt og forargelse blandt dyreelskere.

Og der har været rigeligt med opmærksomhed omkring siden. Selv FBI har været involveret i at undersøge om der var nogen form for faktisk baggrund for siden og mulighed for at rejse tiltale. Konklusionen var klar: ingen dyr, kun digitale fotos, var kommet til skade under sidens produktion.

Hvis du vil have mere information om denne makabre sag, så prøv at følge disse links:

- <http://cqi.zdnet.com/slink?85267>
- <http://www.urbanlegends.com/ulz/xbonsai.html>
- <http://www.snopes2.com/inboxer/outrage/bonsai.htm>
- <http://www.wired.com/news/politics/0,1283,41733,00.html>

Der findes en række web-sites, der udelukkende beskæftiger sig med at skyde hul i vandrehistorier og rygter - her kan man ofte få verificeret om en given "god historie" nu også er sand - her er et par stykker:

- <http://www.truthorfiction.com/>
- <http://www.snopes.com/>

I øvrigt - når vi nu er ude at surfe på internettet: der findes også rig mulighed for at kontrollere diverse advarsler om computervirus:

- <http://www.symantec.com/avcenter/hoax.html>
- <http://www.trendmicro.com/vinfo/hoaxes/hoax.asp>

God fornøjelse på Internettet!

(red.)

# Catrine™ l(kattegrus

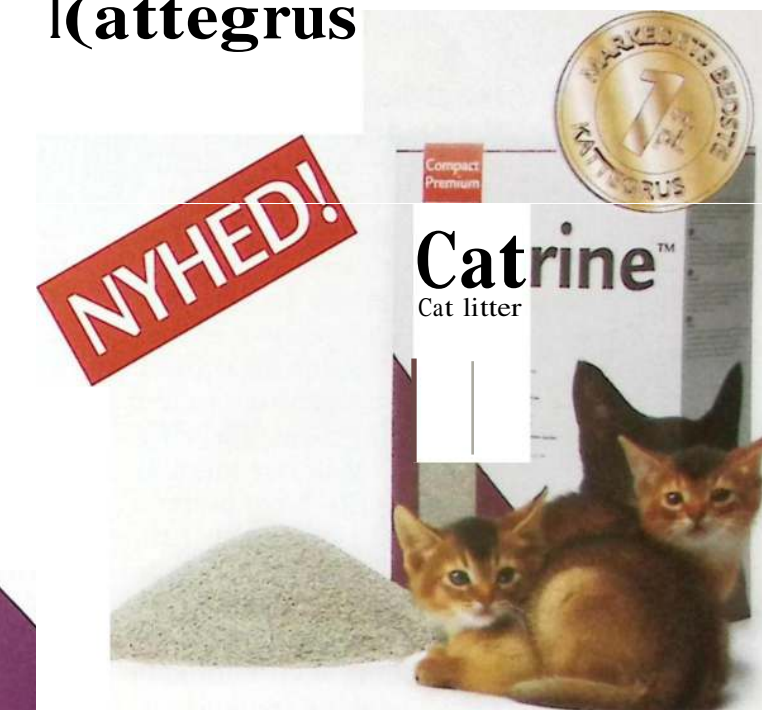

### Vi kender problemerne med kattegrus

- enten absorberes urinen og lugten ikke tilstrækkeligt godt, det klumper for dårligt, eller også går klumperne i stykker, når man forsøger at -erne dem!

### Nu kan problemerne løses med Catrine Kattegrus.

Det nye, effektive Catrine Kattegrus er fremstillet af mikro-bentonit, som er et naturligt og miljøvenligt produkt. Mikro-bentonit udmærker sig ved at absorbere væde hurtigt og danne små, kompakte klumper, så lugtgener og bakterieudvikling hæmmes. Kattebakken holdes nemt ren, frisk og tør - og samtidig hører produktet til de mindst støvende.

! Catrine Kattegrus er det lykkedes at kombinere alle de egenskaber, der sikrer en optimal løsning på de problemer, der er ved brugen af traditionelle kattegrusprodukter.

### Catrine Kattegrus er særdeles økonomisk i brug!

Der fyldes ca. 5 cm kattegrus i kattebakken. Kattens urin og afføring danner hurtigt små, kompakte klumper, der let -ernes. Det betyder, at kun en meget lille del af det kattegrus, der er i bakken, skal udskiftes løbende, og derfor er produktet utroligt drojt.

### Bemærk, at Catrine Kattegrus indeholder 7,5 kg

Ring på telefon: 72 1414 72  
og få oplyst nærmeste forhandler

Pet Partner A/S



# Tidlig kastration og sterilisation af katte

Af dyrlæge  
Jette Hove  
Thorbye

## Hvad menes der med tidlig neutralisering?

Det er når man steriliserer og kastrerer i 2-4 mdr's alderen, mod traditionelt 8-10 mdr for hunkatte og 6-8 mdr for hankatte.

Det har gennem årene jævnligt været diskuteret om det var godt eller skidt med tidlig neutralisering af katte. Man har ment at kattene ville have større tendens til overvægt, urinvejsproblemer, adfærdsproblemer og at kattene ikke ville blive store nok og at hankattene ikke ville komme til at ligne hankatte (hankattekind), hvis man kastrerede for tidligt.

Kastration og sterilisation er nogle af de mest almindelige operationer der udføres på vores kæledyr, men samtidig er det ikke de emner der forskes mest i. Der er ikke lavet særligt mange videnskabelige undersøgelser i emnet neutralisering, og på hvilket tidspunkt det er bedst at foretage operationen på. Det har mere været tradition, der har bestemt hvilket tidspunkt man har neutraliseret på, end underbygget på videnskabelige undersøgelser. Heldigvis er der ved at ske en ændring på dette område, og jeg vil her opsummere de nyeste resultater.

Overvægt er et problem med mange årsager. Fodring, motion, race og alder har en betydning for udviklingen af overvægt. Samtidig har man ved forsøg vist, at der er en sammenhæng mellem overvægt og om katten er neutraliseret eller fertil. Katte der er neutraliserede har behov for ca. 30 % mindre kalorier end katte der er fertile, og

der er ingen forskel på om katten er neutraliseret ved 7 ugers eller 7 mdr's alderen.

Der er nu gode beviser for at der ikke er nogen sammenhæng mellem tidlig kastration og urinvejsproblemer hos hankatte. Urinvejsproblemerne afhænger af en del andre faktorer, bla. fodring. Forsøg har vist at der ikke er nogen forskel på diameteren af urinrøret, hvad enten katten bliver kastreret når den er 7 uger, 7 mdr eller efter at den er blevet kønsmoden. Tidligere har man ment at urinrøret ville blive for snævert, hvis man kastrerede for tidligt.

Adfærdsmæssigt er der ingen forskel på om katten bliver neutraliseret ved 7 ugers eller ved 7 mdr's alderen. Til gengæld har man fundet ud af at katte der er fertile, er mindre kæln overfor mennesker, og mere aggressive overfor artsfæller.

Med hensyn til kattens endelige størrelse, har man fundet ud af, at det er køns-hormonerne der er ansvarlige for at vækstlinierne i de lange rørknogler lukkes. Det vil sige at længdevæksten stopper.

Hvis man neutraliserer tidligt, vil der ske en forsinket lukning af vækstlinierne og derfor vil kattens størrelse blive normal til lidt større, end hvis katten var blevet kønsmoden. Dette afviser tidligere tiders ide om, at katten blev for lille, hvis den blev neutraliseret tidligt. Man ved dog endnu ikke om det på længere sigt vil give problemer med øget tendens til frakturer.

Sekundære køns karakterer som hankattekind, modhager på penis, evnen til at trække penis frem fra forhuden, samt størrelsen på hunkatten ydre kønsorganer, er ligeledes blevet undersøgt. Her viser det sig at muskelfylden er afhængig af det hanlige køns-hormon. Så lige meget hvornår man kastrerer vil hankattekinderne forsvinde efter kastration. Hankatte der blev kastreret ved 7 ugers alderen havde ingen modhager på penis og kunne ikke trække penis frem fra forhuden. Hankatte der blev kastreret ved 7 mdr's alderen havde mindre end normale og kunne delvist trække penis frem fra forhuden. Katte der var fertile havde normal størrelse modhager og kunne trække penis fuldstændigt frem fra forhuden. Hankatte kunne uden problemer ilægges kateter, uanset hvor meget penis kunne trækkes frem. Betydningen af den manglende evne til at trække penis helt frem er uvist. Hunkattens ydre kønsorganer var mindre udviklet hvis katten blev steriliseret ved 7 ugers og 7 mdr's alderen og normalt udviklet hvis katten var fertil. Dette har ikke givet problemer, og hunkattene kunne ilægges kateter uden problemer.

Et studie af langtidseffekterne af tidlig neutralisering blev udført 3 år efter neutralisering. Dette studie har ikke på noget område ~st negative følger af tidlig neutralisering. Tvært imod har man fundet ud af, at der kan forekomme nogle forebyggende mekanis-

mer i urinvejssystemet, ved tidlig neutralisering.

Der er i dag meget sikre metoder til at bedøve killinger og katte, så på dette område er der ingen grund til at vente med at neutralisere til katten bliver ældre. Det kan være en fordel at gøre det tidligt, hvis killingen f.eks. også har et brok, så kan det blive ordnet lidt før, eller man slipper for to operationer. Er killingen under 10 uger bør den ikke faste mere end 3-4 timer før operation da de ikke har særligt store energireserver ~t tære på. Samtidig er det vigtigt, at killingen vågner hurtigt efter operation og bliver tilbudt føde.

Der er stadig områder i dette emne, der skal under søges yderligere. Blandt andet langtidseffekter, som f.eks. om der er en øget risiko for frakturer og om der er en sammenhæng mellem tidlig neutralisering og sygdomme i binyrerne (hormonale sygdomme). Jeg vil følge med i fremtidige undersøgelser og vende tilbage, når der er nyt om emnet.

## Ref:

Stubbs WP, Bloomberg MS et al. *Effects of prepubertal gonadectomy on physical and behavioral development in cats.* J Amer Vet Med Assoc 209 (11): 1864-1871, 1996.

Howe LM. *Short-term results and complications of prepubertal gonadectomy in cats and dogs.* J Amer Vet Med Assoc 211 (1): 57-62, 1997.

Root MV. *Early spay-neuter in the dog and cat.* Vet Clinics of North Amer, Small Anim Pract 29 (4): 935-943, 1999.

Howe LM et al. *Long-term outcome of gonadectomy performed at an early age or traditional age in cats.* J Amer Vet Med Assoc 217 (11): 1661-1665, 2000.

## HUSK NAVLEBROK ATTESTEN!

når du bestiller stamtavler efter en kat, der ikke tidligere har fået registreret kuld!

Reglen trådte som bekendt i kraft 1.1.2002, og der kan ikke udstedes stamtavler uden navlebrok-attest på begge forældrekatte, så fremt der er tale om at deres første kuld registreres efter denne dato.

## NORDSJÆLLANDS HESTEMASSAGE



Heste, hunde- og kattermassør

Ingrid von Frydshou

dipl. exam. massør

Tlf.: 48 74 93 30

email: frydshou@hotmail.com

En kat er et barn, der bare siger miav,



## Superlækker katterpension

Separate store lejligheder i naturskønne omgivelser, gulvvarme, klimaanlæg, 24 timer videoovervågning samt dæmpet musik. Stor 140 m<sup>2</sup> løbegård med springvand + 50 m<sup>2</sup> løbegård. Hvide tæpper, grønne planter: et sted selv den krasne kat trives. Afhentning og udbringning efter aftale. Ring nærmere for et besøg.

Tlf. 48 70 54 27

Ind/udlevering hverdage 10 - 11 samt 16 - 17

Helligedage kun 10 - 11 Søndag lukket

Tlf. tid daglig 8 - 10

(modtager ikke Dankort)

## Helsingør Kameludlejning

v/Hanne Hastig  
Svansmosen 2 A, Ørby  
DK-3200 Helsingør

www.kameludl.dk



# American Curl: Beskrivelse og historie

af Karen O'Brien

Oversat af Lone Ebbesen

„Hvad har du gjort ved deres ører?“

„Ser de altid sådan ud?“

„Har du brugt et krøllejern?“

Ja, deres ører ser altid sådan ud og nej, der er ikke brugt et krøllejern til at lave de usædvanlige ører! Det krøllede øre er en naturlig genetisk mutation, og når folk ser dem første gang, bliver de altid overrasket over American Curls unikke ører og imponeret over deres generelle slående skønhed. American Curl bliver hurtigt den foretrukne hos alle, der lærer dem at kende.

American Curls ører, der er faste at røre ved, og som drejer sig yndeligt bagover i en elegant bue fra ansigtet mod midten af baghovedet, er en genetisk mutation, der er skænket os af ingen ringere end Moder Natur. American Curl blev opdaget i form af en omstrejfende kat i 1981 i Californien, og den er nu en af USA's indfødte katteracer.

På en solskinsdag i juni 1981 kom en langhåret, silkeblød, sort hunkilling med usædvanlige ører spadse-

rende hen til døren hos Joe og Grace Ruga i Lakewood, Californien. Joe vurderede situationen nøje og besluttede, at den mest effektive løsning på problemet med den hjemløse killing var at bede Grace om at lade være med at fodre den. Grace gav ikke efter for Joes ønsker, men lyttede til sit hjerte og stillede en madskål frem på verandaen. Den tillidsfulde sorte killing fandt hurtigt vej til familien Rugas hjerter (især Joes), og de kaldte hende Shulamith, der betyder "sort, men pæn". Sådan startede American Curl, som vi kender den i dag. En ægte American Curl skal kunne føre sin stamtavle

tilbage til stammoderen Shulamith.

Shulamith fødte sit første kuld killinger i december 1981. Af de fire killinger havde to de samme krøllede ører som Shulamith. En genetiker blev kontaktet for at studere fænomenet, og han bekræftede, at de usædvanlige ører var et genetisk træk, der nedarves i alle tilfælde, hvorfor det blev betegnet som et dominant gen, der ikke havde deformiteter knyttet til sig. Det gen, der får ørerne til at krølle, tilskrives en spontan mutation, og det ser ud til at følge en enkelt dominant arvegang.

Inf. F!Fe-dommer Satu Hiimalainen med sin Curl



Denne artikel er udgivet i Kattemagaset nr. 4/98.

Når vi har valgt at bringe den, skyldes det naturligtvis, at American Curl, korthar og langhåret, er medlem af Semilanghåret, Fe, da racen blev godkendt i 1981 i år (se referat her i bladet).



Pjevs, norsk sleoukat, 6 år; Arllis

Zouta, norsk shoulnu, dr. Kobenbaum

## Så ens, men alligevel så forskellige ...

Pjevs er sprængfyldt af livskraft, tilbringer det meste af sin tid med at jage udenfor og taber pelsen. Zonta lever indendørs, er ikke særlig aktiv og tilbringer det meste af sin tid med at pleje pelsen ... To katte, der ligner hinanden, har ikke nødvendigvis den samme profil.

Livet i en lejlighed eller hyppige ture udendørs. Følsomt fordøjelsessystem eller følsom hud. Aktiv livsstil eller tendens til overvægt. Begyndelsen eller slutningen af vækststadier. Moden eller voksen ... Royal Canins diætiske veterinærer ved meget om disse forskelle. Derfor har de udviklet **Feline Nutrition-serien**, som består af 11 forskellige typer foder, der dækker de specifikke ernæringsbehov hos alle katte i alle livets stadier.

  
**ROYAL Cr..NIN**  
FELINE NUTRITION



At respektere kattene er at respektere alle deres forskelligheder.





Selektiv avl og præsentationen af American Curl begyndte i 1983, hvor katteelskere for første gang fik lejlighed til at få et glimt af en sjælden, ny forøgelse af katteverdenen.

American Curl blev først anerkendt af CFA i 1986 og fik provisorisk status i 1991, efterfulgt af championstatus i februar 1993, hvor den dannede præcedens ved at være den første race i CFA, der fik championstatus med to forskellige pelslængder.

På grund af deres afstamning fra huskatte findes American Curl både i en langhåret og en korthåret variant, og de findes i alle pelsfarver og mønstre. Begge pelslængder dømmes i kategorien Langhår på CFA udstillinger.

American Curl må kun parres til andre American Curls eller til ikke-stambogførte huskatte, der opfylder standarden for American Curl på nær de krøllede ører. Ved udrydsning til huskatte vokser American Curls genpool sig stor, og man opretholder den optimale sundhedstilstand på grund af den genetiske variation. Når man parrer Curl til Curl, vil alle killingerne som regel have krøllede ører.

Men en Curl, der parres til en kat med opretstående ører, uanset om det er en huskat eller en American Curl Straight Ears, vil producere mindst 50% Curls og somme tider mere på grund af curl-genets dominans. American Curl Straight Ears fra sådanne kuld er meget værdifulde i avlsprogrammet, og de er fremragende kælekatte.

Når en Curl bliver født, er ørerne opretstående, men efter 2-10 dage begynder ørerne at krølle bagover. I løbet af de første 4 måneder vil killingernes ører krølle og rette sig ud lidt ad gangen, indtil de får deres permanente stilling i 4 måneders alderen. I denne alder kan opdrætterne vurdere killingernes kvalitet (kæl, avl, udstilling).

Vinklen på ørernes foldning er en nøglefaktor ved siden af dens generelle opfyldelse af standarden, når killingens kvalitet vurderes.

res som følger: første grad (kæl), anden grad (avl), og tredje grad (udstilling), der har den mest eftertragtede foldning af øret, der overgår halvmånens elegante kurve. Ørets hårduske, der står som en vifte udad fra øret, accentuerer det krøllede øre og forstærker det yderligere.

Den ideelle American Curl er en årvågen kat af medium størrelse med et elegant udseende og et sødt, åbent udtryk, der fuldendes af deres bemærkelsesværdige ører. Både langhårede og korthårede American Curls har bløde, silkeagtige pelse, men den langhårede Curl adskiller sig ved at optræde med en smuk busket hale. Fordi begge pelslængder har minimal underpels, der resulterer i en pels der ikke filterer, er pelsplejen nem hos American Curl - et bad i ny og næ og lidt børstning er alt, hvad der behøves. Man skal passe på, når man ord-

ner deres ører, for at undgå at knække brusken - tving dem ikke ud i unaturlige stillinger.

Curlens temperament er til nysgerrighed og fællesskab. De er meget menneske-orienterede, de kan lide at hjælpe til med alle huslige gøremål og elsker at "stange-buh" med deres ejere eller nye menneskebekendtskaber.

Curls har et roligt temperament og er intelligente, men beholder alligevel deres killingeagtige adfærd gennem hele deres voksne liv. American Curls tilpasser sig nemt næsten enhver hjemlig situation og går påfaldende godt sammen med andre dyr. Kort og godt: de er ekstremt kærlige og absolut uimodståelige.

Prisen på American Curl afhænger normalt af den enkelte killings grad af ørefoldning, blodlinier, type og markeringer. Mange opdrættere tillader, at man henter sin killing, når de er

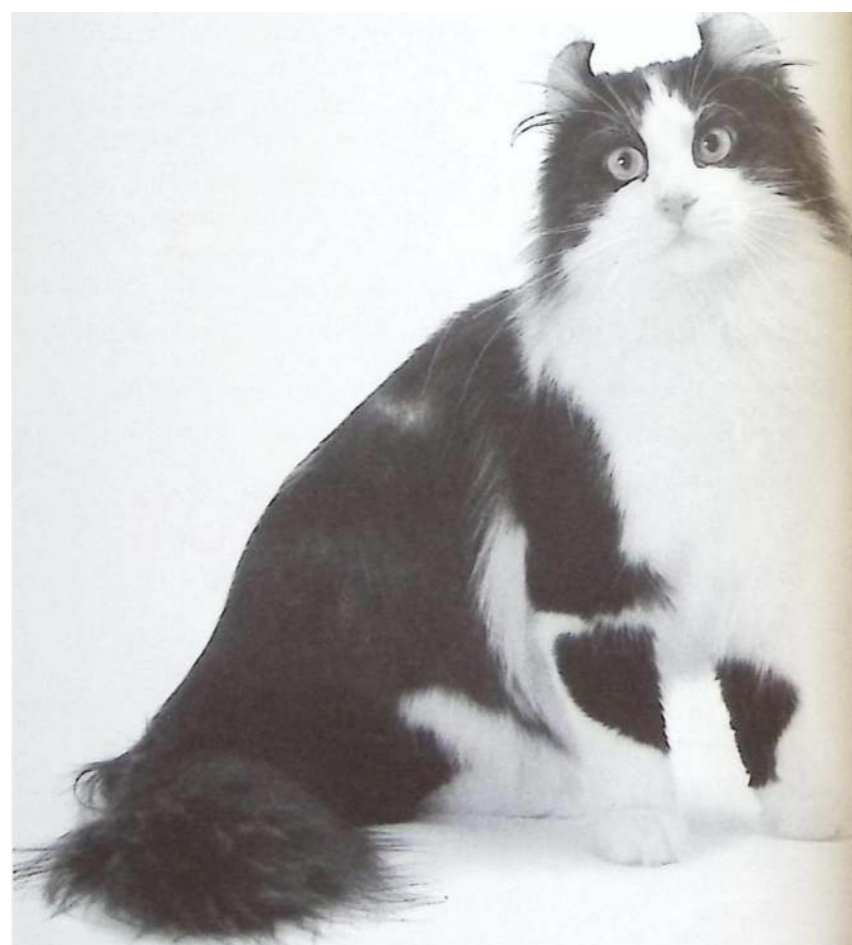

..... Fortsættes på side 36

# FELIS DANICA

## ÅRETS TOP KATTE I 2001/2002

### TOP 10 - VOKSEN

| Nr. | Point | Navn & Ejer   |
|-----|-------|---|
| 1.  | 1006  | EC Løve Hulens Sweet Loulou, MCO f22<br>Jeanette & HenriK Stapelfeldt   |
| 2.  | 1001  | IC Fabuløjs Rour ~A~g~(N), SI;Ab" { /<br>Kis~ Mogens-Østeroy            |
| 3.  | 983   | ICID ~ ar :Just an Et Son-Son, SO ~ /<br>T~tese ~uld~ger                |
| 4.  | 979   | Gf~l~lutwe's Sienna, ABY n<br>Itene-Bay                                 |
| 5.  | 91~   | EG:Nissen'S.Argos, 98: II ~-<br>Lene M. Christiansen                    |
| 6.  | 96~   | EC Kikicat Special Deamwealer, ~E:~O'as } 22<br>Lisa Hø                 |
| 7.  | 965   | WW99 EC Milinock ~s Pink oyd, CO e 22<br>anielle Villefrance            |
| 8.  | 920   | Iq. Behukai's Destiny, SBI a<br>Vipeke Svarr Jr                         |
| 9.  | 9~    | q Killix Cintly Crawford, NFO n 22<br>Dorte Varup                       |
| 10. | (87)  | GIC Aritzia Canadian Wizard of ~:~all, PER as 11<br>lotte & Ole Wedfall |

### TOP 5 - KM-RAT

| Nr. | Point | Navn & Ejer   |
|-----|-------|---|
| 1.  | 1050  | GIP ~yRivers Bali Vision, ABY n<br>Hentik.If ~mussen              |
| 2.  | 1046  | EP GIC }fixi's ~y Little Black Bird, PERnJ/<br>SusanZehn ~'iaY1,r |
| 3.  | 1042  | ~:r~e:-Ko'sKiss g ~-1, I al .                                     |
| 4.  | 975   | IP GIC Charsten's Atila, SBI a 2I<br>Ketty Hartwich OK            |
| 5.  | 940   | IP Milinocket's Sara Abigail, MCO n22<br>BirtheLeth               |

### TOP 10 - KILLING / UNGDYR

| Nr. | Point | Navn & Ejer  |
|-----|-------|--|
| 1.  | 650   | Kongelys Felis Jubatus, NFO w<br>If7LotteMariaEngilbertsd6ttir<br>id-Nissen's Frederik SIA n<br>Arinehsef& Erik Nissen |
| 3.  | 630   | CH! Star ~~~J?aclme, EXOF22<br>Annika Høberg & Jørgen Jensen   |
| 3.  | 630   | Dan-Queen Cio-Cio-San, EXO n 24<br>Vivi & Jan Lassen   |
| 5.  | 610   | Nissen's Fiona, ORI: a<br>Annelise & Erik Nissen   |
| 5.  | 610   | Nissen's Gynet, ORI b<br>~Annelise & Erik Nissen-  |
| 5.  | 610   | Star Wars Anakin Skywalker, PERn22<br>Annika Hogberg & Jørgen Jensen   |
| 5.  | 610   | Lun~Tick's fyiakayla-May, ABY a<br>M~anne & Dars Seifert-Thorsen   |
| 9.  | 590   | Dan-Queen Papageno, PER NS 23&2<br>Vivi & Jan Lassen   |
| 6.  | 580   | Fåbis True Tyson, NFO a 092Z-<br>Charlot~Bergquist   |

### TOP 3 - HUSKAT

| Nr. | Point                  | Navn & Ejer   |
|-----|------------------------|---|
| 1.  | 650                    | Jiggins Miss Molly<br>Karin Sørensen--              |
| 2.  | 608                    | Sasha afDemstfup<br>LailaH ~s ~<br>Ke ~ ~Way, S idt |
| 3.  | (5A.1iK.nudKhu~sen,hr. | (L'ene Matthews                                     |

Se billederne på side 34-35. ....  
Hvis billedet af DIN kat ikke er med, har du stadig chancen til næste nr!



# ÅRETS TOP KATTE I 2001/2002



Voksen nr. 1



Voksen nr. 2



Killing/ungdyr nr. 3



Mini



Voksen nr. 8



Voksen nr. 4



Killing/ungdyr nr.



Huskat nr. 2



Huskat nr. 3



Killing/ungdyr nr. 5



Kastrat nr. 4



Voksen nr. 7

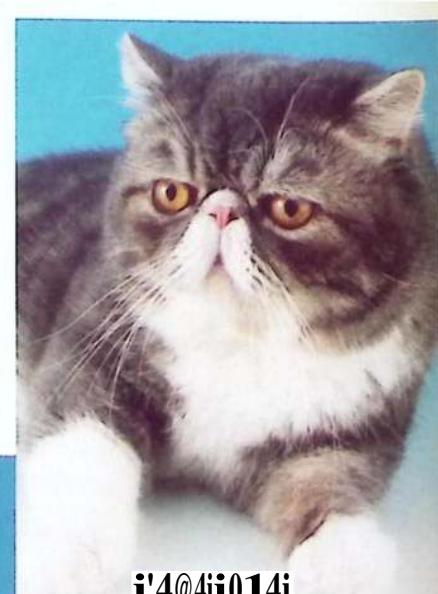

i'4@4ii014i

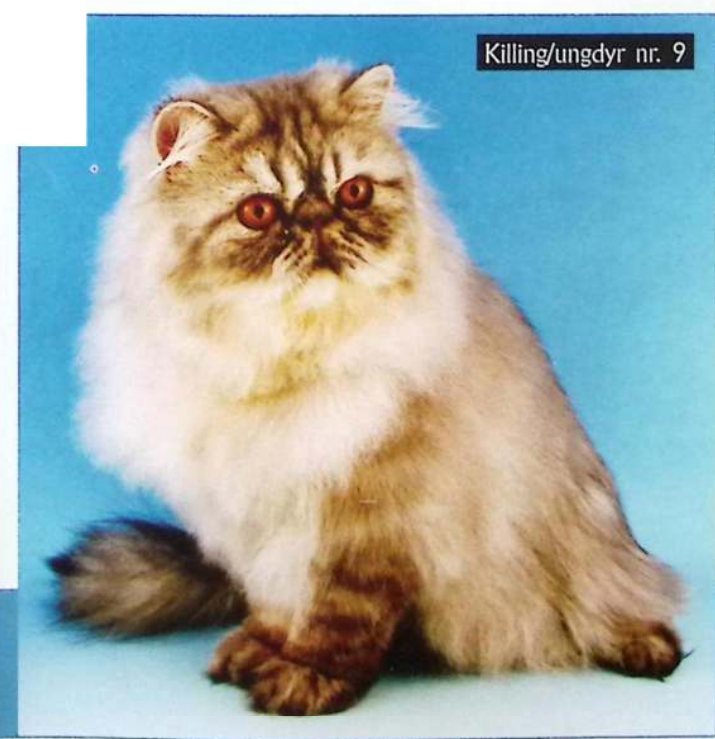

Killing/ungdyr nr. 9

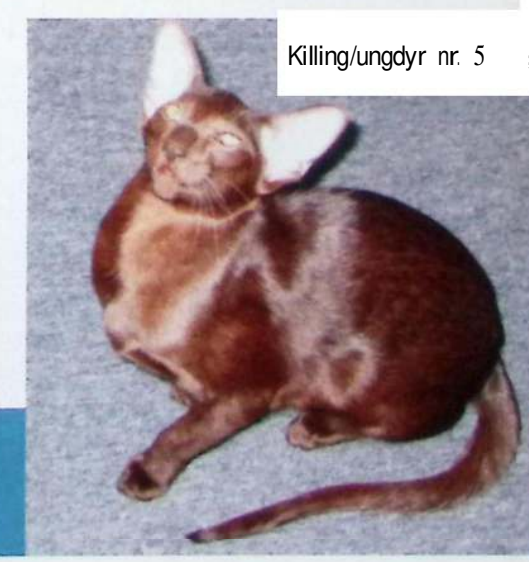

Killing/ungdyr nr. 5



... Fort at fra side 32:

mellem 3 og 4 måneder gamle. År de er 4 måneder har killingerne opnået deres permanente ørestilling og derudover er de blevet vaccineret og har udviklet fysisk og social stabilitet til at kunne tilpasse sig nye omgivelser. Fire måneder er altså minimum for, hvornår en kat kan udstilles og transporteres med fly.

Hold dig ikke tilbage, hvis en opdrætter tilbyder dig en ældre killing eller en voksen kat; de kan være en velkommen familieforøgelse i et hjem, hvor der kræves anstændig opførsel og gode manerer fra starten! Det er vigtigt at holde katten inden døre og lade den kastrere eller sterilisere, hvis man vil holde sin lille kammerat ved godt helbred, og det vil frem for alt forlænge din katts forventede levetid.

#### Anerkendte varianter/aftegninger/farver

Alle

#### Generel beskrivelse

American Curls særlige kendetegn, først bemærket i det sydlige Californien i 1981, er deres unikke, attraktive krøllede ører. Curl er en velafbalanceret, moderat muskuløs, medium bygget kat. Den er livlig og aktiv med et blidt og roligt temperament.

#### Fejl

Ører: Lavt ansat, brat ændring af retningen uden en blød kurve; vandret foldning, overfladen må ikke føles kruset.  
Næse: Tydeligt stop  
Pels: Kraftig underpels, tung krave, grov tekstur eller vat-agtig, dunet tekstur. Hvide pletter eller medaljoner regnes ikke for fejl.

#### Tilbageholdelse af certifikat

#### Halefejl

Se de generelle bestemmelser for fejl/diskvalifikation, der gælder alle racer.

#### Hoved

Form: Moderat kile uden flade partier; lidt længere end bredt.  
Profil: Næsen moderat længde og bredde; svag stigning fra øjnernes nederste kant til panden, blød bue til op issen fortsættes ubrudt om til nakken.  
Størrelse: Middel  
Snude: Rundet med blød overgang uden pinch  
Hage: Fast, i flugt med næse og overlæbe.

#### Ører

Vinkel: Foldningens bue mindst 90 grader. Fast brus fra ørets base til mindst en tredjedel af højden.  
Form: Brede ved basen, åbne, foldet bagover i en blød bue, når de ses forfra eller bagfra. Spidserne rundede og smidige.  
Størrelse: Moderat store.  
Placering: Opret, ansat lige meget på toppen og siden af hovedet.  
Behåring: Ønskeligt  
Bemærk: Når Curls er opmærksomme, drejer de ørerne frem.  
Den linie, der følger ørets kurve gennem spidserne skal pege mod midten af kraniet basis.

#### Øjne

Form: Øverste linie oval, nederste rundet.  
Placering: Let skrånede mellem ørets base og næsetippen med et øjes bredde imellem.  
Størrelse: Moderat store.  
Farve: Klar, brilliant, uden sammenhæng med pelsfarven, bortset fra at blå øjne kræves hos maskede katte.

#### Krop

Kropsform: Halvt orientalsk, længden halvanden gang højden ved skulderen.  
Størrelse: medium.  
Muskulatur: Moderat stærk og spændstig, smidig.  
Hale: Smidig, bred ved basen, tilspidset, i harmoni med kropslængden.  
Ben: Medium længde og lige, når de ses forfra eller bagfra. Medium knogler, hverken fine eller kraftige.  
Hals: Medium.  
Poter: Medium og rundede.  
Bemærk: Den rigtige bygning er vigtigere hos American Curl end størrelsen.

#### Pels

Textur: Korthår: Blød, ligger tæt til kroppen.  
Langhår: Fin, silkeagtig, fladt liggende.  
Underpels: Minima.l.

#### Pelslængde

Korthår: Kort.  
Langhår: Semilang.  
Halens pels: Langhår: Fuldig og busket.  
Farve: Som beskrevet i TICA-standardens.



# Racekattens Topkatte 2001

Killing/ungdyr - nr.: 5 - 533 point  
**Nissen's Fiona**, ORI a  
E: Annalise og Erik Nissen  
O: Annalise og Erik Nissen



Killing/ungdyr - nr.: 3 - 571 point"  
**Løvehulens Scoop**, MCO grp. III  
E: R. Henriksen & P. E. Pedersen  
O: R. Henriksen & P. E. Pedersen

Killing/ungdyr - nr.: 5 - 533 point  
**Imitz de Vicio**, BRI n 24  
E: Linda Diniz  
O: Linda Diniz



Han fertil - nr.: 5 - 553 point  
**Vertigo's Chablis**, ABY n  
E: Lis Dahlstrøm  
O: Marie Hoefkens-Lienard



Hun fertil - nr.: 4 - 539 point  
**Just for You Surprise**, PER f  
E: Tina Nielsen  
O: Tina Nielsen



Hun fertil - nr.: 5 - 536 point  
**Nissen's Cecilie**, ORI a  
E: Annalise og Erik Nissen  
O: Annalise og Erik Nissen



Han fertil - nr.: 3 - 564 point  
**Fabulous Four af Avbrego**, SIA b  
E: Kis & Mogens Østerby  
O: Gro Skåltveit

Han fertil - nr.: 1 - 580 point  
**Løvehulens Stuntman**, MCO grp. III  
E: R. Henriksen & P. E. Pedersen  
O: R. Henriksen & P. E. Pedersen



Hun fertil - nr.: 3 - 585 point  
**Piogatta's Brina**, SOM ns  
E: Pia & Johnny Sørensen  
O: Pia & Johnny Sørensen



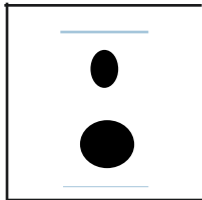

# rapport fra FIFe's Generalforsamling i Albuteira, Portugal, 24.-25. maj 2002

Ved delegat  
Aase Nissen  
og  
Dorte Kaae,  
rådgiver

Generalforsamlingen blev for andet år afholdt i Portugal, hvor det for første gang ikke blev afholdt af et medlemsland men af FIFe. Præsident Eric Reijers ønskede velkommen og takkede for Portugals hjælp ved arrangementet.

I alt 34 stemmeberettigede lande hvoraf 4 var fuldmagter. Flertal til et forslag: 18 stemmer, lovændringer: 26 stemmer.

Stemmetællere: Edith Hausner, Østrig og Christel Hartmann, Portugal. Oversættelse til engelsk: Paula van de Winjgaart, Holland. Tysk: Herbert Steinhauser, Østrig.

Fransk: Jannick Renault, Frankrig. Referent: Penny Bydlinski, England.

Referat fra FIFe-GF 2001 godkendt (efter Disciplinærkommissionens forslag fra 2001 blev godkendt, da forslaget havde opnået flertal, i 2001 var det blevet behandlet som lovforslag og dette havde været en fejl).

Formand Eric Reijers tale indeholdt en varm tak til Club Portuques de Felinicultura, specielt Mrs. Christel Hartmann and Mr. Joao Noronha, og han gjorde opmærksom på at landene selv betalte deres deltagelse i den specielle gallaaften. Han blev valgt som vi-

cepræsident i 1997 og det var det første år han havde fungerede som præsident og og han takkede for den hjælp og de råd han havde modtaget fra alle sider, en speciel tak til Alva Uddin som villigt havde assisteret med råd og erfaring når han manglede det.

Det havde været et turbulent år med meget arbejde, FIFe manglede en vicepræsident og det havde man mærket. Han fremhævede World Cat Congress, de foreløbige aftaler mellem FIFe og LOOF/Frankrig og præsentationen af FIFe til European Community. Disse rapporter er lagt frem og medlemslandene ville blive hørt om hvilke skridt der skulle tages.

Et stort arbejde var gjort i kommissionerne og specielt dommerkommissionens formand Eveline Preiss blev takket. Også bestyrelsen blev takket for et godt teamwork. Eric Reijers talte længe og varmt om det at holde kat, hvor meget sådant et dyr kan give os, og hvordan vi kunne give tilbage ved at give dem et sundt og godt liv. Han håbede at det ville blive en behagelig og succesrig generalforsamling.

Generalsekretær Penny Bydlinski kunne berette at 2001 havde været et travlt år, der havde været mange tilføjelser til regler og standarder fra GF og det havde været svært at få det hele ud til tiden. Hvis bestyrelsens forslag går igennem så alle sådanne tilføjelser kunne nå frem til 15. juli, ville alt blive meget lettere.

Der er 206 dommere som skal have information 2 gange om året, dette tager megen tid at forberede så-

som at kopiere, samle, kvertere m.m. Det ville være lettere at sende disse informationer over e-mail og håbede at dommerne ville acceptere dette. Standarderne ville stadig blive sendt ud pr. post Mange penge ville kunne spares ved en omlægning af disse ting. Endelig er den franske standard færdig til kopiering og til udsendelse i juni/juli også dommernes opdatering (re-licensing) vil blive udsendt i sommer. Der var tak til vicesekretær Eva Wieland-Schilla som havde sat 49.400 stamnavne på EDB men der manglede stadig et par tusind førend alt var på plads i systemet, vicesekretæren vil også justere show-kalenderen, så den vil blive mere effektivt. Hun takkede for det gode samarbejde hun havde haft med kommissionerne og bestyrelsen og ønskede en be-

hagelig og konstruktiv generalforsamling.

Kasserer Leo van de Haterd kunne igen i år anmode landene om at indberette udstillingsdatoer, nogle lande ansøgte slet ikke, og nogle betalte ikke når regningerne kom, da udstillinger var blevet aflyst. Mange lande ansøger og blokerer for datoer der aldrig bliver brugt. Jubilæumsbogen er der stadig 2000 stk. tilbage. Den totale kostpris var Euro 58.910 og indtil december var indkomsten Euro 49.572. Der var en opfordring til landene om at hjælpe med salget af de sidste bøger.

Administrationen var gået lidt op grundet generalsekretæren havde haft et kursus i Web-sider. Den største udgift var telefon og fax, men dog Euro 2.350 lavere end i 2000. Også bestyrelsens møder er lavere,

dette skyldes der har været et bestyrelsesmedlem mindre at betale til. Han takkede de lande som havde hjulpet med at afholde nogle af disse møder.

Rapporten fra revisorerne var positive med få anmærkninger og fremhævede kassererens fine bogføring.

## Rapport fra Dommer- & LO kommissionen ved Eveline Preiss.

Der var afholdt 3 møder hvor Mundikat og Kkb havde inviteret de fleste af medlemmerne fra kommissionen til deres shows, hvor disse møder kunne koordineres med at dømme, dette sparer FIFe for mange penge og der var en stor tak for dette. Der havde været mange ting at arbejde med, men ved en effektiv planlægning er de blevet færdiggjort til tiden.

Der har været arbejdet med: Opdatering af dommer-

FIFe-flager overrækkes til Spanien



**ADVANTAGE® LOPPEMIDLET FRA BAYER**

Holder hjem og kæledyr fri for lopper  
Virker fra første dag  
Børnesikrede pipetter

**FØLELSER UDEN FORSTYRRELSER**

advantage®

Advantage® -et. kutan opløsning til hund og kat (imidacloprid) Indikation: Til forebyggelse og behandling af lopper på hunde og katte. Kan bruges til Od lopper allergi, som en del af behandlingen. Dosering hund: Under 4 kg: 1 pipette a 0,4 ml; 4 - 10 kg: 1 pipette a 1,0 ml; 10 - 25 kg: 1 pipette a 2,5 ml; 25 - 40 kg: 1 pipette a 4,0 ml. En behandling forebygger yderligere loppeangreb i 4 uger. Do-er-g kat: Under 4 kg: 1 pipette a 0,4 ml; 4 kg og over: 1 pipette a 0,8 ml. En behandling forebygger yderligere loppeangreb i 3-4 uger. Kontraindikationer: Diende hvalpe. Jg killinger under 8 uger behandles ikke. Forsigtighedsregler: Undgå at pipetterns indhold kommer i kontakt med ørne eller mund på dyret. Tillad ikke at behandlede å rat slikke på hinanden. Bivirkninger: Præ oratet sma er bittert, og spysekretion kan lejlighedsvis forekomme, hvis dyret slikker på applikationsstedet umiddelbart efter behandling. 1-or yderligere information læs indlægssedlen. Pakninger og priser for 07.01.2002. Advantage® vel. pakninger med 4 pipetter. fil kat 0,4 ml: kr. 131,50; 0,8 ml: kr. 136. Til hund 0,4 ml: kr. 131,50; 1,0 ml: kr. 136; 2,5 ml: kr. 139; 4 ml: kr. 152. Vejledende udsafasoriser inkl. moms. V-mærket. Tlf. 4523 5000 · Fax 4523 5257 · www.vet.bayer.dk

sa,,er æ R



reglerne opdræts- og registreringsregler, standarder: Katg. I: Blue Goldens, Katg. II :MCO og SIB, Katg.III: BEN, KOR, MAU og OCI, BRI (Blue Goldens) og EUR. Opdatering af certifikat til dommerelever. Revision af ACIJACS standarden med godkendelse af American Curl i Tallinn. Forespørgsel fra medlemmer om forskellige nye racer såsom Snowshoes, Cymries, Tiffanies, New Masquerade, Bengals samt andre kryds parringer. Klager fra/mod dommere. Forslag til FIFe's dommer seminar. Afholdelse af tvungen dommerelev seminar. Opdatering af eksamens spørgsmål. Udarbejdelse af spørgsmål til opdatering af dommerne (re-licensing).

#### Rapport fra Showkommissionen ved Dorte Kaae.

Der var afholdt 2 møder et i Albufeira og et i Aalborg. Der var i årets løb arbejdet med: Opdatering af udstillingsregler efter GA 2001. Der var taget stilling til special show for katg. IV sammen med en uafhængig klub. Udstillings gebyr fra engelske udstillere der ikke kunne deltage på Verdens udstillingen i Tyskland på grund af mund- og klovsygen. Rapport fra udstillinger i Bulgarien som ønsker at blive medlem af FIFe, Waltraut Sattler havde dømt der. Rapport fra 3-certifikat show afholdt i Goteborg, Sverige. Det var en vel organiseret udstilling, men anbefalingen fra SC er at sådanne udstillinger ikke skal være for



1

store da det kræver dygtig organisation. Rapport fra en dommer der var bidt i Polen. Ansøgning fra Tyskland om deres Animalia udstilling som var flyttet til samme dato som Verdensudstillingen i Finland. Samt udarbejdelse af nye klasser for EC samt 3 andre titler var udarbejdet.

#### Rapport fra Health & Welfare ved Dr. Miquel Angel Sierra-Bernal.

Der havde ingen møder været afholdt, al kommunikation var igennem e-mail. Der var svaret på breve fra medlemmer hvor det i de fleste tilfælde drejede som om FIFe's anbefalinger til kattens sundhed og velfærd. Der var arbejdet på deres webside og planer om at udvide og gøre den bedre.

Meget mere arbejde skal gøres, 3 år er kort tid for en ny kommission, men efter disse år vi har en mere klar ide for vores mål, at bygge noget op fra ingenting, tager sin tid. Han håbede på at deres anbefalinger ville blive modtaget godt, og at landene ville stemme for at det blev gældende som lov.

#### Protokol/samarbejde med LOOF/Frankrig og FIFe.

Der blev stemt om at næstformanden i LOOF kunne få taletid, 34 stemte for.

Han gennemgik hvordan LOOF arbejdede i Frankrig, det franske forbund under FIFe var underlagt dette, da det var staten som ønskede at alle var under samme forbund og at det var LOOF der udskrev stamtavler etc. Da denne protokol/samarbejdsdokument blev udleveret på GF, ville landene ikke tage stilling til at acceptere dette, men forlængede aftalen med Frankrig for et år og

man ønskede en arbejdsgruppe nedsat.

#### Rapport fra World Cat Congress GF 2002

Denne GF var afholdt i Moskva og var sponsoreret af Royal Canin, Bayer, IV San Bernard og Merial og var vel organiseret af the World Cat Federation. Et opdrætterseminar var arrangeret om lørdagen, et lukket møde fandt sted søndag morgen og et åbent møde om eftermiddagen med omkring et par hundrede tilhørere, opdrættere samt dommere. Mødet var dækket af TV og et af de bedste WCC møder nogensinde. Hovedtemaet i det lukkede møde var de dobbelte stamnavne, FIFe vidste at katte som blev eksporteret til CFA og måske havde det samme stamnavn som en CFA opdrætter blev slettet og et andet navn givet. Resultatet af sådanne ændringer, var at katten tabte sin originale identitet. Mr. William, præsident for CFA var enig om at der skulle findes en måde at løse problemerne på fremover. Der var også enighed om at harmonisere navne på de forskellige opdræt.

Næste GF for WCC vil blive i USA hvor CFA vil være vært, de regnede med at finde sponsorer til delegaternes rejse og ophold. FIFe's bestyrelse ønsker at fortsætte disse møder på internationalt plan og tager gerne ønsker fra medlemslandene med, sådanne skulle FIFe's generalsekretær i hænde senest 30. november i år.

# Vedttaget på FIFe's Generalforsamling i Albufeira, Portugal, 24.-25. maj 2002

#### Ny vicepræsident:

Annette Sjodin, Sverige  
1. afstemning:  
Satu Hamåläinen: 3 stemmer, Karl Preiss: 4 stemmer, Waltraut Sattler: 9 stemmer, Annette Sjodin: 15 stemmer, Paula van de Wijngaart: 3 stemmer.  
2. afstemning:  
Karl Preiss: 3 stemmer, Waltraut Sattler: 12 stemmer, Annette Sjodin: 19 stemmer.

#### Vice-kasserer:

Margarete Leleithner valgt  
**Vice-sekretær:**  
Eva Wieland-Schilla

#### Dommer & LO-kommissionen

Eva Porat: 19 stemmer - **Valgt**  
Gina Greb: 15 stemmer

#### Health & welfare:

Miguel Sierre Bernal (MEX): 25 stemmer - **Valgt**  
Laima Vesma (LV): 30 stemmer - **Valgt**  
Rolf Voehringer (CH): 10 stemmer  
Trudy Wessel van Puten (NL): 30 stemmer - **Valgt**

Nye medlemmer under patronage:

**Cypern:** 29 ja, 4 nej, 1 abs.

#### Rumænien:

29 ja, 3 nej, 2 abs.

**Gebyrer:** 15 ja, 19 nej

**Budget:** 31 ja, 2 nej, 1 abs.

#### Forslag fra bestyrelsen:

1. Ændring af stemmeregler:

**Trukket**

2. Registrering af ikke-FIFe-katte til udstillinger:

**Trukket**

3. Tillæg til generelle regler, at ændringer skal være generalsekretæren i hænde 10 uger efter GF: 30 ja, 3 nej, 1 abs.

**Vedttaget**

4. Flytte Generalforsamlingen til sidste torsdag og fredag i maj: 29 ja, 4 nej, 1 abs.

**Vedttaget**

5. Ændring af valgperioden for bestyrelsen: 21 ja, 11 nej, 2 abs.

**Ikke Vedtaget**

(der kræves 24 stemmer for vedtægtsændringer.)

6. Alle killinger opdrættet af medlemmer af FIFe-klubber skal registreres i FIFe. 33 ja, 1 nej.

**Vedttaget**

7. Javanaser ændrer navn til Oriental Longhair.

**Trukket**

#### Forslag fra Dommer & LO-kommissionen:

1. Der laves guidelines for uddannelse af dommerelever. 33 ja, 1 abs.

**Vedttaget**

2. Forskel mellem kontrolklasse og Noviceklasse. 31 ja, 3 nej.

**Vedttaget**

3. Re-organisering af regler for dommere og dommerelever. 31 ja, 1 nej, 2 abs.

**Vedttaget**

4. Ændring af regler for eksamen og for hvilke kategorier, man kan være elev i. 29 ja, 3 nej, 2 abs.

**Vedttaget**

5. Ny kode for ører. 32 ja, 2 nej.

**Vedttaget**

6. Ændring af Birma-standard.

**Trukket**

7. Ændring af standarden for DRX, CRX, GRX. 34 ja,

**Vedttaget**

#### Forslag fra Showkommissionen

1. Ny Grand European klasse. 17 ja, 12 nej, 5 abs.

**Ikke vedtaget**

2. 98 point til nominering.

**Trukket**

3. Ny titel: Distinguished Show Merit. 10 x BIS i voksen klasse spredt over en periode på min. 2 år. 24 ja, 8 nej, 2 abs.

**Vedttaget**

4. National champion.

**Trukket**

5. Ny title - Junior Vinder (JW) 5 x BIS i klasse 11 + 12. 25 ja, 7 nej, 2 abs.

**Vedttaget**

**Anbefalinger fra Health & Welfare gøres til regler.** 20 ja, 13 nej, 1 abs.

**Vedttaget**

#### FFI - Italien

1. Opdrætskommissioner. 5 ja, 28 nej, 1 abs.

**Ikke vedtaget**

ved Dorte Kaae



2. Ikke FIFe-katte på udstillinger kan ikke opnå certifikater.

2ja, 29 nej, 3 abs.

Ikke vedtaget

#### NRR - Norge

1. ABY/SOM forbydes i andre farver end de allerede eksisterende.

6ja, 24 nej, 4 abs.

Ikke vedtaget

2. Manx-registrering.

33 ja, 0 nej, 1 abs.

Vedtaget

#### Mundikat - Holland

1. Sphynx skal dømmes og registreres efter samme regler som Rex.

30 ja, 4 nej, 0 abs.

Vedtaget

2. Registreringsregler for Crossbreeding.

31 ja, 2 nej, 1 abs.

Vedtaget

3. Avl med Bengal og vilde katte.

Trukket

#### CPF - Portugal

1. Generalforsamlingen skal holdes på engelsk.

Trukket

2. Generalforsamlingen skal afholdes sidste uge i april el. første uge i maj. 7 ja, 24 nej, 3 abs.

Ikke Vedtaget

#### AR CCA - Rusland

1. Dispensation til udstillingsreglerne.

23 ja, 10 nej, 1 abs.

Vedtaget

2. Dispensation til udstillingsreglerne.

23 ja, 10 nej, 1 abs.

Vedtaget

#### SVERAK - Sverige

1. Birma-standard.

8 ja, 21 nej, 5 abs.

Ikke Vedtaget

2. Best in show, hvis der er mindre end 15 katte i en kategori.

Trukket

3. Ændring af klasse 12 fra 4-7 mdr. og klasse 11 fra 7-10 mdr. 9 ja, 24 nej, 1 abs.

Ikke vedtaget

#### ZFDS - Slovenien

1. Ændring af stadier.

30 ja, 3 nej, 1 abs.

Vedtaget

#### KKO - Østrig

1. Dommer & LO-kommissionen skal definere hvilken standard, der anvendes ved ikke-anerkendte opdræt. 28ja, 4 nej, 2 abs.

Vedtaget

2. Alternativ udstillingsmodel med ring-shows og 4 certifikater på en week'end.

15 ja, 15 nej, 4 abs.

Ikke vedtaget

3. Breed-Counsils (Opdræts-komiteer)

26 ja, 7 nej, 1 abs.

Vedtaget

#### Felinolog - Hviderusland.

1. Dispensation til udstillingsreglerne. 29 ja, 4 nej, 1 abs.

Vedtaget

#### CSCH - Tjekkiet

1. En dommer må afstå fra at votere i BIS, hvis han/hun ikke selv har nomineret. 12 ja, 21 nej, 1 abs.

Ikke vedtaget

#### Felix - Estland.

1. Anerkendelse af American Curl. 33 ja, 1 nej, 0 abs.

Vedtaget

#### SRK - Finland

1. Udstillingskataloget sendes til FIFe sammen med

en resultatliste. 34 ja, 0 nej, 0 abs.

Vedtaget

2. Ny opdeling af Rex-grupperne. 32 ja, 0 nej, 1 abs.

Vedtaget

#### CA - England

1. Kun FIFe-registrerede katte kan opnå titler på FIFe-udstillinger. 8 ja, 24 nej, 2 abs.

Ikke vedtaget

2. Udstillingsdatoer kan kun bookes 10 år frem i tiden. 30 ja, 3 nej, 1 abs.

Vedtaget

#### LCC - Luxembourg

1. Der udtages BIS uanset at der er mindre end 15

katte i kategorien - altså ingen kombinerede BIS. 29 ja, 5 nej, 0 abs.

Vedtaget

#### Diverse:

Tyskland gjorde opmærksom på, at alle katte kan udstilles af udenlandske udstillere i Tyskland. Kun blåøjede hvide katte skal have hørecertifikat og skal være mikrochipet eller tatoerede.

Kommende FIFe-generalforsamlinger:

2003: Tenerife - Spanien

2004: Kroatien

Læs historien om Bamses udflugt på side 44 - her er Bamses ,en, Biloxies Big Foxy E: Ulla Spelling & Jorgen Reenberg



## Efterlysning

I forbindelse med verdensudstillingen i Danmark i 2003 søges en kreativ person til at lave hjemmesiden for Felis Danica.



Hjemmesiden skal laves på dansk, tysk og engelsk. Det er dog ikke en forudsætning, at du selv kan alle sprog.

Har du et forslag til et godt og flot design - send et udkast til Dorte Kaae senest den 15. sept. hvorefter alle indkomne forslag vurderes.

Opgaven er som det meste andet i Felis Danica ulønnet.

Dorte Kaae,  
sekretær Felis Danica - sekretariat;@felisdanica.dk



# Er der vej, hvor der er vilje ???

Af  
Ulla Spelling

Ingen troede på os i vores haveforening, da vi erklærede, at vi agtede at hegne hele haven ind, for at passe på vores to meget aktive Maine Coons. Hele foråret knoklede vi med at planlægge, indkøbe hegn og stænger og sætte hele mølevitten op.

Hver gang nogen passerede ude på havegangen og vi fortalte, hvad vi havde gang i, meddelte de optimistiske havevandrere, at man da ikke kan holde katte inde. Så var det, at min mand, Jørgen og jeg så på hinanden, når folk var gået og signalerede "tak for den moralske støtte til vores projekt." Det er da utrolig, så kloge folk er.

Vi fortsatte uførtrodt, vi havde taget en beslutning og agtede at bevise, at man selvfølgelig kan "bure" en kat inde, selvom området er stort.

Nogle gange, når vi blev mødt af omtalte skepsis, udtalte jeg til tvivlerne, at så vidt jeg vidste, var der da ingen af Zoologisk Haves katte, der gik løse, så mon ikke vi kunne gøre dem kunsten efter derinde på Valby Bakke. Tvivlerynk.en i folks pande blev nu alligevel hvor den var.

Vi kunne selvfølgelig som andre, have valgt en lidt mindre løsning og lave en løbegård. Men det forslag kom kun kortvarigt på tale, for en sådan løsning ville slet ikke passe til vores måde at leve dyr og mennesker sammen. Som de fleste Maine Coons er vores 2 (kastrede) kattedrenge stærkt optaget af vores gøremål og de skal gerne deltage og hilse på mange gange om dagen, når vi alle går ude i haven. Kun når vi vander bedene, er der ingen hjælpende pote.

Vi kunne slet ikke forestille os at de skulle sidde i et (st-rt) bur og kigge ud på os. Vi vil være sammen alle sammen hele tiden og snakke, lege og kæle, når det lige passer (kattene). De eneste, der er i bur hos os er vores mus Frederik og vores to syvsovere. Men det er nu mest af sikkerhedsmæssige grunde og jeg tror, at især Frederik er meget glad for sine store glastruder.

Efter mange dages arbejde, kom Jørgen ind og erklærede, at nu kunne katte godt få deres seler og snor af, som de ellers havde skulle trækkes med indtil da - hegnet var færdigt.

Stor glæde og selerne af. Nu skulle der jages fugle, brumbasser og fluer, spurttes og klatres i træer.

Vi mennesker tussede lidt rundt i haven en 1/2 times tid, indtil Jørgen pludselig opdagede, at Bamse, vores brun/sorte knægt spankulerede rundt ude på havestien.

"Hva f.....," udbrød han, en anelse (mildt sagt) utilfreds. "Det kan ikke lade sig gøre." "Nååååååå", var min eneste beskedne kommentar.

Jeg slentrede ud (for ikke at gøre katten mistænksom) og hentede Bamse, der godvilligt lod sig inddrage. Han havde jo ikke lugtet lunt endnu. Min mand inspicerede hegnet, der var sat fast i jorden med pløkker eller bundet fast til hækken, mest for at forhindre ræven, der ellers have fast rute over plænen i at bryde ind under hegnet. Ganske rigtigt, snart viste der sig en åbning mellem 2 pløkker. Sele på igen og beslutning om flere pløkker.

Næste dag havde Jørgen dobbelt så mange pløkker

med hjem og han stabiliserede hegnet yderligere.

Scene 2: Seler af og nusse i haven og pludselig sige "nej se derude, der går Bamse sørme."

Sådan gik et par dage, mens folk stadig underholdt os om det umuligt i vores projekt. Heldigvis er vi af natur ikke blot store optimister, vi er også stædige. Så hver gang Bamse fandt et nyt sted at lave hul, forstærkede vi stedet.

Da han ikke kunne lave flere huller, slappede vi af et par dage. Så lød der mistænkelige tramp på taget og vi for ud af huset. Bamse troned glad oven på husets tag og hilste venligt miavende på os, da vores hoveder dukkede op i højde med hans. Han smed sig straks begejstret om på ryggen, så vi kunne klø ham på maven her i hans lykkestund. "BaaaaaaamSE, hvad laver du deroppe???"

Et gammelt hyldetræ viste sig at være hans "Stairway to haven", da det hegn, der var sat op for at forhindre slige gerninger, var for lille. Udbedring blev foretaget og vi levede igen i skøn idyl, indtil..

Godt gættet! Atter befandt Bamse sig på taget og denne gang tog det flere dage at finde "Houdinis hul". Vi var nødt til at lade ham være ude uden sele for at få ham til at afsløre lækagen. Denne gang var det en uskyldigt udseende kompostbunke, der var vokset lidt i højden i løbet af forår, der var vejen til friheden. Et godt tilløb, et spring op i bunken og så lodret op af nabovens plankeværk, op på tagen og videre ud den store verden.

Burde vi have gættet os til det ??? - måske!

Hegn blev placeret over plankeværket og en rød

plasticpose sat blafrende i vinden til at advare om at ruten var blokeret, så stakels Bamse ikke først opdagede hegnet, når han ramte imod med 1000 i timen.

Dette sidste indgreb er nu over 1 1/2 måned gammelt og begge katte har været inde i haven lige siden. Vores røde dreng har aldrig forsøgt at flygte fra hjemmet, han er rigelig optaget at alle de gøremål en rask kat i hans størrelse og alder tilbydes. Kun tilbud om mad, kan svække han umådelige opdagetrang.

Det er vidunderligt, at se de to store dyr fare rundt over plænen, så stærkt de overhovedet kan, kravle højt op i træerne og "råbe op" for at man skal komme og se dem, lave en piouette i luften for at fange en lækker steg eller hjælpe med at grave der hvor man lige har plantet en nyindkøbt lille sart plante eller få dem op skødet til en lang

kæletur eller en kort snak midt i frokosten. En solid slåskamp er der også masser af plads til.

Som et lille kuriosum kan jeg nævne, at genboens kat, som altid har været en flittig gæst i vores have, især ved grilltid og som mener at vores kattedmad en bedre end hans eget, stadig kan komme ind i haven. Han planker den nemlig over havelågen, som vi ellers også har forhøjet og understyret med 2 potter med flittiglis på stolperne, for at forhindre de pelsklædte i at forlade stedet samme vej som vi andre. Og selv om begge katte har overværet dette plankeri, har de aldrig selv forsøgt at efterligne ham. Genboens kat er selvfølgelig også næsten kun 1/2 så stor som vores velvoksne herrer.

Så selv om Bamse har viljen, kan han heldigvis ikke mere finde vej.



*Jeg er i[ængsel, kan I ikke se det!  
Hjælp - All: llig lld!*

*Bamse længes efter friheden.*





## Racepræsentationerne fortsætter i 2002/2003:

Blad 5/2002: Maine Coon  
Blad 1/2003: Tyrkisk Van & Angora  
Blad 3/2003: Ragdoll

Blad 6/2002: Burmeser  
Blad 2/2003: Abyssinier  
Blad 4/2003: British Shorthair

**HUSK AT** bestille DIN opdrætterannonce - vi fortsætter med de specielle opdrætterpriser i 2002:

1/4 side: kr. 300,-  
1/1 side: kr. 1.000,-

1/2 side: kr. 600,-

Annoncer bestilles gennem Vivi Fletcher (se side 2) - og annoncemateriale sendes i **elektronisk form. (PDF ell. TIFF)** til Vivi senest ved bladets deadline. Husk at sende på CD - **ikke** pr. email!

# Avls- hanner



**EC Haslund's Ramses**  
SIA n, Født: 26.9.1998  
Far: EC Sepp  
Mor: Player's Ursula  
Connie Grøn  
Brolæggerpladsen 8, 2635 Ishøj  
Tlf./Fax: 43 73 45 08



**IC Fabis Damian**  
NFO es 09 23  
Susanne & Vagn Andersen  
Højbyvej 37, Højby, 4320 Lejre  
tlf. 46 48 28 07  
fax 44 53 17 11  
jaettestuen@vip.cybercity.dk



**Dempsy af Amalia**  
Exo n  
Far: Bagdad's Eak, PER d  
Mor: Anabel af Amalia EXO g  
Vibeke Jensen  
Søndergade 40, Struer  
tlf. 97 85 18 54  
vibeke.jensen@get2net.dk

**DK Mount Maria King**  
ORI b 24  
Far: Haslunds Tato, SIA n 21  
Mor: Bellamis' Beefeater, ORI n 24  
Lissen Birkelund  
Ejlbyvej 48  
5471 Søndersø  
Tlf. 64 84 13 88



**Artur Veinel**  
MCO n 22  
far: Ydegårds Adrian, MCO a22  
mor: Kelly's Coons Shiva, MCO f22  
Lenie H. Mathiesen  
Bolejevej 85  
Lendum  
9870 Sindal  
tlf. 98 47 39 99



**Sphinx Chokotabby Ami**  
SIA b 21  
Far: Sphinx Kissing the Pink  
SIA e 21  
Mor: Dan-Thai Optowngirl  
SIA h 21  
Inge-Lise Fredelund  
Øksen 23, st.th., 2630 Tåstrup  
tlf./fax 43527543  
kidogo@mail.tele.dk



**Ginausetts Sharmi**  
perser, født: 24/1-1999  
Far: GIC Van Grebst Komet  
Mor: Ginausetts Miss Tara  
Henrik & Bettina Schönbeck  
Dunhammervej 14, 4600 Køge  
Tlf: 56638430 Fax: 56638432  
www.juvidaschon.dk  
juvida@juvidaschon.dk



## DARAKs topkatte 2001

Kastrat nr. 2

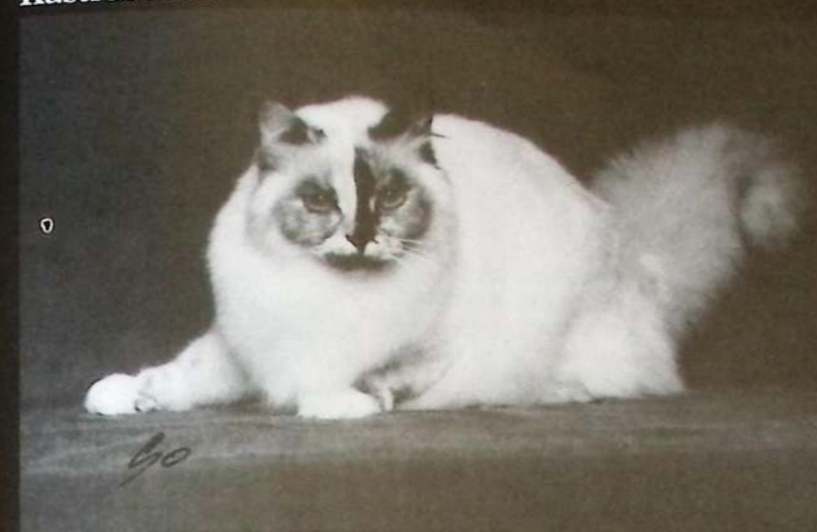

EP Tukenja's Gabriella, SBI f  
født 3.9.1995, ejer: Vibeke Svarrer

Kastrat nr. 4



IP Shengo Maurice, SBI a 21, født 1.3.1998  
Ejer: Charlotte Nissen

Kastrat nr. 5



EP Appolonia of Hawkeye, PER f, født  
16.3.1998  
Ejer: Lilian Larsen

Voksen nr. 5



EC Killix Cindy Crawford, NFO n 22  
født 8.6.1999, Ejer: Dorte Varup

Voksen nr. 7

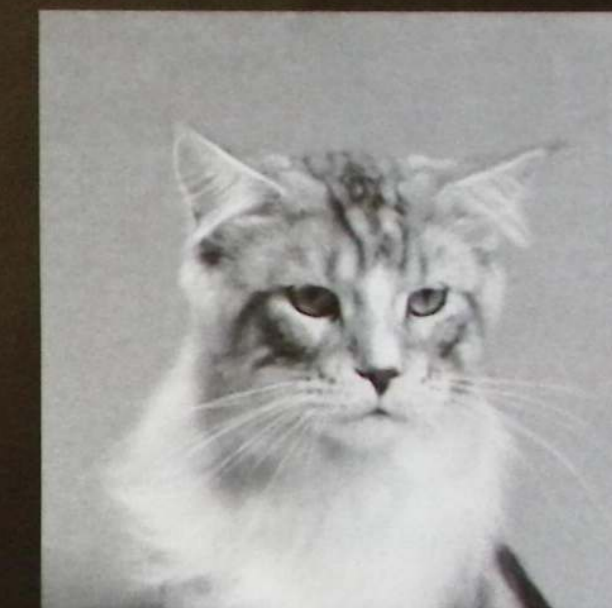

EC Rivendell's Ozzy Osbourne  
MCO ns 09 22, Ejer: Sine Frank  
Rasmussen & Rasmus Heskier

Killing nr. 8



Hofnar Felis Jubatus, NFO w 62  
Ejer: Christina Jensen & Michael Hemmingsen



# Titel- tagere

\* = nomineret



EC Selected Purity Ding å ling  
PER ns Født: 23-07-96  
Opdr.: Pallea Knochel  
Ejer: Pia Kærnegaard  
Emden 01 CACE  
Krusaa 01 CACE  
Vimmerby 01 CACE  
Roskilde 02 CACE  
Herlev 02 CACE \*  
Malme 02 CACE  
Hedensted 02 CACE  
Neustadt 02 CACE  
Middelfart 02 CACE



EP Krolstrup's Mr. Bean  
PER d Født: 21-07-98  
Opdr.: Ejer  
Ejer: Niels-Karl Jensen  
Bogense 00 CAPE BOB 4  
Brokdorf 00 CAPE  
Kolding 00 CAPE BOX  
Esbjerg 00 CAPE BOX  
Groningen 00 CAPE BIS  
Rendsburg 00 CAPE BIS  
Augsburg 01 CAPE  
Holstebro 01 CAPE ;  
Krusaa 01 CAPE ;



EP Kærngaarden's Big Bill Dobby  
MCO n 22 Født: 12-07-98  
Opdr.: Karin & Rene Jensen  
Ejer: A. Andreasen & N. Balle  
Krusaa 01 CAPE ;  
Weinbohla 01 CAPE  
Randers 01 CAPE  
Glostrup 01 CAPE  
Glostrup 01 CAPE  
Groningen 01 CAPE  
Gromitz 01 CAPE  
Roskilde 02 CAPE  
Hedensted 02 CAPE



EP Lesami's Red Dreamer  
PER d Født: 05-06-97  
Opdr.: Ejer  
Ejer: Jeanette Ytting Juul  
Solrød 00 CAPE  
Helsingø 00 CAPE "  
Vejle 01 CAPE \*  
Langeskov 01 CAPE  
Hamburg 01 CAPE BIS  
Taastrup 01 CAPE  
Randers 01 CAPE ;  
Emmen 02 CAPE  
Aars 02 CAPE



GIC Alomi's Mogwai  
PER n 33 Født: 06-07-99  
Opdr.: Lasse Mortensen  
Ejer: Jeanette Ytting Juul  
Randers 01 CAGCIB  
Sæby 01 CAGCIB  
Vissenbjerg 01 CAGCIB BIV  
Gromitz 01 CAGCIB  
Hedensted 02 CAGCIB  
Emmen 02 CAGCIB

GIC Elkington's Johnny Walker  
NFO n 22 Født: 16-10-00  
Opdr.: Lone Elkington  
Ejer: Lysgaard & Elkington  
Malmø 02 CAGCIB BIV ;  
Herlev 02 CAGCIB BIV  
Hedensted 02 CAGCIB BIV \*  
Hassleholm 02 CAGCIB  
Maribo 02 CAGCIB  
Krakow 02 CAGCIB



GIC Nice Girl of Texas Stars  
ABY ns Født: 23-12-99  
Opdr.: Patricia Ernst  
Ejer: Pia Engsted  
Vissenbjerg 01 CAGCIB  
Groningen 01 CAGCIB  
Gromitz 01 CAGCIB  
Køge 02 CAGCIB BIV  
Hedensted 02 CAGCIB  
Middelfart 02 CAGCIB BIV

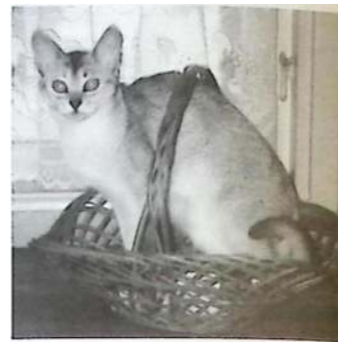

GIC Selected Purity Dilan Special  
PER d 22 Født: 15-04-98  
Opdr.: Pallea Knochel  
Ejer: Pia Kærnegaard  
Slagelse 01 CAGCIB  
Gladsaxe 01 CAGCIB  
Herlev 01 CAGCIB  
Vejle 01 CAGCIB  
Solingen 01 CAGCIB  
Vimmerby 01 CAGCIB



GIC The Silver Clown of Duchess  
PER ns 03 24 Født: 15-05-99  
Opdr.: Bettina & Jens Møller  
Ejer: Vivi & Jan Lassen  
Franeke 02 CAGCIB  
Herlev 02 CAGCIB  
Hedensted 02 CAGCIB  
Neustadt 02 CAGCIB  
Maribo 02 CAGCIB  
Aars 02 CAGCIB \*



GIP Klarborg's Buller  
NFO ns 09 22 Født: 07-09-97  
Opdr.: Heidi Pedersen  
Ejer: M. Jensen & P. Thomsen  
Langeskov 01 CAGPIB \*  
Emden 01 CAGPIB BIS  
Randers 01 CAGPIB ;  
Sæby 01 CAGPIB ;  
Middelfart 02 CAGPIB  
Emmen 02 CAGPIB



GIP Lai-An's Anastasia  
PER g 33 Født:  
Opdr.: Ejer  
Ejer: L. Andersen & K. B. Smidt  
Salzburg 02 CAGPIB ;  
Roskilde 02 CAGPIB  
Herlev 02 CAGPIB ;  
Hedensted 02 CAGPIB \*  
Arnhem 02 CAGPIB  
Arnhem 02 CAGPIB

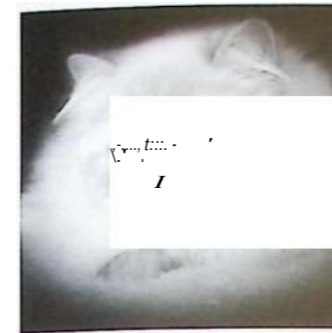

IC Alomi's Zign O' The Time  
PER a 33 21 Født: 08-07-00  
Opdr.: Lasse Mortensen  
Ejer: Jeanette Ytting Juul  
Middelfart 02 CACIB ;  
Emmen 02 CACIB ;  
Aars 02 CACIB



IC Grosseto Felis Jubatus  
NFO n 09 Født: 03-09-00  
Opdr.: Jette Eva Madsen  
Ejer: Helle & Carsten Dølby  
Vissenbjerg 01 CACIB BIV  
Gromitz 01 CACIB  
Hedensted 02 CACIB BIV



IC Jeka-Mis Kajsa Bergqvist  
BUR b Født: 19-09-00  
Opdr.:  
Ejer: Anne Marie Bjelke  
Glostrup 01 CACIB ;  
Vissenbjerg 01 CACIB  
Gromitz 01 CACIB



IP Hentzels Calico  
BRI g 03 Født: 28-01-97  
Opdr.: Ejer  
Ejer: Irene Hentzel  
Roskilde 02 CAPIB "  
Herlev 02 CAPIB BOX  
Most 02 CAPIB BOX



IP Luna-Tick's Khediva Swe-Diva  
ABY n Født: 17-02-00  
Opdr.: Ejer  
Ejer: M. & L. Seifert-Thorsen  
Gromitz 01 CAPIB  
Køge 02 CAPIB  
Herlev 02 CAPIB \*



IP Misty Brown's Wisper Why  
PER f Født: 29-04-99  
Opdr.: Kirsten Nielsen  
Ejer: B. & H. Schönbeck  
Herlev 02 CAPIB  
Arnhem 02 CAPIB  
Arnhem 02 CAPIB

# Titel- tagere

CH Eddore Sandstorm  
PER e Født: 18-05-99  
Opdr.: Joachim Salen  
Ejer: Lis Staunskjær  
Støvring 00 CAC  
Ribe 00 CAC BIV  
Rendsburg 00 CAC



CH Europa's Danske Nougat  
NFO n 22 Født: 06-04-00  
Opdr.: Vibeke & Kjeld Jørgensen  
Ejer: Kirsten Sommer  
Vissenbjerg 01 CAC  
Roskilde 02 CAC  
Hedensted 02 CAC



CH Floresta Leao's Kiara  
NFO g 22 Født: 22-01-01  
Opdr.: Susanne Eriksen  
Ejer: Jeanette Lenander  
Roskilde 02 CAC BIV ;  
Hedensted 02 CAC BIV ;  
Maribo 02 CAC BIV



CH Fluffys Finest Norma Jean  
PER w 62 (33) Født: 01-06-00  
Opdr.: Ejer  
Ejer: Jan Andersen  
Holstebro 01 CAC  
Randers 01 CAC  
Hedensted 02 CAC



CH Gaia Eva-Vlasta  
PER a 33 Født:  
Opdr.: Eva Fuxova  
Ejer: L. Andersen & K. B. Smidt  
Hedensted 02 CAC  
Arnhem 02 CAC  
Arnhem 02 CAC

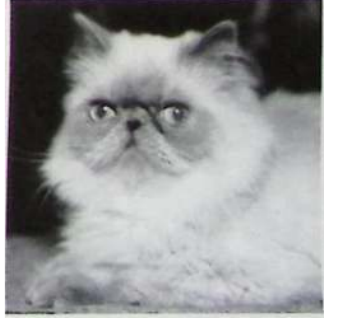



# Titel- tagere

\* = nomineret



CH Lesami's Show Me Heaven  
PER g 33 Født: 29-05-01  
Opdr.: Ejer  
Ejer: Jeanette Ytting Juul  
Hedensted 02 CAC BOX  
Middelfart 02 CAC BIV BOX  
Aars 02 CAC "

PR Blåmunke Felis Jubatus  
NFO a 09 23 Født: 04-03-00  
Opdr.: Jette Eva Madsen  
Ejer: Jensen & Hemmingsen  
Slagelse 01 CAP BIV  
Gladsaxe 01 CAP  
Herlev 01 CAP \*



CH Luna-Tick's Makayla May  
ABY a Født: 20-05-01  
Opdr.: Ejer  
Ejer: M. & L. Seifert-Thorsen  
Hedensted 02 CAC BOX  
Middelfart 02 CAC  
Maribo 02 CAC BIS

PR Hofnar Felis Jubatus  
NFO w 62 Født: 19-08-00  
Opdr.: Jette Eva Madsen  
Ejer: Jensen & Hemmingsen  
Krusaa 01 CAP  
Taastrup 01 CAP  
Randers 01 CAP



CH Luna-Tick's Mustard Tom  
ABY p Født: 20-05-01  
Opdr.: Ejer  
Ejer: M. & L. Seifert-Thorsen  
Hedensted 02 CAC  
Middelfart 02 CAC  
Maribo 02 CAC

PR Lesami's Stuart Little  
PER e 33 Født: 23-05-00  
Opdr.: Ejer  
Ejer: Jeanette Ytting Juul  
Hedensted 02 CAP  
Middelfart 02 CAP  
Aars 02 CAP



CH Rudolf Doucet af Vensyssel  
PER d (33) Født: 03-05-00  
Opdr.: Norma Hassing  
Ejer: Jan Andersen  
Holstebro 01 CAC  
Randers 01 CAC  
Vissenbjerg 01 CAC

PR Pythagoras Zididada  
PER as Født: 01-03-01  
Opdr.: Ejer  
Ejer: Sanni Truedsson  
Køge 02 CAP  
Herlev 02 CAP \*  
Middelfart 02 CAP



CH Tanisjkas Blue Castello  
RUS Født: 25-12-99  
Opdr.: A. Petersen & L. P. Nielsen  
Ejer: Susanne Pram  
Holstebro 01 CAC  
Hedensted 02 CAC  
Aars 02 CAC BIV ,

PR Urd Ve Gimle  
MFO f09 23 Født: 15-07-00  
Opdr.: Randi Jelsing  
Ejer: Yvonne & Bent Hostrup  
Herlev 02 CAP  
Middelfart 02 CAP BIV ,  
Maribo 02 CAP BIV BOX

CH White Sky af Kambyes  
PER w 62 Født: 06-07-97  
Opdr.: Ejer  
Ejer: Lis Staunskjær  
Køge 99 CAC  
Vissenbjerg 99 CAC  
Tønder 00 CAC



# Import & Eksport

## IMPORT

### Australien

Hindmarsh Silva Starlite, BML as 11  
Fra: Mrs. G.R. Moller  
Til: Bent Aggersbøl

### Belgien

Gemstone's Opaline, SBI c  
Fra: Marike Desmet  
Til: Charlotte Holm

### England

Lenenthal Harmony, BAL n  
Fra: Mr. H.C.M Meekings  
Til: Drote Hagen  
Shermese Gypsophilia, SIA n  
Fra: Mrs C. Simpson  
Til: L A M foj  
Shermes Sweetmaggie, SIA n  
Fra: Mrs C. Simpson  
Til: LAM Høj

### Finland

FIN\*Chambclair Pontiac, MCO ns 09  
Fra: Maarit Palmen  
Til: Schobius & Barfoed  
FIN\*Siriuksen Qadima, PER ns  
Fra: S. Hämäläinen & Marika Nyström  
Til: Annika Hogberg & Jorgen Jensen  
FIN\*Kattilan Cotton Jenny, SIA b 21  
Fra: Eeva Vuojolahti  
Til: Dorte Kaae

### Holland

Dutch Swing's Mr. Right, BAL a  
Fra: M. Hoogendoorn  
Til: Jette Bache Iversen  
Siemagic's Sergio, BRI a  
Fra: S Siemens-Rendering  
Til: Lisbeth & Esben Jørgensen  
Kjell av Froskeland, NFO d 09 22  
Fra: Dick & Maureen Smit  
Til: Ilse Larsen  
Marathon's Layla of Dutch Swing, SIA c  
Fra: M. Hoogendoorn  
Til: Jette Bache Iversen  
Bady's Bald Dame Edna, SPH f09  
Fra: Eveline Smits  
Til: Susanne Sonne

### Island

Amber af Esju\*fs, ABY p  
Fra: Bjork Thordardottir  
Til: Bjarne Nielsen

### Italien

CH\*Baton Rouge's Here She Comes, ABYn  
Fra: Stella Chiara Tassara  
Til: Lis Dahlstrøm  
Emma\_Del Plumbago, PER d 33  
Fra: Nino Di Molfetta  
Til: Charlotte Strange

### Latvia

LV\*Star Rain Ariel Baby Face, PER n  
Fra: Marina Baginska  
Til: Susanne Christensen

### Litauen

Kis' Herbas Sindbad, EXO n  
Fra: Grazina Grigutiene  
Til: Katja Nielsen

### Norge

Thamos Fabia, ABY n  
Fra: Erik Gustavsson  
Til: Vivi Fletcher  
Regine a- Sandrabben (N), NFO gs 09  
Fra: Unru Røskar Iversen  
Til: Susanne Eriksen

### Rusland

Bering Knyaz Gvidon, SIB d 09 23  
Fra: Ludmila Ryzkova  
Til: Renate Søgaard  
Peri Knyaz Gvidon, SIB ns 23  
Fra: Ludmila Ryzkova  
Til: Renate Søgaard

### Schweitz

GIC S\*Rawalpindi's Esmerlada Love, SBI c  
Fra: Alex A. Bieber  
Til: Hanne-Sofie & Flemming Sneum  
GIC S\*Grazette's Zum Zum, SBI n  
Fra: Alex A. Bieber  
Til: Hanne-Sofie & Flemming Sneum

### Spanien

S\*Tigressan's G-Ofelia, NFO n 09 22  
Fra: Carina Olofsson  
Til: Belinda & Martin Lysgaard  
Giogolo Patriarca, RAG n 04  
Fra: Eveline Brownswell  
Til: Dorthe Seierø Nielsen  
G.I.Jane Patriarca, RAG x g 04  
Fra: Eveline Brownswell  
Til: Dorthe Seierø Nielsen

### Sverige

Zimbvria Lavinia Happy, ABY n  
Fra: Anita & Kent Helgesson  
Til: Kirsten Thiesen  
S\*Aucuparia's Masaia Mara, ABY o  
Fra: Jan Sjogren  
Til: Bodil & Michael Clarin Floto  
S\*Bonnea's Wales, BUR a  
Fra: Eva Arnstrom  
Til: Heidi E. Rosberg  
S\*Djaknens Blue Pearl, CRX a  
Fra: Eine Palm  
Til: M. Skjerskede & U. Alsterklung  
S\*Klelofts Ingezza Maximilians, CRX b 09  
Fra: M. Loftunger Klein & Jan-Erik Klein  
Til: Vibeke Larsen

S\*Klelofts Grandioza Archibalds, CRXg09  
Fra: M. Loftunger Klein & Jan-Erik Klein  
Til: Jytte & Knud Larsen  
Yamasee Theta B2AX Rock'n'Roll, EURd22  
Fra: Ingeborg Ekstrand  
Til: Berit Østberg  
IDP\*Backasjons Hermions Granger, EURns 24  
Fra: Ewa & Bo-Lennart Sndersson  
Til: Charlotte Frank  
IDP\*Backasjons Hanna Happy, EUR ns 24  
Fra: Ewa & Bo-Lennart Andersson  
Til: Pia Christensen  
EC Never Mind's Radio Ga-Ga, MCO n 09 22  
Fra: Anneli Persson  
Til: Gitte Jensen  
S'Syrenbacken's Blue Sapphire, NFO a  
Fra: Gurli Håkansson  
Til: Freddy Christensen  
S'Mighty Claw's Galadriel, NFO d 09 22  
Fra: Catherine Severin  
Til: Grit Wessel  
EC S'Mar'Michel's Mecatti Orchida, NFO f09 23  
Fra: Monica Adolfsen  
Til: Jette Eva Madsen  
S'Alfskogen's Gabriella, NFO g 09 22  
Fra: Laila & Alf Alexandersson  
Til: Susan Zindel  
S'Ixa's Blomma, NFO ns  
Fra: Anna-Ida Nilsson  
Til: Jette Eva Madsen  
S'Fvirate's Toy Boy Junior, PER d 01  
Fra: Rose & Mikael Adestrom  
Til: Anett Lyng Christensen  
Ormerys Percy-of-Flaming Star, PERe 24  
Fra: Anna Lange  
Til: Ingrid Madsen  
S'Ixillixi's Falling Leaves, PER f  
Fra: Chatrine Persson & Patrik Cyrillus  
Til: Lisbeth Kierulff  
Kopparkullens LE Proud Mary, PER n  
Fra: Gunnel & Lars Daun & Ulrika Meek  
Til: Anne Marie Andersen  
Guldrosen's Luna, PER n 22  
Fra: Eija Kallunki & Kjell Svensson  
Til: Bente Pedersen & Preben Haagesen  
Guldrosen's Buffy, PER n 22  
Fra: Eija Kallunki & Kjell Svensson  
Til: Bente Pedersen & Preben Haagesen  
S\*Backkara's Paloma, SBI a  
Fra: Mary Back  
Til: Ketty Hartwich  
S\*Backkara's Chari, SBI b  
Fra: Mary Back  
Til: Ketty Hartwich  
S\*Backkara's Celaya, SBI b 21  
Fra: Mary Back  
Til: C. Davidsen & K Jakobsen  
IC Cheaptrills Red Riding Hood, SBI d  
Fra: Magdalena Vidal  
Til: Helene Almind  
S\*Backkara's Martell, SBI n  
Fra: Mary Back  
Til: Nanna & Flemming Mikkelsen  
S\*Backkara's Carisma, SBI n  
Fra: Mary Back  
Til: Nanna & Flemming Mikkelsen  
S\*Asisco's Xtreme Xenia, SBI n 21  
Fra: Susanne Karlsson  
Til: Betina Carlsen





# Import & Eksport

S""Lucky-Love's Madonna, SIAN  
Fra: Ann-Marie Aijmer  
Til: Pia Nystrup

## Tyskland

Gatobelo's Evalotta, ABY o  
Fra: Gabriele Uelsberg  
Til: Helle Andersen  
Bloomingdale's Theodor, BRia  
Fra: Ulrike Kurz  
Til: Jeanette & Michael Kjær  
DK Godsk Bullamakanka, BRia  
Fra: Reinhard Strahl  
Til: Tina Toft & Allan From  
Puss'n'Boots' Springtime, EXOj  
Fra: Christine Eimke  
Til: Bente Tell  
Pussini's Wallaby, EXO n 03  
Fra: Christine Eimke  
Til: Bente Tell  
Sarasotas Colours of Night, MCO f09  
Fra: Susanne Lehner  
Til: Kate Vid Gard  
Kiowa vom Weidebush, MCO f22  
Fra: Manuela Wiethiichter  
Til: Hanne Engermann  
SaskaKhan's Lady Brighid, MCO f22  
Fra: Saskia de Wit  
Til: Lisbeth Christensen  
Butterfly of Canpaza, MCO g09  
Fra: Elvira Weidemann  
Til: Birgitte Stenskjær  
Lady Bagbeera of wild nature, MCO n 22  
Fra: Sonja Amerkamp  
Til: Birgitte Philipsen  
MJ's Delight Bacardi Feeling, PER f22  
Fra: Monika Fuss  
Til: Ingrid Madsen

Epoldy of Susbridge, SBI a 21  
Fra: Monika Marx  
Til: Maj Friis

## USA

Mainstreet High Spirit, BENn24  
Fra: Jean Mill & Debbie Corns  
Til: Lone Gudmundsson  
Kiriki Veni Vedi Vis of Primprau, KOR  
Fra: Ann Segrest  
Til: Camilla Baird  
Cedarswamp Mariah of Persefelis, PER ny 11  
Fra: Wilma Lagerwerf  
Til: Sylvia & Allan Outrup  
Villaroyal King Uther, RAGxd 04  
Fra: Eileen Pickett  
Til: Astrid Elkin  
Villaroyal Lady Niniane, RAGxe03  
Fra: Eileen Pickett  
Til: Astrid Elkin  
Lonerock Lady Igraine, RAGxj  
Fra: Sue Villareal  
Til: Astrid Elkin

## EKSPORT

### Australien

Sarafina's Midnigt Bandit, MCO n23  
Fra: Lillian Kristensen  
Til: Ann Ward  
Sarafina's Silver Shadow, MCO ns 22  
Fra: Lillian Kristensen  
Til: Ann Ward

### Belgien

Doanto's Bahiyya of Cooncity, MCO f22  
Fra: D. & T. Raunsbæk  
Til: Nadia de Coninck

## Rettelse:

I sidste nummers racepræsentation af Norsk Skovkat fik redaktøren fjumret lidt rundt med en af billedteksterne. Dette billede forestiller ikke - som ellers anført - EP & G/C Torvmyra's Grand Soltario, NFO ns 23, men derimod hans datter, Guldfakse's Augustine, NFO ns 23!

## Canada

Well-Done's Ruby Rose, PERn0221  
Fra: Anne Marie Andersen  
Til: Kim Lanne Beaton

## England

King Ciryandil Felis Audax, NFO n 22  
Fra: Minna & Kjeld Krøgh  
Til: Iris Luff  
Elkington's King of the Road, NFO n 09 22  
Fra: Lone Elkington  
Til: Lorraine Teyman  
Gandal Felis Audax, NFO n 09 24  
Fra: Minna & Kjeld Krøgh  
Til: Anne Koski-Wood  
Palayali Felis Audax, NFO ns 09 22  
Fra: Minna & Kjeld Krøgh  
Til: Iris Luff  
Wita Felis Audax, NFO w 62  
Fra: Minna & Kjeld Krøgh  
Til: Anne Koski-Wood  
Flaming Star's Black Diamond, PER n  
Fra: Ingrid Madsen  
Til: Jeffrey Burns  
Saltvig's Hamlet, SOM o  
Fra: J. Beeck & O. L. Jacobsen  
Til: Valerie Davidson

## Finland

Alisa Camplin Felis Audax, NFO d 09 23  
Fra: Minna & Kjeld Krøgh  
Til: Annikki & Teuvo Räsänen  
Shani Lundborg, SOK n 22  
Fra: Ole Lund Sørensen  
Til: Aran Kuntze

## Frankrig

Sakeena's Spectacular, NFO n 09 22  
Fra: Sakeena Elkington  
Til: Veronique Dufour

## Holland

Mazzel-Tov's Hip-Hop, ABY n  
Fra: B. & M. Clarin Floto  
Til: G & M Wassing  
Wimmerhale's Birka, ABY o  
Fra: M. Bøgeskov Thomsen  
Til: Jolanda van Eijnatten  
Valention Larenco DK, EXO e  
Fra: Irene & Frank Schmøkel  
Til: Mengs Stekelenburg  
Appalacer Bear's Hi Buddy, MCO d 22  
Fra: Gudrun Bech  
Til: Hillary Buyne  
Castle Rock Make My Day, MCOg  
Fra: Pil Refstrup  
Til: R. & M. van der Walle

Castle Rock Overkill, MCO n  
Fra: Pil Refstrup  
Til: Katie de Haan  
Maintain Living Daylights, MCO n 09 23  
Fra: Rikke Petersen  
Til: Kitty van Ewijk  
Millinocket's Dream Chaser, MCO n 22  
Fra: Anette Melchior  
Til: Eri! Keulen  
Audi Quattro Coonwalk, MCO ns  
Fra: Laila Jensen  
Til: R.G de Bruyn  
Dansbjergs Futte, NFO d 09 23  
Fra: I. Larsen & B. Sperling  
Til: Celine Froma  
Dansbjergs Gwynne, NFO n 09  
Fra: I. Larsen & B. Sperling  
Til: Lydia & Marinus Wolters  
Family in Stripes of Bounty, RAGxa21  
Fra: Lita Lorenzen  
Til: S.C. Kolmsberg  
Shakina Lundborg, SOK n 22  
Fra: Ole Lund Sørensen  
Til: M. & M. Posthema  
Badina's Celine, S, M o  
Fra: Per & Eva Banan  
Til: Wendy Kitzen

Italyen  
Løve Hulens Chutney, MCO f22  
Fra: R. Henriksen & Poul-Erik Pedersen  
Til: Lilia Golfarelli  
Millinocket's Phil Collins, MCO n 22  
Fra: Anette Melchior  
Til: Gabriella Martelli  
Apollyon JJ of Kenfthis, PER n  
Fra: A. Hogberg & J. Jensen  
Til: Gianmichele Romano

Japan  
Dansbjergs Iwan, NFO as 09 25  
Fra: I. Larsen & B. Sperling  
Til: Yoko Sakata  
Dansbjergs Kadir, NFO n 09 22  
Fra: I. Larsen & B. Sperling  
Til: Emiko Inagaki  
Dansbjergs Isabel, NFO n 25  
Fra: I. Larsen & B. Sperling  
Til: Yoko Sakata

Norge  
Ticking Anemone, ABY n  
Fra: Annelise Andersen  
Til: Erik Gustavsson  
Mirza's Luna, BML ns 11  
Fra: Dorthe Larsen  
Til: Eddie Emil Mørch  
Løve Hulens Madam Butterfly, MCO f 22  
Fra: R. Henriksen & Poul-Erik Pedersen  
Til: Anneguri & Anthon Oien

O Toyo's Bald Fairy Tale, SPHN 09  
Fra: Susanne Sonne  
Til: Lill Kaja Ochremenko  
O Toyo's Bald Fifi, SPH n 09  
Fra: Susanne Sonne  
Til: Lill Kaja Ochremenko

## Polen

Pasht's Icey Creame-Soda, BRI e 22  
Fra: Lone Lund  
Til: Elzbieta Ziolkowska  
La Foret's Ylette, NFO f 23  
Fra: Dorthe Varup  
Til: Adam Dytkowski

## Rusland

Sarafina's Lady Rowena, MCO f09 22  
Fra: Lillian Kristensen  
Til: Oleg Saznov

## Schweitz

Catimini's Anastacia, MCO ns 09 23  
Fra: Berit Pedersen & Marcus Bennick  
Til: C. Wedell-Neergaard

## Spanien

Dansbjergs Hertha, NFO n 09 24  
Fra: I. Larsen & B. Sperling  
Til: Maribel Lerdnes

## Sverige

Pasht's Hallelujah Here I Am, BRI a 24  
Fra: Lone Lund  
Til: Bodil Helin  
Pasht's Horace the Hunter, BRI n 24  
Fra: Lone Lund  
Til: Willy Bohman  
Dan-Queen Tosca, EXONS2462  
Fra: Dorthe Ellgaard Madsen  
Til: Monique Malm  
Primprau's Silver Glar-Yi, KOR  
Fra: Camilla Baird  
Til: Eva Holm Sjoren  
Rimturser's Escape, NFO a 22  
Fra: B. Brandt Lysgaard & M. Lysgaard  
Til: Camilla Domeij  
Flaming Star's Blue Fantasy, PER a 03  
Fra: Ingrid Madsen  
Til: Marianne Irene Badra  
Winnetou's Glor EE Look, PERF  
Fra: Karin Trans Pedersen  
Til: Anneli Sargas  
Star Wars Podracer, PER n  
Fra: A. Hogberg & J. Jensen  
Til: Linda Eklund  
Pasht's Heaven is a Snow Tuborg, SFS non w62  
Fra: Lone Lund  
Til: Annette Thoren Haage

## Sydafrika

Keystone Sunblaze, PER e 33  
Fra: Charlotte Strange  
Til: Coren Da Luz

## Tyskland

Nadikat's Happy Leyla, BURc  
Fra: Anne-Grethe Thing Skou  
Til: Ilka Moller  
Sarafina's Desdichado, MCO d 09 22  
Fra: Lillian Kristensen  
Til: Steffi Heilmann  
Appalacer Bear's Crunchy Nut, MCO f22  
Fra: Gudrun Bech  
Til: Sabine Merkl  
Olmocabe's Bimbette, MCO g22  
Fra: Monica & Ole Bonnichsen  
Til: Birgit Weise  
Sarafina's Black Sparrow, MCON  
Fra: Lillian Kristensen  
Til: Ina Zahlten  
Appalacer Bear's Hill Billy, MCO n 22  
Fra: Gudrun Bech  
Til: Manuela Wiethiichter  
Florian's Bull's Eye, MCO n22  
Fra: Birgitte Fjordager  
Til: Christiane Hauslaib-Stahl

Sarafina's Watanaya, MCO ns 09 22  
Fra: Lillian Kristensen  
Til: Manuela Wiethiichter  
Blackfeet's New York of SaskaKhan, MCO ns 22  
Fra: Karin Barfoed  
Til: Saski de Witt  
La Foret's Zorion, NFO a  
Fra: Dorthe Varup  
Til: Gabriele Cascioli  
Don Quijote Felis Jubatus, NFO a09  
Fra: Jette Eva Madsen  
Til: Anja Schonnann  
Fladbjergs Amola, NFO f  
Fra: Henny & Sven Gundel  
Til: Susann Schierz  
Floresta Leao's Olivea, NFO f09 22  
Fra: Susanne Eriksen  
Til: Manuela Nit  
La Foret's Yo-Yo, NFO f23  
Fra: Dorthe Varup  
Til: Gabriele Cascioli  
Gwynne Vaughani Felis Jubatus, DM, NFO n 09  
Fra: Martin Kristensen  
Til: IBrike Wahl  
Princess Finduilas Felis Audax NFO n 09  
Fra: Minna & Kjeld Krøgh  
Til: Dorthe Guhl



# FRONTLINE® VET. MOD LOPPER, FLÅTER OG LUS

- Behandling og forebyggelse på én gang
- Pipetter i både 3- og 6-stk. pakninger
- Fås også som spray (kan bruges til killinger)
- Også til drægtige katte



Frontline Vet. (Fipronil) Indikationer: Forebyggelse og behandling af loppe- og luseangreb hos hund og kat samt flåteangreb hos kat. Kan indgå i behandling af allergisk eksem forårsaget af lopper. Forsigtighedsregler: Må ikke anvendes sammen med andre loppemidler. Ved gentagne shampoo-bade nedsættes effektens varighed. Administrationsområde: til udvortes brug. Se endvidere brugsanvisning på pakningen. Frontline Vet. spray (fipronil 2,5 mg/ml): Frontline Vet. spray beskytter effektivt mod lopper hos hund og kat i 1-2 måneder samt mod flåter hos hund i op til 4 uger. Kan anvendes til hvalpe og killinger, fra de er 2 dage gamle. Dosering: 3-6 ml (7,5-15 mg aktivt stof) / kg. Frontline Pour-On Vet. (fipronil 100 mg/ml) liniment: Frontline Pour-On Vet. beskytter effektivt mod lopper i 1-2 måneder hos hund og kat i op til 4 uger samt mod flåter i op til 4 uger hos hund. Dosering: Til kat: 1 pipette à 0,5 ml. Til hund: 1 pipette à 1,34 ml fra 10-20 kg, 1 pipette à 2,68 ml fra 20-40 kg, 1 pipette à 4,02 ml fra 40-60 kg, 2 pipetter à 2,68 ml fra 60-80 kg. Kontraindikationer: Må ikke anvendes til katte under 12 uger. Må ikke anvendes til hunde under 10 uger og/eller under 3 kg. Pakninger og priser (vejl. udsalgspris inkl. moms): Frontline Vet. spray: 100 ml kr. 119,00, 250 ml kr. 158,00. Frontline Pour-On Vet. 3 x 1 pipette à 0,5 ml kr. 127,00, 6 x 1 pipette à 0,5 ml kr. 225,00, 3 x 1 pipette à 0,67 ml kr. 158,00, 3 x 1 pipette à 1,34 ml kr. 168,00, 3 x 1 pipette à 2,68 ml kr. 178,00, 6 x 1 pipette à 2,68 ml kr. 299,00, 3 x 1 pipette à 4,02 ml kr. 225,00. Udl. V. Marts 2001. MERIAL NORDEN A/S, GLADSAXEVEJ 378, DK 2860 SØBORG, TELEFON 39 66 80 66, FAX 39 66 46 36, www.merial.com

**FRONTLINE® VET.**  
Effektivt og nemt at bruge!  
(Fipronil)





# Import & Eksport

Forstballe' Aksel, NFO n 09 22

Fra: Anne Nielsen  
Til: Peter V elchert  
Dansbjergs Philip, NFO n 09 23

Fra: Ilse Larsen & Birger Sperling  
Til: Inger-Louise Kirshner  
Don Giovanni Felis Jubatus, NFO n 09 23

Fra: Jette Eva Madsen  
Til: Bernd Kluge  
Leporello Felis Jubatus, NFO n 09 23

Fra: Jette Eva Madsen  
Til: Christina Schrøder  
Skønhedsplet Felis Jubatus, NFO n 09 23

Fra: Martin Kristensen  
Til: Ulrike Wahl  
Zacs Magnum, NFO n 09 23  
Fra: Susan & Camilla Zindel  
Til: Frau Anke Kirchmann

Misty Brown's Bennjamin , PER e 33  
Fra: Kirsten Nielsen  
Til: Eva Bach Schmeisser  
Didde Star ofBounty DK, RAG n

Fra: Lita Lorenzen  
Til: Andrea Wulff  
Kiru's Blue Miss Bali, SBI a 21  
Fra: Kirsten Ulsø  
Til: Margit & Hans Bruckel  
Wehnert's True Love, SBI b  
Fra: Susanne & Claus Wehnert  
Til: Adelheid D'Aprano  
Sadiki Lundborg DK, SOK n 22  
Fra: Ole Lund Sørensen  
Til: Ingrid Blickle

## USA

Løve Hulen's Blackout, MCO n  
Fra: R. Henriksen & Poul-Erik Pedersen  
Til: Jennifer Speer

Løve Hulen's Lady Mission, MCO n 09 22  
Fra: R. Henriksen & Poul-Erik Pedersen  
Til: Jennifer Speer  
La Fon-t's Zantana, NFO a 23  
Fra: Dorte Varup  
Til: Sharon E. White  
La Fon-t's Althea, NFO d 09 22

Fra: Dorte Varup  
Til: Sharon E. White  
Europa's Flora Danica, NFO f 09 22  
Fra: Vibeke & Kjeld Jørgensen  
Til: Christine Hopperstad  
Queen Lothiriel Felis Audax , NFO f23

Fra: Minna & Kjeld Krøgh  
Til: Connie Geiger  
Nenirne Felis Audax, NFO g 09 22  
Fra: Minna & Kjeld Krøgh  
Til: Melissa Mattison

Dansbjergs Isolda, NFO ns 09 25

Fra: Ilse Larsen & Birger Sperling  
Til: Patricia Little  
Well-Done's Raising Star, PER f03 22

Fra: Anne Marie Andersen  
Til: Nancy M. Lescavage  
Dushara Snowflake, SOM ns  
Fra: Teresa Guldager  
Til: Sandra De Girolama  
Dushara Catching Trace of Frost, SOM ns  
Fra: Teresa Guldager  
Til: Sandra De Girolama

## Østrig

Sarafina's Flash Light , MCO f 22  
Fra: Lillian Kristensen  
Til: Eva Leberbauer  
McCloud's Freja, MCO n 09 22

Fra: Jeanette & Henrik Stappelfeldt  
Til: Silvia & Uwe Schünberger  
Mountaineer's Buggy Brown , MCO n 22  
Fra: Ingrid Kristensen  
Til: Elisabeth Harberhaur  
Chuki Sana Di Epedia I, SOK n22  
Fra: Ole Lund Sørensen  
Til: Eriela Hopfgartner

**KATTEKLUBBEN** indbyder til International Racekatteudstilling d. 19. + 20. oktober 2002 i Ørtinghallen, Persiavej 1, 8300 Odder, Tlf 86 55 16 06



## Dommere der har accepteret

Marianne Roth, DK, Kh - III  
Hannah Jensen, S, Lh,Slh -I,II  
Anne Køhn, DK Slh - II  
Eiwor Andersson, S All-round  
Raimond Saetre, N, Lh,Slh - I,II  
Luigi Comorio, I, Lh,Slh - I,II

## Ret til ændringer forbeholdes

## Tilmelding:

For medlemmer af Perseren: Kirsten Foldager, Lovrupvej 35, 6690 Gørding, 75178584  
Tilmelding kan ske via internet: <http://www.perseren.dk>

## Tilmeldingsfrist: d.3/10-2002 eller ved opnået hal, dommer- eller burkapacitet.

## Dyrlægekontrol

Begge dage 8.30 - 10.30.  
Kattene skal være i bur kl. 11.00

## Åbningstider

Publikum - 10.00 - 18.00  
Udstillere - 8.30 - 19.00

Ingen katte må forlade hallen før udstillingen er afsluttet, dog senest kl 19.00

**Lørdag d. 19/10-2002: Semilanghår, siam/ori**

**Søndag d. 20/10-2002: Langhår, korthår, huskatte**

## Udstillingsgebyrer

Pr. kat kr.220,-  
Kuld kr.250,-  
Vet./pens., ekstra kr. 50,-  
Avl og opdræt kr. 50,-  
Katteriklasse (4 katte fra en ejer i samme grp) gratis  
1 kat, alene i et dobb.bur kr.300,-  
Pr. kat/kuld udfbed. kr.100,-  
Kuld udenfor bedømm. kr.125,-

For medlemmer af Perseren  
Til salg bur kr. 50,-  
Avl og opdræt Gratis

## Udstillingsgebyret

indbetales til:  
Mette Foldager, Bavnehøjvej 7, 6700 Esbjerg.  
Giro: 157-6089 inden udstillingen eller på check vedlagt tilmeldingen. Ved betaling på udstillingen opkræves et gebyr på kr. 10,- **pr. hat.**

## Dommerelever

Er meget velkomne, Henvelse til Kirsten Foldager 75178584, foldager.sphinx@mail-telia.dk eller Mette Foldager 75128632 email: sphinx@mail-telia.dk

## Steward

Er meget velkomne, Henvelse: Lykke / fadsen Tlf 57 80 60 41 email: weeko@post.tele.dk  
Steward honoreres med kr. 150,- + 1 spisebillet pr. dag

## Annoncer/Præmier

1/1 side kr. 200,-  
1/2 side kr. 125,-

Katalogstr. A5, pri er ind. moms.

Annoncer skal forudbetales til kassereren, se udstilling-gebyrer. Annoncer samt beskud om præmier sendes til: Kirsten Foldager, Lovrupvej 35, 6690 Gørding

**Indbydelse til Racekattens Internationale udstilling**  
den 29. september 2002 i Sorø-Hallerne, Ringstedvej 20, 4180 Sorø

En bær og præsent selv udstilling

## Inviterede dommere:

Dagny Dickens, Sverige  
Hannelore Grimm, Tyskland  
Fabrice Calmes, Frankrig  
Joachim Sahlen, Sverige  
Dieter Filler, Tyskland  
Tellerva Kass, Finland  
Bjarne Wikstrøm, Finland  
Anne Kohn, Danmark  
Steven Jones, Norge  
Marianne Roth, Danmark  
Sirpa Lindelof, Sverige  
Kirsten Foldager, Danmark

All-round I  
I+II  
I+II  
I+II  
I+II  
II  
II  
m  
m  
m  
IV

## Tilmelding

Tilmeldingsblanket sendes til Jette Rybak, Rødkælkevej 43, 2630 Taastrup, tlf/fax 70 23 24 21 eller pr. e-mail: [udstilling@racekatten.dk](mailto:udstilling@racekatten.dk)  
Tilmelding via e-mail skal dog altid være som vedhæftede Word-filer af den originale FD-tilmeldingsblanket. Udstillingsgebyret skal, ifølge Racekattens regler, forudbetales senest den 22. april 2002 til Jette Rybak, Rødkælkevej 43, 2630 Taastrup på giro: 492-36-26 eller med check.  
**Sidste til- og afmeldingsfrist den 9. september 2002** eller når halkapacitet er nået.

## Præmier

Christina Davidsen, tlf. 33263823  
e-mail: [praemieseekretaei@racekatten.dk](mailto:praemieseekretaei@racekatten.dk)

## Udstillingsgebyrer

For medlemmer af andre klubber  
Pr. kat kr. 220  
Kuld kr. 250  
Veteran- og Pensionist klasse ekstra kr. 50  
Kat alene i dobbelt bur kr. 300

## Udstillingspriser KUN

for medlemmer af Racekatten  
1. tilmeldte kat kr. 220  
2. tilmeldte kat kr. 195  
3. og efterfølgende katte kr. 170  
Kuld, uanset antal tilmeldte katte kr. 250  
Veteran & Pensionist klassen ekstra kr. 50  
Kat alene i dobbelt bur kr. 300  
"TIL SALG" bur kr. 150  
Bestilt farvebedømmelse inden udstillingen kr. 100  
Farvebedømmelse på udstillingen kr. 150  
Kat uden for bedømmelse kr. 110

## Dyrlægekontrol:

Mellem kl. 7.00 og 9.00. Alle kattene skal være i bur senest kl. 9.45 Senest vaccination ifølge Felis Danicas regler er den **14. september 2002** - dette gælder også revaccination.

## Dommerelever, steward og dommerønsker

- er meget velkomne - kontakt venligst Vivi Fletcher, tlf. /fax 70 23 27 23 eller pr. e-mail: [dommeroenskei@racekatten.dk](mailto:dommeroenskei@racekatten.dk)

## Annoncer til kataloget

Digitalt/reproklart materiale sendes senest sidste tilmeldingsdato til:  
Camilla Scharff, Langegade 2, st. tv., 2100 København Ø, tlf. 39 20 08 94 eller pr. e-mail: [b-camilla@racekatten.dk](mailto:b-camilla@racekatten.dk)

## Standplads på udstillingen

Standplads kan reserveres på tlf: 33 79 33 99 eller pr. e-mail: [standudlejning@racekatten.dk](mailto:standudlejning@racekatten.dk)



**Indbydelse til Dansk Racekatte Klubs internationale udstilling 2. og 3. november 2002 i Glostrup hallen, Stadionvej 80**

Dette er en to certifikatsudstilling, derfor skal det tydeligt indikeres på tilmeldingen hvilken dag, man ønsker at deltage.

## Dommere

Peter Scholer, Belgien, All-round  
Jean Pierre Rossi, Belgien, All-round  
Marino Kott, Holland, kategori II  
Anne Gro Edstrøm, Norge, kategori III, IV  
Kurth Wahlberg, Sverige, kategori I, II  
Jarmo Rähkä, Finland, kategori III  
Britt-Maria Johansson, Sverige, kategori II  
Letje Rohr-Dubbeld, Holland, kategori II  
Tellervo Kass, Finland, kategori I, II  
Ulrike Wahl, Tyskland, kategori II  
*Ret til ændringer forbeholdes.*

## Tilmelding

Tilmeldingsblanket sendes til

Hanne Kaarsberg  
Bylaugsvænget 55, 2791 Dragør  
tlf. 3253 3624  
[hanne.kaarsberg@darak.dk](mailto:hanne.kaarsberg@darak.dk)

*Vi modtager ikke vedhæftede filer.*

Tilmeldt meget gerne online på [asp.darak.dk](http://asp.darak.dk).  
Læs mere på [www.darak.dk](http://www.darak.dk)

**Tilmeldings- og afmeldingsfrist:** 14. oktober 2002  
BEMÆRK: Datoen overholdes!  
Medsend venligst frankeret svarkuvert.

## Udstillingsgebyrer

Pr. kat kr. 220  
Kuld kr. 250  
Avl og opdræt kr. 50  
Veteran/pensionist (når de dømmes i anden klasse) kr. 50  
*For medlemmer af Darak*  
"Tilsalg" bur kr. 150

Udstillingsgebyr bedes indbetalt samtidig med tilmeldingen senest på afmeldingsfristen til

Postgirokonto: 9 00 39 75  
Kasserer Ole Johnsson  
Keplersgade 22, st.tv.  
2300 København S

*Ved betaling på udstillingen opkræves 10 kr. ekstra pr. kat.*

## Dyrlægekontrol og indsyn

Mellem kl. 6.30 - 9.30.  
Stamtavler og vaccinationsattester skal forevises.  
Vaccination i følge Felis Danicas regler.

## Steward/dommerelever/

## Stande/specialklubber

Steward og dommerelever er velkomne. Kontakt  
Aase Nissen  
Søvej 2, 4771 Kalvehave  
tlf. 5538 9088  
[aase.nissen@darak.dk](mailto:aase.nissen@darak.dk)

## Annoncer og præmier

modtages gerne og med tak. Sendes senest ved tilmeldingsfristen til Hanne Kaarsberg  
Bylaugsvænget 55  
2791 Dragør  
1/1 side kr. 250  
1/2 side kr. 150

## Åbningstider for publikum

Kl. 10.00 - 19.00.

**Ingen katte må forlade udstillingen før kl. 19.00**



# Udstillings Resultater

## Best in Show på Racekattens udstilling d. 12. maj 2002 i Maribo

### Langhår

#### BIS Fertil

Alomi's Hot Date, EXO d 22  
E: Sonja E. Hansen

#### BOXFertil

Flaming Star's A Tribute To Elvis, PER

E: Benthe Hannibal

#### BIS Kastrat

Vixi's He) Little Black Bird, PERn

E: Susan ZehngraftTaylor

#### BOXKastrat

Joy OfLiving's Oliver, EXOn03

E: Myrtle Batchelor

#### BIS ungdyr

Kittystone Requiem OfAlomi, PERe 33

E: Susan Elvekjær

#### BIS killing

Obsession's Handfull OfHope, PERd

E: Lisbeth Kierulff

#### Kuld

Babalou's Kuld

E: B.Pedersen & P.Haagensen

#### Veteran

Vixi's Hey Little Black Bird

E: Susan ZehngraftTaylor

#### Pensionist

IC Sys'Kristoffer

E: Lene Matthews

#### Opdræt

Persefelis

E: Allan & Sylvia Outrup

### Semilanghår

#### BIS Fertil

Con Meo's Obelix , SBI c

E: Birgitte Frey Sørensen

#### BOXFertil

La Foret's Quita, NFO grp III

E: June W. Poulsen

#### BIS Kastrat

Hofnar Felis Jubatus, NFO grp IX

#### BOXKastrat

Urd Ve Gimle, NFO grp VI

E: Y & B Hostrup

#### BISungdyr

Guldfakse's Ida Two Dags,

MCO grp V

E: Lene & Peter Glem

#### BIS killing

Sebasco's Fazer Fazermint,

MCOgrpVII

E: Susanne & Per Larsen

### Kuld

Syrenhaven's Kuld

E: Gudrun Baastrup

#### Veteran

Baobabs Bluebell

E: H. Vigold & B. Hartoft

#### Pensionist

Alfheim's Fie

E: Carli Hækkerup

#### Opdræt

Europa's

E: Vibeke & Kjeld Jørgensen

### Korthår

#### BIS Fertil

Luna-Tick's Makayla-May,

ABYa

E: M.& L. Seifert-Thorsen

#### BOXFertil

Leeza's Blue Tiger, BRI a

E: Lea Winther-Jørgensen

#### BIS Kastrat

Lurifax Malteser Sterling,

RUS

E: Lise Vigsø

#### BOXKastrat

Dushara Morgana, SOM n

E: Teresa Guldager

#### BISungdyr

Saltvig's Kjute Blue Luna,

ABYa

E: J. Beeck & O. Jacobsen

#### BIS killing

Albøsh Alfredo, BML grp I

E: Merete Albøsh & Allan

#### Kuld

Syrenhaven's Kuld

E: Gudrun Baastrup

#### Veteran

Cira De Vicio

E: Linda Diniz

### SIAM/OKH

#### BIS Fertil

Nissen's Frederik, SIA n

E: Annelise & Erik Nissen

#### BOXFertil

Nissen's Fiona, ORI a

E: Annelise & Erik Nissen

#### BISKastrat

Wee-Ko's Kissing An Angel,

SIAG21

E: L. Madsen & J. Andersen

#### BOXKastrat

Wee-Ko's Justice OfPride,

SIAn

E: L. Madsen & J. Andersen

#### BISungdyr

Falstria's Clemente, SIA a

E: Lone Ebbesen

### BIS killing

Tværmoses Fanelli, SIA b

E: Heidi Tværmosse

#### Kuld

Skuld Kuld

E: Susanne Qvick

#### Veteran

Nissen's Omar

E: Anthony Batchelor

### BISHuskat

Knud Knudsen Hr.

E: Lene Matthews

### MissMaribo

Buens Kuld

E: B. Thaysen &

A. Munk-Madsen

### Alle nomineringerne

#### Langhår

Bacardi's Fernando, PER n 01

E: Anita & Brian Nimb

Obsession's Handfull Of Hope,

PERd

E: Lisbeth Kierulff

S\*Eddore High Places OfAlomi,

EXO e

E: Sonja E Hansen &

L.Mortensen

Alomi's Hot Date, EXO d 22

E: Sonja E Hansen

Skatman's Logo, PER n 02

E: Christina Stolt

Høartbreakers Hugs'n Kisses,

PERn03

E: Susanne Hansen



## Udstillingsglin t



Vixi's Hey Little Black Bird,

PERn

E: Susan ZehngraftTaylor

Frk. Fie afkambyses, PER g

E: Susan ZehngraftTaylor

Joy OfLiving's Oliver, EXO n

03

E: Myrtle Batchelor

Lai-Ans Anastasia, PER g 33

E: Lailah Andersen & K

Smidt

Keystone Sunflower, PER g 33

E: Lise-Lotte Bjarnhof

Kittystone Requiem OfAlomi,

PERe 33

E: Susan Elvekjær

Bright Star's Tear's In He-

aven, PER a 01

E: Benthe Hannibal

Flaming Star's A Tribute To

Elvis, PER e 02

E: Benthe Hannibal

Persefelis Golden Lollipop,

PERny22

E: Denice Zachariasen

Pythagoras Zididada, PER as

E: Sanni Truedsson

Sugar Baby De Persefelis,

PER ns 11

E: Trine Marie Nielsen

Persefelis Peter Pan,

PER ns 11

E: Allan & Sy via Outrup



### Semilanghår

La Foret's Quita, NFO grp III

E: June W. Poulsen

Family's Sexy Lady, NFO grp

IV

E: Berit Hansen

Rimtursers Return, NFO grp

IX

E: Freddy Christensen

Castle Rock Ace Of Spades,

MCOgrpI

E: Lotte Jeppesen

Champagnes Arif, MCO grp

VII

E: Gitte Petersen



Guldfakse's Ida Two Dogs,

MCO grp V

E: Lene & Peter Glem

Alfheim's Fie, NFO grp III

E: Carli Hækkerup

Baobabs Bluebell,

NFO grpIV

E: H. Vigold & B. Hartoft

Dk Floresta Leao's Basil Mus,

NFOgrpVI

E: Lena Hass

Tukenja's Gabriella, SBI f

E: Vibeke Svarrer

Patriarca Gucci, RAG n

E: Dorthe Seirø Nielsen

Sebasco's Fazer Fazermint,

MCOgrpVII

E: Susanne & Per Larsen

Con Meo's Monique, SBI n

E: Mette Michelsen

Guldfakse's Hanging Cloud,

MCOgrpIX

E: Susanne & Per Larsen

Europa's Danske Gorm,

NFOgrpIII

E: S. og K Høj Andersen

Killix Fiona, NFO grp II

E: S. og K Høj Andersen

Castle Rock Fire Engine,

MCO grpVI

E: Ann-Dorit Palmund

Hofnar Felis Jubatus,

NFOgrpIX

E: Hemmingsen & Jensen

Blåmunke Felis Jubatus,

NFOgrpIV

E: Hemmingsen & Jensen

Donna Elvira Felis Jubatus,

NFOgrpIV

E: Hemmingsen & Jensen



Dk Von Frey Felix, SBI a

E: Birgitte Frey Sørensen

Con Meo's Obelix, SBI c

E: Heidi Nowakowski

Urd Ve Gimle, NFO grp VI

E: Y & B Hostrup

Mccloud's D'antagnan,

MCO grp V

E: H.& J. Stapelfeldt

Mainehouses Camma-Cheri,

MCO grp IV

E: Annette Lund Svaneberg

Lindskjalv's Frigg,

NFO grp IV

E: Lone Højris

Rushmore Agamemnon,

MCOgrpIII

E: Karina A. Schmidt

Teilmann's Taus,

NFOgrpVIII

E: Alice L. Teilmann

Starkad's Robin, NFO grp III

E: Mette Rahm.

Skovkatten Svend Tveskæg,

NFOgrpIV

E: Birthe Hjorth

Rivendell's Ozzy Ozbourne,

MCOgrpVIII

E: Sine Frank Rasmussen

Milinoctet's Megg McMuffin,

MCOgrpIII

E: M. Jensen & A.Lorentzen

Europa's Jytte Hilden,

NFOgrpIII

E: Vibeke & Kjeld Jørgensen

Fladbjergs Amandus,

NFOgrpI

E: Henny Gunde

Floresta Leao's Yasmin Quick

Silver, NFO grp VIII

E: Susanne Eriksen

Reminds Never Moon Rafael,

MCOgrpVI

E: Rene Axelsen

Cecicat Figaro, NFO grp VII



altvig's Fineste Pine.  
OM ns  
E: J. Beck & O. Jacobsen  
Cami cha's Golden Mocat,  
B R b  
E: Lone Guldberg  
Mi s Cnt Thalia Ice Blue,  
SOM a  
E: Bendte Hultberg  
Camelyard's Athos,  
CRX.grpII  
E: Anthony Batchelor  
Saltvig's Kjute Blue Luna,  
ABYa  
E: J. Beec & O. Jacobsen

**SIAM/OKH**  
Wee-Ko's Justice OfPride,  
SIAn  
E: L. Madsen & J. Andersen  
Falstria's Clemente, SIA a  
E: Lone Ebbesen  
Nissen's Fiona, ORI a  
E: Annelise & Erik Nissen  
Nissen's Frederik, SIA n  
E: Annelise & Erik Nissen  
'lærmore's Fanelli SIA b  
E: Heidi 'lærmore  
Wee-Ko's Kissing An Angel,  
SIAg 21  
E: L. Madsen & J. Andersen



### Best in Show på på YRAK's udstilling d. 29. & 30. juni 2002 i Aars

Look ofLo, e von Asserbo  
(PER a 02)  
E: Susanne Hansen  
**BIS kastrat**  
Cecilie afJurian (PER g 03)  
E: Anette & John Vohnsen  
**BOXkastrat**  
Junior afJurian (PER a 03)  
E: Lone Davidsen  
**BIS ungdom**  
'Tvo B's My Sweet Love (PER  
d)  
E: Bodil & Per Sthaalros  
**BIS killing**  
Bartel's EXO Hugs' N' Kisses  
(EXO n 22)  
E: Karl-Heinz Bartel  
**Bedstekuld**  
Flaroing Star's  
E: Ingrid & Leo Madsen  
**Bedste veteran**  
Malawis Smoke Generation  
E: Lenette & Jakob Nielsen  
**Bedste opdræt**  
Persefims  
v. Sylvia & Allan Outrup  
**Bedste avl**  
Malawis Smoke Generation  
E: Lenette & Jakob Nielsen

**Kategori2**  
**BIS Voksen**  
WW99 Milinocket's Pink Flo-  
yd (MCO grp V)  
E: Danielle Villefrance  
**BOX Voksen**  
Florian's Silver Angel  
(MCO grp VII)  
E: Birgitte Fjordager  
**BIS kastrat**  
Willowplace Fireworks  
(MCO grp VII)  
E: Anette Melchior  
**BOXkastrat**  
Milinocket's Sara Abigaile  
(MCO grp III)  
E: Birthe Leth

**BISungdyr**  
Wytopitlock Gershwin  
(MCO grp III)  
E: Anette Becker  
**BIS killing**  
Zacs Magnum (NFO grp IV)  
E: Susan & Camilla Zindel  
**Bedstekuld**  
Rushmore's  
E: Karina Abildskov Schmidt  
**Bedste veteran**  
Kiru's Lady Anneli  
E: Micheyl Riis  
**Bedste opdræt**  
Milinocket's  
v. Anette Melchior  
**Bedste avl**  
WW99 Milinocket's  
Pink Floyd  
E: Danielle Villefrance

**Kategori3**  
**BIS Voksen**  
Lugwe's Sienna (ABY n)  
E: LeneBay  
**BOX Voksen**  
Jumanji Danish Beluga  
(BEN n 24)  
E: Hanne S. Pedersen  
**BISkastrat**  
Luna-Tick's Khediva Swe-Di-  
va (ABYn)  
E: M. & L. Seifert-Thorsen  
**BOXkastrat**  
Mukwah's Mikkil (BRI n 24)  
E: Birgitte Mailand  
**BIS ungdom**  
AbyRivers Headache  
of Camischa (ABY n)  
E: Camilla Scharff  
**BIS killing**  
Llandars Naomee (BEN n 24)  
E: Heidi Kjøgx & Jean Nielsen  
**Bedstekuld**  
Misomali's  
E: Vivian Sørensen

**Bedste veteran**  
Iah-Ra's Onuris (ABY o)  
E: Elsebeth Pedersen  
**Bedste pensionist**  
Gyldfina's Red India (SOM o)  
E: Anette Birker Pedersen

**Kategori4**  
**BIS Voksen**  
WW01 Kattilan Daisy Doody  
(SIA b)  
E: Dorte Kaee  
**BOX Voksen**  
Bella.mis' Finlandia (ORI b)  
E: Dorte Kaee  
**BIS kastrat**  
Vibkjær's Andre Nidoking  
(ORI c 24)  
E: Karin Kjær Nielsen  
**BOXkastrat**  
Wee-ko's Kissing An Angel  
(SIA g 21)  
E: Jørgen Andersen  
**Bedste ungdom**  
Nissens Gitta (SIA b)  
E: Aase Christiansen  
Bedste killing  
Feles Grata C Isiliva  
(ORI as 24)  
E: Ole & Elsebeth Amstrup  
**Bedste veteran**  
Okonor Hakuna Matata  
E: Karin Kjær Nielsen  
**Bedste avl**  
Okonor Hakuna Matata  
E: Karin Kjær Nielsen

**BISHuskat**  
Trille  
E: Sonja Kristensen  
**BOXHuskat**  
Robin Hood  
E: Birgith Kjeldgaard

I sidste nr. af Kattemaga-  
sinet var der desværre  
faldet et resultat ud fra  
YRAK's udstilling i  
**Hedensted:**

**BIS kuld kat. 1:**  
Bartel's kuld.  
E: Karl-Heinz Bartel



Sådan efterlader man  
IKKE sin bur!



## Info fra Felis Danica:

### Felis Danica Kalender

**Lørdag den 26. oktober:**  
Møde med Specialklubberne - dagsorden udsendes  
senere.

### PKD: Certificerede Dyrlæger

Nedennævnte dyrlæger er certificerede af den Kgl.  
Landbohøjskole til scanning for PKD  
Kattene skal være mærket (chip eller tatovering)  
og der skal bruges den særlige attest der er udfær-  
diget til brug for resultatet. Resultater der indsen-  
des til Felis Danica - mærket PKD scanning -  
Postboks 174, 2630 Tåstrup, bliver 100% fortroligt  
arkiveret.

#### Sjælland:

Den Kgl. Veterinær- og Landbohøjskole  
Billowsvej 17  
1870 Frederiksberg C  
Tlf 3528 2828  
Dyrlæge Karen Margrethe Pedersen  
Dyrlæge Jørgen Kock

Frederiksberg Dyreklinik  
Frederiksbergvej 17  
4180 Sorø  
Tlf 5783 0252  
Dyrlæge Per Larsen

#### Jylland:

Løkken Dyreklinik  
Egevej 47 B  
9480 Løkken  
Tlf 9899 1205  
Dyrlæge Niels Østergaard

Varde Dyreklinik  
Ndr. Blvd. 96 a  
6800 Varde  
Tlf 7522 0988  
Dyrlæge Christian Mogensen

Bygholm Dyrehospital  
Islandsvej 18  
8700 Horsens  
Tlf 7561 1444  
Dyrlæge Gustav Valentiner-Branth

Aase Nissen, Formand FD  
28/06/01

## Specialklubber under Felis Danica

BB - Bunneser &  
British Shorthair  
Camilla Scharff  
Langøgade 2, st.tv.  
2100 København Ø  
Tlf 39 20 08 94

Bicolouren  
Lilian Larsen  
Tranehavegård 35 st.  
2450 København SV  
Tlf 33 23 87 96

Colourpointen  
Gurli Petersen  
Agervænget 25  
4293 Dianalund  
58 26 47 79

Cymric- & Manx  
klubben  
Mickey Thomsen  
Grønnedalen 14 A.st.mf.  
7100Vejle  
Tlf 75 72 77 78

Dansk Abyssinier & Somali  
Klub, **DASK** /Tickingen  
Lene Bay  
Trekonergade 37A  
2500Valby  
Tlf 26 24 12 84 3

Dansk Siameser &  
Orientaler Ring  
Annemette Nielsen  
Møllebakken 31 Strib  
5500 Middelfart  
Tlf 64 40 66 08

Dansk Silver Katteklub  
Ruth Brynnum  
Søndervangen 60  
3460 Birkerød  
Tlf 45 81 01 75

Dansk Vangora  
Tyrkisk Angora & Van  
Ole Madsen  
Munksjørupvej 43  
9670 Løgstør  
Tlf 98 67 88 44

Den Hellige Binna  
Inge Brønserud  
Lathyrusvej 19  
3500 Værløse  
Tlf 44 48 38 13

Europe-klubben  
Charlotte Frank  
Midgårdsvvej 14  
3000 Helsingør  
Tlf 49 20 19 33

Langhårskatten  
Winnie Andersen  
Østergade 29, Ganløse  
3660 Stenløse  
Tlf 48 18 46 29

Maine Coon Klubben  
Danmark  
Kurt Olesen  
Nørrebro Runddel 116  
5220 Odense SØ  
Tlf 65 93 44 67

Norsk Skovkattering,  
Danmark  
AnneKøhn  
Lundbyvej 4, Oreby  
4261 Dalmose  
Tlf 58 18 58 58

Rex & Sphynx Klubben  
Susanna Bugge  
Kærlodden 7  
8320 Mårslet  
Tlf 86 27 28 19

Russian Blue Klubben  
Allan Kastberg  
Finsensvej 61, 1. th.  
2000 Frederiksberg  
Tlf 38 33 02 93

Siameser &  
Orientaler-klubben  
AnneWagner  
Torpevej 10  
4050Skibby  
Tlf 47 52 05 33

SPK for Russian  
Blue af 1990  
Lars Preuss Nielsen  
Herregårdsparken 81  
8700 Horsens  
Tlf 76 74 00 72

SPK for Siamopdrættere  
Margit Thomsen  
Skovvejen 13b  
4050Skibby  
Tlf 42 32 0145

Sokoke Klubben  
Anette Cederquist  
Byagervej 102 K  
8330Beder  
Tlf 86 93 71 61

SUA - Abyssinier & Somali  
Bodil Clarin Floto  
Frederiksborgvej 350 B  
4000 Roskilde  
Tlf 46 75 30 48

Sølvkatten af 1990  
Allan Outrup  
Betulavej 5  
3200 Helsingør  
Tlf 48 79 64 68



# Opdrættere i Felis Danica



## Abyssinier

### Fletchers

ivi Fletcher  
2610 Rødovre  
36 72 20 09  
fletcher@get2net.dk  
hjem.get2net.dk/fletcher

### Iah-Ra's

Sorrel og vildtfarvet  
Lysgaard og Amundsen  
Skolekrogen 56 A  
3500 Værløse  
44484064, Iah-Ra@get2net.dk

### Marica

Vildtf., sorrel/LABY/SOM  
Margit Hørslev  
Lærkevej 6  
3550 Slangerup  
47 33 32 68 fax 47333868

### Vallue

BUR & British Shorthair  
Elsebeth & B. Pedersen  
Valmuevej 22  
9970 Strandby  
98481242

### British Shorthair

### Apiatif

blå, sort, lilla, chokolade  
Pia Kjeldgaard  
8800 Viborg  
tlf/fax 86 62 92 31  
home 13.inet.tele.dk/apiatif

### Cat 4 You

Crème, chok., blå, lilla  
Lea Winther-Jørgensen  
Havdrupvej 43a  
2700 Brønshøj  
38 60 20 67

### Gracias

Fuldf., bicol., harlek., van  
Susanne K Lorentzen  
9440 Aabybro  
98 2424 76  
gracia@mail.dk

### Hesselbjerg's

Sort, blå, spotted  
BH Jensen & A Johansen  
86 26 50 50/26 27 65 16  
hesselbjerg@email.dk  
www.hesselbjerg.dk

### La Chatte

Blå, blåcrème og crème  
Anette Høj Jensen  
Øvej 3, Sverdrup  
6100 Haderslev  
7458 50 98

## Osito's

Blå  
Karina Sundsvald  
Åbjergvej 20  
3600 Frederikssund  
217067 39

## Pasht's

Alt i fuldfarver & tabby  
Spec. Chok. & lillatabby  
LoneLund  
NykøbingSjælland  
Tlf 59 36 10 59

## Valhalla

Blå  
Helle Schulz  
Klevehøjvej 8  
2640 Hedehusene  
43 9946 99

## Burmilla

## Af Misopotanien

Bent & Anni Aggersbøl  
Godsparken 60  
2670 Greve  
tlf/fax 43 90 71 52  
misapo@get2net.dk

## Colourpoint

## Westpoint

+ Exotic. Spec. Tabby  
Maiken Christiansen  
3650 Ølstykke  
47161444  
westpoint@image.dk

## Comish Rex

## Bodwin

Nu også Devon Rex  
Susanna T. Bugge  
Kærløden 7  
8320 Mårslet  
86 27 2819

## Yeoman

Skjershede & Alster Klug  
Krogebjerg 94, 2720  
Vanløse 38761173  
www.dk-yeoman.dk  
mass@post.tele.dk

## Europe

## Langhusets

Sort silver tabby  
Charlotte Frank  
Midgårdsvvej 14  
3000 Helsingør  
492019 33

## Rothe

Gamle danske rødtabbylinier  
Ulla Helweg Rothe  
Skoffervej 1, 4 th  
2400 København NV  
35 812712

## Exotic

## Af Amalia

Privat opdræt af Exotic  
Vibeke Jensen  
97 8518 54  
vibeke.jensen@get2net.dk  
hjem.get2net.dk/amalia

## Hellig Binna

## Dia Chazan

Alle maskefarver  
Ketty Hartwich  
Bredager 3, 2. th  
2650 Hvidovre  
36 48 2919

## Jente's

Gerda Andersen  
Voldgade 70  
8700 Horsens  
75 6134 87 fax 75617668  
jente@jente.dk/www.jente.dk

## Kempes

Maskefarver brun og blå  
Inge Vang Olsen  
Tvebjergvej 12  
3600 Frederikssund  
47 3123 71

## Nabra

Nanna Brandt  
Carl Plougsvej 19 C  
3460 Birkerød  
45811011  
nanna.brandt@tdcadsl.dk

## Præstø's Cat DK

Jeannette Jensen  
Bygvænget 5  
4720 Præstø  
tlf 55 99 29 65  
salg@Romantiskbad.dk

## Sinklair

Susser & Fl. Nielsen  
Nykøbingvej 39, Ørslev  
4200 Slagelse  
58 26 87 70

## Von Gott

Alle maskefarver  
Nanna & Fl. Mikkelsen  
Clausholmvej 14  
2720 Vanløse  
38748278

## Korat

### Primprau's

med en mildjervvilje!  
Camilla Baird  
45768631/20977535  
mail@korat.dk  
www.korat.dk

## Maine Coon

### Fuglsang's

Rita Fuglsang Jensen  
Gl. Feggesundvej 172  
7742 Vesløs  
fuglsang.mco@post.tele.dk  
start.at/fuglsang

### Gugger

Kærligt, seriøst opdræt  
Lotte Jeppesen  
49131188  
l.jeppesen@post.tele.dk  
home0.inet.tele.dk/gugger

### Heftycat

Flere farver -hvid  
Dorthe & Ole Nielsen  
Ørslevgade 40 B  
4100 Ringsted  
56 381849

### KAWA

Lykke og Bent Kawa  
Jersie, Solrød Strand  
561465 44  
lykkekawa@dadlnet.dk  
www.kawa.suite.dk/

### Klippeøen's

Flere farver  
Nielsen & Carlsen  
56470063-56470714  
klipurens.katteri@nailtele.dk  
a.carlsen@worldonline.dk

### Pleione's

Malene Børsting  
8700 Horsens  
75 65 65 62  
www.pleione.dk  
pleione@mail.stofanet.dk

### Sarafina

Alle farver - hvid  
Lillian Kristensen  
Egernvænget 8, Karup  
5210 Odense NV  
tlf/fax 65 94 36 44

### Tappernøje's

Flere farver  
Vibeke Hamborg  
Vordingborgvej 525  
4683 Rønnede  
567126 90

### Teeny Weeny

Kærligt seriøst opdræt af  
sunde kilinger  
Kisten Berg  
8700 Horsens, 75601240  
dk-online@stofanet.dk

## Norsk Skovkat

### Ajlfheim

Alle pæne farver  
B. Hartoft & H. Vigold  
Annettevej 9  
2970 Hørsholm  
45 86 87 94

### Elkington

Alle farver  
Lone Elkington  
Overdrevsvej 45  
4640 Fakse  
56 78 82 20

### Fabis

Alle farver  
Charlotte Bergquist  
Ishøj Bygade 32  
2635 Ishøj  
tlf/fax 43 52 18 21

### Family's

+ maine coon. Alle farver  
Stueopdræt med hund.  
Berit Sigersen  
56529001, St. Heddinge  
sigersen@racekat.dk

### Jættestuen

Susanne & V. Andersen  
Højbyvej 37, Højby  
4320 Lejre  
46 48 28 07 fax 44531711  
jaettestuen@vip.cybercity.dk

### Kville

Birgit & Palle Larsen  
2300 København S  
32 97 29 40  
kville@post12.tele.dk  
home 12.inet.tele.dk/kville/

## La Foret

Store racetypiske/alle farver  
Dorte Garde Varup  
Iriansvej 21  
2300 København S  
32 97 22 20

### Tilla Nova

Alle farver m/u hvidt  
Bette & John Lind  
3650 Ølstykke  
47177520/www.tilianova.dk  
tilianova@tilianova.dk

## Uldtotten

+MaineCoon  
Ketty Christoffersen  
3250 Gilleleje  
48391058  
ketty@uldtotten.dk

## Perser og Colourpoint

### Anjela

Silversh, chinchilla & tab  
Anne-Jette & Lars Meng  
Haldagennaglevej 26  
4250 Fuglebjerg  
55454612

### Bright Star's

Bicolour og fuldfarvet  
Benthe Hannibal  
4930 Maribo  
54 75 76 08  
bright-star@email.dk

### Cucumis

Fuldfarvede & bicolour  
Hanne Kristensen  
Stampemøllevej 77  
8300 Odder  
86 543174

## Flaming Star's

Alle farver, tab m/u hvidt  
Ingrid Madsen  
Vejlby Vænge 156  
8240 Risskov  
tlf/fax 86 2130 21

### Kalvehaves Lion

Silvertab, shaded, golden  
Connie Krøner  
4771 Kalvehave  
tlf/fax 55 38 86 11  
www.kalvehaves-lion.dk

### Ladykiller's

Perser/Exotic  
Ann Elgaard..Jørgensen  
Annasholmsgade 41, stv.  
5000 Odense C, 66 1150 48  
ladykiller@email.dk

### Persefelts

Chinchilla, shaded, golden  
Allan & Sylvia Outrup  
Betulavej 5, Helsingør  
48796468/www.persefelis.dk  
perfelis@post10.tele.dk

### Von Gørtz

Chinchilla golden-PER/EXO  
Emilie Hørstrup  
Hobrovej 122  
9530 Støvring  
tlf/fax 98 37 35 45

## Ragdoll

### Klippeøen's

+perser  
Nielsen & Carlsen  
56470063-56470714  
klippeens.kattersmailteledk  
a.carlsen@worldonline.dk

## Siameser

### Aslan's

Anne Wagner  
Torpevej 10  
4050 Skibby  
Brun cho, blå tab.maske  
47 52 05 33

### Klingskov's

Brunmaskede siamesere  
Kis & Mogens Østerby  
Tlf/fax 64 82 18 44  
oesterby@post6.tele.dk  
home6.inet.tele.dk/oesterby/

### Kragemose

Flemming Mortensen  
Brun - & blåmasket siam.  
Egen import, serie t opdræt  
hvor det gode temperament  
kommer først. 55 45 65 15

### Misbehavin

Blå, brun & chok. masket  
Lis Højensgård  
Råhøj Alle 2  
8270 Højbjerg  
86 27 4810

## Somali

### Badina

Flere farver  
Per & Eva Baden  
Violinvej 9, Tangbjerg  
3650 Ølstykke  
47100144

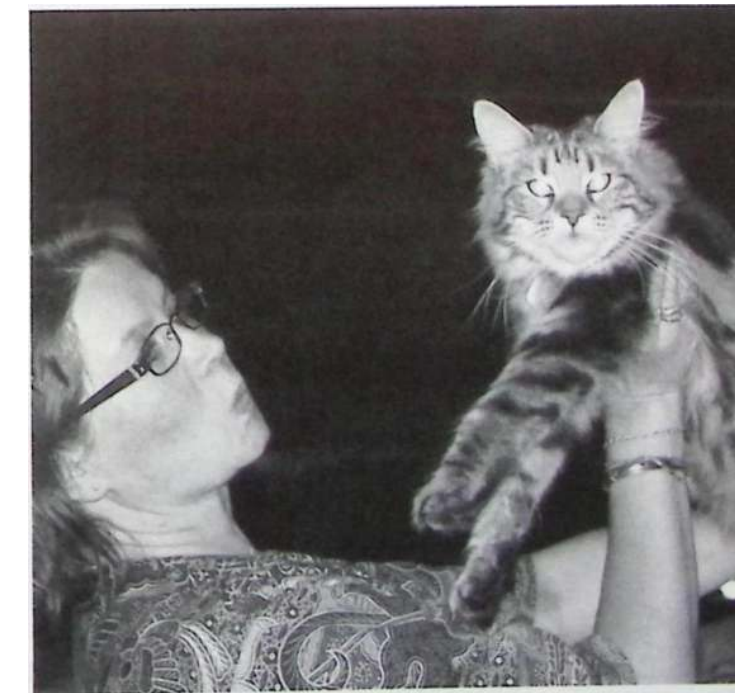

## Udstillingsglimt!



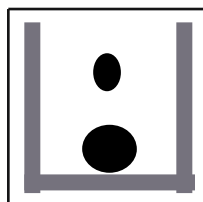

## Værd at vide om stamnavne og stamtavler m.m.

Felis Danica har en stambogsfører, som udfærdiger stamtavler for hele Danmark. Hver hovedklub har en eller flere stambogssekretærer.

Al henvendelse vedrørende stamnavne og stamtavler sker til egen stambogssekretær. Priser kan læses under Betaling.

### Stamnavn

Blanket til ansøgning om stamnavn fås hos stambogssekretæren. Der indsendes mindst 3 forslag. Stamnavne må højst bestå af 15 tegn incl. mellemrum. I Danmark starter alle nye stamnavne med DK Ekspeditionstiden er ca. 2 mdr. og betaling skal ske ved bestillingen.

Stamnavnet er personlig ejendom og er gyldigt i 30 år efter det sidst var i brug.

Stamnavnet kan efter ejers død overtages af en direkte arving. Dette meddeles Felis Danica. Hvis ingen ønsker at videreføre stamnavnet, slettes det efter 20 år. Et stamnavn kan slettes, hvis ejeren ikke ønsker at opdrætte mere. Fortryder ejeren, skal der gå mindst 5 år, før et nyt stamnavn kan oprettes. Et slettet stamnavn kan først bruges igen 20 år efter det sidst var i brug. Fritagelse for stamnavn kan fås i tilfælde af, at du kun ønsker at opdrætte et kuld. Killingerne kan så kun få et navn samt en evt. farvebetegnelse.

### Stamtavler

Parringsattest og stamtavlerekvisition fås gennem egen klubs stambogssekretær. Kattens navn må højst bestå af 20 tegn udover stamnavnet. Hele kullet skal stambogsføres på en gang og inden kullet er

fyldt 3 måneder. Dog kan der mod forhøjet gebyr fås stamtavler indtil katten er 12 mdr.

Parringsattest skal være underskrevet af både hankatteejeren og hunkatteejeren. Parringsattest og stamtavlerekvisition må ikke klippes over.

Har en hunkat to ejere med hvert sit stamnavn, skal begge ejere underskrive stamtavlerekvisitionen.

Stamtavle og underskrevet ejerskiftekort skal medfølge hver gang, du overdrager en killing, ungdyr eller voksen kat, uanset om der er tale om salg eller gave.

Dog kan stamtavlen tilbageholdes ved salg på afbetaling, indtil restbeløbet er betalt.

Første gang en hankat bliver far medsendes hans kryptorchidattest. Første gang der registreres afkom efter en kat skal kattens navlebrok-attest medsendes.

Der kan ikke udstedes stamtavle til katte over 12 mdr.

### Ejerskifte

Ejerskifte foretages gratis ved indsendelse af ejerskifte kort. Er dette bortkommet indsendes originalstamtavlen som bevis på ejerskab.

Det er vigtigt at foretage ejerskifte straks, da der ellers ikke kan avles på katene.

### Stamtavlekopi

Er originalstamtavlen bortkommet, kan du få en ny stamtavle ved henvendelse til egen klubs stambogssekretær. Kopistamtavlen ligger hos stambogsføreren 3 måneder efter ansøgning.

**OBS:**  
**HUSK de nye og forenk-  
lede priser på stamtavler  
som trådte i kraft  
pr. 1.7.02**

### Kønsskifte

Er killingen forkert kønsbestemt sendes stamtavlen til egen stambogssekretær og der betales for ny stamtavle.

### Farveændring

Er killingen forkert farvebestemt, sendes stamtavlen til egen stambogssekretær og der betales for nyt indlæg.

### Avlsforbud

Påstempling "Avlsforbud" påføres gratis når det sker i forbindelse med udstedelse af stamtavle. Når først stamtavlen er udskrevet kan den mod et gebyr påføres Avlsforbud.

Dette avlsforbud kan kun ophæves ved skriftlig anmodning fra den person, der har anmodet om avlsforbudet.

### Opdræt af hvide katte

Første gang en hvid kat anvendes i avl, skal den chipmærkes eller øretatoveres samt have udført en høreprøve hos autoriseret dyrlæge.

Dyrlægeattesten skal indeholde: Kattens navn, stambogsnummer, chipmærke eller tatoveringsnummer samt høreprøvens resultat.

### Påføring af titler

Ved opnåelse af en titel, skal den registreres hos Felis Danica.

Kun BIV eller højere placering hos killinger og ungdyr samt CAC, CAP eller højere placering hos voksne katte kan påføres.

Forfædrenes titler påføres automatisk afkommet. Senere erhvervede titler kan påføres afkommet ved udskrift af nyt indlæg.

Husk derfor at få registreret titler i god tid før rekvisition på stamtavler. Indsend titelblad samt kopi af diplomer til:

### Felis Danica

Postboks 174  
2630 Taastrup

Husk at medsende frankeret svarkuvert. Såfremt der ikke medsendes frankeret svarkuvert, vil returfor- sendelsen ske pr. efterkrav. Har du ikke et titelblad, medsendes kopi af stamtavlen.

Diplomer fra østlandene er ofte ikke påført dommer- navn, send derfor yderlige- re en kopi af bedømmelse med. De mangler også ofte dato og sted, noter venligst dette.

### annullering af stamtavle

Dør din kat, indsendes stamtavlen til Felis Danicas postboks, hvorefter stamtavlen annulleres. Du vil modtage stamtavlen retur påstemplett annulleret.

Husk at medsende frankeret svarkuvert.

### Ekspert

Ved al eksport af en kat skal der ansøges om transfer, der bestilles gennem egen stambogssekretær. Følgende skal oplyses:

Kattens navn og stambogsnummer samt købers navn og adresse.

Ved eksport til USA for- langer CFA i visse tilfælde en 5-generationers stamtavle eller for visse racer en 8-generationers stamtavle. Nærmere oplysninger kan fås hos egen klubs stambogssekretær.

Når der er udstedt transfer på en kat, kan det danske stambogsnummer ikke længere anvendes.

Annuleres købet og katten igen ønskes optaget i det danske register, skal transfer samt stamtavle indsendes til egen stambogssekretær, før stamtavlen kan anvendes ved stambogsføring i Danmark.

### Import

Har du købt en kat i udlandet, skal stamtavlen overføres til dansk stamtavle, før du kan bruge katten i avl og udstille den.

Den udenlandske stamtavle samt transfer fra sælgers land sendes til stambogssekretæren. Der betales for en stamtavle 0-3 mdr. Er katten købt i USA eller et andet land uden for FIFE's regi, skal den udenlandske stamtavle være "certificeret" dvs. udstedt af det pågældende lands hovedorganisation.

Stamtavler udstedt af opdrætteren anerkendes ikke. En 3.-generations-stamtavle er nok, men ønskes den 4. generation påført den danske stamtavle, skal den udenlandske stamtavle indeholde 4 generationer.

Stamtavler fra dissidentklubber (klubber der ikke er medlem af FIFE, dog med undtagelse af GCCF, CFA og TICA), kan ikke automatisk overføres. Hver enkel stamtavle skal først godkendes af Felis Danicas Avlsråd samt i tvivls- tilfælde desuden af Felis Danicas Forretningsudvalg.

Katte fra dissidentklubber kan ikke udstilles før stamtavlen er godkendt af avlsrådet.

Felis Danica's Avlsråd kan kontaktes via Felis Danicas postboks:

### Felis Danica

Postboks 174  
2630 Taastrup

Ekspeditionstid: Min. 2-3 mdr. og ekspeditionsgebyret er kr. 200.

### Betaling af stamtavler og registerkort

Betaling sendes altid til egen klubs kasserer.

Ved betaling samtidig med bestillingen, medsend da check eller kopi af giroindbetalingen.

Alle ydelser, der ikke er betalt forud, sendes pr. efterkrav med et ekspediti-

onsgebyr, bortset fra Racekattens medlemmer, som skal forudbetale.

### Priser (ind. moms)

Registrering af kuld:

- 0-3 mdr. pr stk kr. 150  
- 3-6 mdr. pr. stk. kr. 200  
- 6-10 mdr. pr. stk. kr. 300

Import, Kopi-  
stamtavle kr. 150

Ændringer i stamtavle

(køn, farve, nyt  
indlæg) kr. 100

Transfer, incl. evt. 5.  
el. 8. gen stamtavle .kr. 100

Indførsel af Avls-  
forbud efter reg kr. 100

Ophævelse af  
avlsforbud kr. 300

Stamnavn kr. 500

Ekspeditionsgebyr .kr. 25

### Karantæne regler

Kontakt klubben omkring oplysninger om karantæne- reglerne.

### Felis Danica's

#### Disciplinærnævnet

Disciplinærnævnet er åbent for alle.

Klager over medlemmer af klubber under Felis Danica skal sendes til:

### Felis Danica

Postboks 174  
2630 Taastrup

Kuverten mærkes:

#### Disciplinærnævnet

Klager skal være skriftlige og skal vedlægges et depositum på kr. 250 på check eller postanvisning, hvoraf kr. 200 returneres, såfremt klageren får medhold. Man bedes erindre, at der for de fleste sager vil være en forældelsesfrist på et år.

Disciplinærnævnet kan kun behandle skriftlige klager og det er vigtigt for klagens behandling, at parternes indlæg er dokumenteret, ligeledes skriftligt.

### OBS:

**HUSK de nye og forenk-  
lede priser på stamtavler  
som trådte i kraft  
pr. 1.7.02**

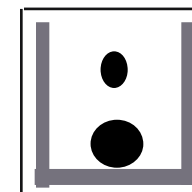



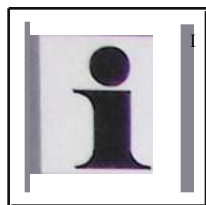

# Værd at vide om udstillinger

Al tilmelding til udstillinger i Danmark sker til den arrangerende klub mens tilmelding til udstillinger i udlandet sker gennem egen klub.

Klubberne har typisk en udstillingssekretær ind-land og en anden til udland. Kontakt derfor den "rigtige" udstillingssekretær.

## Indland

Tilmeldingsblanket rekvireres hos den arrangerende klubs udstillingssekretær, og sendes til den arrangerende klub. Oplysninger om udstillinger fås ligeledes hos den arrangerende klub.

Betaling skal altid ske til den arrangerende klubs kasserer og ikke til ens egen klub. Sidste tilmeldingsfrist til udstillinger varierer (ca. 2-4 uger før). Spørg den arrangerende klub.

## Praktiske oplysninger ved udstilling

Felis Danica's samt FIFe's udstillingsregler er gældende.

Bekræftelse på tilmelding sendes til udstillerne senest 14 dage før udstillingen.

Modtager du ikke bekræftelsen, kontaktes arrangerende klubs udstillingssekretær. Husk at vedlægge en *frankeret svarkuvert*.

Kattene skal være i bur kl. 9.45, således at bedømmelserne kan påbegyndes kl.10.00.

Kun katte med halsnummer bliver bedømt. Afvises en kat i dyrlægekontrollen, skal alle katte fra samme ejer hjemtages.

Katte udstilles på udstillerens eget ansvar og bedes venligst transporteret i lukket kasse til udstillingen.

Ingen katte må forlade udstillingen før det officielle lukketidspunkt. Kattens klør skal være klippede. Hvide katte skal fremvise hørecertifikat.

Dommerens afgørelse er inappellabel.

Det er forbudt at dryppe kattens øjne med det formål at få kattens øjne til at blive større.

Killinger og ungdyr med klippede tænder ikke kan opnå Excellent.

Vandskål, grusbakke, burgardiner m.v. skal medbringes. Grus forefindes på udstillingen.

Burmål: Enkeltbur 75 x 60 x 60, dobbeltbur 150 x 60 x 60.

## FIFe-kokarder

Kokarderne kan købes på udstillingerne mod fremvisning af alle de certifikater, der berettiger til titlen.

## Udland

Tilmeldingsblanketter til udenlandske udstillinger rekvireres hos og returneres til egen klubs udstillingssekretær udland.

Det anbefales at fremsende kopi af tilmeldingen direkte til den arrangerende klub.

Udstillingsgebyret skal betales direkte til den arrangerende udenlandske klub og ikke til egen klub. Betaling kan ske med internationalt giroindbetalingskort, eller med de lyserøde gireringskort - hvis man har postgirokonto.

## Vaccinationer

Katte, der udstilles i Danmark og i udlandet, skal være vaccineret mod katte-syge og katteinfluenza.

Vaccinationen skal min. være 15 dage og højst et år gammel - dette gælder også for revaccination.

Rabiesvaccination, der er obligatorisk i udlandet, skal foretages mindst 30 dage før udrejse og må højst være et år gammel.

De enkelte lande har forskellige veterinære bestemmelser vedrørende indrejse. Få yderligere oplysninger i god tid enten hos din dyrlæge eller i Fødevarerdirektoratet (33 95 60 00). Du kan ligeledes finde informationerne på Fødevarerdirektoratets hjemmeside: [www.foedevaredirektoratet.dk](http://www.foedevaredirektoratet.dk)

## Betalinger

Betalinger sker altid til den arrangerende klub.

Husk at betale samtidig med tilmeldingen til Racekattens udstillinger.

## Udstillingspriser ind. moms

|                         |         |
|-------------------------|---------|
| Pr. kat                 | kr. 220 |
| Pr. huskat              | kr. 220 |
| Kuld                    | kr. 250 |
| Veteran, pensionist     |         |
| hvis de også dømmes     |         |
| i deres respektive      |         |
| klasser                 | kr. 50  |
| Avls- og opdræts kl     | kr. 50  |
| Avlskåring              | kr. 50  |
| Farvebedømmelse         |         |
| (medd.ved tilmeld.) ... | kr. 100 |
| Kokarder:               |         |
| GIC, GIP,               |         |
| IC, IP, CH, PR          | kr. 125 |
| EC og EP gratis.        |         |

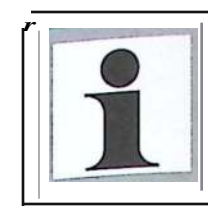

# Udenlandske FIFe klubber

Yderligere information om klubberne fås på FIFes Web: [www.fifeweb.org](http://www.fifeweb.org)

## Argentina (ARG)

Asociacion Felina Argentina AFA, Av. Belgrano 2694, 10° piso, ap. "C", 1096 Buenos Aires  
Tel/Fax: 54 11 4943-1305

## Brasilien (BR)

Federacao Felina Brasileira FFB, Rua Monsenhor Marques 88, Jacarepagua - Rio de Janeiro - RJ - Brasil  
022740-260  
Tel/Fax: +55 21 392-9321

## England (GB)

The Cat Ass. of Britain Orchard Cottage, 10 Cross End, Wavendon Milton Keynes MK 17 8AQ  
Tel: +44 1908 583787

## Estland (EE)

Oismae 73-29 EE-13515 Tallinn  
Tel: +372 2 556926  
Tel/Fax: +372 2 6709747

## Finland (FIN)

SRK Villilanniemi 5 C 13 FIN-33300 Tampere  
Tel: +358 3 3430710

## Frankrig (F)

Federation Feline Francaise FFF 75 Rue Claude Decaen F-75012 Paris  
Tlf. +33 146282609  
Fax. +33 143424309

## Grækenland (GR)

Feline Federation of Greece Polykleous 2 GR-11636 Athen  
tlf. +3019021302  
fax. +3019011038

## Holland (NL) Felikat

Felikat shows Charles Spijker L van Deysselhove 5 NL-3438 HS Nieuwegein  
Phone/fax +31 30 6301745

## Mundikat

Kerkstraat 12 NL-9649 GRMuntendam  
Tlf. +315986 27335  
Fax. +315986 27649

## Hviderusland (BY)

Felinolog Logojski trakt, 39-1-327 220090 Minsk  
Tlf. +375 17269768  
Fax. +375 172321113

## Island (IS)

Armula36 IS-108 Reykjavik  
Tel: +354 5880304

## Israel

AMIL 8 Hahagana str Givataim 53449  
Tlf. +972 3 7318868  
Fax: +972 3 5718876

## Italien (I)

Via Principi d' Ajaca, 20 I-10138 Torino  
Tel: +390 114344627  
Fax: +390 114332479

## Kroatien (HR)

Savez Felinoloskhi Drustava Hrvatske Vinogradska 2a HR-Zagreb 10000  
Tlf/fax +385 1 336 4189

## Letland (LV)

CFCA 258/5 Maskavas Str. Apt. 19, LV-1063 Riga  
Tlf. +371 7189603  
Fax: +371 7312553

## Lichtenstein (FL)

Gapont34 FL-9495 Triesen  
Tel: +423 392 18 38  
Fax: +423 392 34 54

## Litauen (LT)

Sv, Gertrudos 46 LT-3005 Kannas  
Tel/Fax: +370 7 324545

## Luxembourg (L)

Lux Cat Club LCC B.P. 526 L-2015 Luxembourg  
Tlf./fax +352 371569  
Fax. +352 590 894

## Malaysia (MAL)

Lot 1271 B, Jalan Sungei Sekamat Kajang MAL-43000 Selangor DarulEhsan  
Tel/fax: +60 3 87366408

## Mexico (MEX)

Asociacion Felinofila Mexicana A.C. AFEMEX Cero del Otate 20 Co) R de Terreros 04310 Mexico D.F.  
Tlf./fax +52 5 5543575

## Norge (N)

Norske Rasekattklubbers Riksforbund NRR Cappelensgate 13 3015 Drammen  
Tlf: +47 32 89 82 00  
Fax: +47 32 89 69 25

## Polen (PL)

SHKRP ul. Burgaska 2/4 skr. Poczt. 80 PL-02-919 Warszawa 76  
Tlf: +48 22 635 60 78  
Fax: +48 22 635 60 89

## Portugal (P)

Clube Portugues de Felinicultura Rua Dr. Faria de Vasconcelos N. 4 r/c Df P-1900-207 Lisboa  
Tlf./fax. +351 217150861

## Rusland (RUS)

ARCCA ul.800-letijaMoskvy 3-2-139, 127591 Moscow  
Tlf./fax. +7 095 4804526

## Schweiz (CH)

Federation Feline Helvetique - FFH Solothurnstrasse 83 CH-4053 Basel  
Tlf./fax. +4161361 70 64

## Slovakiet (SK)

Slovensky IVAZ Chovatelov Krizna44 SK-82476 Bratislava 26  
Tel: +421755571158  
Fax: +421 7 55571158

## Slovenien (SI)

ZFDS Grasilska 2, SL-3000 Celje  
Tel./fax. +386 3 545052

## Spanien (E)

Asociacion Felina Espanola ASFE Conde de Arande, 68, 3rd Floor, E-50003 Zaragoza  
Tlf./fax. +34 976 44 09 83

## Sverige (S)

SVERAK Åsbogatan 33, S-504 56 Borås  
Tlf. +46 33 101565  
Fax: +46 33 100899

## Tjekkiet (CZ)

CSCK Kobylicky, Maskova 3 CZ-18253 Prag 8  
Tlf. +42 2-6883437/6883440  
Fax. +42 2-6883442  
[www.geocities.com/marsickz1shows.htm](http://www.geocities.com/marsickz1shows.htm)  
oplyser om **tilmeldings-adresse** for de enkelte shows.

## Tyskland (D)

1. DEKZV e.V. Berliner Strasse 13 D-35614 Asslar  
Tlf. +49 64418479  
Fax. +49 644187413

## Ukraine (UA)

Ukrainian Felinology Association Box 1787, Lviv 290016  
**UKRAJNE**  
TWFax: +380 322 745433

## Ungarn (H)

Magyar Macskabaratok es Tenyesztok Orszagos Egyesulete - MIVIO Rozsa Str. 64 H-1064 Budapest  
Tlf/fax +36 13110836

## Yugoslavien (YO)

Felinology Association Belgrade Sremskih odreda 2/III YO-11070 Novi Beograd  
Tlf/fax: +381 11695 913

## Østrig (A)

**KKO** Castellezgasse 8/1 A-1020 Wien  
TU: +431-2147860  
Fax. +431-2120697

## 6VEK

Liechtensteinstrasse 126 A-1090 Wien  
Tlf. +431-3196423  
Fax. +431-3106540







flb,

UC:4Q: HP: 6043 000  
I T SBC-TU I R C NSC I  
V R S r NSM I r L C 2 u  
8900 RANDEERS d-uu o- i u i S 7

# Specialpleje til sart hud og sart mave

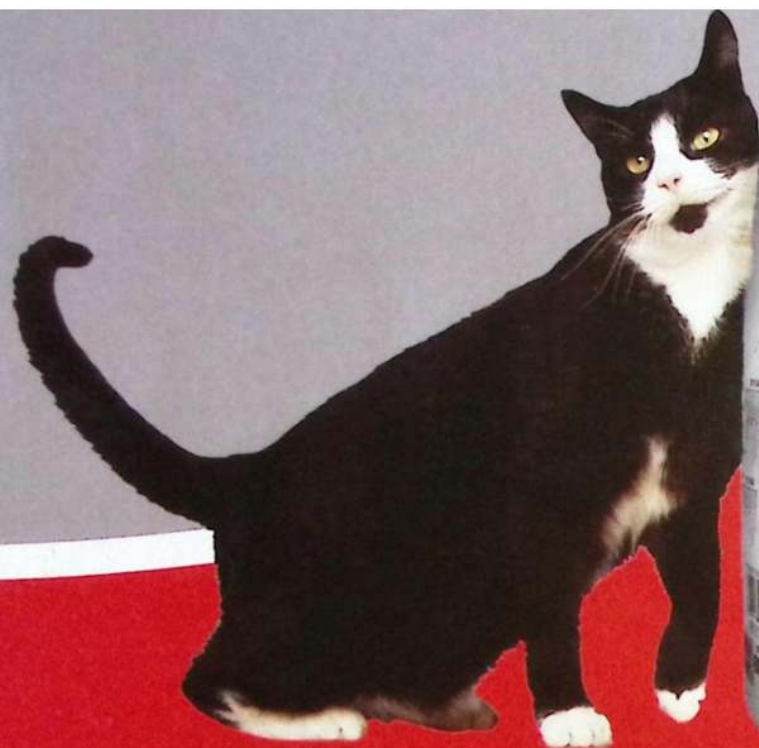
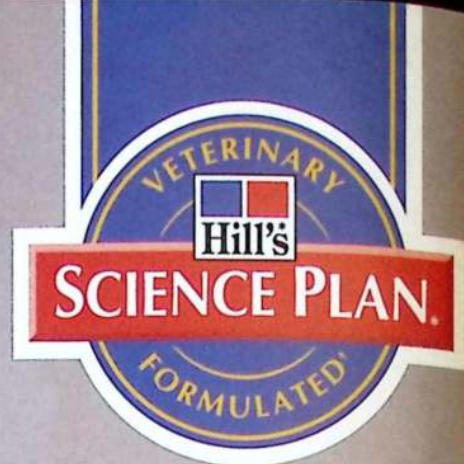

Sart hud og sart mave er et almindeligt problem, som bekymrer mange katteejere. Her er løsningen:

## Hill's\* Science Plan\* Sensitive Skin

- Modvirker tør, skællet eller kløende hud
- Tilsat essentielle fedtsyrer for en sund hud og pels
- Perfekt ernæring
- Velsmagende

## Hill's\* Science Plan\* Sensitive Stomach

- Speciel sammensætning af naturlige fibre til sunde og raske katte med sart mave
- Let fordøjelige ingredienser
- Perfekt ernæring
- Velsmagende



Dyrlægens valg af foder til sin egen hund og kat

\*Varemærker tilhører Hill's Pet Nutrition, Inc. ©2001 Hill's Pet Nutrition, Inc.