

Lav folketælling i skema:

Før du går i gang - tjek lige indstillingerne - se sidste side i dette dokument....

Opret folketællingen som du plejer

Her eller her....

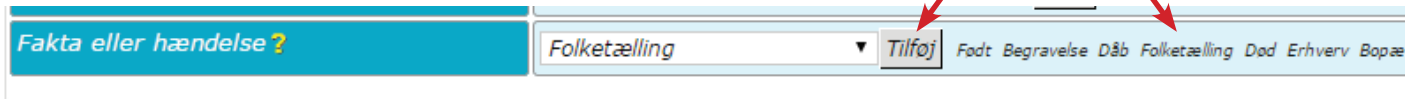

Fakta eller hændelse ? Folketælling ▼ Tilføj Fodt Begravelse Døb Folketælling Død Erhverv Bopæl

Vælg tilføj ny delt note:

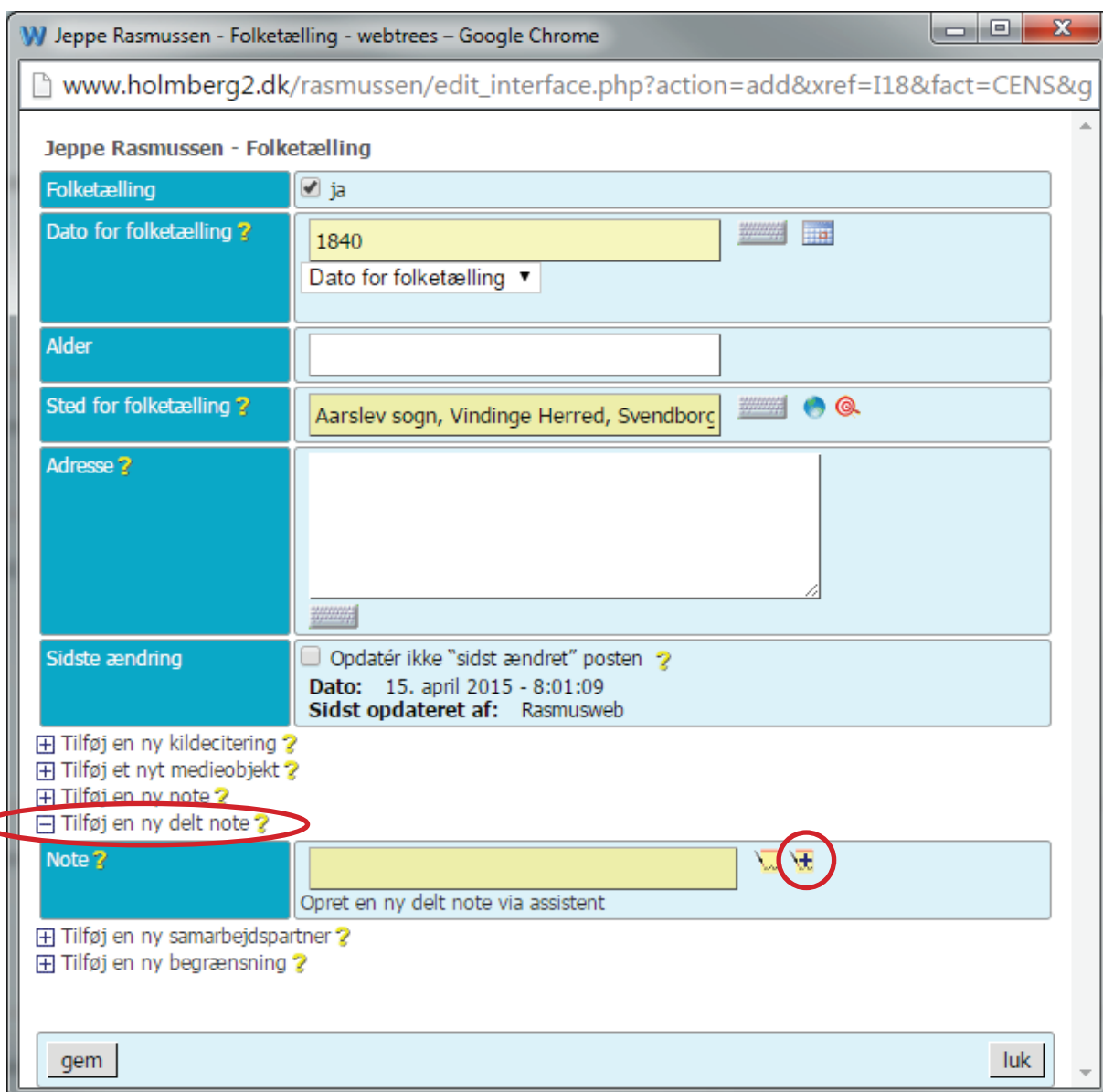

Jepp Rasmussen - Folketælling - webtrees - Google Chrome

www.holmberg2.dk/rasmussen/edit_interface.php?action=add&xref=I18&fact=CENS&g

Jepp Rasmussen - Folketælling

Folketælling ja

Dato for folketælling ? 1840
Dato for folketælling ▼

Alder

Sted for folketælling ? Aarslev sogn, Vindinge Herred, Svendborg

Adresse ?

Sidste ændring Opmatér ikke "sidst ændret" posten ?
Dato: 15. april 2015 - 8:01:09
Sidst opdateret af: Rasmusweb

Tilføj en ny kildecitering ?
 Tilføj et nyt medieobjekt ?
 Tilføj en ny note ?
 Tilføj en ny delt note ?

Note ?
Opret en ny delt note via assistent

Tilføj en ny samarbejdspartner ?
 Tilføj en ny begrænsning ?

gem luk

OBS: Hvis du bruger almindelig note lægger du samme data flere steder. 10 personer med 10 noter lig med 10 poster. En delt note på 10 personer lig med een post.
Desto større database med mange poster. Desto længere indlæsningstid.

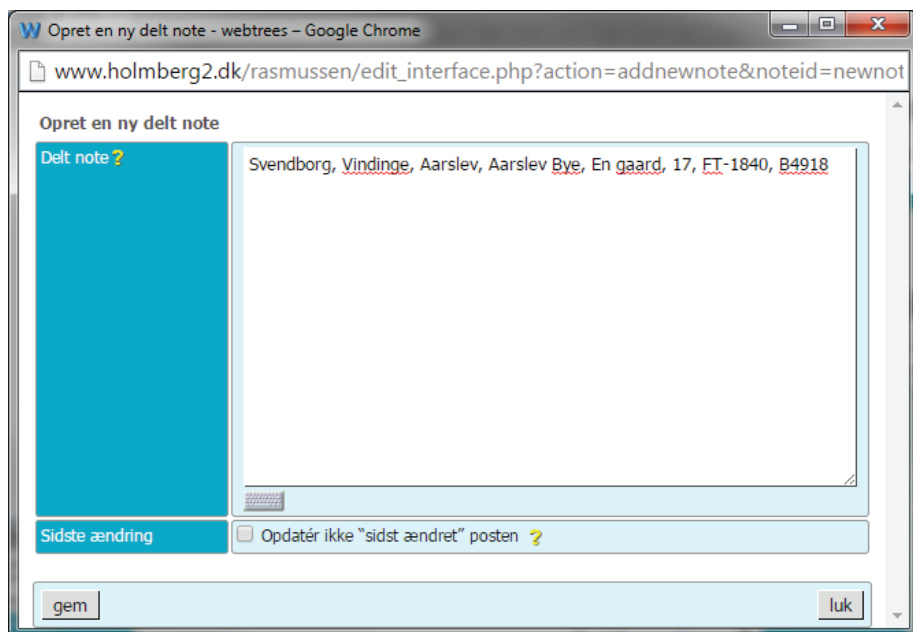

I tekstfeltet skriver du den overskrift, du vil have, og gå så til hjemmesiden

<http://www.tablesgenerator.com/markdown tables>

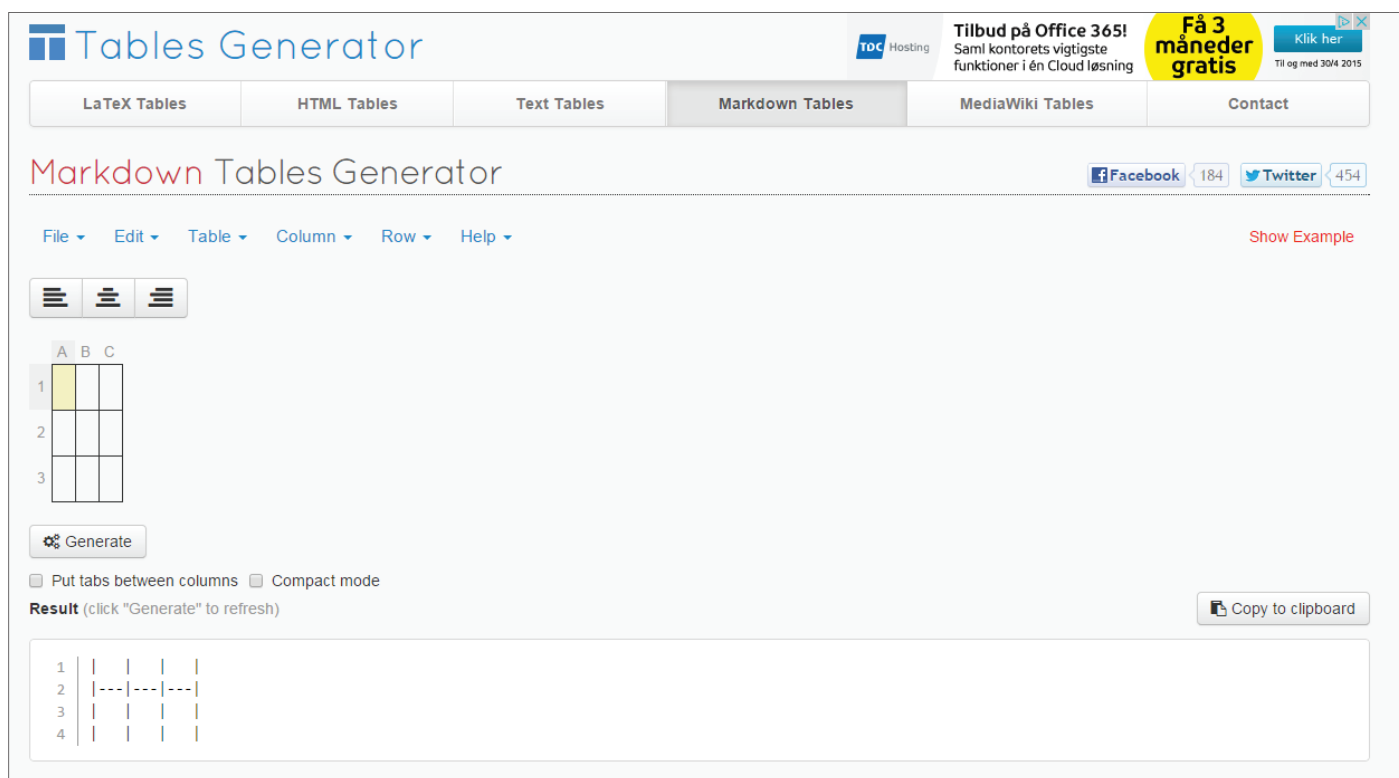

Indtast din folketælling i et regneark (f.eks. Excel - se næste side). Marker herfra tabellen og vælg kopier (Ctrl+C) (Man kan også kopiere skemaet direkte fra Dansk Demografisk Database)

Gå tilbage til ovenstående hjemmeside:

Vælg »File« - »Paste table data« og kopier din tabel fra regnearket ind i det felt, der popper op. Klik på »Load«

Du kan nu se din tabel på hjemmesiden.

Klik på »generate« og derefter på »Copy to Clipboard«

Nu går du tilbage til din åbne note i Webtrees, og kopierer indholdet fra dit klippebord ind under overskriften. Tryk på »Gem« og din folketælling står fint som skema i din note. (og kommer med i gedcom-filen)

Sådan ser det ud i den delte notes tekstfelt:

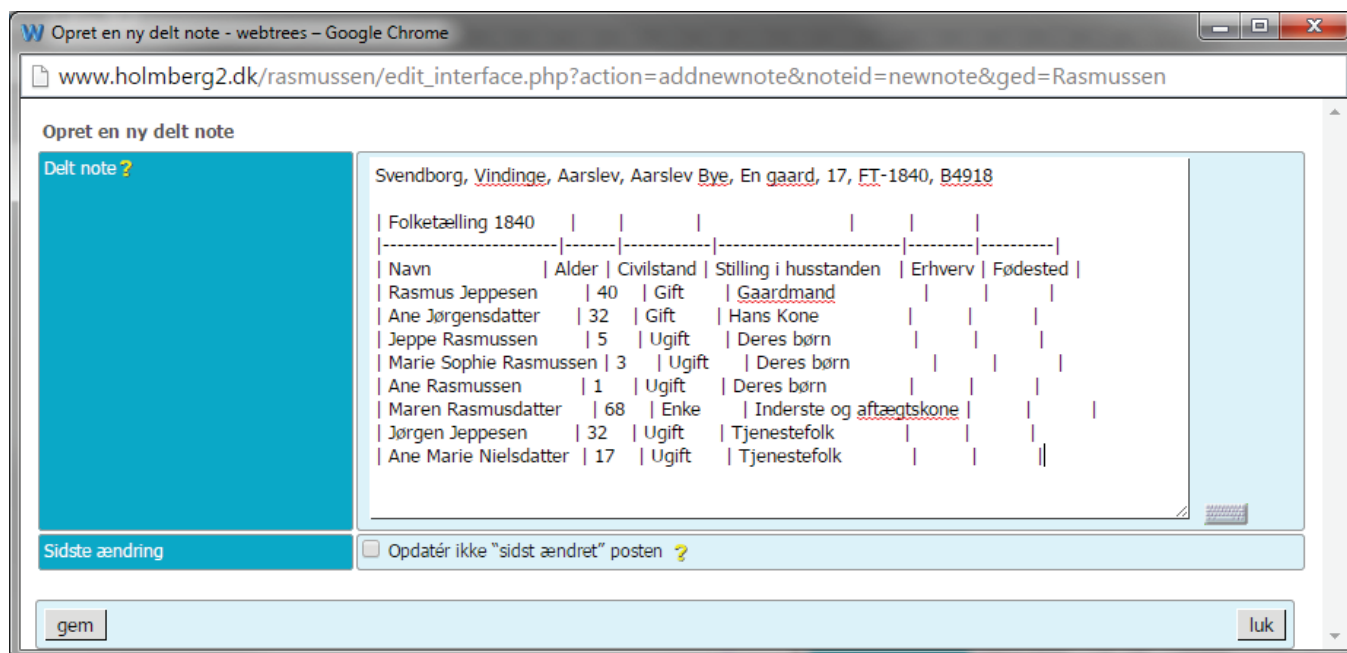

Når folketællingen er færdig, kan den nemt tilføjes ved brug af <kopier> ikonet til de andre som er noteret i tællingen.

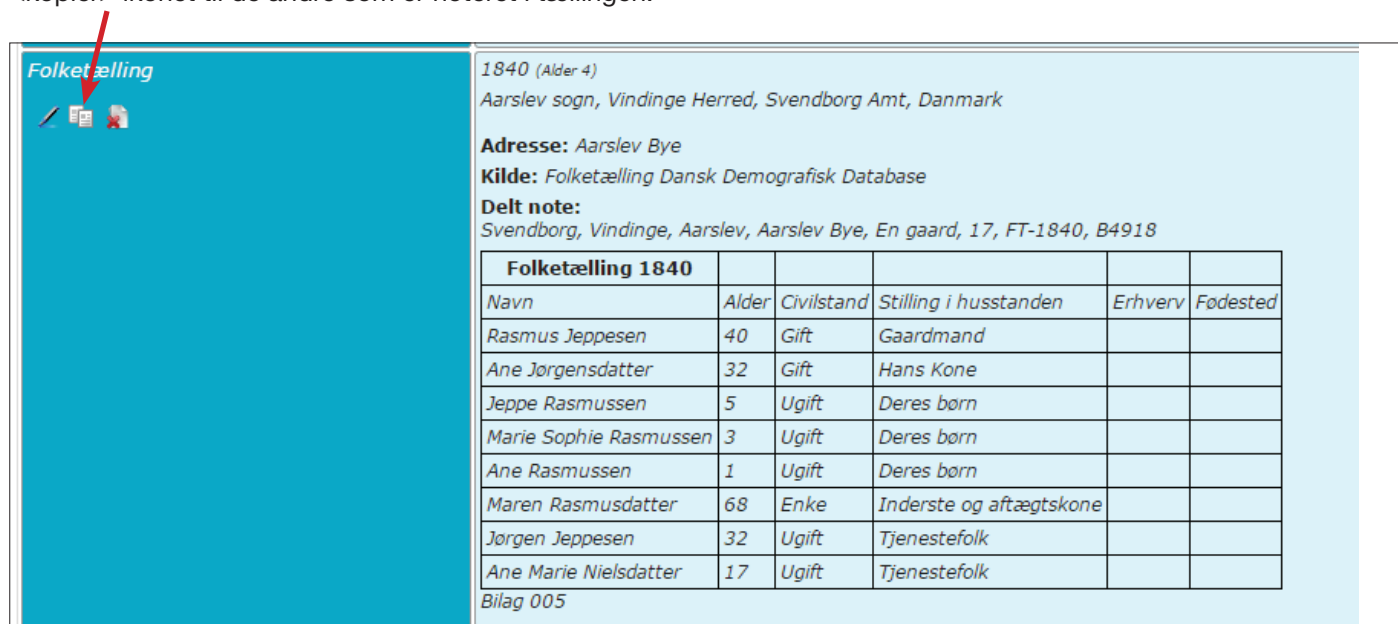

Bemærk:

Hvis skemaet ser forkeret ud (manglende rammer) så check lige denne indstilling i kontrolpanelet:

Individ sider

Udvid automatisk listen over begivenheder for nære slægtninge nej ja
Ved hjælp af denne valgmulighed kan man bestemme om listen over *Begivenheder for nære slægtninge* skal udvides automatisk eller ej.

Vis begivenheder fra nærmeste slægtninge på individers sider

<input type="checkbox"/> Barnebarns fødsel	<input type="checkbox"/> Barnebarns ægteskab	<input type="checkbox"/> Barnebarns dødsfald
<input checked="" type="checkbox"/> Barns fødsel	<input checked="" type="checkbox"/> Barns ægteskab	<input checked="" type="checkbox"/> Barns dødsfald
<input checked="" type="checkbox"/> Søskenendes fødsel	<input type="checkbox"/> Søskenendes ægteskab	<input checked="" type="checkbox"/> Søskenendes død
	<input checked="" type="checkbox"/> Forældres ægteskab	<input checked="" type="checkbox"/> Forældres død
		<input checked="" type="checkbox"/> Ægtefælles død
		<input checked="" type="checkbox"/> Bedsteforælders død

Ikoner for fakta skjul vis
Nogle temaer kan vise ikoner på fanebladet for "Fakta og begivenheder"

Udvid automatisk noter nej ja
Denne indstilling bestemmer om indhold af *note-poster* skal vises automatisk på individers sider.

Udvid automatisk listen over kilder nej ja
Ved hjælp af denne valgmulighed kan man bestemme om indholdet under fanebladet *Kilder* skal vises automatisk på siderne med fakta og detaljer for den enkelte person.

Vis alle noter og kildehenvisninger på fanebladene noter og kilder nej ja
Denne indstilling kontrollerer om noter og kildehenvisninger, som er tilknyttet fakta, skal vises på personens note og kilde fane.
Normalt viser note- og kildefane udelukkende noter og kilder som er direkte tilknyttet personens database post. Disse er *niveau 1* note- og kildehenvisninger.
Svares ja vil disse faner også vise noter og kilder der er en del af forskellige fakta i personens database. Disse er *niveau 2* note- og kildehenvisninger fordi disse fakta er på niveau 1.

Datoforskelle skjul vis
Ved aktivering af denne, vil webtrees beregne aldersforskellen på søskende, børn, ægtefæller osv.

Steder

Forkort stednavne Vis de første dele af et stednavn.
Stednavne er ofte for lange til den plads der er til dem i lister og oversigter. De kan forkortes til at vise de første dele af navnet som fx *by, herred* eller de sidste dele som fx *amt, land*.

Tekst

Format for tekster og noter ingen markdown funktion
For at sikre kompatibilitet med andre slægtsforskning programmer, bør noter, tekst, og udskrifter registreres i enkel, uformateret tekst. Men formatering er ofte ønskeligt for at yde den bedste præsentation, forståelse, etc.
Markdown er et simpelt formateringsystem som bl.a. anvendes på sider som Wikipedia. Det bruger diskret tegnsætningstegn til at skabe overskrifter og titler, fed og kursiv, lister, tabeller, mv.