HIMNIR
VESTSKOVEN

TRYK: JUNGERSEN 42 64 10 00

Biblioteket på Stensmosegård
Randager 1
620 Albertslund

X124

HIMNIR
VESTSKOVEN

océ

Dette blad er trykt på en Océ kopimaskine

Océ-Danmark A/S
Kornmarksvej 6
2605 Brøndby
tlf. 43 630022
Telefax 43 430622

Besøg Butikken
ALT TIL HEST OG RYTTER

Finax + Dankort

Postordrer sendes over hele landet

Fuglsang rideudstyr ApS

TÅSTRUP STATIONSCENTER, 2630 TÅSTRUP
tlf. 42 52 88 28 telefax 42 71 01 91

Hrimnir Nyt nr. 50

Oktober 1992

Medlemsblad for
Islandshesteklubben
Hrimnir - Vestskoven

Oplag: 100 stk
Tryk : Gitte (dette blad er trykt på genbrugspapir)

Eftertryk tilladt med tydelig kildeangivelse.

Indhold:

Skovtur s.5
Referat af bestyrelsesmøde s.6
Geysirs JubilæumsALRID s.9
Indkaldelse til generalforsamling s.11
Formandens beretning s.12
Regnskab & budgetforslag s.13
Bestyrelsen idag s.14
Undervisning på Hjørnegården s.15
Annonce s.16
"Der er en verden til forskel" s.17
Så skete det umulige s.19
Helge Ask s.20
Ridemærkekursus s.21
Hrimnirs aktivitetskalender s.22

Indstik i dette nummer: Hrimnir's Vedtægter

Deadline for nr. 51: 12. november

Bestyrelse

Formand	**Fritz Penter**	*Margretelund 10* *2765 Smørum* *Tlf. 42-65 66 58*
Næstformand	**Mogens Petersen**	*Rødmunkevej 1 B* *4681 Herfølge* *Tlf. 56-27 48 19*
Kasserer	**Birte Jönsson**	*Rovej 9* *Herstedøster* *2620 Albertslund* *Tlf. 42-45 28 95* ***Giro: 2 42 97 64***
Sekretær	**Marina Ulbæk**	*Kobbervej 21 2.th* *2730 Herlev* *Tlf. 44-92 91 89*
Redaktør	**Gitte L. Jensen**	*Morbærhaven 21-40* *2620 Albertslund* *Tlf. 42-45 55 92*
Hedelands-ansvarlig	**Preben Nielsen**	*Pilemøllevej 72* *2635 Ishøj* *Tlf. 42-52 26 24*
Undervisning/ Lokalklub-repræsentant	**Hanne Dueholm**	*Hans Olriks Vej 2 st.tv* *2450 København SV* *Tlf. 31-24 98 15*
Undervisning	**Nette Schultz**	*Ved Kløvermarken 4 st.th* *2300 København S* *Tlf. 31-57 68 05*
Junior-udvalg	**Maja Tvarnø**	*Mosebakken 69* *2670 Greve* *Tlf. 42-90 42 49*

Ridning

Skovtur

Dejlig mad

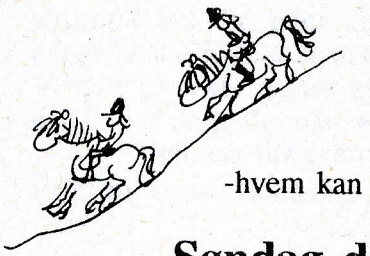

-hvem kan sige nej til sådan et tilbud?????

Søndag den 25. oktober kl. 11^{00}

mødes vi på den runde P-plads v/ Vestskovvej tidl. Fabriksparken.

Turen går til Bakkehuset, Albertslund Syd.

Her spiser vi frokost ca. kl. 13. Hestene kan komme i fold, når vi spiser. Hjemturen forventes ca. kl. 15.

Pris: Bakkegården har mange lækre lune retter til 25-30 kr. Drikkelse er også meget rimelig i pris, så du kan selv bestemme, hvor dyr turen bliver.

Hrimnier/ ikke til hest kan "støde til" v/ Bakkehuset.

Tilmelding er nødvendig af hensyn til Bakkehuset, det gælder for både ridende og ikke ridende. Ring 42 45 28 95 eller smid en tilmelding i postkassen på Rovej 9 senest den 21. oktober.

Hej og på gensyn

Birte

Referat af bestyrelsesmøde

-hos Birte d. 1.10.92

Nette kunne ikke komme, hele den øvrige bestyrelse var samlet.

Dagsorden:

1. Godkendelse af referat
2. Kasserens beretning
3. Undervisningsnyt
4. Andre aktiviteter
5. Organisatorisk
6. Evt.

ad 1) Referat godkendt.

ad 2) Kasse: 432,-
Giro: 5809,37,-
Bank: 3598,25,-

Vi gennemgik regnskabet som Birte havde sat op. Se andetsteds i bladet (og mød op på generalforsamlingen d. 2. nov, så kan du også få gennemgået regnskabet med os.)

ad 3) Ridemærkekursus 1 er afviklet og det gik efter forlydender fint. Deltagerne har aftalt prøvetidspunkt med Jette.

Der er kursus på søndag (4.10) med Margit Søe Rasmussen. Der er 8-10 tilmeldte og alle aftaler er på plads. Hanne køber morgenbrød.

Der er 7 tilmeldte til ridekursus med Henning Jensen. Det kommer til at

give et pænt underskud, hvis ikke der kommer nogle flere. Hanne prøver at kontakte nogle af de sædvanlige aktive.

Undervisningen på Hjørnegården starter søndag d. 15. november. Det er Karen B. Rasmussen der underviser. Tilmeldingerne er begyndt at strømme ind. Pr. gang koster det 50,-, men hvis man tilmelder sig alle 5 gange inden jul bliver det 200,-, så kontakt hurtigt Hanne og tilmeld dig. Vi talte om evt. at lade et af søndagsholdene være et begynderhold, men det finder de undervisningsansvarlige ud af.

Efter jul bliver det Lone Jensen, der skal undervise.

ad 4) Da undervisningen starter sent i år, er der nogle "frie" søndage, derfor arrangeres der fælles skovtur til Bakkehuset, søndag d. 25.10 kl. 11^{00} fra "den runde". Tilmelding til Birte. Pris: 25,-. Birte laver "invitation" til bladet.

Vi vil arrangere juleridt lørdag d. 5. dec. Sæt kryds i kalenderen. Nærmere i næste nummer af Hrimnir Nyt.

ad 5) Hanne går til lokalklubmøde d. 24.10.

Der er arbejdsweekend i Hedeland d. 3.-4. oktober.

Fritz har været til hovedbestyrelsesmøde i AIF. Der var to relevante ting for os. Det ene; Ridemærketegn - der er fortsat ingen afklaring og vi klarer os fint uden, men følger sagen. Det andet; Fra 1.1.93 vil vi få tilskud for alle juniormedlemmerne i klubben, uanset hvilken kommune de kommer fra.

Og så var der på ny tale om en bane i skoven, hvilket vi jo fortsat er interesseret i.

Juniorerne har ikke holdt møder i et stykke tid. Der kommer desværre ikke mange til møderne. Måske de skal prøve at skrive lidt til bladet og fortælle hvad de laver - på møderne og på hestene.

ad 6) Fritz sendte diverse annoncer og kursustilbud rundt, som han havde modtaget: Tilridnings - og ridekurser fra to nordmænd, kursus for hesteejere arrangeret af Landboforeningen og en annonce for en stor hestebog (alt sammen dyre sager).

Der var lokalblade fra diverse lokalklubber. AIF vil snart afholde et kursus om idrætsskader.

Til sidst blev der planlagt generalforsamling (Du er fortsat velkommen til at bage, ring til Birte).

Ref. Marina

Geysirs jubilæumsALRID

Flagskibet blandt islandshestedyster, som lod mærke kammeratskab mellem hest og rytter. Tilliden er essentiel til at hesten kan, til intuitionen og til dømmekraften.....passer tempoet nu, så man kommer igennem med kondimålingerne i orden.....måske mangler der dog pulskontrol på rytteren Før terrænbanen...!

Jeg deltog i Geysirs jubilæumsalrid i let holdklassen sammen med Jette Veie. Vi nød rideterrænet samt arrangementet og stemningen. Kun måtte jeg anvende uhyrlige gloser om den såkaldte lydighedsbane og ytre forundring over, hvordan det kan have forbigået Geysir's banebyggers opmærksomhed at rebet ér opfundet (Men Randers ér selvfølgelig langt fra Lejre) og det endda før de stribede og vindfølsomme plaststrimler man havde brugt som baneafmærkning. Den buede ind over banen for blæsten = volterne blev nóget anderledes end programmet og gangarterne vexlede. Næsten spildt ulejlighed for rytterne at have forberedt sig til banelydighed så. Håber dét kun skete i år, for ellers vil jeg gerne alrid igen og gerne sammen med en større gruppe af ryttere fra Hrimnir. Vi kunne evt. træne sammen.

At mærke modet hos sin hest, den alvorlige leg blandt deltagergruppen og spændingen for hver disciplin i udholdenhed, terrænspring, lydighed i gangarter og hæsblæsende galopfart. Man kan ikke tage hverken en gangartsmaskine, skolehest eller kratlusker frem fra folden. Alt er i høj grad en proces, der handler om flexibilitet. Jette og jeg var glade for at de vestskovvante heste klarede det dejligt kuperede terræn selv om kræne var opmærksomme på forandringen...faktisk var vi så glade at vi tog et par extra spring på terrænbanen; dem på middelruten: "Øh, synes du ikke de hér spring var højere end de andre?!!" Vi fandt tilbage til vores egen rute igen og nåede fejlfrit igennem.

Fra Hrimnir deltog også Maggi som deltog sammen med Ida i let hold og Jette Gram individuelt, hvor hun blev nr. 2. Hvordan med Jette & jeg? Joh, vi måtte da rejse os fra vandret på græsplænen og modtage 3. præmie i holdklassen, Jubii.

Hanne

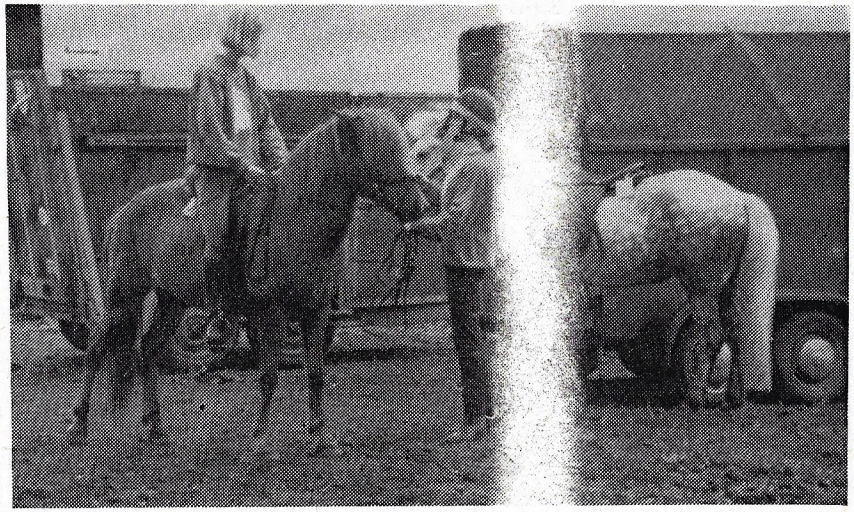

Generalforsamling
-mandag d. 2. november 1992
kl. 19^{30}
i Herstedøster forsamlingshus

Vi har igen i år lånt Herstedøster forsamlingshus til vor generalforsamling mandag d. 2.11.92 kl. 19^{30}. For at få/bevare en god klub er det vigtigt at du også kommer denne aften. Ingen kan lave en god klub hvis medlemmerne ikke kommer med både ris og ros.

Forslag, der ønskes behandlet, må være foreningen i hænde senest 5 dage før. Forslag til kandidater til bestyrelse, revisorer og suppleanter kan dog tillige fremsættes på generalforsamlingen.

Har du lyst til at bage en kage til denne aften er det helt fint, så ring til 42 452895.

Birte

Formandens beretning

Sidste år sluttede årsberetningen: "Vi er stadig en klub på omkring 100 medlemmer med ca. 50 heste" - det kan jeg desværre med at sige i år, for som det stod i sidste nummer af **Hrimnir Nyt** finder mange af vore medlemmer et "lille sted" på landet, hvor de kan dyrke vore Islændere. Hele 4 tidligere formænd har taget dette spring - vi har stadig kontakt med dem, men de fleste har skiftet klub.

Nå - men som sagt, der er masser af liv i Hrimnir.

Vi får stadig nye medlemmer, der vil deltage i vore glæder med hestene, og de skal være velkomne.

Klubbens økonomi, som kassereren om lidt vil gøre rede for, er i orden. Vi har en pæn lille kassebeholdning, og skylder ingen penge væk.

Masser af tilbud til de aktive medlemmer har der været, jeg vil ikke remse op her. Hvis nogen skulle have glemt, så tag de gamle numre af **Hrimnir Nyt** og få genopfrisket. Gitte har løftet den tunge arv med at lave blad på en udemærket måde. De små forsinkelser der er været har generet lidt, men er ikke kun Gittes skyld.

Til sidst vil jeg sige bestyrelsen tak for et godt samarbejde jeg synes vi skal rose os selv og sige - det gjorde vi godt.

Vi skal i år bruge et par nye bestyrelsesmedlemmer, jeg er sikker på at vi kan finde nogle lige så aktive som dem der fratræder, og samtidig få tilført nogle nye ideer og aktiviteter.

Fritz

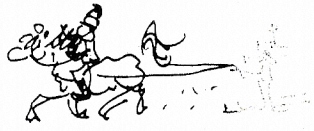

Regnskab 01.10.1991 - 30.09.1992 samt Budgetforslag 92/93

1. Kontingenter	+7.600	7.525,00		+7.500
2. Tilskud	+5.000	5.725,50		+6.000
3. Annoncer	+1.500	1.550,00		+1.500
4. Renteindtægt	+250	254,12		+250
5. Klubdragter	+900	1.625,00	2.279,94	+600
6. Porto	-2.000		1.212,00	-2.000
7. DI-klubkontingent	-300		650,00	-650
8. Gaver	-1.000		991,00	-1.000
9. Kontorartikler	-2.500		2.511,10	-3.800
10. Banepålægning	-3.000		2.000,00	-2.000
11. Transportgodtg.	-5.000		1.955,00	-5.000
12. Diverse	-1.000		954,00	-1.000
13. Generalfors. 89		127,25		
14. Juleridt			235,00	
15. Ridekursus 21.3.		172,00		
16. Undervisning Hjørnegården			275,00	
17. Fastelavn			73,50	
18. Instruktørkursus			544,50	
19. Hrimnirs fødselsdag		1.196,00		
20. Langtur		168,00		
21. Hrimnir mesterskab			199,50	
22. Ridemærkekursus			1.050,00	
	+450	18.342,87	14.930,54	+400
Overført 91/92		5.927,29		
Kasse pr. 30.9.92			432,00	
Bank pr. 30.9.92			3.098,25	
Giro pr. 30.9.92			5.809,37	
		24.270,16	24.270,16	

Bestyrelsen idag.....

Fritz er på valg, men ønsker ikke genvalg!

Mogens er på valg, men ønsker ikke genvalg.

Birte er ikke på valg

Preben er ikke på valg

Hanne er ikke på valg

Gitte er ikke på valg

Nette er på valg og ønsker evt. genvalg

Marina er på valg og ønsker evt. genvalg

Suppleant skal vælges

Juniorer:

Maja er ikke på valg

Trine er på valg og ønsker genvalg

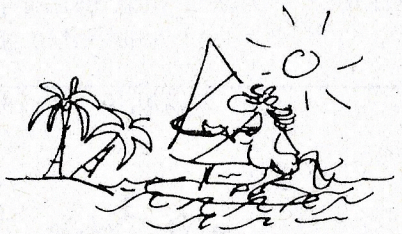

Undervisning på Hjørnegården

Fra og med 15.11. underviser Karen B 5 gange før jul. Prisen bliver pr. gang 50,- men 200,- for alle søndage.

Betaling for alle de gange man tilmelder sig, sker 1. gang man deltager. Jeg tilstræber tre pr. hold.

Tilmeldingsflappen sendes til Hanne Dueholm senest 6.11, men gerne før.

Tilmelding til Hjørnegaards undervisning:

15/11 ☐

22.11 ☐ Rytter: _____

29.11 ☐ Hest: _____

6.12 ☐

13.12 ☐

Sælges:

1/4 anpart i velfungerende Islandsk løsdrift:

3,5 tdl. indhegnet i 3 græsfolde + jordfold m. Poda hegn, stort læskur m. fast gulv, høskur, ridebane, stor skurvogn m. el + eget skab - ligger i Tåstrup i Vestskoven m. 30 km. ridestier.

Pris: 10.000 kr. (+ foldleje: 1000 kr. p.a. + fællesudgifter).

Skriv et par ord om dig og din hest til:

Stanghøj Islænderfold
c/o Lene & Mogens Koch
Ole Rømersvej 69
2630 Tåstrup

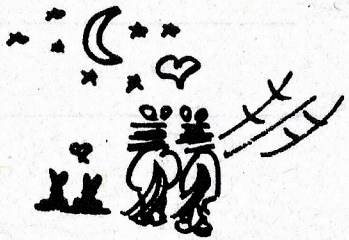

-Der er en verden til forskel!

Mandag d. 4. oktober var dagen! Jette og jeg skulle gå til ridning, på rideskole med heste så store som højhuse, med kæmpe skridt, gisp!

Vi skulle mødes et kvarter før for at "få" vores heste. Da jeg kom ind i stalden spurgte et par piger om hvem jeg skulle ride på. "Matilde" sagde jeg forsigtigt, for det stod på mit ridekort. Pigerne stirrede vantro på mig, så rullede de med øjnene og udstødte nogle klagelyde som om jeg var dødsdømt. "Matilde" næsten viskede de. Og så fik jeg en udførlig beskrivelse af "Matildes" især dårlige sider, om hvordan jeg skulle snige mig ind til den, tage føregreb i grimen og sadle hende så snedigt, at hun ikke kunne bide mig, hvilket var hendes foretrukne måde at hilse på nybegyndere på. Nå ja, tænkte jeg, det går nok.

Så fandt jeg Matilde. Hun lignede alle de andre, var brun og 2 meter høj, men hendes navn stod over spiltovet, så det måtte være hende. Hun stod i spiltovet og så ud som om hun havde stået der hele dagen, og ikke havde spor lyst til at fjerne sig fra aftenhøet. Jeg fedtede lidt for hende og klappede hende på halsen mens hun nedladende stirrede på mig, men det lykkedes mig at få sadlet hende op uden større besvær, for "Matilde" valgte at ignorere mig fuldstændigt.

I adstadigt tempo fandt vi vej ned til ridehuset, og så kom næste problem, man skulle jo op! Der er vist noget med at man skal have ryggen til hestens hoved, men jeg steg op som jeg plejer, og på en eller anden måde kom jeg op, og havde nær raget ridehjelmen mod tagryggen, næsten. Godt fat i tøjlerne og så afsted. Men der skete ikke rigtigt noget. Efter flere gange at have fortalt "Matilde" hvem der betalte hendes foder fik jeg hende til at skridte. Meget langsomt!

Vi red rundt og "varmede op". Jette sad på Sally og vurderede afstanden til ridehusbunden. Så skulle vi trave, med letridning. Efter noget nær at have brækket ribbenene på "Matilde" fik jeg hende i trav. Men for en gangs skyld var det muligt at følge med i letridning, for min omgangstid var langt fra tidligere rekorder! Så sagde ridelæreren, at nu skulle vi sidde ned! Hjælp, tænkte jeg, men der var ingen vej udenom, det var jo derfor vi var kommet. "Matilde" stak hovedet i vejret, sænkede ryggen og satte i trav, så jeg følte mig som en vaskebold under kogeprogrammet, i slow motion. Stigbøjlerne flaksede rundt, jeg svedte tran mens mine hæle kraftigt bearbejdede "Matildes" ribben.

Ridelæreren kom med opmuntrende tilråb, og jeg tænkte på om ikke hun skulle

have en tur på Fantur ved lejlighed! Jette red rundt med et stort grin og lignede Anne Grete, mens "Matilde" og jeg langsomt traskede rundt langs hovslaget i begravelsestempo. Hver gang vi vendte over midten gik "Matilde" i stå, hun troede ridetimen var slut. Når jeg så drev hende frem igen rystede hun bare på hovedet og slog med halen. Jeg begyndte at forstå "Matilde". Endelig sagde ridelæreren "tak for i dag", og hestene fik lange tøjler. Nu var "Matilde" og jeg på bølgelængde, aftenhøet ventede og "Matilde" så helt fredelig ud med spidsede ører.

Om en uge skal vi til det igen. Imellemtiden vil jeg fortælle Fantur, Fina og Glófaxi lidt om livets barske realiteter, om hesteundervisningen, hvor heste sjældent ser dagens lys eller får en tur i skoven, hvor naboheste sparker og bider, og livet er en evig trasken rundt og rundt på hovslaget. Og så vil jeg tage en pose nedfaldsæbler med til "Matilde"!

Jette & Jette

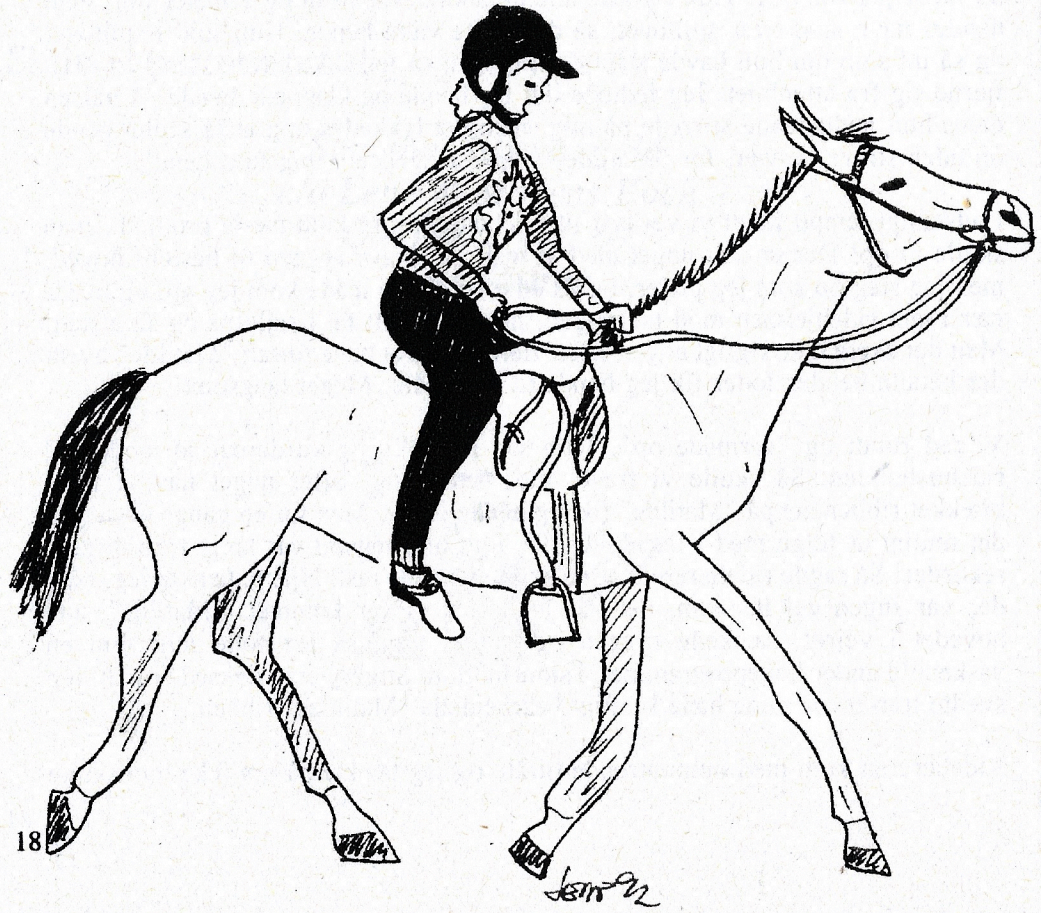

-Så skete det umulige!

-Det lykkedes mig at få gennemført ridemærkekursus I i Hrimnir. Som en sidste udvej forsøgte jeg at afholde det som et weekend-kursus, og tænk, folk tilmeldte sig frivilligt!

Sidste weekend i september mødte der 8 kursister op på Margretelund, og vi havde en hyggelig og lærerig weekend. Vejret var gråt og klamt, men for første gang i min tid var der helt vindstille på Margretelund, så instruktøren havde stemmen i behold, da kursisterne havde lært at mønstre, ride lydighedsprogram, lærte om færdselslove, temperaturtagning af heste og hvordan man krydser en vej i flok. Og formanden gav vaffelis, vi red til Risby og snoldede og der blev uddelt flidspræmie til instruktøren, et smukt billed (ikke af formanden!).

Nu mangler vi blot at få overstået selve prøven, der afholdes på Margretelund lørdag d. 31. oktober. Og så ser vi frem til ridemærke II, som også **DU** kan deltage i, blot skal du have bestået ridemærke I først!!

Jette

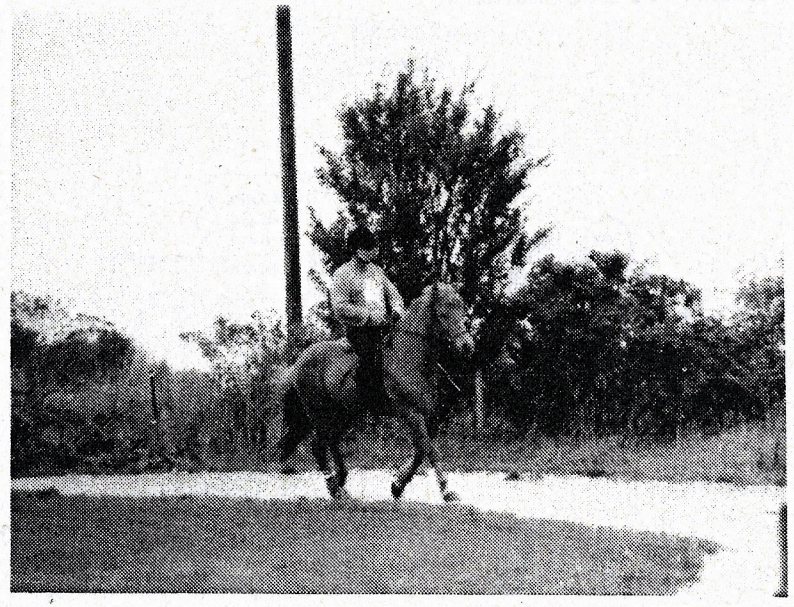

.....Dette er 2. udgaven

af en rigtig vikingehistorie -

den første blev spist af mus i redaktørens taske.....

Islandske heste, trøjer, hunde og..... vikingernes kølvand; dét var da noget nyt inden for genren tænkte Jette V. og jeg. I juli lod vi hestene græsse og drog på togt på Roskilde fjord med Helge Ask. Det er Vikingeskibshallens 18 m lange kopi af et af Skullelevfundene. Den har vist været brugt til eskorte af handelsskibe - og ikke til hestetransporter (Hvortil Glossi ånder lettet op). Vi brugte den til at borde en hollandsk lystbåd for genever.

Alt er bygget af materialer og på måder som i vikingetiden. Flot. F.x. er tovværket snoet af hestehår.

Vi var med i et videnskabeligt skibsarkæologisk forsøg og roede distancer på tid, krydsede på forskellige måder, væltede næsten og fik vabler af både de MEGET lange årer og på maven af at le. Vort udbytte var en tese om hvi nordboerne blev på Island; de gad ikke ro hjem og Hrimnirs øvrige medlemmer vil nu forstå det maritime indslag ved årets stævne.

Hanne

Ridemærkekursus

SÅ lykkedes det at få afholdt ridemærkekursus.

Lørdag morgen før hønsene stod op mødte de første allerede, friske og veloplagte, og kun 10 minutter for sent kom den sidste.

Jette Gram hersede veloplagt med de 8 kursister. Der blev striglet, børstet, renset hove og kigget både op og ned på hestene. Temperaturen blev også taget og vore heste tog med sædvanlig ro al dette ståhej. Hestene blev på bedste dyrskuemaner mønstret, de blev af en eller anden grund viftet om næsen med en pisk, og senere fik rytterne en ridelektion.

Og søndag morgen - igen afskyeligt tidligt, myldrede det ind igen, denne gang var der en enkelt der kom en hel time for tidligt - hun havde glemt overgangen fra sommertid.

Igen teori og ridning hele dagen - men da vejrguderne også var med - gik det hele strygende. Jette fik som en lille tak overrakt et fint billed fra Sjællandsstævnet.

Og jeg tror alle gik glade, belærte - men også lidt trætte hjem.

En tilskuer

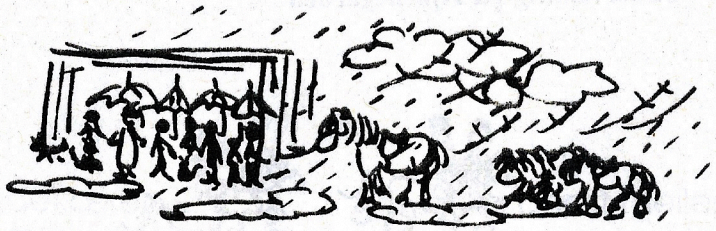

Hrimnir's aktivitets kalender:

21.10.92 **Sidste frist for tilmelding til skovtur**

25.10.92 **Fælles skovtur til Bakkehuset.**
Sted: Vi mødes kl. 11 ved "den runde".

30.10.92 **Ridemærkeprøve, ridemærke I.**
Sted: Margretelund

2.11.92 **Generalforsamling**

6.11.92 **Sidste frist for tilmelding til undervisning på Hjørnegården.**

12.11.92 **Deadline for blad nr. 51**

15.11.92 **Forventet start på Hjørnegårds-undervisning**

22.11.92 **Undervisning på Hjørnegården**

29.11.92 **Undervisning på Hjørnegården**

5.12.92 **Juleridt.**
Tid & sted: Nærmere herom i næste nummer af bladet.

6.12.92 **Undervisning på Hjørnegården**

13.12.92 **Undervisning på Hjørnegården**

Altid på banen med et godt tilbud

F.ex. Islændersadel	*898,-*
fuld monteret	*1298,-*
Islændersadel med ribsæde	*1699,-*
Islænderbid	*324,-*

Åbningstid:

Hverdage	*12⁰⁰ - 18⁰⁰*
Lørdage	*9⁰⁰ - 14⁰⁰*

MONTAHKO
Rideudstyr
MOSEDE STRANDVEJ 20
2670 GREVE
TLF. 43 69 15 69

Jørgen N. Sørensen
BESLAGSMED

Hedekæret 32 2 th
2640 Hedehusene
Tlf. 42 16 55 54
Mobil 30461549

Træffes bedst mellem
7.00-8.00
eller 17.00-18.00