

# Galgebakke♥sten

Nr. 448

November 2020



*Foto Lise Buchardt*

*Efterår på Galgebakken...*

## Om Galgebakkeposten

Galgebakkeposten produceres af en åben beboergruppe og udkommer 10 gange om året i februar, marts, april, maj, juni, august, september, oktober, november og december.

### Det bringer vi i bladet

Galgebakkeposten er beboernes blad, og derfor bringer bladet alt, hvad beboerne ønsker offentliggjort, som henvender sig til alle beboere. Artikler som er for lange, indeholder klart ukorrekte oplysninger, er partipolitisk propaganda eller er personkrænkende vil ikke blive bragt.

Galgebakkeposten bringer læserbreve, køb/salg annoncer og ønsker om boligbytte fra læserne. Desuden annoncer fra private firmaer, der ligger på Galgebakken.

Galgebakkeposten udgiver ikke anonyme artikler.

Artikler underskrevet med personnavn står for personens regning, uanset om han er medlem af dette eller hint udvalg.

### Deadline for næste nummer

*Deadline mandag d. 23. November 2020*

Udgivelse omkring d. 1. i måneden.

Indlæg efter deadline bringes først i efterfølgende nummer.

Kontakt: galgebakkeposten@hotmail.com

Grafik & Layout: Christian Desfeux

Tryk: CJGrafik - [www.cjgrafik.dk](http://www.cjgrafik.dk)



## Redaktionen

Claes Solborg	Skrænt 1-7	☎ 2184 2261
Jens Ellesøe Olsen,	Over 8-2	☎ 4264 3680
Lars Messell (ansv.)	Vester 2-14	☎ 4364 6590
Lise Buchardt	Over 10-8	☎ 2077 1696
Nina Vestergaard	Vester 9-18 A	☎ 4364 5463
Christian Desfeux,	Skrænt 4, 5A	✉ cdesfeux@hotmail.com

# Indholdsfortegnelse

Kolofon .....	2
Indholdsfortegnelse .....	3
Galgebakken har valgt ny bestyrelse .....	4
Landsbyggefonden lægger op til bæredygtighed ved renoveringer .....	6
Fra Genbrugsgården .....	7
Skriv under på borgerforslag .....	8
Haiku digte af Margit Kristensen Klok .....	8
Faldulykker i Beboerhuset .....	9
Undskyld, Undskyld.....	9
Helhedsplanen er nu sendt i udbud .....	10
Nyt fra aktivitetsmedarbejderen .....	11
Beretning fra Beboerhusgruppen marts 2020 .....	12
En god idé til Helhedsplanen .....	15
Byggeriet af nyt ejendomskontor er forsinket.....	16
Marinas digt .....	17
Interview med Thor Hansen, medlem af GAB.....	18
Galgebakkens Seniorklub .....	19
Tomgangsboliger i Galgebakken .....	20
Når nøden er størst er hjælpen tæt på .....	21
Supercykelstien gennem Galgebakken .....	22
Galgenfuglens historie .....	24
Årets Galgenfugl .....	26
Hvad skete der på Galgebakken? .....	27
Kan du ikke komme ud i din have.....	28
Pjece om kunsten i Galgebakken.....	28
Tegning af Thor Hansens datter, Lea, 5 år .....	29
Historien om Fællesbænken.....	30
Tårnet igen, igen, igen .....	30
Samlerhjørnet - Frimærker .....	31
Jeg samler på ure .....	32
Kontakter .....	33
Beboerudlånet .....	32

Beboermøde 26. oktober:

# Galgebakken har valgt ny bestyrelse

af Claes Solborg



Foto Claes Solborg

**Efter tre Corona-aflyste beboermøder lykkedes det mandag aften at afholde et relativt velbesøgt beboermøde i Musikteatret.**

Der blev sprittet og holdt afstand på rækkerne, og trods et nyligt smitteudbrud på Herstedvester Skole og et deraf følgende forslag om i sidste øjeblik at aflyse mødet, kom mødet myndigt dirigeret af VAs forkvinde Vinie Hansen igennem en lang dagsorden. Følgende foregiver ikke at være et fuldstændigt referat, men skulle gerne videregive referentens indtryk fra en meget lang aften.

Bo-Vest var talstærkt tilstede, repræsenteret ved driftschef, byggeleder og direktør m. fl. De måtte lægge øre til en del kritiske bemærkninger om helhedsplanen, men også ønsker fra bestyrelseskandidaterne om et godt samarbejde. Et konkret forslag om en mere klimavenlig konstruktionsændring af gulvene og overgang til krybekælder blev via et ændringsforslag og en behændig (manipulerende?) indgriben fra dirigenten gjort til et mere generelt ønske om bæredygtighed og hensyn til klimaet, som store dele af forsamlingen tilsluttede sig.

## Aftenens hovedpunkt var valg af en ny bestyrelse.

### For de næste halvanden år blev flg. valgt:

- Jens Ellesøe Olsen,
- Thor Hansen,
- Birthe Y. Nielsen
- Steen Søndergaard.

### For det næste halve år valgtes

- Lars Steinov
- Benny Klausen
- Ib Skyum

### Som suppleant valgtes

- Heidi Nielsen

Det nye GAB skal nu selv konstituere sig og beslutte, hvem der skal være formand.

Galgebakkeposten ønsker held og lykke med det forestående meget omfattende arbejde, som venter dem. Arbejdet bliver ikke lettere af, at det GAB nu er mindre, end det plejer (7 medl. mod normalt 9 + 1 suppleant mod normalt 3). Ærgerligt, men forståeligt, at ikke flere ønskede at stille op.

Regnskab 2019 og budget 2021 blev næsten enstemmigt godkendt. Hverken tid eller interesse ( 75 husstande + 20 fuldmagter godkendte et budget på knap 65 millioner.....) rakte til nogen egentlig debat.

I det nye budget indgår et beløb til skiltning af faste P-pladser til delebil-ler (kr 35.000 for 7 skilte ), kr. 10.000 til fremme af biodiversitet på Galge-



Foto Christian Desfeux

bakken. Et ønske om at stille købmændens husleje i bero oversendes til det nye GAB, med mange positive tilkendegivelser om det vigtige i at bevare vores lokale butik.

### Afslutningsvis nåede vi (i stor tidsnød) til de beboernære aktiviteter.

Beboerhusgruppen berettede om årets mange tiltag og høstede stor applaus; heri også en anerkendende hilsen til Henrik og udlånets vigtige funktion. OBS ! Læs beboerhusgruppens referat andetsteds i dette nummer af Galgebakkeposten.

Efter mødets afslutning kun 5 min over 22.30 blev vi rækkevis og iført mundbind gelejdet ud af musikteatret.

Tak til teatrets personale for at passe godt på os. Referenten gik hjem med et fromt ønske om, at den fordømte virus ikke kommer til at lægge for mange hindringer i vejen for de beboer- og informationsmøder, der bliver meget vigtige i opløbet til opstart af renoveringen.

# Landsbyggefonden lægger op til bæredygtighed ved renoveringer

*I Politiken 17/10-20 havde Landsbyggefonden indrykket en helsidesannonce:*

**Byggeri og boligliv med blik for klodens bæreevne.**

**Grønne gummigeder, lav-energi LED-belysning.**

**Bæredygtighed kan have mange farver og former i den almene sektor. Både når boliger skal bygges, når de skal renoveres – og når mennesker skal bo i dem.**

**Hvert år støtter Landsbyggefonden tiltag, der reducerer byggeriets klimaaftryk. Ofte går midlerne til omfattende ændringer af et helt boligområde.**

**I sidste ende finder de ressourcebesparende tiltag også vej til den enkelte bolig og til beboernes klimaregnskab og pengepung.**

Vi skal have Landsbyggefonden til at forstå, at bæredygtighed også skal gælde GB.

Dette og de følgende problemer spurgte jeg kandidaterne til bestyrelsen om at forholde sig til på beboermødet.

Landsbyggefonden er boligministerens ressortområde – så vi må have Kåre Dybvad på banen omkring vores Helhedsplan.

Albertslund kommunes miljøteknikere har konkluderet, at Helhedsplanen ikke lever op til bygningsreglementet, og løsningen er ikke gennemprøvet før.

Kommunen har tilsynspligt. Borgmesteren og de politiske partier må på banen, for de vil jo en grøn kommune med bæredygtige løsninger.

Alb. Kommune skal godkende Helhedsplanen. Kommunens miljøplan er i høring nu og skal vedtages inden jul. Jeg har ikke kunnet finde noget om bæredygtighed i planen i forhold til renovering i Albertslund. Der er netop mange renoveringer, der skal i gang i den kommende tid. Kommunens største bebyggelse GB er den største klimasynder i kommunen, og Helhedsplanen løser ikke det problem.

**Kommunen må bevise, at de mener det, når de ønsker bæredygtighed.**

Beboerne skal tage stilling til Helhedsplanen på et beboermøde. Men Helhedsplanen er under tidspres, så det er ikke muligt at teste prøvehuse- ne m.h.p. skimmelsvamp, så resultaterne er valide, hvis ikke der er gået mindst et halvt år. Og det ligger ikke i planen.

Vi må forlange, at testene ikke hastes igennem.

Vi længes efter at få nye huse, så det er fristende, at acceptere de pæne huse i Helhedsplanen. MEN, det er et eksperiment. Et eksperiment, der skal betales de næste 30 år med mindst 17 % huslejestigning og stadig en stor varmeregning. Med en løsning, der betyder væsentlig mindre reduktion i varmeregningen til A-husene, i forhold til B- og C husene. Foreløbige beregninger viser en forskel på 5500 kr. om året. Vil bestyrelsen arbejde for en

udligning? Sådan en har vi for nuværende, men Helhedsplanens STORM – P løsning øger forskellen betydeligt. Det er noget, bestyrelsen skal forhandle med VA og BO-VEST.

Jeg håber, bestyrelsen vil forholde sig til de problemstillinger jeg har ridset op.

*Søren Vinzent, Over 1-1*

# **OBS OBS OBS** **fra Genbrugsgården**

**Fra 1. november 2020 til 1. marts 2021  
ændres åbningstiderne om ONSDAGEN**

**Til kl.: 17.00 – 18.00**

*”Genbrugsgruppen”*



# Skriv under på borgerforslaget:

## Ophæv loven om nedrivning og salg af almene boliger og afskaf de såkaldte ”ghettolister”

Jeg mener at vi beboere på Galgebakken bør støtte dette borgerforslag. Der skal 50.000 underskrifter til for at sikre at forslaget kommer op i folketinget.

Det vil næppe betyde en afskaffelse af loven. Men det vil tvinge det flertal af politikere, der synes at Danmark fortsat skal have en ghettolov til at forklare, hvorfor det er nødvendigt:

- at belaste klimaet ved at nedrive gode og billige boliger, som der ellers er mangel på.
- at skabe mere spekulation på boligmarkedet ved at omdanne almene boliger til private.
- at diskriminere beboere i almene boliger på baggrund af deres naboers uddannelsesniveau, deres naboers tilknytning til arbejdsmarkedet, deres naboers etnicitet og hvis deres naboer har en lav indkomst.

- at skabe utryghed og tvinge folk, der ikke har gjort noget som helst forkert, til at flytte væk fra deres naboer og sociale fællesskaber.

Der er ca. 1 million mennesker i Danmark, der bor alment. En boligform for alle slags mennesker, rig som fattig. Vi har et fælles problem, når et flertal på Christiansborg laver love, der skaber ringere forhold og især rammer de svageste.

**Skriv under.** Og gør det inden det er for sent. De 50.000 underskrifter skal være hjemme inden 13. dec.

**Gå ind på [borgerforslag.dk](http://borgerforslag.dk)**, find forslaget og skriv under med nemid.

**Eller brug dette link:**

<https://www.borgerforslag.dk/se-og-stoet-forslag/?Id=FT-04982>

**Ebbe Rand Jørgensen**  
Torv 7-9

*Diset blå himmel  
ulmende jordskred på vej  
rød rubin i sand*

*Vandfaldets brusen  
jordpladens bevægelse  
stilhedens blomstring*

*Haiku digte af Margit Kristensen Klok*

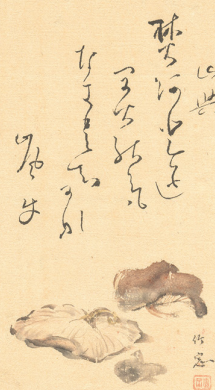



# Faldulykker i Beboerhuset

af Lars Messell

Jeg har i den forløbne måned opfordret Udlåns-Henrik til at sætte kantlister på trapperne ned fra 1. sal i Beboerhuset.

Det kom sig af, at jeg havde været til møde i lokalet på 1. sal, og da vi skulle ned ad trappen for at komme hjem, var nedstigningen et problem.

Trinnene var velholdte og så pæne ud, men det var svært at se, hvor trinnene sluttede. Henrik har taget min opfordring ad notam, fordi da jeg var i spisehus i sidste uge, kunne jeg se, at han havde sat sorte trappelister på trinkanterne.

Hermed en tak til Trappeliste-Henrik. Han har bidraget til at forbygge faldulykker på en trappe i Beboerhuset.

## UNDSKYLD, UNDSKYLD

ved Lise Buchardt

Det var en rigtig dårlig reklame, jeg fik lavet for Albertslund Delebil.

Jeg skrev, at det månedlige kontingent er 260 kr.

Det er forkert. Det er kun 150 kr.

Her er de rigtige facts fra Albertslund Delebil:



<i>Depositum ved indmeldelse</i>	<i>3.000 kr.</i>
<i>Indmeldelse</i>	<i>1.000 kr.</i>
<i>Tillægsmedlemskab</i>	<i>500 kr.</i>
<i>Månedligt kontingent</i>	<i>150 kr.</i>

Det koster

- Kørsel i 1 time 15 kr.

- Kørsel pr. km i en mindre bil 2,15 kr.

[www.albertslund-delebil.dk](http://www.albertslund-delebil.dk)

# Helhedsplanen er nu sendt i udbud

af Jens Ellesøe Olsen

BO-VEST har sendt vores Helhedsplanprojekt i udbud. I første omgang skal interesserede entreprenører igennem en prækvalifikation, hvor der udvælges 4 firmaer ud fra nogle specificerede krav til bl.a. erfaring med renovering af tæt/lav boligområder, erfaring som hovedentreprenør i lignende opgaver, erfaring med miljøsanering, erfaring med beboerhåndtering, virksomhedernes økonomiske fundament m.m.

De 4 udvalgte/prækvalificerede virksomheder skal herefter udarbejde tilbud i henhold til det udsendte projektmateriale.

Den forventede pris for renoveringen er anslået til 1 milliard kr ekskl. moms. Når BO-VEST har modtaget tilbud udvælges entreprenøren med det mest fordelagtige tilbud.

Derefter bliver Galgebakkens beboere præsenteret for Skema B, som oplyser om huslejekonsekvensen ved gennemførelse af Helhedsplanen. Det forventes at ske i april/maj 2021. Når/hvis beboerne stemmer JA til Skema B vil renoveringen starte omkring august 2021.

**Renoveringsarbejdet omfatter i hovedtræk:**

- ❖ Udskiftning af lette facader.
- ❖ Efterisolering af tunge facader inkl. udskiftning af bløde facadefuger.
- ❖ Udskiftning af vinduer og døre.
- ❖ Udskiftning af tagisolering og tagpap.
- ❖ Efterisolering af sokler og etablering af omfangsdræn.
- ❖ Udskiftning af pergolaer, skure og hegn.
- ❖ Opretning af bagfald mod facader.
- ❖ Totalrenovering af alle baderum.
- ❖ Totaludskiftning af brugsvands-anlæg og nye varmeanlæg
- ❖ Totaludskiftning af elinstallationer.
- ❖ Eftergåelse af spildevandskloak i krybekælder.
- ❖ Etablering af mekanisk balanceret ventilation i samtlige boliger.
- ❖ Udskiftning af køkken.
- ❖ Renovering af gulvkonstruktioner.
- ❖ Håndtering af miljøfarlige stoffer.
- ❖ Nye D-boliger og færdig-projektering heraf.
- ❖ Renovering af udvendige støttemure.
- ❖ Befæstelse og beplantning.

Beboerne vil være genhuset, og boligerne vil stå tomme etapevis under renoveringen.

Arbejdet er beskrevet nærmere i byggesags- og arbejdsbeskrivelser mv. Ud over ovenstående opgaver indeholder udbuddet forskellige optioner samt beboer tilkøb, jf. pkt. 2.11. Udbuddet gennemføres som udbud med forhandling efter reglerne i udbudslovens § 61-55.

# Nyt fra aktivitetsmedarbejderen

## Aktiviteter på Galgebakken

Nye regler og retningslinjer fra regeringen gør at vi er nødt til at justere lidt på vores sociale aktiviteter igen. I spisehusene er det ikke muligt at have spisende gæster. Vi vil derfor lave take away i det omfang det er muligt hver onsdag. I kan hente maden mellem kl.17.30 og 18.00.

## Spisehuset

Da initiativet fortrinsvis er rettet mod de af jer, der har sværere ved at købe ind og lave varm mad, kan vi også finde ud af at levere maden til jer. I skal blot give besked om dette når I bestiller. Der skal bæres mundbind i Beboerhuset, når I henter maden.

## Private fester

Private fester som vi kender dem med stående velkomst, middag rundt om borde og dans, vil ikke være tilladt pt. i Beboerhuset.

## Aktivitetsgrupper

De små aktivitetsgrupper kan stadig benytte Beboerhuset så længe i ikke er flere end 10 personer i hver aktivitet. Arrangementer hvor alle gæster sidder ned på faste anviste pladser med retning mod en scene, et lærred e.a. er tilladt med begrænsningen på i alt 48 personer i Beboerhuset. Vi arbejder derfor også videre med planlægning af nye arrangementer til foråret i samarbejde med Albertslund Bibliotek. Således kommer der en viseaften med sangeren og guitaristen Per Jensen d.15. april og der arbejdes i skrivende stund på to spændende foredrag. Vi håber at coronasituationen til den tid er blevet bedre.

## Cykelværkstedet

Cykelværkstedet har været godt besøgt her i oktober trods det lidt koldere cykelvejr. Så vi fortsætter naturligvis med at lappe og skruer på jeres cykler. Vi er at finde foran Beboerudlånet (eller i Beboerværkstedet) hver torsdag kl.15.00 til 18.00. Hjælpen er fortsat helt gratis og reservedelene sælges billigt.

## Frugtplukkerne

Det lykkedes ”frugtpresser gruppen” at få presset adskillige liter frisk æblesaft i september. Æblerne blev plukket her på Galgebakken og det må blive en gentagelse af succesen næste år. Frugtpresseren og kværnen kan lånes af alle beboere på Galgebakken her i beboerudlånet. Det koster 20 kr. pr. døgn. (i alt for begge maskiner) I kan hygge jer med at lave mange forskellige slags saft, som smager helt fantastisk her i de mørke vintermåneder. Spørg løs hvis I er i tvivl om, hvordan man gør.

## Terrazogulve

Vi har også stadig klinkeolie til jeres terrazogulve og udstyr til at slibe gulvene med. For ca. 100 kr. materialer og en eftermiddags arbejdsindsats kan I således få et superflot gulv i badeværelset.

## Ingen månedsseddel i november

Jeg udsender ikke månedsseddel i november gr. aflysningen af de planlagte spisehusaktiviteter, men vender naturligvis tilbage så snart det er muligt. Pas godt på hinanden og jer selv.

## Galgebakke hilsner

*Aktivitetsmedarbejder Henrik*

# Beretning fra Beboerhusgruppen marts 2020

## Aktiviteter

Vi har som vanligt haft masser af aktiviteter i beboerhuset.

## Spisehuse

Spisehusene er fortsat meget besøgte, både onsdag og fredag/lørdag.

Vi vurderer at omkring 200 personer benytter spisehuset og der er også mange faste kokke.

Det kan indimellem knibe med kokke til fredagene.

## Beboerhusets arrangementer

Musikarrangementer og de traditionelle arrangementer som fastelavn, majfest, sankthans, høstfest, halloween, julearrangementer, nytårspub, temaarrangementer og arrangementer i fællesskab med Albertslund bibliotek. Kræmmermarkedet er blevet en fast tradition.

Fredagsbaren kører rigtig fint når der er tid til det og det er en stor succes med Henriks mad.

Som noget nyt gør vi et forsøg med lektiehjælp.

Andre arrangementer og aktiviteter

Markedsdage i huset op til jul.

Løbende udstillinger og ferniseringer fra udstillingsgruppen i beboerhuset  
Gymnastik, yoga for mænd, kor, strikkeklub, keramik og flere andre aktiviteter.

Alt sammen dejlige arrangementer og aktiviteter i beboerhuset, som vi dog ikke skal tage æren af, men som siger noget om mangfoldigheden i beboerhuset.

I 2019 var der som noget nyt børnearrangement til Skt. Hans, fordi dagen faldt på en søndag. Det var en succes og vi prøver at følge op i weekenden op til Skt. Hans.

Galgebakkens musikforsyning skal have en særlig tak fordi de altid stiller op og skaber en supergod stemning. Årets aktivfest blev holdt i samarbejde mellem GAB og Beboerhusgruppen og alle aktive omkring GAB og Beboerhuset var inviteret. Det blev en fin fest hvor der blev snakket meget.

## Værksted og udlån

Bakkens Hjerte er revet ned og vi har mistet den lille pub, det gamle udlånskontor og beboerværkstedet.

Midlertidige placeringer er fundet til udlånskontoret i vaskeriet og til beboerværkstedet i en pavillon. Begge dele fungerer godt. Åbet værksted er stadig en succes.

Desværre mangler vi pubben, vores lille festlokale, hvilket er meget ærgerligt, fordi det stort set var udlejet hver weekend.

De aktiviteter som foregik der, er flyttet til tv-stuen på første sal i beboerhuset, der er blevet indrettet med borde og ekstra lys i loftet.

## Frivillige

Aktiviteterne er jo i høj grad båret af frivillige og det er jo fantastisk at vi kan opretholde et så højt aktivitetsniveau på basis af frivillige og en enkelt ansat.

Uden aktivitetsmedarbejderen til at binde det hele sammen, ville det ikke fungere.

Mange af de frivillige er Bakkens pensionister, så hvis vi skal blive ved med det høje aktivitetsniveau kræver det at yngre kræfter kommer med.

## Årets store emner

### 1: Tilbygning

En stor opgave i år har været sammen med GAB at få tegnet og formuleret ønsker til en tilbygning til det nuværende beboerhus, som kan rumme de 3 funktioner.

Vi håber snart at kunne komme videre i den proces.

### 2: Økonomi.

Det er desværre ikke lykkedes for os at få et brugbart værktøj/oversigt fra BO-Vest over forbruget på de konti vi får bevillinger til på budgetbeøermødet og de øvrige konti knyttet til beboerhus og udlån vedr. vedligeholdelse.

Dette gør det umuligt for os at budgetstyre og det er specielt problematisk fordi vi presses fra GAB i forhold til vores forbrug og spareplaner. Vi håber at det snarest lykkes for os at få et overblik.

For at forstå vores vanskelige økonomiske situation kan vi oplyse at vi i 2019 har fået ny EL-tavle i beboerhuset.

Vi ville gerne have haft udskiftet dørene ud mod Torvet, fordi de er pivutætte. Det skete ikke pga. afdelingslederens fratræden.

Det store komfur er gammelt og må løbende repareres. Ølkøleskabet er gammelt. De to store ovne er gamle og skal udskiftes inden for de nærmeste år. Det er svært at få reservedele når de skal repareres. Den store opvaskemaskine er 4 år gammel og kan holde 6-10 år. Der bliver løbende købt nyt service mm. til beboerhuset. Der er blevet udskiftet en del værktøj og maskiner i beboerværkstedet fordi det var gammelt og slidt.

Udgifter til arrangementer vil jo også være stigende og der kommer nye til som vi er glade for. Så som man kan høre, er et økonomisk overblik tvingende nødvendigt og vi ser ikke at der kan skæres i de bevillinger der er til beboerhuset og udlånet.

Det skal dog lige som en sidebemærkning nævnes at vi her i begyndelsen af oktober har haft en møde med økonomiudvalget og ejendomslederen hvor vi fik aftalt en ordning vi alle er glade for.

### Corona

Ovenstående beretning skulle være afleveret i marts 2020, men som det er bekendt, gik der Corona i den. ▶

- Landet blev lukket ned, således også aktivitetsniveauet i beboerhusets regi. Denne beretning bliver således først afleveret i slutningen af oktober. Derfor føler vi det vigtigt også at nævne hvordan vi indtil nu er kommet gennem krisen.

Det er især gået ud over spisehusene. I begyndelsen havde vi svært ved overhovedet at komme i gang. Vi fik indrettet beboerhuset efter alle kunstens regler for restauranter med sprit, afmærkninger, glasafskærmning til baren og ensretning (indgang og udgang i hver sin ende af huset). Alligevel gjorde Bo-Vests tolkning af restriktionerne at vi ikke kom i gang med det samme, da de ikke mente at vi kunne tolkes som en restaurant. Men da forsamlingsrestriktionerne blev lempet lykkedes det at finde frem til den løsning vi arbejder med i øjeblikket, så som reduceret deltagerantal, specialindretning med bordene og udendørs borde når vejret er til det. Vi har også af hensyn til de særligt udsatte forsøgt os med take-away, hvilket er blevet en så stor succes at mange andre også har benyttet sig af denne mulighed.

Det er vi ved at finde en god måde at trappe ned da det aldrig har været hensigten at spisehusene skulle være en take-away-restaurant. På den måde forsvinder det sociale islæt der er den bærende tanke ved spisehusene og også motivationen hos dem der frivilligt laver maden.

Corona-restriktionerne er også gået ud over de aktiviteter der på grund af pubbens nedrivning er flyttet til TV-stuen på 1. sal.

Til dette skal aktivitetsmedarbejderen have en stor tak for den store service han har ydet grupper og diverse mødedeltagere med at sørge for kaffe/te og lignende således at trafikken i køkkenet blev reduceret. Sankthansarrangementet blev aflyst, dog fik vi gennemført det planlagte børnearrangement.

Vi fik gennemført en reduceret markedsdag. Høstfesten blev aflyst og alle julearrangementer er aflyst. Fredagsbarene har vi fortsat kunnet holde liv i og uddelingen af galgenfuglen blev på grund af den aflyste høstfest lagt ind i et af disse. Det skal da også lige nævnes at der efter cykelværkstedets lukning er etableret en cykelreparationsaktivitet om torsdagen, som er blevet taget vældig godt imod. Vi har fået rigtig mange positive tilbagemeldinger.

### **Aktivt år**

Året for beretningen indtil marts 2020 har som sædvanligt været præget af mange gode aktiviteter og traditioner. Siden har Galgebakken, på trods af den landsomfattende coronakrise, vist sig at kunne holde til at være den levende og aktive bydel vi er så glade for at bo i.

***Beboerhusgruppen  
Marts/(oktober) 2020.***

# En god idé til Helhedsplanen

af Lars Messell

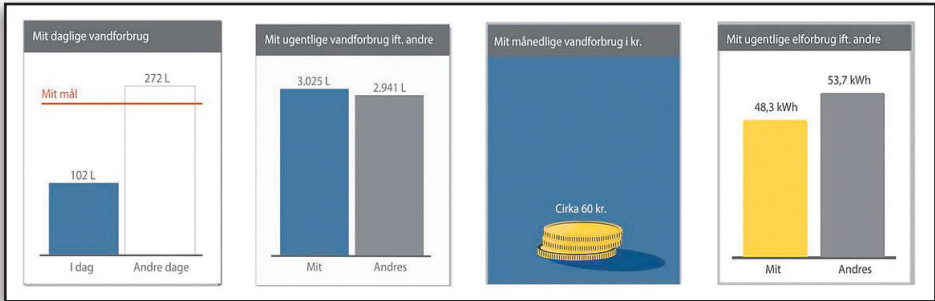

## Infoskærm i entréen om el-, vand- og varmeforbrug

Benny Klausen har læst om et infoskærm-forsøg i en boligafdeling i Ballerup (Ingeniøren den 23. oktober).

### Ballerup-forsøget

Beboerne i Ballerup har ifølge artiklen i Ingeniøren fået en infoskærm i entréen, som viser, hvor meget vand og varme og el de bruger. Beboerne har brugt infoskærmen og opdaget at deres forbrug var højt, og så har de ændret vaner, dvs. de har skåret ned på unødvendigt forbrug.

De fantastiske resultater af forsøget er, at beboernes vandforbrug og elforbrug blev meget mindre.

### Galgebakken

I øjeblikket har vi her på Galgebakken kun en elmåler i entréen, og den er så indviklet at se resultater på, at ingen beboere bruger den til noget. Og i øjeblikket bruger beboerne unødvendigt

meget vand og el.

### Varme

Forbruget på Galgebakken af varme er tårnhøjt i øjeblikket, men det skyldes mestendels at vores lejligheder er dårligt isolerede. Først når Helhedsplanen er gennemført, får vi en isolering, som mindsker behovet for opvarmning i lejlighederne.

Det vil dog stadig til den tid være en god ting at beboerne, kan se på en infoskærm i deres entré, om de rutter med varmen.

### Tak til Benny Klausen

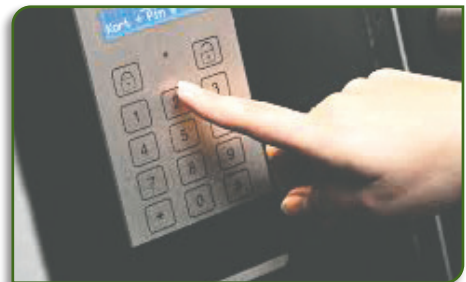

# Byggeriet af nyt ejendoms-kontor er forsinket

I forbindelse med de seneste jordbundsundersøgelser på matriklen, hvor Galgebakkens nye ejendoms-kontor skal placeres, er der flere steder blevet konstateret en forureningsklasse 4.

Det er vigtigt at notere sig, at jordforureningen er lokal og inden for de blå rammer på billedet. Jordforureningen skyldes blandt andet de mange års løbende påfyldninger af olie og lignende på driftens køretøjer. Og med et løst underlag som grus, har olien haft mulighed for at sive ned i jorden. Forureningen medfører desværre en række følgearbejder, hvilket gør at bygningens afleveringsdato er udskudt fra medio oktober til medio december 2020.

Der har i løbet af september måned 2020, været foretaget flere boreprøver samt jordbundsundersøgelser på matriklen, som tilsammen har dannet ramme for vurderingen af omfanget af forureningen.

Der er blevet registreret lige knap 50m<sup>3</sup> (svarende til 3 lastbillæs) forurenede jord lokalt på matriklen inden for de blå rammer på billedet, og det



betragtes som værende en lille og begrænset forurening.

I løbet af oktober måned vil den forurenede jord blive bortskaffet, deponeret og erstattet med ren jord. Herefter vil grunden være registreret som værende ikke forurenede. Der vil løbende i processen i forbindelse med udgravning af den forurenede jord blive foretaget jordbundsprøver, og så snart jorden viser sig ren nok, vil entreprenøren, Flex Modul, genoptage udførelsen og igangsætte arbejdet med fundamentet.

*Med venlig hilsen  
Kenneth Fuglsang, ejendomsleder*



## Marinas digt

*Galgebakken  
har pondus  
er stærk  
Vi vandt  
huslejstrejken  
i 1970'erne*

*Men tiderne skifter  
De unge  
har svært ved  
at tage over  
De gamle  
har svært ved  
at give slip  
og  
kvinderne  
hvor er kvinderne?*

*Kvinderne  
i Galgebakken  
knokler for  
fællesskabet  
Bestyrelsen er  
traditionelt  
mande domæne  
I bestyrelsen  
en enkelt kvinde  
der til gengæld  
holder*

**FANEN HØJT!**



# Interview med Thor Hansen, medlem af GAB

ved Lise Buchardt

**Du er blevet valgt ind i Galgebakkens bestyrelse.**

*Hvem er du og, hvor kommer du fra?*

Jeg er opvokset i Sønder 5. Så har jeg boet 10 år på Nørrebro og 1 år i Norge. Jeg fik lokket min kæreste til at bo i GB, hvor vi nu har boet i 7 år - 3 forskellige steder.

Jeg er 36 år og intensiv sygeplejerske på Glostrup hospital. Jeg har 2 piger på 3 og 5 år. Jeg er lykkelig for at være kommet tilbage. Det var ikke noget, der lige lå i kortene. Her er himmel, grønt og masser af muligheder. Det er ikke så kompliceret.

*Hvad, synes du, er vigtigt på GB?*

GB betyder vildt meget for mig. Det er ikke bare et sted, man bor. I starten var det også nostalgien ved at være tilbage igen. Men lige nu er det vigtigt for GB at komme videre. Vi står i et limbo, fordi vi har skimmelhusene, der står tomme og alle de mange mennesker, der er flyttet. Det lægger en dæmper på den gode stemning og fællesskabet. Det går mig på, at det hele står i stampe, selvom jeg godt kan forstå det. Der er jo gode grunde til alle forsinkelserne. Jeg vil meget gerne hjælpe til, at vi kommer videre på den bedste måde.



Foto Lise Buchardt

*Hvad brænder du for lige nu udover Helhedsplanen?*

Der bor rigtig mange gode folk, som giver mulighed for mange aktiviteter. Jeg er med i legepladsudvalget. Jeg brænder for små projekter, som kan gøre området hyggeligt. Vi kunne fx sætte nogle klatretræer op på pladsen mellem Sønder og Skrænt. Der mangler også noget liv på Grønningen og de frie områder, vi har. Sådanne aktiviteter sammen med andre beboe-

re, synes jeg, er rigtig spændende, og der skal ikke så meget til.

Jeg synes Henrik, vores aktivitetsmedarbejder, er skidegod. Hvis man kommer med et forslag til ham, så finder han noget maling eller sørger for indkøb af remedier til frugtplukkerne. Han er guld værd. En af gangene, hvor vi pressede æbler, var i forbindelse med en fredagsbar. Det var mega hyggeligt.

### *Hvordan kan vi sikre et 'generations-skifte' i aktiviteterne?*

Jeg tror, at det limbo, vi er i, fylder bare det hele med mange bekymringer, og mange af dem, der skulle have været integreret, er flyttet. Jeg tror, at nogle af aktiviteterne vil dø ud og blive erstattet af noget andet. Jeg tror på, at det vigtige vil fortsætte og, at der vil være nogen til at tage over. For at du går ind i noget, skal du have nogen at gøre det med. Jeg tror ikke, vi skal stresse eller blive vrede over, at der ikke står nogen yngre parat og byder sig til. Man kan ikke forcere det, tror

jeg, men det er vigtigt, at vi er åbne og inviterer nye til at være med. Nye mennesker skaber nye initiativer. Vi kunne måske lave nogle nyttehaver? Man får ikke nogen nye venner af at have en græsplæne.

### *Vil du sige noget til afslutning?*

Når vi er på den anden side af Helhedsplanen, skal det nok gå altsammen.

Jeg synes, at det vigtigste her og nu er at se, hvad prøvehusene viser os i forhold til ventilation, gulv og kælder. Er det sikkert i forhold til skimmel? Hvis de kan overbevise mig om, at det fungerer, så kan jeg gå med til meget. Men hvis det bliver ligesom sidst, hvor prøvehusene bare står og mugner, så bliver jeg skuffet og vred. Vi må sørge for, at der bliver målt rigtig meget på husene for at sikre, at vi vælger den bedste løsning. Vi skal ikke fremover have skimmel i GB. Det bliver man syg af. Det er det vigtigste. Det vil jeg holde øje med i GAB.

## **Galgebakkens Seniorklub**

**VI MÅ DESVÆRRE LUKKE NED IGEN**

**Så ALLE arrangementer & mødedatoer er sløffet**

**året ud / indtil Torsdag d. 21 Januar 2021**

**hvor vi håber på at kunne holde vores**

**Ordinære Generalforsamling**

**Men vi må se om tiden tillader det**

# Tomgangsboliger i Galgebakken

Ved Jens Ellesøe Olsen

Lige nu står 91 boliger tomme i Galgebakken. 30 af tomgangsboligerne er blevet erklæret ubeboelige på grund af skimmelsvamp. Ud af de 30 er 17 af dem D-boliger, som foruden skimmel også er ramt af vandskade i tagkonstruktionen.

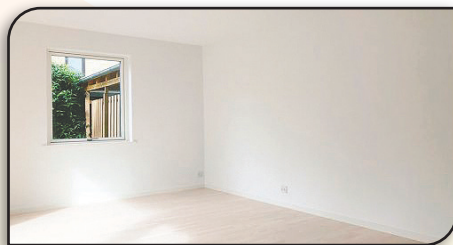

De resterende er tomme, fordi de skal anvendes til genhusning, når Helhedsplanen går i gang. Det er nemlig sådan, at når en bolig opsiges, bliver den ikke genudlejet.

Det forventes at der bliver brug for ca. 100 boliger til genhusning og i nogle etaper helt op til 150 boliger. Dette afhænger af entreprenørens planlægning og fremdriften med arbejderne i vores boligkvarterer.

## **Hvem betaler huslejen for tomgangsboligerne?**

Tomgangsboligerne giver et lejetab på ca. 10%, svarende til ca. 5 mio kr, af Galgebakkens samlede huslejeindtægter i 2020.

Den manglende huslejeindbetaling belaster ikke vores driftsregnskab, fordi beløbet dækkes ind af Helhedsplan byggesagen. Og vil indgå i det afsluttende byggeregnskab, som bliver opgjort, når hele byggesagen er færdig om 5-6 år (forhåbentlig).

Byggesagen vil blive finansieret med 30 årige lån, som vi (beboere) skal afdrage via den fremtidige husleje. Lige nu mærker vi altså ikke huslejetabet i vores huslejebetaling eller i driftsregnskabet.

## **Hvad koster hele byggesagen, og hvad er der brugt indtil nu?**

Helhedsplanen forventes at komme til at koste 1,5 milliarder kr. inkl. moms. Og indtil nu er der brugt ca. 96 mio kr på Helhedsplanen. Pengene er blevet anvendt til: Rådgiver honorar, eksterne rådgivere (byggetekniske undersøgelser), bygning af prøvehuse og D2 (ca. 15 mio kr), lejetab ved tomgangsboliger og genhusningsudgifter (ca. 11 mio kr) o.a.

Kristian Overby, som er BO-VESTs projektleder på vores Helhedsplan, oplyser at forbruget (96 mio kr) stemmer overens med, hvad det kan forventes på helhedsplaner af Galgebakkens størrelse.

# Når nøden er størst er hjælpen tæt på

Ved Jens Ellesøe Olsen

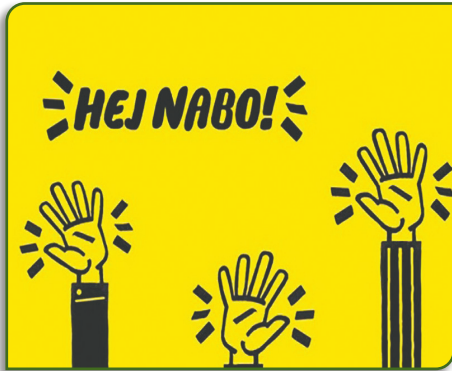

## Galgebakkens facebookgruppe brugt flittigt til debat, forespørgsler, køb, salg, lån af diverse effekter.

Og hjælpsomheden blomstrer, når nogen søger hjælp og råd til alle mulige forskellige opgaver. Opsætning af skillevæg, fjernelse af kalk på gulvet i baderum, elmontering af vaskemaskine, hvornår genbrugsgården har åbent, tabte nøgler, når internet og TV signal mangler eller når katten er på springtur.

For en måned siden gik min iphone 6 i sort. Jeg kunne ikke få liv i den uanset, hvad jeg gjorde og hvilke knapper jeg trykkede på. Og der var strøm på, den havde ligget til opladning hele natten.

Jeg fik nervøse trækninger og angstens sved piblede frem på min pande,

ved tanken om at miste kontakten til omverdenen og ved udsigten til at punge ud med adskillige tusinde kroner til en ny phone. Men så fik jeg en åbenbaring: Der måtte være et utal af aflagte mobiltelefoner i skuffer og skabe i Galgebakken.

Jeg forfattede hurtigt et opslag og postede det på facebook "Galgebakken – beboernes gruppe".

Og vupti, i løbet af 30 picosekunder, så var der en beboer med ikke færre end 3 aflagte jeg måtte kigge på. En anden beboer tilbød mig at låne en aflagt iphone 6 i en kort periode. En tredje havde en aflagt iphone 6 til salg. Den kunne jeg erhverve for 300 kr og den var fuldt funktionsdygtig og uden en skramme eller ridse på skærmen.

Jeg skulle bare sætte mit SIM kort ind og lave en opdatering. Derefter var det hele som før.

Jeg tørrede angstens sved af panden og faldt til ro. Alt var velkendt og trygt. Jeg kunne komme videre i mit sociale liv, kunne ringe op og modtage beskeder.

På en halv formiddag kom jeg fra helvede til himlen på grund af andres hjælpsomhed.

# Supercykelstien gennem Galgebakken

**Siden jeg sidste gang skrev om supercykelstien i Galgebakkeposten, har kommunen nedsat en arbejdsgruppe, som skal kigge på løsninger af de problemer, der er med cyklister, som kører alt for stærkt gennem Galgebakken på supercykelstien.**

De af jer, som er med på beboernes gruppe på Facebook har kunnet læse om dette, der. Arbejdsgruppen består af 2 repræsentanter fra kommunen, 1 fra supercykelstisekretariatet, vores ejendomsleder Kenneth Fuglsang og 3 beboere, Thor Hansen (totem17@gmail.com), Hasse Isaksen (heha@comxnet.dk) og Dorte Brink. (dortebrink@hotmail.com).

Vi holdt vores første møde i gruppen, d. 5.10.20, og det foregik på selve supercykelstien en mandag eftermiddag kl. 15.30. Det var meget illustrativt for der kom mange hurtige cyklister forbi os. Det var et meget konstruktivt møde. Vi var enige om, at der skal gøres noget for at øge trygheden for alle som færdes på supercykelstien.

Vi fik lavet en bruttoliste over alle de tiltag som vi drøftede. Ikke alle tiltag vil blive iværksat, men der kan plukkes fra listen. Vi fandt frem til tiltag som umiddelbart kan iværksættes.

De øvrige skal drøftes med relevante partnere.

Kategoriseret bruttoliste over mulige tiltag som kan medvirke til at gøre Albertslundruten gennem Galgebakken mere tryk at færdes på:

## Fysiske tiltag

1. Buske og træer ved Stræderne langs stien beskæres, så der skabes bedre oversigtsforhold

2. Plantekummer placeres ved Stræderne og ved stiens forløb ind på ”Rullebakken”, plantekummerne skal sikre at gang (og cykling) fra stræderne til stien kan ske uden konflikt i mødet med stitrafikanter. Plantekummerne medvirker desuden til at indsnævre stien og virker hermed fartdæmpende. Evt. genstande på stier skal afmærkes. Plantekummer kan være en midlertidig løsning, som på sigt kan erstattes af permanente bede. En anden løsning kan være at etablere spærreflader samme sted.

3. Bump og rumle-riller placeres på stien for at dæmpe hastigheden

4. Der kan sættes bomme op, fx som den nye bom ved Birkelundgård

5. Der kan etableres striber og pikto-grammer, både på sti gennem bebyggelsen og i underføringen

6. Dele af sti kan belægges med ”gule majs” og hermed markere gangareal.

## Kommunikation

1. Der kommunikeres gennem skiltning, plakater og bannere

2. Der deles morgenbrød og flyers ud til cyklister på stien, ved samme lejlighed høres cyklisternes oplevelse af at cykle



Foto Lise Buchardt

på stien og hvad der kan gøres for at cyklister og øvrige brugere af vejen kan færdes sammen og føle sig trygge

3. Man kan tegne på vejen, fx børnetegninger, der viser cyklisterne, at her bor der børn
4. Årlig tilbagevendende kampagne, fx stille legetøj ud langs stien, som skal vise, at her bor der familier så udvis hensyn
5. Der informeres om arbejdsgruppens arbejde i Galgebakkens nyhedsbrev og på Facebook, beboerne inspireres til at komme med input til arbejdsgruppen
6. Supercykelstisekretariatet Facebook bruges til at formidle og hente inspiration fra cyklisterne som benytter stien
7. Der benyttes positiv kommunikation

### Strategiske indsatser

1. Trafiktællinger
2. Det undersøges om der kan tegnes et alternativt ruteforløb, der løber udenom Galgebakken og på sigt kan etableres

### Tiltag som kan iværksættes nu

1. Galgebakkens beboere informeres om arbejdsgruppens arbejde gennem

Galgebakkens Facebook og nyhedsbrev/avis, der inspireres til, at beboerne bidrager med input. Input samles af arbejdsgruppens medlemmer i Galgebakken og formidles videre til Anders Keldorff fra kommunen, som følger input til bruttolisten

2. Galgebakkens drift ser på muligheden for at beskære beplantningen ved Stræderne langs stien. Er det muligt at beskære der?
3. Albertslund Kommune planlægger og iværksætter trafiktælling
4. Albertslund Kommune udarbejder et oplæg til at afstrøbe i tunnel i øst
5. Supercykelstisekretariatet går i dialog internt og evt. med inddragelse af arbejdsgruppen om positiv kommunikation, måske findes der eksempler.

Dette var vores første møde. På Facebook har Thor opfordret beboerne til at komme med input til debatten. Den samme opfordring skal komme her. I er meget velkomne til at skrive til os 3 beboere, vores mailadresser står øverst efter vores navne. I vil blive løbende orienteret på FB og her i Galgebakkeposten.

*Dorte Brink.*



Foto Claes Solborg

# Galgenfuglens historie

af Lars Messell

## Galgenfuglens historie 1: Galgenfuglens oprindelse i 1975

Galgenfuglen er et vandretrofæ, som uddeles en gang om året ved årets Høstfest. Fuglen blev opfundet i 1975, dengang da Galgebakken var ung og ny, så i dette Herrens år 2020 er Galgenfuglen 45 år gammel.

Vi starter her en artikelserie om Galgenfuglens historie og lægger ud med oprindelsehistorien fra 1975.

I 1975 havde Galgebakken ikke noget beboerhus, men man havde en bygning der lå mellem det nuværende beboerhus og Bakkens Hjerte. Her havde

beboerne en pub, og en sen aften om over et krus øl fandt Kulturakrobaterne ud af, at der en gang om året skulle uddeles et vandretrofæ - en "Galgenfugl". Vi kan læse i GalgebakkePosten fra juni 1975, at beboerne opfordres til at komme med forslag til modtagere af den nyopfundne fugl. GalgebakkePosten fortæller dog ikke i nogen af sine efterfølgende 1975-numre om fuglen overhovedet blev uddelt i opfindelsesåret. Det får vi først oplyst i 1976.

Jeg har ikke fundet nogen, som kan fortælle, hvordan trofæet så ud dengang. Den nuværende fugl blev først kreeret af beboeren Willum omkring 15 år senere.



**Jeg har gennemgået GalgebakkePosten fra 1975 til i dag, og det giver oplysning om følgende modtagere af Galgenfuglen.**

- 1975: Ikke oplyst
- 1976: Birthe og Elo - Aktive beboere
- 1977-89: Ikke oplyst, måske blev fuglen ikke uddelt i disse år.
- 1990: Kirsten Schiødt – Murmalerier
- 1991: Ikke oplyst
- 1992: Karsten
- 1993: Käthe og Knud – Galgebakkens Købmand
- 1994: Ikke oplyst
- 1995: Erling – Beboerhuset og Kunstnergruppen
- 1996: Ikke oplyst
- 1997: Arne & Irene,  
Nellie og Leif – beboere hårdt ramt af vandskader
- 1998: Lars Messell – GalgebakkePosten & Revy  
Niels Enevold - tagrenovering
- 1999: Torben Lundsager – frivillig på Genbrugsgården
- 2000: Jytte Jørgensen – GalgebakkePosten og arbejde i Nævnet
- 2001: Ebbe – kok i Spishuset
- 2002: Nina Westergaard – Tøjcaféen
- 2003: Henrik Nordfalk – fotografering
- 2004: Stig Larsen – Den Gamle Pub
- 2005: Ikke oplyst
- 2006: Biba Schwoon – arbejde i Nævnet med mere
- 2007: Maiken – Café Det Røde Hjerte
- 2008: Ikke oplyst
- 2009: Inger Wilken – Pensionistklubben  
Casper – Bogcaféen
- 2010: Ikke oplyst
- 2011: Ikke oplyst
- 2012: Niels Wilken – Den Gamle Pub
- 2013: Ikke oplyst
- 2014: Knud Mørk – hvad fik han den for?
- 2015: Ikke oplyst
- 2016: Ikke oplyst
- 2017: Ikke oplyst
- 2018: Ikke oplyst
- 2019: Havevennerne – vedligeholdelse af beboeres have
- 2020: GalgebakkePostens redaktion – GalgebakkePosten

**Giv os venligst besked om manglende eller forkerte oplysninger, så vi kan få en fulkommen og korrekt liste.**

# Årets Galgenfugl

Af redaktionen



Foto Susanne Messel

**Galgenfuglen i år blev overrakt ved Fredagsbaren den 9. oktober. Det var fordi Høstfesten måtte aflyses på grund af Coronaen.**

## Takketalen

Redaktionen takkede for overrækkelsen med cirka disse ord:

I år går Galgenfuglen videre fra Havevennerne til GalgebakkePostens redaktion for et flot og indholdsrigt blad.

Bladet er blevet flottere, fordi vi har fået en Grafiker, Christian Desfeux, og det er blevet indholdsrigt fordi resten af redaktionen er blevet oprustet.

Vi prøver at være en hund efter godt stof, og det er vi efter vores egen mening sluppet godt fra. Men det vigtigste ved bladet er at vi er beboernes blad, og det er fra beboerne vi får det meste af bladets gode stof. **Tak til beboerne.**

Vi har i det forløbne år fundet en ny

trykker som giver os et farvetryk af bladet til en lavere pris end GalgebakkePosten i gamle dage, som var i sort/hvid. Tak til den nye trykker.

Vi vil hænge fuglen op i forhaven hos Christian Desfeux i Skrænt 4, men den kommer ikke til at hænge dér hele året.

Om føje tid hænger vi den måske op foran Udlånet, så alle beboerne kan se den og glæde sig over, at den er vores i år.

**Men måske skulle vi slutte med en lile sang:**

*Vi er ikke som de andre,  
vi er noget for os selv.  
På Galgebakken der vil vi vandre  
til den dag, vi må sig' farvel.*

*Der er plads på bladets sider,  
når I har en hjertesag.  
Kom blot til os med de ting, der svider.  
Det bli'r trykt en anden dag.*

# Hvad skete der på Galgebakken?

Af Lars Messell

Kroppedal Museum har et lokalarkiv med materialer om Albertslund. De har fotos, artikler i AP, bøger, beboerblade, skrivelser fra kommunen og så videre.

Også fra Galgebakken har lokalarkivet materialer. Lokalarkivet får fx tilsendt GalgebakkePosten måned for måned. Der ligger en del arkivmateriale af ældre dato i nogle flyttekasser nede på driftkontoret. Jeg vil søge vores nye afdelingsbestyrelse om tilladelse til at kigge dette arkivmateriale igennem, for at se, hvad der er af gemmeværdigt materiale som Galgebakken så kan overlevere til Lokalarkivet.

Lokalarkivet er også meget opsat på at få materiale af nyere dato. Det gælder fx materiale om Helhedsplanen.

**I 2005 stemte beboerne nej til salg af Galgebakkens lejligheder til ejerboliger.**

I næste nummer af GalgebakkePosten vil Troels fra Lokalarkivet skrive en uddybende artikel om Lokalarkivet, og mon ikke han efterlyser en tingfinder på Galgebakken, altså en kontaktperson, som finder Galgebakke-materiale til arkivet.

## KØBSARBEJDET STADIG I FULD GANG

De to næste datoer, hvor der sker noget.



Første beboermøde under købsdebatten, august 2005. Arbejdet har ikke ligget stille siden. 6. februar er ny milepæl.

**Den 31. januar 2006** deltager repræsentanter fra købsgruppen i et stormøde på Christianshavn. Fire afdelinger af Lejrbø på Ch.havn vil købe, og de har inviteret mange andre afdelinger til stormøde, købsinteresserede afdelinger. Til stede er også socialministeren, borgmester Bondam, Lejrbø's direktør samt pressen.

**Den 6. februar 2006** deltager købsgruppen i et afgørende møde med VA-formand Vinie Hansen og den samlede bestyrelse samt borgmester Finn Aaberg. Efter mødet vil vi formentlig have vished for, hvilket spor der herefter skal følges.

Får vi et markant og nøgelfast nej den 6. februar, så har vi her & nu den fulde beboerdemokratiske vej at gå. Alle vil blive nærmere orienteret. Processen vil blive sat i gang med det samme den 7. februar.

Venlig hilsen, *Initiativgruppen for købsinteresserede.*

Kilde: Lokalhistorisk Samling Albertslund

# Kan du ikke komme ud i din have

*Havevennerne*

Enten fordi du mangler en trappe fra døren ud til haven eller fordi du er gangbesværet

## Så er der mulighed for at søge hjælp.

Havevennerne har søgt og fået bevilget nogle penge til materialer, og vi har fået et samarbejde igang med Ervin, som står for træværkstedet i Galgebakken.

Samarbejdet betyder, at man kan søge om en trappe hos Havevennerne, som tager stilling til ansøgningen. Hvis vi

godkender din ansøgning kommer vi og måler op, hvilken dimension din trappe skal have, og videregiver bestillingen til Ervin. Ervin har designet en flot trætrappe, som kan tilpasses de nødvendige mål, og han har påtaget sig at lave trappen.

Hvis du vil søge en trappe, kan du kontakte Havevennerne

**Janne Jørgensen, Torv 9-6**

**Tlf. 40447842**

**E-mail: [janneljorgensen@gmail.com](mailto:janneljorgensen@gmail.com)**

## Pjece om kunsten i Galgebakken

Galgebakkens kunstudvalg har begået en lille pjece om de kunstværker man kan finde rundt om i Galgebakken.

Kunstudvalget arbejder efter et stort ønske om at have kunstværker på Galgebakken og om at være initiativtagere til anden udsmykning.

Pjecen er lavet for at vise disse kunstværker og udsmykninger frem og for at inspirere til at se på dem med nye øjne. Desuden viser pjecen skønhed i naturen og kreativitet i det offentlige rum. Kan fås i beboerudlånet eller på ejendomskontoret.

**Med kærlig hilsen  
Kunstudvalget**



Foto Kristian De Freitas Olsen



*Den smukke giraf er tegnet af Thor Hansens datter, Lea 5 år*

# Historien om Fællesbænken

Vi fik på sidste års budget 5000 kr til at lave en fællesbænk, og vi havde forestillede os, at vi skulle lave den i fællesskab med beboere i Galgebakken, men Corona har gjort at alt har været gået i stå, også hos os.

Vores ide er ikke mulig i forhold til at lave bænken i fællesskab pga. Corona. Nu har vi i flere måneder forsøgt at blive enige om udseendet på bænken samt materialevalg i forhold til økonomi osv. Vores visioner og ideer har været store, og vi har fundet en løsning..

Vi har fået et tilbud fra vores lokale tømrer, men det er alt for dyrt i forhold

til økonomien i Kunstudvalget. Vi ansøger GAB om flere penge til projektet. Næste problem er, at vi ønskede at bænken skulle sættes op ved den fine Moseeg, som står ved siden af Betondyrene ved købmanden. Vi har talt med gartneren om det flere gange, og det viser sig at Moseegen har luftrødder, og disse luftrødder bliver generet ved at vi bygger et fundament over træets rødder. Vi har besluttet at bænken flyttes ned på Grønningen ved et af de store træer med udsigt til det grønne område og Vindskulpturerne. Vi håber vi alle får glæde af dette.

*Kunstudvalget ved Birthe Y. Nielsen*

## Tårnet igen, igen, igen .....

*Ved Jens Ellesøe Olsen*

Vi har talt med Jesper Rasmussen, som er projektleder hos BO-VEST og ansvarlig for opførelse af Tårnet.

Jesper oplyser at opførelsen har trukket i langdrag, fordi den oprindelige byggetilladelse ikke mere var gældende. Det skyldes, at et nyt Bygningsreglement i mellemtiden er trådt i kraft, og derfor skal der bl.a. foretages nye statiske beregninger på tårnkonstruktionen.

Det er nu udført og kommunen har givet byggetilladelse til opførelse af Tårnet.

Smedefirmaet, som skal producere, er klar til at gå i gang med opgaven og forventer at kunne smede Tårnet i løbet af efteråret. Der er endnu ikke en aftale om tidsplan, det afventer et opstartmøde med Smeden og den rådgivende ingeniør NIRAS.



*Foto Lise Buchardt*

## Mange har en mani med at samle på et eller andet.

Her kan du fortælle om:

- Hvad samlingen er en samling af
- Hvordan din samling startede
- Hvorfor det er en spændende samling

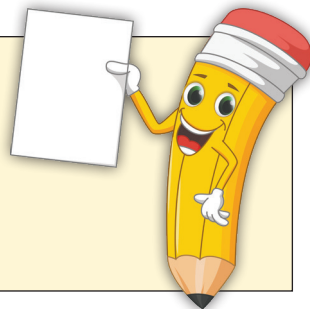

## Frimærker

Dette danske frimærke er det mærke, som er solgt i flest eksemplarer. I alt er der solgt over 1 milliard af dem, så gennemsnitsdanskere har dengang sat det på mindst 250 breve.

Jeg har stakkevis af dem i min frimærkesamling, men der er en del varianter af mærket, hvor stregtegningen er usædvanlig. Dem har jeg desværre ikke så mange af.

Smid aldrig frimærkesamlinger ud.

Der kan være usædvanlige mærker imellem.

Det er ikke til at se det, hvis man ikke lige ved det.

Indbyd mig til at se på din frimærkesamling.

*Lars Messell*  
*Vester 2-14*  
*Tlf. 4364 6590*  
*Mail: lokomohinken@*  
*hotmail.com*



# Jeg samler på ure



Foto Lise Buchardt

Jeg samler - eller samlede - på arm-båndsure. Jeg har ialt 20 styk. Mange af urene er købt på ferier som souvenir. Jeg skiftede ur hver arbejdsdag i måneden. Så blev det - af hygiejniske grunde - forbudt at gå med smykker og ur på laboratoriet.

Det var temmelig ærgerligt, for så lå urene bare i en stor bunke, og der ligger de fleste faktisk stadigvæk. Jeg vænnede mig hurtigt til at vide, hvad klokken cirka var uden et ur. Pauserne, frokosten og gå hjem tiden voldte ingen problemer.

Lige nu har jeg 2 ure, der går. De andre ligger døde hen. Det er altfor dyrt at

fordre dem med batterier. I et af urene, der ligger, skal der 2 batterier i. Det ur har jeg købt i Bologna. Jeg har også et Fedtmuleur fra USA. Det går baglæns.

Men det ene af de ure, der går, har ikke fået skiftet batteri i 20 år. Det er da utroligt. Jeg savner nu lidt at gå med alle de dejlige ure.

Skriv en historie til Samlerhjørnet, hvis du ligger inde med andre spændende samleting, som vil være en fryd for læserne at høre om.

af *Lise Buchardt*

## UROLOG

### Lise er ikke urolog

Selvom Lise har en større samling af ure, er hun ikke en "urolog".

"Urologi (gr. uron "urin") er et område inden for lægevidenskaben, som beskæftiger sig med både kvinder og mænds urinveje, med mandens kønsorganer og med sygdomme i disse..

Urologi er nært beslægtet med andrologi og gynækologi. Hos begge køn befinder kønsorganer og urinveje sig i umiddelbar nærhed af hinanden, og sygdom i det ene system påvirker ofte det andet. "

Af *Lars Messell*  
Kilde: *Wikipedia*





## **KONTAKTOPLYSNINGER**

### **Afdelingsbestyrelsen**

Kontor - Øster 10-7a

Tlf. 31 98 08 58, [bestyrelsen@gbakken.dk](mailto:bestyrelsen@gbakken.dk)

### **GAB medlemmer valgt d. 26.10.2020**

Jens Ellesøe Olsen, Formand

Lars Steinov, Sekretær

Birthe Y. Nielsen

Steen Søndergaard

Thor Hansen

Benny Klausen

Ib Skyum

**Suppleant:** Heidi Nielsen

GAB kontaktes på mail:

[bestyrelsen@gbakken.dk](mailto:bestyrelsen@gbakken.dk)

### **Galgebakkens hjemmeside**

[www.gbakken.dk](http://www.gbakken.dk)

Administrator: [galgebakken@mail.dk](mailto:galgebakken@mail.dk)

### **Galgebakkeposten**

Ansv. Redaktør: Lars Messell

[galgebakkeposten@hotmail.com](mailto:galgebakkeposten@hotmail.com)

### **Genbrugsgården - Øster 7-10**

Åbningstider:

Onsdag: 17.00 – 18.00

Søndag: 11.00 – 13.00

*Modtager stort affald, miljøfarligt affald,  
genbrugsting mv.*

### **Tøjcaféen - Sten 2-26**

Åbningstider: Onsdag: 16.00 – 18.00

Søndag: 11.00 – 14.00

Kontaktperson: Pia Grindorf - Tlf.: 28 25 52 27

[p.grindorf@hotmail.com](mailto:p.grindorf@hotmail.com)

*Afl levering af genbrugstøj kan KUN ske i  
åbningstiden.*

## **LISTE OVER UDVALG**

**Byggeudvalg/Helhedsplan udvalg (HPU)**

[hpu@gbakken.dk](mailto:hpu@gbakken.dk)

**Genbrugsgruppen**

[genbrugsgruppen@gbakken.dk](mailto:genbrugsgruppen@gbakken.dk)

**Grønt udvalg**

[groentudvalg@gbakken.dk](mailto:groentudvalg@gbakken.dk)

**Legepladsudvalg**

[legepladsudvalg@gbakken.dk](mailto:legepladsudvalg@gbakken.dk)

**Lysudvalg**

[lysudvalg@gbakken.dk](mailto:lysudvalg@gbakken.dk)

**Husdyrudvalg**

[husdyrudvalg@gbakken.dk](mailto:husdyrudvalg@gbakken.dk)

**Trafikudvalg**

[Trafikudvalg@gbakken.dk](mailto:Trafikudvalg@gbakken.dk)

**Agendagruppen**

[agendagruppen@gbakken.dk](mailto:agendagruppen@gbakken.dk)

**IT-udvalg**

[itudvalg@gbakken.dk](mailto:itudvalg@gbakken.dk)

**Kunststudvalg**

[kunststudvalg@gbakken.dk](mailto:kunststudvalg@gbakken.dk)

**Beboerhusgruppen**

Dorte Brink

Tlf.: 28 91 82 27

**Husreglement udvalg**

Birthe Y. Nielsen

[birtn57@gmail.com](mailto:birtn57@gmail.com)

### Brugergruppen

Birthe Y. Nielsen  
[birtyn57@gmail.com](mailto:birtyn57@gmail.com)

### Koret

Kristian Olesen  
Tlf. 28 36 50 81

### Udstillingsgruppen

Margit Kristensen Klok  
Tlf. 21 28 93 03  
Hanne Skov  
Tlf.: 27 29 13 99

### Galgebakkens Seniorklub

Bente Nielsen  
Torv 5-7  
Tlf.: 22 75 95 17

### Petanque gruppe

Steffen Stripp  
Tlf. 23 29 69 48

### Havevennerne

Janne Jørgensen  
Tlf.: 40 44 78 425  
[janneljorgensen@gmail.com](mailto:janneljorgensen@gmail.com)

## **ANDET**

### YouSee

Tlf.: 70 70 40 40  
[kundeservice@yousee.dk](mailto:kundeservice@yousee.dk)  
Ma-To 08.30 – 17.30  
Fredag: 08.30 – 16.30

### Hjælp til GB's it-netværk og YouSee

Kristian Olesen  
Tlf.: 28 36 50 81  
[kmo@post13.tele.dk](mailto:kmo@post13.tele.dk)

Ervin Olsen  
Tlf. 20 45 78 30  
[ervinolsen@gmail.com](mailto:ervinolsen@gmail.com)

### Købmanden

Torv 2-10a  
Tlf.: 43 64 00 22  
Åbningstider:  
Alle ugens dage 08.00 – 19.00

### Lokalbetjent Vest

Peter B. Thøgersen  
Tlf.: 51 25 40 74  
mobil: 72 58 78 90

### Ejendomskontoret

Galgebakken Øster 10-7a  
Tlf.: 88 19 02 15  
[galgebakken@bo-vest.dk](mailto:galgebakken@bo-vest.dk)

### Galgebakkens Helhedsplan

[www.galgebakken-recovering.dk](http://www.galgebakken-recovering.dk)

## **Kontakt til Ejendomskontoret**

Du har mulighed for at komme i kontakt med Ejendomskontoret på følgende måder:

Telefonisk: 88 19 02 15  
Hverdage: 08.30 – 10.00  
Onsdag tillige 16.00 – 17.00

***OBS! Ejendomskontoret har ikke åbent for personlige henvendelser***

pr. mail. [galgebakken@bo-vest.dk](mailto:galgebakken@bo-vest.dk)

Når du henvender dig til os, bedes du sikre dig at vi får alle dine oplysninger.

Sender du en mail til os, vil vi sætte pris på at du i emnefeltet starter med at skrive din adresse, og gerne telefonnr.

Såfremt du henvender dig flere gange vedr. den samme sag, vil det være en fordel for både dig og for os, hvis du husker at få navnet på den du taler med. Ved skriftlige henvendelser, vil vores navne altid stå nederst i den mail du modtager fra os.

#### På ejendomskontoret møder du

Ejendomsleder: Kenneth Skåning Fuglsang  
Ejendomsfører: Nikolaj Frederiksen  
Driftssekretær: Irene Monberg  
Driftssekretær: Betina Jarnved

#### Vagtordningen

Tlf.: 70 25 26 32

Må kun benyttes ved akut opståede problemer som er uopsættelige.

#### BO-VEST

Stationsparken 37  
2600 Glostrup  
Tlf.: 88 18 08 80  
[bo-vest@bo-vest.dk](mailto:bo-vest@bo-vest.dk)  
[www.bo-vest.dk](http://www.bo-vest.dk)

#### Åbningstider

Ma-ons: 10.00 – 14.00  
Torsdag: 10.00 – 17.00  
Fredag: 10.00 – 14.00

#### Økonomisk beboerrådgiver

Laura Lorentzen  
Tlf.: 60 35 46 63  
[llo@bo-vest.dk](mailto:llo@bo-vest.dk)



*Fredagsbar med levende musik og Hyggesnak...*



# Beboerudlånet

## Udlånet, Torv 2-10C

Tlf.: 43 64 70 75, [udlaan@gbakken.dk](mailto:udlaan@gbakken.dk)

Åbningstid: Tir -fre kl. 16.30-18.00,  
lørdag kl. 10.30-11.30.

## Beboerhus leje/depositum:

Fre/lør & helligdage 1000/1000 kr

Alle andre dage 500/1000 kr

## Betaling er delt i to:

Depositum betales ved bestilling af Beboerhus. Bestilling max 6 mdr. før brugsdato. Leje betales senest 3 uger før brugsdato.

Ved afmelding inden 3 uger før brugsdato refunderes depositum. Ved afmelding hhv. 2 og 1 uge før brugsdato refunderes depositum + hhv 70% og 28% af lejen.

Benyttes lokalet ikke og afmelding undlades, refunderes kun depositum.

Når Beboerhuset afleveres, refunderes depositum såfremt lokalerne er i orden. Aftal gennemgang af huset ved betaling af lejen.

**Fadølsanlæg:** Leje/depositum 100/650 kr

Fustager skal købes i Udlånet og bestilles senest 14 dage før brug.

Presenning 5x4 m  
10/200 kr

50 borde 80x120 cm & stole (incl. trækvogn) 10&3/200 kr (bestilles senest dagen før brug)

## Værksteder:

Autoværksted 25/100 kr

Stor lukket autohal 10/100 kr

Træværksted 10/100 kr

Portnøgle 0/300 kr (kørselstilladelse fås i Udlånet)

## Værktøj og redskaber:

boremaskine, bore-/skruemaskine, båndpudser, cykelanhænger, damprenser, excencersliber, fliseskærer, græstrimmer, haveredskaber, el-hæftepistol, hækkeklipper, el-høvl, klaverseler, rundsav med skinne, rystepudser, slagboremaskine, borehammer, stiksav, stige (5 el. 6,2 m), symaskine, tapetafdamper, tapetbord (incl. værktøj), trekantsliber, trækvogn, trillebør/kærre, tæpperenser, varmluftpistol, vinkelboremaskine, vinkelsliber, week-end børneseng.

Værktøj til nedtagning af espalier. Værktøj til slibning af terrazzogulv i badeværelse (2 maskiner).

Leje af værktøj og redskaber: 10 kr pr. døgn. Week-end = 2 x døgntakst.

**Spørg om det du mangler!**

