Nieuwsflash

FLASH DE MARE
BADMINTON ALKMAAR

www.flashdemare.nl

WOENSDAGAVOND: maart 2013

JEUGD van 8 tot 18 jaar : 18:00 - 20:15 uur
SENIOREN vanaf 16 jaar : 20:15 - 22:30 uur

Adres sporthal:
Arubastraat 6, Alkmaar- Noord
Naast Dalton College

Van de voorzitter

Maart 2013, eindelijk is het zover. Nadat we op 17 december 2012 officieel 50 jaar bestonden, gaan we het deze maand echt vieren.
Op 23 maart gaan we een feestje maken. Het leuke van het organiseren van dit feest is dat er oud-leden benaderd zijn en dan komen de verhalen! Wisten jullie dat er vroeger in de veilinghallen gespeeld werd? Deze hallen stonden op de plek waar nu de Praxis staat. Van 1 oud-lid, die bij de oprichting 14 jaar was, hebben we een uitgebreid verslag gehad. Dit verhaal is een van de stukjes die verderop in deze nieuwsflash te lezen zijn.

50 jaar, een mooie gelegenheid om een nieuwe website te lanceren. Neem eens een kijkje op www.flashdemare.nl
Het zou mooi zijn als deze site up-to-date blijft met mooie verhalen en foto's. Dus bij deze nodig ik je uit om, als je een leuk verslag van een (badminton)evenement hebt geschreven of er een mooie foto van gemaakt hebt, die te sturen naar redactie@flashdemare.nl

Ook op twitter en facebook kunnen we nog wel wat volgers gebruiken. Handig om op de hoogte te blijven van het laatste nieuws.
www.twitter.com/FLASHDEMARE en/of
www.facebook.com/BadmintonverenigingFlashDeMare

Like

Het afgelopen seizoen hebben we met de jeugd in de opstapcompetitie van de badmintonbond gespeeld. De volgende stap zou logischerwijs een lidmaatschap bij de bond zijn, zodat de jeugd echte wedstrijden kan spelen. Helaas is dit voor onze vereniging niet haalbaar. De kosten zijn te hoog en bij de verdeling van de contributie zou er onevenredig veel geld besteed worden aan dit lidmaatschap. Jammer, want de kinderen vonden het wel leuk. De trainers zijn nu op zoek naar alternatieven. Wordt dus vervolgd.

Wim van der Vlugt
Voorzitter@flashdemare.nl

FLASH DE MARE BADMINTON ALKMAAR

Sportcafé
SPORTHAL ALKMAAR- NOORD
Arubastraat 6 1825 PV Alkmaar
Tel. 072 - 56 11 200
Privé 072 - 51 23 787
Voor: Sportwedstrijden
Toernooien
Evenementen, etc.
ZAALVERHUUR VOOR VERENIGINGEN OF VERGADERINGEN

Nieuw clubshirt!

Zoals jullie misschien al in de zaal hebben gezien, is Wendy er in geslaagd om een nieuwe clubshirt te vinden voor onze vereniging. Het heeft even geduurd, want het moet er natuurlijk wel goed uitzien. Daarnaast was het de bedoeling dat er voor de dames en de heren een andere pasvorm zou komen. Na veel zoeken hebben we die gevonden. We hebben gekozen voor een mooi rood shirt met daarop het nieuwe logo van Flash de Mare. Wat zou het mooi zijn als we allemaal zouden spelen in het nieuwe shirt. De keuze viel op rood omdat het de kleur van Flash is en die komt zo mooi terug.

De kosten voor het shirt vallen mee. Een damesshirt kost 25 euro en dat van de heren 20 euro. De shirts zijn verkrijgbaar in de gangbare maten. Wil je ook zo'n mooi shirt, dan kun je Wendy een mail sturen (activiteiten@flashdemare.nl) of haar er in de zaal naar vragen. Geef aan welke shirt en welke maat je wilt en maak daarna het bedrag voor het shirt over op bankrekening 16.17.08.900 t.n.v. ASV Flash de Mare Alkmaar. Met de leverancier is afgesproken dat we per keer minimaal vijf shirts kunnen bestellen. Als het klaar is krijg je van Wendy een bericht en kun je het shirt op de eerst volgende woensdag afhalen in de zaal.

Wil je je shirt mooi houden dan kun je het hem beste binnenste buiten wassen op 30 graden.

Wendy Oud
activiteiten@flashdemare.nl

Heren en Dameskapsalon FIGARO

Knippen zonder afspraak
Geesterweg 16
1815 CS Alkmaar
072-5112538

Het badmintonverhaal van…… Niels Poelman

Hoe en wanneer ben je in aanraking gekomen met badminton?
Dat gaat een hele tijd terug. Ergens in 1993, ik was toen pas 7 jaar oud, was ik op zoek naar een uitdagende sport. Ik kwam terecht bij badmintonvereniging de Stolp in Koedijk. Al heel snel kreeg ik in de gaten dat badminton meer inhoudt dan het simpel heen en weer slaan van een shuttle, wat ik tot dan toe alleen maar van de camping kende. Iedere week wisselden we training en interne competitie met elkaar af, waardoor ik zowel aan mijn techniek kon werken, als partijtjes kon spelen. Het eerste jaar won ik zelfs gelijk de interne competitie met mijn team! Heel gemotiveerd heb ik 11 jaar lang bij de Stolp gespeeld, totdat andere dingen gingen tellen en ik ging studeren in Amsterdam. Maar een paar jaar terug begon het toch weer te kriebelen, en ben ik bij Flash de Mare komen spelen.

Hoe lang speel je al badminton?
Als jeugdlid heb ik 11 jaar lang bij de Stolp gespeeld. Inmiddels speel ik mijn derde seizoen bij Flash de Mare. Dat maakt dus in totaal 14 jaar!

Wat maakt badminton voor jou aantrekkelijk?
Waar ik bij badminton echt van kan genieten is mijn tegenstander op het verkeerde been zetten. Het is de techniek die de sport zo leuk maakt. In plaats van een harde smash, net even een drop kort over het net geven. Maar het is net zo fijn even al je energie in een smash te stoppen.

Wie zou je het liefst van de baan af slaan?
Iedereen die de sport associeert met het vooroordeel van de camping! Toen we in mijn middelbare schooltijd eindelijk eens gingen badmintonnen, waren velen verbaasd wat er bij kwam kijken (natuurlijk nadat ze alle hoeken van de baan hadden gezien).

Hoe ziet een geslaagde badmintonwedstrijd of –avond er in jouw ogen uit?
Op een geslaagde badmintonavond speel ik een paar partijtjes tegen gewaagde tegenstanders. Natuurlijk win ik die partijen net aan. Als ik dan uiteindelijk naar huis ga, heb ik het gevoel van “ik ben moe, maar heb lekker gespeeld”. En de volgende ochtend kom in uiteraard vol energie m’n bed uit.

Waar ben je buiten badminton vooral mee bezig?
Bij de gemeente Hoorn ben ik werkzaam als Planning & Control Adviseur. Ik adviseer daar het management over alle financiële zaken in de openbare ruimte. Een verantwoordelijke baan, die ik met veel plezier doe. Daarnaast ben ik weer druk aan het trainen voor de aankomende skivakantie, en loop ik graag mee in hardloopevenementen. Ook dat vraagt wel enige training. In het weekend ga ik graag stappen met vrienden, en met het voorjaar in zicht, kijk ik nu alweer uit naar de vele (dance)festivals die er weer gaan komen. Maar naast alle drukte kan ik ook ontzettend genieten van een avondje film op de bank met mijn vriendin!

Vraag van Ruben: Ik geef de pen door aan een goede vriend van me, Niels Poelman, en zou graag willen weten waarom hij nooit eens gezellig een drankje na komt doen. Ze hebben er ook limonade!
Tja…wat zal ik daar eens op zeggen. Zoals Ruben zelf weet ben ik nooit te beroerd voor een drankje, het probleem is alleen dat het nooit bij "een" drankje, of een glaasje limonade blijft. Omdat ik ook nog wat energie voor alle andere bovenstaande zaken over wil houden, kan ik dat maar beter niet doen. Zie het als een stukje zelfbescherming. Schrale troost voor Ruben: Hemelvaartsdag kan ik uitslapen, de avond ervoor kom ik na het badmintonnen een drankje doen!

Aan wie geef je de pen door en wat wil je diegene vragen?
Ik geef de pen door aan een van onze nieuwste leden: Ria Ekkebus. Ik ben eigenlijk wel heel nieuwsgierig hoe zij het vindt om tegen mensen te spelen die geen handicap hebben.

Luken Interpres
BELASTING ADMINISTRATIE

Voor elk betrouwbaar advies

Martie Bol - Koning
Scheldestraat 45
1823 WD ALKMAAR
072 - 5895805
martie@lukeninterpres.nl

FLASH 50-jaar

Een aantal (oud)leden heeft gereageerd op onze oproep om hun verhaal te doen:

Herinnering aan het begin van Flash (Jaap de Boer, Heerhugowaard)

Het begon herfst 1962 met een advertentie van Foeke Klijnsma. Foeke was een tennisleraar die woonachtig was in het Hoefplan. Daar vestigde hij later een zwemschool, die nu nog bestaat.
Hij organiseerde in de twee gymzalen die het Christelijk Lyceum in het Hoefplan (ook dat gebouw bestaat nog) rijk was badmintonlessen. In iedere gymzaal waren 2 banen (eerst met krijt) gemaakt en daar speelde men (om de beurt). Ik schat dat er ongeveer 30 deelnemers zijn geweest. Er was relatief weinig jeugd. Met mijn 14 jaar was ik veruit de jongste deelnemer.
De "lessen" hebben de hele winter '62/'63 geduurd. Toen kwam de vraag: "hoe nu verder" en dit leidde tot een vergadering in een klaslokaal van de school. Besloten werd tot oprichting van een vereniging die zonder naam bleef. De eerste voorzitter was als ik mij goed herinner Nic. Weel uit Schoorl. Hij heeft dit jaren gedaan. Ook in het bestuur (en ook langdurig) zat Joop van Tiel uit Alkmaar. Hij had een winkel in naaimachines in de Boterstraat. Dat ik niet bij de "oprichters" sta vermeld, komt (heb ik bij het 12 ½ -jarig jubileum vernomen) omdat ik toen minderjarig was. Ik had derhalve geen stemrecht.
Er werd het tweede seizoen gespeeld met een baanindeling. Je speelde naar rato van sterkte op baan 1, 2, 3 of 4 en eens per maand kon je een speler van een baan hoger uitdagen. Versloeg je die, dan wisselde je van baan.
Baan 2 is daar het hoogste wat ik ooit heb gehaald.
Frisdrank werd in eigen beheer geregeld. Ik kan mij niet herinneren dat ik daar iets voor betaalde dus het zal wel uit de contributie gegaan zijn.
Na 2 (?) seizoenen konden we terecht in de veilinghallen (aan de Phoenixstraat in de Overdie).
Daar kon de vereniging echt gaan groeien. Op de maandagavonden beschikten we over 16 banen in de "Oude" hal en 12 in de "Nieuwe" hal. Vrijwilligerswerk? Lijnen schilderen! Meerdere malen meegedaan. Paarse lijnen om ze van de overige lijnen te onderscheiden. De hallen stonden vol lijnen want 's avonds waren, bij gebrek aan sporthallen in Alkmaar, de hallen full-time als sporthal in gebruik. Noot: Omliggende dorpen zoals Egmond aan Zee en Heerhugowaard hadden al wel een sporthal maar Alkmaar kwam pas relatief laat met De Meent. Die veilinghallen waren, zeker als het vroor, een ellende. Het waren betonvloeren en als het vroor moesten de vrachtauto's binnen laden en lossen omdat de groente niet mocht bevriezen (gebeurde in de "Oude" hal) dat nam veel water, olie en modder mee op de vloer. De gemeente deed wel haar best om dat op tijd schoon te krijgen maar de hagelwitte tenniskleding was niet meer zo wit als je even op deze vloer viel en je kon er ook goed glijden. De "Nieuwe" hal bleef meestal schoon. U snapt het: de NBB-wedstrijden (deden we toen al aan mee) werden in deze "Nieuwe" hal gespeeld. Spelen op zijbanen was wegens het gewelfde dak ook niet prettig want die waren te laag. Van de NBB mochten we alleen op de middenbanen spelen. Uitwedstrijden: gewoon met z'n zessen in een autootje! Haarlem, Amsterdam en Den Helder waren gewone bestemmingen op doordeweekse avonden. Ik ben ook nog

wel eens in Hilversum geweest. Ik ben menigmaal om 01.00 uur thuisgekomen als ik een uitwedstrijd op 1 baantje in een gymzaal had moeten afwerken. Ook niet ideaal (voor m.n. badminton met veel lobs) was de TL-verlichting die volkomen onbeschermd in TL-balken zat. Niet dat die verlichting stuk ging van de shuttles (er bleef er wel eens 1 hangen in een armatuur) maar als een shuttle precies in de lijn van zo'n TL-buis op je af kwam zag je hem pas als hij bijna beneden was! Toch: nostalgie en heel gezellig, ook in de derde helft. De vereniging groeide in die jaren als kool.
Later (ik denk zo rond 1968) kwam sporthal "De Meent". Wij konden daar op de donderdagavonden terecht. Echter alleen de "happy few" die tot de wedstrijdgroep behoorde. Deze hal bezat destijds tribunes die verzet konden worden. Zij werden aangesloten op een compressor. Die lucht werd heel hard uit uitgangen richting de vloer geblazen waardoor die tribunes a.h.w. gingen zweven en met een pink verzet konden worden. Voor de badmintonclub werden ze altijd rug aan rug in het midden van de hal gezet t.h.v. de middellijn van het aanwezige handbal-/zaalvoetbalveld gezet. Aan beide zijden bevonden zich 4 banen op een parketvloer. Na de veilinghal ideaal! Ook was er aan sport aangepaste verlichting. Uiteraard werden daar de NBB-competitiewedstrijden gespeeld. Het nivo: slechts district. Het 1e promoveerde een keer naar de zogenaamde overgangsklasse waardoor op zondag gespeeld moest worden. Dit betekende het huren op zondagochtenden van de sporthal "Oudorp" in de Oudorperpolder. Dit was/is de helft van een normale sporthal, derhalve 4 banen. De vereniging was destijds formeel gesplitst. Dit om alleen voor de wedstrijdgroep een NBB-lidmaatschap te hoeven betalen. De wedstrijdleden betaalden destijds (voor De Meent en het NBB-lidmaatschap) meer contributie.
Begin 70-er jaren groeide de vereniging naar zijn hoogtepunt. Ze telde een kleine 400 leden, waarvan de meeste recreanten (nog steeds in de Veilinghallen). Ook was er een jeugdafdeling waarvan de schrijver dezes de eer had de eerste trainer te mogen zijn. Derhalve: 1e jeugdlid en later 1e jeugdtrainer. Geen beloning maar een vergoeding: 1 racket en 1 paar schoenen per seizoen (had je wel nodig in die veiling). Let wel: Ik betaalde natuurlijk de contributie voor wedstrijdleden evengoed. Er was toen ook een speciale recreanten-trainer. Foeke Klijnsma had het inmiddels te druk gekregen met zijn zwemschool (zijn echtgenote Gerda is jaren lid gebleven) en in die jaren was Arie Nottelman (uit Den Helder) de trainer. Hij trainde zowel maandag- als donderdagavonden.
V.w.b. de recreanten heeft zelfs een middagclub (in de veiling) bestaan. Dat kon omdat later in Alkmaar geen groenten meer werden geveild.
Het complex Veilinghallen is inmiddels gesloopt (daar staat nu de Praxis). Flash is door mij onbekende redenen heel klein geworden. Ikzelf heb er nog steeds spijt van dat ik (na de ziekte van Pfeiffer) na 1974 niet meer ben teruggekeerd. Mijn verhaal gaat dan ook tot dat jaar.
Rest mij: ik ben blij dat de vereniging (gefuseerd) nog steeds leeft.

ASIAN GRILL
Grill Specialiteiten
Aziatische Toko & Maaltijden
Wij bezorgen ook voor catering
Europaboulevard 329
Winkel Centrum De Mare, Alkmaar
Tel: 072 5619725

Flashhuwelijk (Hans en Hetty Bakker)

Bob Crouse stuurde me de email door betreffende het 50 jaar feest van Flash.
Mijn vrouw Hetty en ik zijn oudleden en dankzij Flash zijn we nu al weer zo'n 29 jaar getrouwd.
Zelf werd ik, naar ik me kan herinneren in 1968 of 1969 lid van Flash, samen met mijn eerste echtgenote. De vereniging speelde toen nog, op 28 banen, in de oude veilinghal aan de Bestevaerstraat waar nu Praxis is gevestigd. Later werd er in de nu gesloopte, sportzaal van de Bram Daalder Mavo gespeeld.
Ik ben toen nog 7 jaar secretaris van Flash geweest. Nico Weel was toen de voorzitter.
Hetty is in 1976 lid van Flash geworden.
In 1982 overleed mijn eerste echtgenote en op 17 december van dat jaar werd het 20 jarig bestaan van Flash in De Vriendschap te Driehuizen gevierd. Voor de veiligheid had het bestuur een bus gehuurd om de feestgangers naar Driehuizen te rijden want om met drank op over de smalle dijkjes weer naar huis te moeten rijden, vond men niet verantwoord.
En daar, in De Vriendschap, vroeg Hetty mij hoe het nu met mij en mijn 2 kinderen ging .
Ik wist op dat moment niet dat zij ook alleen met 2 kinderen was en zei "Ik kom wel even bij je zitten" en dat kan ik nog elke dag zeggen want in mei 1984 zijn we getrouwd.
We hebben samen nog vele jaren bij Flash gespeeld maar zijn op een gegeven moment overgestapt naar de tennissport , die we nog steeds actief beoefenen bij TC Alkmaar.
U hoort wel dat de email veel herinneringen naar boven haalt en we verheugen ons dan ook om op 23 maart a.s. bij het 50 jarig feest van Flash aanwezig te zijn.

FLASH DE MARE BADMINTON ALKMAAR

Elke week een feestje in de Bram Daalder Mavo (Henk Rol)

Na eerst te hebben gevoetbald, geschaatst en getennist ben ik op latere leeftijd lid van Flash geworden. Er werd gespeeld in de sporthal van de Bram Daalder mavo in het Hoefplan.
Voor Flash was dit een zeer geschikte sporthal met een eigen bar.
Er werd training gegeven door de ervaren Sjaak Meyering.
De nieuwe leden hebben hiervan veel van opgestoken.
Op een lijst kon je aangeven wanneer je bardienst wilde hebben.
Het uitgangspunt was dat iedereen een keer bardienst had en er werd vanuit gegaan dat je iets meebracht voor na het badmintonnen (kaas – worst – nootjes e.d.)
Er werden zelfs hete balletjes met saté saus meegenomen.
Jullie snappen dat het na afloop beregezellig was. Het werd soms 2.30 voor we naar huis gingen en de volgende morgen… niet teveel tegen mij praten.
Meestal werd er tot 11 uur gespeeld, daarna douchen en dan een glaasje water drinken !
Na afloop rommel opruimen en de baromzet bij Bertus v.d. Akker in de brievenbus afleveren.
Zelf heb ik diverse jaren de interne competitie en toernooien georganiseerd.
Met veel enthousiasme werd hieraan meegedaan.
Ook de St. Nicolaas feesten werden niet vergeten. Met een grote dobbelsteen kon je prijsjes verdienen (zoals een playboy tijdschrift e.d.).

Ook zal ik niet vergeten dat Jenny Kruit 50 werd !
Thuis kreeg Jenny een blinddoek voor. Een stripper voerde acrobatische toeren uit (hield echter wel zijn string aan – tot ongenoegen van de aanwezige dames!)
Het werd een heel gezellige avond.
Met name door de baromzet kon Flash aan de landelijke competitie meedoen.
Door de verhuizing naar de Mare verdween echter de baromzet en uit bezuiniging is Flash als recreantenvereniging verder gegaan.
Vanwege een versleten knie ben ik helaas gestopt met badmintonnen.
Met vreugde kijk ik terug op de fijne periode bij Flash.
Jammer genoeg kan ik niet bij het jubileum aanwezig zijn vanwege mijn vakantie maar ik feliciteer jullie allen met het jubileum.

Flash was een en al gezelligheid (Wil en Harry Mooij)

Ik ben begonnen eind jaren zestig in het seizoen 1969/1970 in de veilinghal en kreeg daar inderdaad training van o.a. Nico Meijering (een latere voorzitter) en nog iemand die Engelsma of zoiets heette. Beiden waren competitiespelers, want Flash speelde toen nog landelijke competitie. Ik speelde toentertijd op de woensdagavond, maar moest na de verhuizing naar de Bram Daalder Mavo in het Hoefplan uitwijken naar de vrijdagavond. Daar heb ik nooit spijt van gehad.
We hadden een heel gezellige groep, speelden geregeld toernooien en/of toernooitjes en een daarvan was met carnaval.
De foto's hiernaast spreken vanzelf, denk ik. Je ziet mij op de ene foto zitten aan de bar samen met Anneke ? en met Marius Kroone en op de andere foto zie je ons in actie.
Het was eigenlijk een grote vriendengroep en we gingen dan ook meerdere dingen doen: we deden bv. een aantal jaren mee aan de nacompetitie en kwamen o.a. in Hoorn, Enkhuizen, Opmeer en Heemskerk terecht, mooie tijd.

En op de derde foto zie je ons meedoen aan de sloepenrace in het NH kanaal tijdens de 8 oktober festiviteiten. Op het achterschip staat de fanatiek aanmoedigende Rob Böhne met voorts Anne Brandsma en André Lankhorst, in het midden Gerard Eggink en ?? en daarachter ?? en mijzelf. Fantastisch toch?!

Helaas moest ik in 2002 stoppen vanwege een knieblessure. De revalidatie duurde dermate lang dat opnieuw beginnen geen optie meer was, MAARRRRR..... ik mis het spelletje nog steeds.

Badminton is voor mietjes (Wim van der Vlugt)

Ik zal niet snel vergeten hoe ik bij Flash terechtkwam. Mijn kinderen speelden alle twee bij de jeugd en zoals nu nog steeds, was toen ook in december het kind-oudertoernooi. Ik, als fanatiek squasher, had het niet zo op met de badmintonsport. Badminton? Ha, dat is voor mietjes. Squashen, dat was het echte werk.
Die avond een leuk toernooitje gespeeld met mijn kinderen en met mijn grote mond liep ik natuurlijk te verkondigen dat dit toch niet mijn sport was. Veel te traag. De toenmalige jeugdtrainers daagden mij uit om die woensdagavond dan maar eens terug te komen en een partijtje mee te spelen. Nou, dat heb ik geweten. De shuttles vlogen om mijn oren en ik moest mijn ongelijk toegeven. Badminton is best wel een snelle sport. Enkele maanden later, na een tweede knieoperatie, moest ik het squashen opgeven en herinnerde ik mij de leuke partijtjes en de gezellige derde helft bij Flash. Nu ruim 9 jaar later speel ik nog steeds met veel plezier bij Flash de Mare. Gelukkig wordt er nog een competitie georganiseerd buiten de bond om. Het spelen van deze competitie geeft een extra leuke dimensie aan het spelletje.
Naast het sportieve gedeelte ben ik nu voor het vierde seizoen voorzitter van de club en ook dat doe ik met veel plezier. Ik hoop nog lang deel uit te kunnen maken van deze gezellige club.

Wil je op de hoogte blijven van de ontwikkelingen van onze club? “Like” dan onze Facebookpagina:
www.facebook.com/BadmintonverenigingFlashDeMare

En/of volg ons op www.twitter.com/FLASHDEMARE

FLASH DE MARE BADMINTON ALKMAAR

Nu in de winkel

AAN NIEMAND VERTELLEN

De nieuwe thriller van Simone van der Vlugt

Speelt zich af in Alkmaar
www.simonevandervlugt.nl

Muntjes en beschikbaarheid banen

De speelavonden worden drukker bezocht. Dat is ook de bedoeling, je bent tenslotte lid van Flash de Mare om te badmintonnen. We hebben momenteel ook wat meer leden als aan het begin van het seizoen. Sterker, we zitten zelfs bijna vol. Maar de drukte brengt ook een probleem met zich mee. Je moet wat langer aan de kant zitten dan je gewend bent, en ook wat vaker. Om iedereen echter even veel te kunnen laten spelen kan dat niet anders. We betalen allemaal contributie en willen daar allemaal graag voor spelen. Het mag echter niet zo zijn, dat we zo graag willen spelen, dat we ons niets meer aantrekken van spelregels rondom de muntjes. En dat is wat er momenteel toch een beetje gebeurt. Om maar zo veel mogelijk te spelen ontstaan er eigen regeltjes. Jammer, want er zijn nu toch wat frustraties aan het ontstaan. Frustraties die niet hoeven als we ons houden aan wat we afgesproken hebben rondom de muntjes, maar ook met betrekking tot het gebruik van banen rondom de competitie en training.

- De partijen duren 15 minuten. Het is niet de bedoeling al eerder te stoppen, naar de kant te lopen en een nieuw muntje te pakken.
- Trek je een blanco muntje dan betekent dat een ronde aan de kant zitten. Het betekent dus niet het muntje teruggooien in het hoesje en een nieuwe pakken.
- Zit je aan de kant dan mag je als eerste een muntje pakken. De blanco muntjes zitten dan nog niet in het hoesje.
- Zoek geen muntje uit in het hoesje. Hand in het hoesje, pak een munt en kijk dan pas wat voor muntje het is.
- Heb je al een paar keer achter elkaar gespeeld en zijn er anderen die wel al op de bank hebben gezeten, wees dan zo sportief om zelf op de bank te gaan zitten en geef je genummerde muntje aan iemand die er al één of misschien wel twee keer heeft gezeten.
- Probeer niet altijd als eerste een muntje te pakken, geef een ander ook een kans. Voordringen is niet netjes bij de slager, maar bij de muntjes ook niet.

We hebben de afspraak om nooit meer dan twee banen bezet te houden voor training of competitie. Dat wil zeggen dat als er training is er maar één baan beschikbaar is voor competitie. Op het moment dat de training stopt, kan een tweede baan voor competitie worden gebruikt. Kan, want soms is het zo druk, dat de verhouding competitie en recreant spelen zoek is. Door de competitie kan het dan gebeuren dat er wel erg veel leden langs de kant staan. Het zou netjes zijn om voor de competitie het gebruik dan beperkt te houden tot één baan. Later op de avond ontstaat vanzelf ruimte voor een tweede baan, omdat de praktijk leert dat het tegen half tien al een stuk rustiger wordt.

Het wisselsysteem met de muntjes hanteren we tot ongeveer 21:45 uur. Daarna kan er vrijgespeeld worden en kan men elkaar opzoeken. In de praktijk betekent dit, dat tussen 21:30 en 21:45 uur de laatste keer muntjes worden gepakt.

Als we ons houden aan het bovenstaande kan iedereen met plezier badminton blijven spelen. Er zijn nu te vaak ontevreden leden en dat is niet goed voor de sfeer in de vereniging. Sterker, als leden weg blijven omdat ze niet meer aan spelen toe komen is dat niet goed. We hebben nu een mooi ledenaantal en dat willen we graag zo houden. Toch?

Competitienieuws

De recreanten spelen met 2 teams in een competitie die buiten de bond om wordt georganiseerd met clubs uit de regio.

Frank Molenaar schreef een verslag van Flash de Mare tegen BC Schagen:

Je hebt weleens van die wedstrijdavonden waarbij je een bepaalde tegenstander verwacht. Vooraf nog even gecheckt wie dat ook al weer was. Badmintonclub Schagen stond op het schema. Dan die bewuste woensdagavond. Potverdorie AZ speelt ook nog eens in Amsterdam in de halve finale tegen onze zuiderbuur, FC Abcoude Noord. "Maakt niet uit, AZ verliest toch wel", dacht ik nog. Maar goed, we staan als team netjes te wachten op onze tegenstander, staat ineens een speler van een andere badmintonclub voor onze neus. Blijkt dat ook ons andere team een thuiswedstrijd speelt tegen Badmintonvereniging Vennewater. Maar met wat overleg hebben we beide wedstrijden kunnen afwerken.

De wedstrijd Flash de Mare vs BC Schagen
Wim en Frank startten zoals gewoonlijk de herendubbel. Koud op de baan leidt meestal tot een verloren eerste set voor onze heren.....normaal gesproken. Maar juist in deze wedstrijd was er sprake van een trendbreuk: de eerste set werd vrij gemakkelijk gewonnen. En ook de tweede set werd aan de zegekar geregen. De dames hadden beduidend meer tegenstand. De eerste set werd kansloos verloren. In de tweede set leverden de dames, Annet en Corrie, een prima partij op de mat. Ze wonnen deze set overtuigend. Gevolg: derde set. In de eerste instantie ging de strijd gelijk op. Maar helaas moesten ze uiteindelijk buigen voor de slagkracht van de tegenstander.
Dit beloofde wat voor de verder avond, want de enkelspelen moesten nog aanvangen en er was al zoveel energie gestoken in de eerste wedstrijden.

Wim begon met zijn herenenkelspel. Moest ook nog eens tegen een linkshandige speler spelen. Die verdraaide linkshandige toch, altijd lastig tegen spelen, die gasten! Helaas ging deze herenenkel in 2 sets verloren. Frank won zijn enkelspel eindelijk weer eens een keer. Maar de bloed-zweet en tranen damesenkel was voor Corrie. Zij nam het op tegen de veel jongere tegenstander van Schagen. Ze had al een 3-setter achter de rug. De eerste set kwam ze nog met 9-1 voor, maar ze verloor met 21-10. Maar Corrie liet dit op zich zitten, ze rechtte haar rug en won haar tweede set in 23-21. Corrie moest dus weer een derde set spelen. Voor haar conditie werd gevreesd. Ten onrechte, want de derde set trok zij aan het langste eind in deze ware thriller. Annet moest haar meerdere erkennen in de uitstekend spelende tegenstander. Maar dat zette ze samen met Wim recht in de gemengd dubbel. Ook nu moest er een derde set aan te pas komen om de tegenstander over de knie te krijgen. En dat was goed voor de gehele wedstrijd, want door deze winst werd de stand gelijk getrokken tot 4-4. Een puike prestatie, al zeg ik het zelf ;-)

Agenda

23 maart	Feest Flash de Mare 50 jaar	Allen
17 april	Clubkampioenschappen	Recreanten
15 mei	Geen badminton ivm examens Dalton	Allen
22 mei	Geen badminton ivm examens Dalton	Allen
29 mei	Laatste speeldag	Jeugd
26 juni	Laatste speeldag	Recreanten

De recreanten spelen in juni door. De avond start dan om 20:00 uur. Ook de jeugd mag, met toestemming van de ouders/verzorgers, op deze avonden meespelen.

Vanaf 28 maart in de winkel

FADO E FESTA

Een rondreis door Portugal

reisverhalen van

Wim en Simone van der Vlugt

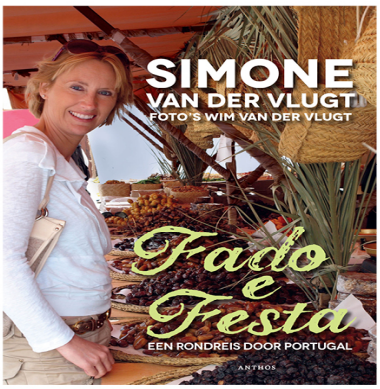

www.facebook.com/reisverhalen

WILT U EEN ADVERTENTIE IN DE NIEUWSFLASH EN OP DE WEBSITE NEEM DAN CONTACT OP MET DE REDACTIE

redactie@flashdemare.nl

Bestuur Flash de Mare

Voorzitter
Wim van der Vlugt
Achterweg 64
1822 AM Alkmaar
06-12084906
voorzitter@flashdemare.nl

Secretaris
Ko Barhorst
H. Heijermansstr 29
1822 LA Alkmaar
072-5619316
secretaris@flashdemare.nl

Penningmeester
Herman van de Bovenkamp
Hannie Schaftstraat 3
1827 LM Alkmaar
072-5613099
penningmeester@flashdemare.nl

Jeugdvoorzitter
Hans Schulze
Bergerweg 81
1816 BP Alkmaar
072-5115749
jeugd@flashdemare.nl

Algemene zaken en activiteiten
Wendy Oud
Klipperstraat
1826 DW Alkmaar
072-5649242
activiteiten@flashdemare.nl

Ledenadminstratie
Ko Barhorst
Zie adres secretaris
ledenadminstratie@flashdemare.nl

Redactie Nieuwsflash
Wim van der Vlugt
Zie adres voorzitter
redactie@flashdemare.nl

Jeugdcommissie
Hans Schulze
Huib Abell
Rick Smakman
Riëtte Boom

Voor meer informatie over Flash de Mare kijk je op onze website: www.flashdemare.nl

Facebook:
www.facebook.com/BadmintonverenigingFlashDeMare
of volg je ons op twitter:
www.twitter.com/FLASHDEMARE