Anbudet

Eskilstuna - Strängnäs Släktforskarförening

Informationsblad för Eskilstuna - Strängnäs släktforskarförening Nr. 1 år 2004

Vilken tur att vi hann ut!

För nu är det slut!

Foton i detta nummer:
Lily Anita o Arne Carlsson som bland annat åkte ut på reportageresa till våra gamla föreningslokaler och fick på håll skåda när dom fick skatta till förgängelsen med dunder och brak. Se sid. 18.

Kallelse till Årsmöte
lördagen den 13 mars 2004
Se sid. 14

I detta nummer:

- Ordförandens funderingar ..... sid. 3
- Datagruppen informerar ..... sid. 4
- Ett fantastiskt register på biblioteket ..... sid. 5
- Ny cirkel? Fler cirkelledare behövs ..... sid. 6
- Från Strängnäs horisont ..... sid. 7
- Den försvunna byn!! ..... sid. 8
- Kalendarium. ..... sid. 9
- Nya medlemmar ..... sid. 12
- Addes hörna. ..... sid. 13
- Inbjudan till Föredrag och årsmöte ..... sid. 15
- Och mycket mer godis.....lite överallt

ESSF Adress:

Eskilstuna - Strängnäs
Släktforskarförening
Dambergsgatan 1
633 41 ESKILSTUNA
Telefon / Fax 016 - 12 21 47

Postgiro:
73 81 41-1

Medlemsavgifter **2004**

Fullbetalande	200.- / år
Familjemedlem	100.- / år
Medlemskap för ungdom upp till 23 år	25.- / år

Avgift för ny medlem som betalas in till föreningen mellan den 1/10 och 31/12 ger fullt medlemsskap även påföljande år.

Redaktion

Redaktör:
Arne Carlsson
Gillbergavägen 140
632 36 ESKILSTUNA
Tfn / Fax 016 - 42 64 10
Mobil 070 - 588 06 10
E-post arne@caritakonsult.se

Adressändring

Skickas till Kassören!!

Eftertryck eller citat

Får gärna göras ur Anbudet under förutsättning att källan och författare anges.

Anbudet ges ut 4 ggr. per år i ca 500 ex och framställs hos:
Carita Konsult & Service i Eskilstuna
Tfn/Fax 016 - 42 64 10

ISBN/ISSN 9929522492

Busslinjer

Enligt uppgift så går följande bussar via Kungsvägen: Från Fristadstorget nr. 11, 12, 20, 31, 216, 221, 720, 801 och Pulsen. Mot Fristadstorget går nr. 11, 12, 20 och 30.
Buss nr. 720 från Strängnäs stannar vid Rådhustorget.

Styrelse

Ordförande och ansvarig utgivare:
Sven Kullman
Thulegatan 9 B
633 58 ESKILSTUNA
Tel: 016-12 62 87
E-post:
smedcomp@eskilstuna.mail.telia.com

Vice Ordförande:
Kjell Ivarsson
Östra Storgatan 12
633 42 ESKILSTUNA
Tfn 016 - 12 35 91
E-post: *41ivarsson@telia.com*

Sekreterare:
Anita J Carlsson
Eleonoragatan 12 B
633 43 ESKILSTUNA
Tel: 016 - 12 62 82
E-post: *7077karlsson@telia.com*

Kassör:
Margareta Gustafsson
Kyrkogårdsgatan 2 A. 4 tr
633 41 ESKILSTUNA
Tel: 016-13 11 80
E-post: *m.gson@sverige.nu*

Övriga styrelsemedlemmar:
Gunvor Larsson
Vallbyvägen 27 C
645 42 STRÄNGNÄS
Tel: 0152-123 09
E-post: *larsson.gunvor@telia.com*

Gunnel Forsberg
Gillesvägen 4, Merlänna
645 91 STRÄNGNÄS
Tfn 0152 - 513 37
E-post: *hans.martensson@telia.com*

Sonja Jönsson
Gräsgatan 40
645 40 STRÄNGNÄS
Tfn / Fax 0152 - 139 40
E-post: *bj13940@swipnet.se*

Göran Thomasson
Bosätervägen 3
633 47 ESKILSTUNA
Tel: 016-13 02 71
E-post: *g.thomasson@telia.com*

Karl-Inge Karlberg
Mellanvägen 35
633 69 SKOGSTORP
Tfn 016 - 252 57
E-post: *beirut@mbox301.swipnet.se*

Manus och utgivningsdagar för Anbudet **2004**

Sista manusdag			Utgivningsdag	
Nr 1	-"-	12/1	-"-	9/2
Nr 2	***-"-***	***5/4***	***-"-***	***5/5***
Nr 3	-"-	23/8	-"-	13/9
Nr 4	-"-	8/11	-"-	1/12

Parkeringsplats för bil

Finns vid Sveaplans centrum (2 tim.) och ibland även på Dambergsgatan, **kör lugnt, detta är ett villaområde.**

OBS! Nytt!

Föreningens hemsida:
http://w1.161.telia.com/~u16120885/

E-postadress:
essf@telia.com

Ringklocka

Knappen sitter till vänster om ytterdörren. När lokalen är öppen för medlemsträff så ska du ringa på klockan så kommer någon och öppnar för dig. Adressen till lokalen är Dambergsgatan 1.

Hej!

När du läser detta har vi redan kommit en bit in på det nya året och jag hoppas början på året har varit bra för dig och att det fortsätter att vara så.

Till de stora helgerna som jul och nyår träffar man ju ofta släkt och vänner och ett och annat om sina senaste forskningsrön vill man ju gärna förmedla. Kanske har du också haft möjlighet att ”gräva där du står”.

Mina kontakter under helgerna har gett mig anledning att fundera litet kring detta att hjälpa andra med släktforskning. Det är ju så lätt att erbjuda sina tjänster när man är entusiastisk. Frågeställningen utmanar och man ser möjligheten att finna en lösning.

Men det är några saker jag tror är viktiga att komma överens om innan man åtar sig ett ”uppdrag”. Man skall göra upp ett ”kontrakt” även om det gäller nära och kära, i vilket man kommer överens om omfattningen på uppdraget, vem som står för eventuella uppkomna kostnader och vem som äger resultatet. Det sistnämnda är nog viktigast.

Det kan ju vara så att uppdragsgivaren finner resultatet ”obekvämt” medan du som släktforskare finner det intressant och belysande för en viss tid, en yrkesgrupp eller annan gruppering. Du vill med forskningsresultaten exemplifiera intressant historia och din uppdragsgivare vill lägga locket på.

Du kan hävda att du bara använt dig av offentliga handlingar så vem som helst skulle kunna plocka fram de aktuella uppgifterna, men å andra sidan – hade du gjort den här forskningen om du inte hade blivit ombedd att göra den? Du kan hävda att förr eller senare hade du kommit in på den aktuella frågeställningen då din uppdragsgivare och du har gemensamma anor så du kan göra vad du vill med resultatet.

Ja, det låter kanske konstruerat det hela men jag tror det exemplifierar situationer vi alla kan hamna i. Vi kanske inte behöver ha ett kontrakt men det är viktigt att tänka igenom vilka konsekvenserna av ett uppdrag kan bli och att man noggrant resonerar igenom det hela innan man åtar sig ett uppdrag. Genom att prata med varandra löser man de flesta problem och som alltid gäller detta med hänsyn till nu levande anor när vi står inför valet att ”offentliggöra” eller ej det vi funnit i våra efterforskningar.

En annan fråga jag funderat över, som knyter an till Sveriges Släktforskarförbunds utomordentliga dokument om ”Kvalitet inom släktforskningen”, är detta med felaktiga uppgifter som vi finner i samband med vår forskning. I ovan nämnda arbete sägs på sidan 7 under rubriken Tillförlitlighet och kontrollerbarhet: ”Uppgifterna skall förutom att de är tillförlitliga också, med rimligt arbete, kunna gå att kontrollera. Felaktiga uppgifter i egna eller andras arbeten skall rättas och kommenteras på ett sätt som når släktforskarna.”

Detta är ju bra, men hur skall det gå till att nå ut till släktforskarna och vad skall rättas?

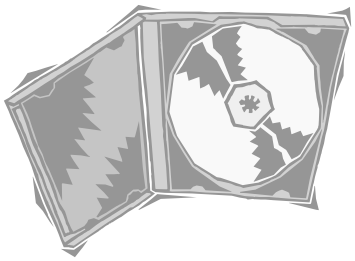

På kort tid har vi fått ett flertal CD som underlättar vår släktforskning och som ger oss öppningar in i historien. Jag tänker på Söderskivan, Klaraskivan, ”Dödskivan”, Sveriges befolkning 1970 o.s.v. Vi hittar felaktigheter på dessa CD. Vem vill ha reda på det och hur skall felmeddelandena hanteras så att de når ut till släktforskarna? Och vad är fel? Hittar vi ett fel på Söderskivan så ställs man inför frågan om felet uppkommit i ledet mellan Rotemansarkivet och CD:n eller dessförinnan mellan probanden och rotemannen och hans noteringar. CD:n kan vara rätt med sitt ”fel”, det är rätt information i relation till vad som står i Rotemansarkivet men fel information i relation till ministerialböckerna. Ja, det är litet att fundera kring. Det är bäst att komma ihåg att gå tillbaka till ministerialböckerna och att efterlysa noggranna kvalitetsdokument kring varje nyproducerad CD. Hur har de kontrollerats mot sina källor av oberoende kontrollanter. Stickprov? Hur har Sveriges Släktforskarförbund tänkt sig att upptäckta fel skall ”offentliggöras”? Jag inser problemets omfattning varför min fråga närmast är retorisk.

Verksamheterna inom föreningen rullar på. Det ser ut att bli god anslutning även till vårens cirklar och projektet NÅDD, namn åt de döda, ser ut att kunna fullbordas inom fastställda tidsramar. De som engagerat sig i detta arbete har gjort en enorm insats och bidrar till att underlätta framtida släktforskning inom vårt geografiska verksamhetsområde.

Det har många gånger sagts att det är svårt att forska i Eskilstuna kommuns församlingar. Att komplettera dödskivan är en åtgärd som underlättar släktforskningen i Eskilstuna och en annan är den som ryms inom vårt projekt med födda-vigda-döda. Även här arbetas det idogt. Flera kontrolläsare skulle skynda på det hela.

Men vi har ett hjälpmedel för släktforskning i Eskilstuna som jag tror är ganska dåligt känt. Det är det stora kortregister över födda, vigda och döda som i dag finns på Stadsbiblioteket och som tidigare fanns på Stadsarkivet. Mer om detta i artikel i detta nummer av Anbudet. Nästa stora projekt kanske är att digitalisera registret. Jag har uppskattat att det rör sig om 225 000 kort.

Datagruppen har gjort en stor insats för att få ordning på våra datorer, internetuppkoppling, hemsida och upp-

Fortsättning på sidan 5

Information från Datagruppen

Datagruppens arbete under 2003 har i stor utsträckning varit inriktat på att skapa förutsättningar för en väl fungerande internetkommunikation. På Internet finns som bekant ett växande utbud av databaser av intresse för släktforskare. Det känns därför trevligt att nu kunna meddela att vi från årsskiftet har tillgång till tre nya internetbaserade databaser, Genline, Arkion och Digitala Forskarsalen.

Genline –på Dator 9, fick vi en presentation av vid Höstmötet nu senast. Då visades bl a hur man via Internet kan få åtkomst till mikrofilmade kyrkoarkivalier. Gå gärna in på Genlines hemsida, www.genline.se Där kan du se vilka församlingar, som är klara.

Arkion –på Dator 6, är samlingsnamnet för ett antal databaser som nu är tillgängliga.

- Folkräkning 1870, 1880, 1890, 1900
- Vård och omsorg
- Sjömanshus
- Frigivna straffarbetsfångar
- Bilddatabas

I övrigt se: www.arkion.se

Digitala Forskarsalen –på Dator 4, hos Riksarkivet har f.n. 26 olika register tillgängliga. Se: www.forskarsalen.ra.se

Vi hoppas att dessa databaser ska bli uppskattade hjälpmedel i forskningen.

Nya databaser i all ära men utan kraftfulla datorer blir dom inte så roliga att använda. Ny teknik har en tendens att vara allt mer resurskrävande. Det är därför minst lika trevligt att kunna presentera några nytillskott i vårt datarum.

En ny modern dator (Dator 9). Den är försedd med en platt 17" bildskärm och laddad med operativsystemet Windows XP. Användare av äldre windowsversioner kommer att känna igen sig och inte ha några problem att använda den nya datorn. Den största synbara skillnaden är att man vid start av datorn kommer till en påloggningsbild där man ska klicka på ikonen **Medlemmar**.

Det är på denna dator vi lagt in Genline. Klicka bara på Genline-ikonen så kommer du till en inloggningsbild där användarnamn och lösenord är ifyllda. Arkion används från en annan dator, som är förberedd på samma sätt.

Ny laserskrivare. Den är fysiskt ansluten till den nya datorn (Dator 9) men kan användas från övriga PC under förutsättning att Dator 9 är startad.

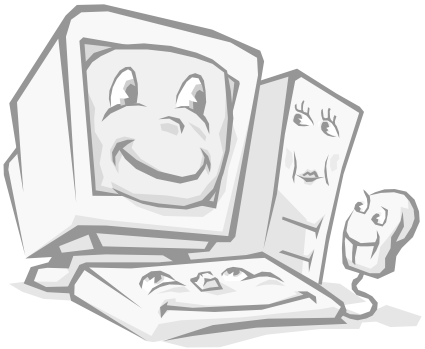

Skanner. Den är fysiskt ansluten till Dator 9 och kan bara användas av den. Skannern blir ett viktigt hjälpmedel bl. a. vid genomförandet av studiecirkeln Disgen fortsättning, där skanning ingår som en del i kart- och bildhanteringen.

Ommöblering. Under juluppehållet har en mindre ommöblering gjorts i datarummet. Från deltagare i genomförda kurser har vi fått synpunkten att dom helst inte vill sitta med ryggen åt cirkelledaren. Vi har därför orienterat datorerna längs två av väggarna och placerat den nya datorn vid "svarta tavlan". Den får där fungera även som "lärardator" eftersom övriga datorer inte har kapacitet nog för de mest resurskrävande funktionerna som exempelvis karthantering.

En plats har också reserverats för gästande medlemmar med bärbar PC. På den platsen ska finnas möjlighet att ansluta PCn till det lokala nätverket och till Internet.

Teknisk miljö. Nätverket och den nya PCn har gett oss många positiva fördelar men också medfört att den tekniska miljön blivit mer komplicerad. Exempelvis kommer hårddisken på den nya PCn att tjäna som en så kallad databasserver. Det innebär att dom PC, som har små hårddiskar, kommer att kunna hämta databasinformationen från Dator 9. På så vis hoppas vi kunna minska behovet av manuella hanteringen av CD-skivor.

Samtidigt medför detta att installationer av CD-skivor måste ske på ett annat sätt än tidigare.

Bland användarna av våra PC finns många med mycket hög datorkompetens. Det kan kännas frestande för dom att göra små justeringar här och där och kanske till och med installera CD-skivor där man tycker dom saknas. Vi vill dock påpeka att sådana ingrepp kan allvarligt påverka systemet. Önskemål om förändringar framförs i stället till någon i Datagruppen, antingen direkt eller via mail till:
essf.data@telia.com

Lokalvärdar. För att förbereda lokalvärdarna på frågor om Internet, nya databaser och CD-skivor, utskriftsmöjligheter etc. har vi i början av året haft genomgångar där dom fått prova på nymodigheterna. Vi tror att dom ska vara väl förberedda när intresserade medlemmar börjar dyka upp. Lokalvärdar, som känner osäkerhet inför allt det nya, kommer också att få stöd från Datagruppen i samband med Öppet hus, tisdagar och lördagar hela våren.

Lycka till med dom nya hjälpmedlen.

Datagruppen
Göran Thomasson

Fortsättning från sidan 3

koppling till Genline. Ja, detta har vi från nyåret och det ser ut att bli succé. Vi måste nog försöka öka öppethållandet i lokalen men det kräver flera lokalvärdar. Ställer du upp?

Resor till Arninge, Leksand och Växjö är redan inplanerade liksom anbytardag i Lista i april. Allt rullar på.

På årsmötet kommer vi att få lyssna till ett intressant föredrag av Ingrid Hartman Söderberg, nybliven fil. dr. vid humanistiska institutionen vid universitetet i Örebro. I vår släktforskning möter vi oftast kvinnor som föder många barn, sliter hårt i hemmet och på gården. Hon är omyndig och saknar rösträtt och är utestängd från att utbilda sig och driva egen yrkesverksamhet. Från mitten av 1800-talet sker en hel del förändringar som möjliggör för kvinnor att gå nya vägar. Det är om detta vi kommer att få höra på årsmötet, om 7 systrar som yrkeskvinnor på 1800-talet. Kom och lyssna!

Med bästa hälsningar

Sven Kullman

Ett fantastiskt register

Styrelsen har av Björn Lindwall på Stadsbiblioteket i Eskilstuna fått nedanstående brev:

”Stadsbiblioteket har övertagit Stadsarkivets kortregister över födda, vigda och döda i Eskilstuna kommun från 1600-talet fram till år 1900. Söker man födda kan man söka på för- och efternamn. Vigda och döda söker man endast på efternamn. Kortregistret finns i bibliotekets magasin och det är bara att fråga vid informations- eller expeditionsdisken så blir ni nersläppta”

Kortregistret har framtagits på initiativ av Bror-Erik Ohlsson som började som stadsarkivarie i Eskilstuna 1964. Han kom då från landsarkivet i Östersund där man hade ett kortregister över födda, vigda och döda.

En av Bror-Eriks medarbetare, arkivarbetaren Sven Andersson, som även kallade sig för genolog(sic), gjorde det verkliga grovarbetet för kortregistrets tillkomst. Från mikrofilm hämtade han de uppgifter som skulle in i registret och vad som inte fanns på mikrofilm hämtade han på pastorsexpeditionerna runt om i kommunen. Detta gällde data under sista delen av 1800-talet fram till 1900. Insamlandet tog ca 3 år och projektet var avslutat efter 5-6 år och finansierades med statliga bidrag

Det av Sven Andersson insamlade materialet skrevs rent av en annan arkivarbetare och en tredje kollade denna renskrivning gentemot Sven Andersons anteckningar.

Kort och gott kan sägas att kortregistret är en alfabetisk katalog med hänvisning till aktuella ministerialböcker. En grov uppskattning av mig är att det omfattar ca 225 000 kort med ca 1 000 kort/låda. Korten är delvis paginerade men ligger lösa i sina lådor, alfabetiskt sorterade.

När man söker i registret måste det ske med största varsamhet så att korten inte skadas eller att sorteringen ändras. Bara en låda får dras ut åt gången.

Under 1990-talet har beredskapsarbetare gjort ansatser till digitalisering av materialet men vad som kom ut av det hela vet Bror-Erik inte och än mindre undertecknad.

Enligt Bror-Erik skall materialet i stort sett vara komplett. Sven Andersson hade svårigheter att läsa visst material från 1600-talet med det kunde delvis avhjälpas av en än mer erfaren handskriftsläsare.

Vid tidpunkten för detta arbete var Gunborg Nyman chef på biblioteket i Eskilstuna och hon lyckades få en större mängd kyrkoarkivalier filmade än man i regel gjorde, varför Eskilstuna får anses ha ovanligt mycket mikrofilm.

Det är utifrån ovan nämnda aktiviteter som Gunborg Nyman och Bror-Erik Ohlsson vidare inspirerades till att starta det som i dag bland annat resulterat i Eskilstuna-Strängnäs släktforskarförening.

Här har vi något att bita i när NÅDD och det pågående projektet med föddavigda-döda är avslutat. Det är nog inte så svårt att släktforska på Eskilstunabor och lättare kan det bli. När kan vi ha detta kortregister digitaliserat?

Sven Kullman

Skrivarcirkel

Att släktforska innebär att vi söker ny kunskap om våra anor. Men, som den romerske skalden Gaius Lucilius skall ha sagt 125 f. Kr :"Kunskap är inte kunskap förrän någon annan vet att man vet".

Om vi anammar detta synsätt så blir det viktigt för oss att förmedla våra forskningsresultat och ett sätt, och säkert det mest framgångsrika, är att skriva ned vad vi funnit. Men jag tror det skall ske i en för mottagaren tilltalande form.

Hur detta bäst skall göras vet jag inte men jag skulle vilja utveckla mina färdigheter i detta avseende. Vill du det också?

Hör i så fall av dig till undertecknad senast den 29 februari så startar vi en skrivarcirkel. Vi måste bli minst tre deltagare. Jag har talat med den erfarne skribenten Bror-Erik Ohlsson och han har lovat att backa upp oss.

Sven Kullman

Vill du bli cirkelledare?

Föreningen behöver flera cirkelledare. Varför skall inte du bli det?

Visserligen är vi några stycken som är cirkelledare men det kan bli jobbigt att hålla på termin efter termin och flera av de som håller i cirklar har även andra funktioner eller åtaganden.

Att vara cirkelledare är inte så märkvärdigt. Har du några års erfarenhet av egen släktforskning så kan du också bli cirkelledare. Förmågan att agera inför en grupp kan övas upp och ingen skall börja som cirkelledare utan utbildning och träning.

Styrelsen skulle vilja få igång en så kallad Noll-cirkel för utbildning av några nya cirkelledare. Som utbildningsansvarig har jag tänkt mig att vi skulle gå igenom det gedigna utbildningsmaterial vi använder oss av i grundutbildningen i släktforskning. Vi kan träna inför varandra och ett moment i utbildningen skulle vara att deltaga i släktforskarförbundets cirkelledarutbildning i mars i Växjö.

När du väl har gått Noll-cirkeln så kan du agera som assistent på någon grundkurs för att sedan vara "mogen" att leda egna cirklar.

Att var cirkelledare utvecklar även dig själv som släktforskare då du får ta del av andras problem och funderingar och gemensamt med andra söka svar på många frågor.

Om du är intresserad så hör av dig till undertecknad senast 22 februari.

Sven Kullman

Hej släktforskare med Disgenprogrammet

En av mina söner har hjälpt mig med att skapa ett program i Windowsmiljö som vi kallar Dubblettfilter.

Det är ett hjälpmedel för att söka igen personer som förekommer på två ställen i samma flock.

Programmet fungerar bäst om man har alla sina anor samlade i en flock.
Först så gör man en fil med alla anor sorterade efter födelsedatum, sedan startar man programmet och hämtar filen. Därefter väljer man visa endast dubbletter.

Då sorterar programmet bort alla unika födelsedatum, och endast de som förekommer två eller flera gånger blir kvar. Ca 90% av anorna försvinner och det är betydligt lättare att se dels dubblerade personer, men också tvillingar mm.

Om Du är intresserad så postar jag en diskett med programmet, lite bruksanvisningar och två hjälpfiler.

Vi vill inte att programmet sprids hur som helst.

Hälsningar

Runar Hortlund
Bergaåsvägen 7
632 33 ESKILSTUNA
DIS medlem 6015,
ESSF medlem 46
runar.hortlund@telia.com
016-42 60 33

Vad en efterlysning kan leda till.

En dag i juli låg ett tjockt kuvert i vår brevlåda med finska frimärken på.

Eftersom jag mig veterligen inte har några vänner på andra sidan Ålands hav blev jag väldigt nyfiken på vad det kunde innehålla. Det var ett utdrag ur en databas över släkten Lindeberg gjort av Henrik Lindén som undrade om vi inte hade samma anor. En snabb titt visade att det har vi. Jag fick också förklaringen i brevet. Han hade sökt på Internet, detta välsignade hjälpmedel, och hittat en gammal efterlysning jag skickat in till Östergötlands Genealogiska förening för flera år sedan. Jag hade ingen aning om att de lagt ut gamla nummer av medlemstidningen och därmed min efterlysning. Eftersom min e-postadress inte stämde längre fick Henrik lov att ta till gammal hederlig snigelpost.

Svar på min fråga hade jag fått omgående från Marie-Anne Olsson som gjort alla register över boupptecknings-ingresser i Östergötland. Slarvigt nog hade jag bara kollat i det härad där bou över inspectoren Karl Gustav Appelberg skulle finnas och inte sökt i andra. Boupptecknigen ligger i arkivet för fel härad och av vilken anledning

Fortsättning på sidan 7

Fortsättning från sidan 6

begriper jag inte, karlen saknas dessutom i dödboken.

Det överser jag gärna med numera eftersom det ledde till kontakten med en finländsk gren och som i bästa fall kommer att ge mig bevis för att min utredning om de ”okända” föräldrarna till min mormors far Johan Alfred Lindeberg är riktig. Glädjen blev stor när jag dessutom fick klart för mig att det fanns en släktbok över släkten Lindeberg från Östergötland. Visserligen gick det inte att hitta den i Svensk bokförteckning men efter tips så fick jag ett ex från en annan man i släkten. Dessutom finns ett släktarkiv i Finland som jag förhoppningsvis kan få tillgång till vid tillfälle.

Nu räckte det inte med det, jag skickade över artikeln i Anbudet som jag skrev för flera år sedan om några gravar på Kloster kyrkogård i Eskilstuna där också den gamla borgmästaren Ruben Alm ligger.

Alla de begravda hör till släkten Lindeberg. Svaret kom omgående, att den kyrkogården känner vi väl till, min hustru var finskt krigsbarn i Eskilstuna och gick i Slottsskolan. Hon hade varit placerad i två olika familjer och senast hos en dam på Södra Bangårdsgatan. Efter krigets slut återvände hon varje sommarlov till Eskilstuna. Ett par av mina bekanta var också finska krigsbarn men blev kvar i Sverige och det visade sig att mannen och Henriks hustru var grannbarn i Finland. Världen är inte så stor när släktforskare börjar koppla ihop den.

Ja, jag måste berätta att brevet från Finland kom någon vecka innan vi skulle åka på en dygnskryssning till Helsingfors. Det var bokat sedan länge och nu kunde vi med hjälp av min rätta e-postadress snabbt bestämma att träffas före färjans avgång tillbaka till Sverige.
Henrik Lindén är bosatt i Esbo strax utanför Helsingfors. Han är dessutom svensktalande så det var inga språkproblem. Kanske blir det så småningom med gemensamma ansträngningar en revidering och uppdatering av släktboken, vi får se.

Margareta Berggvist

Släktforskarhörnan i Strängnäs bibliotek/ museum

Sedan mitten på september 2003 och invigning av det nya Bibliotekshuset har släktforskarna i Strängnäs tillgång till en avskild plats i det nya ”tysta läsrummet” på plan 2. Där finns också en ficheläsare för hyrda fiche från SVAR eller lånade ur bibliotekets eget bestånd. En dator med Internetuppkoppling är reserverad för släktforskning och de vanligaste CD-skivorna är installerade. Eftersom Strängnäs kommun haft allmänt inköpsstopp sedan oktober månad har fichebeståndet för kommunens församlingar inte blivit uppdaterat med det material som ev. tillkommit och inte heller har vi kunnat köpa vissa nya CD-skivor. Nytt år och nya pengar ska förhoppningsvis ändra på det.

Numera måste vi rätta oss efter kommunens krav på IT-säkerhet och då vi dessutom har ett bokningssystem till alla datorer har vissa av våra tidigare CD-skivor visat sig inte fungera så bra så istället lånar vi ut dem. Boka dator kan man numera göra hemifrån via Internet om man så vill och man får sitta 3 timmar precis som vid läsapparaten.

Den mest använda släktforskarlitteraturen med handböcker finns på plan 2 i anslutning till ”tysta läsrummet”.

Databaser som biblioteket abonnerar på:
GENLINE
ARKION (med folkräkningarna från 1870 till 1900 för vissa delar av landet, sjömanshus, bou Södermanland och Uppland, m.m.)
DIGITALA FORSKARSALEN
ROSENBERG online.

CD-ROM att använda som referens med bl a. :
Begravda i Stockholm.
Boupptecknings register för Södermanland.
Klara: rotemansregister för Klara i Stockholm.

Släkt och Hävd: register till artiklar 1950-1999.
Svenska ortnamn.
Svenskt biografiskt lexikon (med fritextsökning för att finna uppgifter i andra artiklar än om personen ifråga).
Sveriges dödbok 1950-1999 (”dödskivan”).
Sveriges befolkning 1970 (”kusinskivan”).
Söder i våra hjärtan (”Söderskivan”).
Sörmlandbygden : register 1928-2000

CD-ROM att låna hem:
Historiska stadskartor:
Från svenska städer Wibblings ca 1800, Wermings ca 1810-1815, Ljunggrens 1856.
Paleografi: studier i handskriftsläsning
Soldatregistret (1:a ver..)
Vadstena 1834 : födda, vigda, döda, husförhör under ett enda år (1834) i Vadstena

Margareta Berggvist

Det kom ett brev!

Bäste Herr Redaktör och Forskarkollega.

Sedan tidigt sjuttital har jag släktforskat, ibland förstås med uppehåll. Så småningom har mera än förfäderna blivit intressant.

Under de senast förflutna vintrarna har jag "grävt ner mig" i två byar i Sundby socken där jag har förfäder på min fars sida. Jag har lånat hem mikrofilmer från SVAR och skrivit över uppgifter om bönder med familjer till datorn. Jag har alltså fyllt på där Nils Sundelius slutade ca 1750. Du känner kanske till hans stora samling på stadsarkivet i Eskilstuna från hans forskning i Sundby socken?

Bifogad lilla uppsats om en av byarna, Sundby, kan kanske vara intressant att införa i Anbudet. Du avgör själv om det är så.
Hälsningar

Lars Ericsson

Poppelgatan 22
73337 Sala
Tel 0224-14519

En by som nu är borta.

Jag har en lång rad av förfäder i en by som nu är borta. Visserligen finns ännu idag kvar några hus på platsen men inte mycket minner om att det under århundraden eller kanske tusen år där funnits ett ordnat bysamhälle.

Det handlar om Sundby By i f.d. Sundby socken i Eskilstuna kommun.

Tack vare att Nils Sundelius, själv född i Roslagen, började söka efter sin farfars släkt och hamnade i Sundby församling så finns många uppgifter om byarna i Sundby socken att studera på stadsarkivet i Eskilstuna. Där finns nu resultatet av hans forskningar i form av uppgifter om sockenborna från mitten av femtonhundratalet till mitten av sjuttonhundratalet. Han har forskat i arkiv med uppgifter äldre än kyrkobokföringen som domböcker, jordeböcker, mantalslängder mm. Jag kom i kontakt med Nils Sundelius i början på 80-talet och fick av honom kompletterande uppgifter om förfäder som det visade sig att vi hade gemensamt.

Han har beskrivit tillkomsten av Sundbyholms kungsgård.
Ursprunget är Sundby By som vid tiden för Gustav Vasas indragningar av klostrens rikedomar ägdes av Johanniterklostret i Eskilstuna. Sundelius menar att Sundby By ursprungligen har bestått av skattehemman som under medeltiden kommit att hamna under Eskilstunaklostret. Under fjortonhundratalet visar han hur vid tre tillfällen genom gåva, byte eller köp, delar av Sundby By hamnar under Eskilstuna kloster.

Det ursprungliga Sundbyholm var tänkt som en avelsgård och började uppföras på Sundby Bys marker. Kungsgården var en tid bl.a. förlänad till en av Erik XIV:s frillor och 1597 skänkte hertig Karl gården till sin frilloson Carl Carlsson Gyllenhjelm.

Byn bestod vid 1550-talet av sju hemman och i jordeboken uppges att fem av dem är klostergods, ett är kyrko- och ett är frälsegods. Hemmanen reducerades i slutet av 1500-talet till sex. Tre av dessa uppgick i kungsgården Sundbyholm medan tre hemman blev landbohemman under Sundbyholm.

Bönderna i dessa blev landbor, arrendatorer under godsinnehavaren. Så förblev de fram till 1850 då hela Sundby By lades samman med jordbruksdriften på Sundbyholms kungsgård.

De tre hemmanen i byn, Uppgården, Mellangården och Nergården delades under 1600-talet vardera i två brukningsdelar så att byn en tid kom att bestå av sex hemmansdelar.

Sundelius har kunnat namnge brukarna från 1550 till ca 1750. Själv har jag genom mitt intresse att hitta förfäderna gått igenom husförhörslängderna från Sundby församling och fortsatt förteckningen av bönderna i byn med familjer från där Sundelius slutat fram till de sista brukarna på 1850-talet. Under perioder kan man se att gårdarna har vandrat från far till son eller till dotter (då mågen är brukaren). Man kan se att åborätten har tillämpats.

I ett fall år 1722 har godsarrendatorn på Sundbyholm friherrinnan Christina Ranck försökt vräka änkan Anna Andersdotter från Mellangården.

Anna vägrar att flytta och åberopar bl.a att hennes förfäder länge innehaft gården och att hennes far hade byggt upp den efter en vådeld. Då friherrinnan Ranck inte ville bevilja henne detta och inte heller infann sig vid häradsrätten dit Anna först vände sig, skrev Anna brev och besvärade sig till både Landshövdingen i Nyköping och Kungl Maj:t.

Anna fick behålla gården och gifte om sig men efter hennes död 1736 fick maken lämna gården.

Under hela denna tid har förfäder till mig funnits i byn. Före min farfar åtta generationer. Den siste bonden var min farfars far som lämnade Uppgården 1857 då han övertog svärfaderns gård i Grundby i Vallby.

Men min farfar hann födas i Uppgården 1852. Han blev sedermera bonde i Ostra Nr 8.

Lars Ericsson

Redaktörens anmärkning

Tack Lars, för ett intressant brev och artikel.
Nej jag känner tyvärr inte till Nils Sundelius samling av uppgifter som finns på Stadsarkivet i Eskilstuna. Men både jag och våra läsare fick ju ett bra tips nu och den som är intresserad av Sundby Socken kan ju göra ett besök på Stadsarkivet för att få reda på lite mer.

Födda – vigda – döda

Projektet med att lägga ut födda, vigda och döda på CD-skiva pågår för fullt.

Just nu finns utgåva 2 av CD-skivan som innehåller ca 15.000 poster med vigda från Eskilstuna kommun från ca 1862 – 1926 inlagd i föreningens datorer. Några poster fattas dock.

Vi kommer så småningom att komplettera med födda och döda för samma tidsperiod.

Om du vill hjälpa till med detta så finns det material i lokalen som skall kontrolläsas. För att göra detta behöver du varken dator eller ficheläsare.

Det enda du behöver är noggrannhet och lite tålamod. Titta in i lokalen en tisdag eller lördag när det är öppet och prata med lokalvärden.

Kjell Ivarsson

Kalendarium

2004-01-21	DIS-Aros, Disgenträff i Hammaren, kl. 18.30.
2004-02-02-6	Vårens cirklar startar.
2004-03-13	Årsmöte i Hammaren, kl. 13.00.
2004-03-12-14	Cirkelledarutbildning i Växjö.
2004-03-17	DIS-Aros, Disgenträff i Hammaren, 18.30.
2004-04-16-17	Resa till Utvandrarnas hus i Växjö.
2004-04-24	Anbytardag i Lista sockenstuga, kl. 10.00.
2004-04-28	Resa till SVAR Mikrokortcenter i Arninge.
2004-08-14-15	Släktforskardagarna i Östersund
2004-10-16	Höstmöte, i Hammaren, 13.00.
2004-10-23-24	Resa till Släktforskarnas hus i Leksand.

Resa till Arninge och mikrokortcentret?

Vi har bokat in en resa till Arninge för våra kurser den 28 april 2004.

Detta för att dom ska få en möjlighet att lära sig hur det går till på ett arkiv och där dom får sakkunnig hjälp av sina respektive kursledare och assistenter.

Där brukar det finnas plats för våra ordinarie medlemmar att följa med och resorna är oftast välfyllda och uppskattade.

Vill du ha en chans att åka med så vill vi gärna ha en anmälan så snart som möjligt till Lily Anita Carlsson på tfn 016 - 42 64 10.

"Föreningens resebyrå"

BEGRAVNINGSVERKSAMHETEN

Ur Kiviks församlings församlingsblad med benäget tillstånd av författaren.

Saxat av:

Alve Mårtensson

Av Cerny Ericson, kyrkoherde (i Kivik)

DEL 2

Vad är gravskötsel? Enkelt uttryckt är detta en service som församlingen kan åta sig för att vara gravrättinnehavama och de efterlevande behjälpliga i hur deras gravplats skall skötas och underhållas. Har man valt att vila på en enskild gravplats kan skötseln av denna skötas antingen av de efterlevande själva eller kan man välja att köpa denna service av den aktuella församlingen. Detta skötselåtagande är helt åtskilt från de uppgifter som vi utför och som täcks av begravningsavgiften - eller kyrkoavgiften. Därför måste denna verksamhet bära sina egna kostnader. Det är gravrättsinnehavaren som skall bestämma vilken standard och nivå på servicen som han vill ha och utifrån detta val betala de kostnader som detta medför. Vi har sedan en tid tillbaka sett över våra rutiner kring hur denna service kan fungera på bästa sätt för kunden. Från och med den 1 januari 2004 finns det möjlighet att teckna nya avtal som löper per år. Detta innebär att man tecknar gravskötselavtal för ett år i taget. Detta fungerar ungefär som när vi betalar för en tidningsprenumeration. Det kommer en inbetalningavi årligen intill den dag man som tecknare av avtal väljer att inte förlänga sitt kontrakt. Gravskötselavtalen tecknas via AGURA AB i Malmö som presenterar sig själva genom vd Olle Wojidkow.

Kh

Cerny Ericson

En ny sektor inom Svenska Kyrkan

Svenska kyrkans församlingar övertog år 2000 ansvaret för utveckling, försäljning, administration och produktion av gravskötsel. I Malmö bildades bolagen Agura AB och Agura Grönvård AB för att driva gravskötselverksamhet. Bolagen administrerar och utför årligen gravskötsel för ca 20.000 kunder i och utanför Malmö.

Agura Grönvård har en unik kunskap kring gravplatsadministration och en bred kompetens i löpande underhåll samt långsiktig vård av gravplatser och kyrkogårdsanläggningar. I Agura Grönvård ser vi gravskötselverksamhet som något mer än professionell grönvård. Vi värnar om lokal kyrkogårdskultur där gravplatsen som minnesplats kan vara en del av själavården. Vi verkar för att bevara de etiska värderingar som av tradition finns kring kyrkogårdar och begravningsplatser, samtidigt som individuella önskemål tillgodoses genom nytänkande och mångfald.

Nya förutsättningar för gravskötsel

Den moderna människans livsstil och förutsättningar för att knyta minnesband till tidigare generationer försvåras allt mer. Knapphet med tid, geografiska avstånd, reducerad fysisk förmåga hindrar allt fler från att själva kunna vårda anhörigas gravplatser. Vi ser det som väsentligt att tillhanda hålla tjänster, så att alla har möjlighet att vårda sina minnesplatser oavsett avstånd och fysisk förmåga. Genom att överlåta skötseln av er minnesplats till Agura Grönvård ska ni som anhörig kunna leva i trygg vetskap om att gravplatsen sköts och är i ett värdigt och ordnat skick Tiden vid besöken på gravplatsen kan då användas till att i en harmonisk grönmiljö vårda minnet av de närstående som gått bort.

Välkommen till Agura Grönvård

Olle Wojidkow

Att tänka på:
Artiklarna om begravningsverksamheten är hämtade ur Församlingsbladet för Kiviks församling. Tillämpningen av regelverket kan skilja mellan olika församlingar beroende på lokala beslut.
Har du intressen som du vill bevaka, kontakta då den aktuella församlingen – innan ditt historiska arv är borta!

Alve

Ett Tips:

Berikar du dina vänner och bekanta med utdrag ur ditt Disgenprogram via e-post, eller sparat på diskett eller CD?

Det är då svårt för mottagaren att göra snygga utskrifter om han/hon inte har Disgen själv.

Jag gjorde så här:

Laddade hem och installerade gratisprogrammet **pdf995** från Dis-Aros hemsida. www.dis-aros.se

Letade därefter upp den installerade programmappen **pdf995** i Utforskaren.

Skapade en undermapp under **pdf995** och döpte den till "Utskrifter".
Nu kunde jag skapa utskrifter som även innehåller linjer, rutor och bilder, t.ex. antavla i släktmatrikelform;

Skapade antavla för aktuell *proband*.
Valde *Utskrift*.
Valde utskriftsform *Släktmatrikel*.
Klickade på *Skrivarinställning*.
I rullisten vid *Namn* valde jag **PDF995**, sedan *OK*.
Valde *Utskrift*.
Lät datorn jobba färdigt med att skapa filen.
I *Spara som* letade jag upp mappen *Utskrifter* – där sparade jag filen.
Filnamnet ändrades: ersatte *.PDF med "KALLE.PDF" och *Spara*.

Nu hade jag en fil som kunde läggas som bilaga till e-post, sparas på diskett, eller brännas på CD.
Numera skickar jag helst en CD till mina vänner. Jag behöver då inte vara snål på innehållet utan kan "stila" något och skicka med t.ex. kraftfulla foton (utan att det kostar något extra).

För att kunna läsa pdf-filen så måste den som öppnar filen ha programmet Acrobat Reader installerat i sin dator. Gratisprogram på www.adobe.se/products/acrobat/readstep.html
Detta hade jag naturligtvis själv fixat tidigare.

Alve Mårtensson

En nyhet på vår hemsida

Hej.

Nu kan ni titta på ett utkast till föreningens släktforskardatabas.
http://w1.161.telia.com/~u16120887/

Skicka gärna in era församlingar till mig så uppdaterar jag efter hand.
mvh

Krister W. Nilsson

Mer ur domböckerna

nedtecknat av Lennart Karlsson

Den 15 November 1824.

Inlemnades till Härads Rätten en så lydande handling:"Byordning i Sundby Församling af Nyköpings Län.

§ 1. Hägnader till Gärden och Ängar böra alla årstider vara uti godt stånd vid vite af 1 sk. för hvarje olaglig famn - uprifver någon för Trädesgärdet utan grannarnes bifall plickta 1 R:dr hvilket alt af ordningsmannen biträd af tvänne gode män genast af den försumlige eller egenvillige uttagas. Och med den försumlige och egenvillige derefter innom viss korrt förelagd tid den felagtige eller bristande stängselen sjelf iståndsätta eller låta Ordningsmannen i annan händelse för Lega göra; dock hafve Ordningsmannen rättighet att af de öfriga grannarne i Byn erhålla nödiga stängnings ämnen till det felaktigas iståndsättande, hvilken kostnad äfven, af den tredskande, såsom förut nämnt är genast uttagas.

§ 2. Grindar till Sädesgärden, Ängar och hagar m.m. böra vara starka och med klinkor eller fjädrar försedda, samt så stälde att de af sig sjelfva igenfalla vid vite af 12 sk.. - Skulle någon finnas så illasinnad, att han afplockar, nedrifven eller förderfvar Gärdesgård, led eller grind eller bränner någon annan än Jordägare eller brukare gärdsel, stör eller annat uharbetat stängnings ämne och icke kan bevisa att han i vittnens närvaro sådant virke af desse sistnämnde erhållit; så plickte han derföre om han inom Socknen bor 3 R:dr 16 sk. Banco som Socknens fattige tillfalla. - Och sitta till ett varnande exempel för dylijkt okynne en helgedag i stocken med passande sinnebild som till Exempel med en gärdesgårdshank eller Grindspjäla. Dessutom åligge Ordningsmannen att denna brottslige till ansvar och skadeersättning hos Kronobetjeningen i Orten anmäla.

§ 3. Strömdiken skola altid hållas i fullgodt stånd, så att vatten icke qvarstadnar och då någon anmäler att sådant icke svarar emot ändamålet, åligger det Ordningsmannen, biträdd af tvänne ojäfvige personer att besigtiga det öfverklagade, och en viss korrt tid de dikesskyldige förelägga till dess fullkomliga iståndsättande. Men skulle detta icke inom den förelagde tiden vara värkstäldt vare Ordningsmannen pliktig, att efter Trenne (3ne) dagar hafva arbetet medelst lega förrättadt, och uttage han kostnaden därföre af den tredskande genast, samt derjemte 32 sk. böter.

§ 4. Befanns vara öfverkorsad.

§ 5. Ej må någon, någon tid af året, insläppa lösa kreatur i sädesgärden - den som det gör plikte första gången 32 sk. hvilken pligt för hvarje förnyad gång fördubblas, och af Ordningsmannen, på förr nämnde sätt, genast af den felaktige uttaga.

§ 6. Okynnes eller folkilskna kreatur böra icke få gå lösa, utan skola vara så fängslade, att de icke kunna skada göra - försummas detta, utgifve egaren, utom ersättning för orsakad skada, 1 R:dr för hvarje Häst, eller Boskapskreatur; för Get, Svin och Får 12 sk. och för hvarje annat okynnes kreatur 8 sk.. Och fördubblas dessa böter för hvarje förnyad gång, samt ega efter 4de gången hvar och en rättighet att ett slikt okynnes eller ilsket kreatur saklöst döda.
´

§ 7. Kör, rider eller går någon öfver annans besådde åker -sedan kälen urgått utgifve 2 R:dr; Och tagen sig

Fortsättning på sidan 17

Nya Medlemmar från 2003-11-01:

Sven Bergstrand	Tingstugatan 40 C	645 34	STRÄNGNÄS	0152 - 102 86
Connie o Göte Andersson	Hedlundsgatan 4 A	632 21	ESKILSTUNA	016 - 12 12 06
Richard Attered	Västra Fyrby Bender 2	640 40	STORA SUNDBY	016 - 641 63
Gudrun Axelsson	Höjdenvägen 3	633 69	SKOGSTORP	016 - 260 37
Jan Bill	Hörnedalsgatan 20	632 22	ESKILSTUNA	016 - 18 37 60
Bengt Boberg	Fördelningsgatan 25	633 51	ESKILSTUNA	016 - 51 16 35
Eva-Lis Carlsson	Klaraborgsvägen 7	632 34	ESKILSTUNA	016 - 35 16 02
Irene o Harry Carlström	Trastvägen 16	633 49	ESKILSTUNA	016 - 51 87 73
Gunilla Eriksson	Mälhammar Klippan 2752	640 45	KVICKSUND	016 - 34 71 38
Hans Eriksson	Bryggartorpsgatan 8	633 58	ESKILSTUNA	016 - 14 96 93
Ulla o Lars Frigge	Klintebovägen 11	633 69	SKOGSTORP	016 - 253 16
Bernt Arkeborn	Krongatan 7	632 26	ESKILSTUNA	016 - 13 85 00
Tage Söderberg	Box 2, Västra vägen 6	640 43	ÄRLA	016 - 702 25
Britt-Marie Ohlsson	Störtloppsvägen 4 E	633 59	ESKILSTUNA	016 - 13 17 50
Barbro Jogvall	Kungsvägen 27	633 49	ESKILSTUNA	016 - 12 32 77
Astrid Carlevad	Vildvinsvägen 7	632 33	ESKILSTUNA	016 - 42 64 27
Roland Nolte	Götvägen 8	644 31	TORSHÄLLA	
Jan Edenmo	Djurgårdsvägen 22 2 tr	633 50	ESKILSTUNA	016 - 13 03 06
Lars Gustafsson	Plåtverkstadsgatan 192	724 79	VÄSTERÅS	021 - 35 13 25
Gun Löfgren	Alforsgatan 25 A	632 23	ESKILSTUNA	016 - 14 55 50
Britta Hoppe	Blombackavägen 1	635 18	HUSBY-REKARNE	016 - 880 92
Thorbjörn Carlsson	Mossebovägen 25	633 62	ESKILSTUNA	016 - 51 53 03
Christina Gustafsson	Hedlundsgatan 4 A	632 21	ESKILSTUNA	016 - 12 15 24
Karin och Lena Nilsson	Lista Bråten 1	635 14	ESKILSTUNA	016 - 630 18
Marie Cypriansen	Blomstervägen 6	633 54	ESKILSTUNA	016 - 14 59 18
Monica Hultman	Näktergalsvägen 58	633 69	SKOGSTORP	016 - 259 21
Birgitta Darenius	Hagtornsvägen 14 Kjulaås	635 06	ESKILSTUNA	016 - 914 70
Gertrud Nyberg	Törnerosgatan 11	633 43	ESKILSTUNA	016 - 13 88 65
Marita Andersson	Vesslevägen 2	635 11	ESKILSTUNA	016 - 35 61 74
Anders Andersson	Albro Södergård	635 13	ESKILSTUNA	016 - 290 24
Per-Olov Carlsson	Aktörgatan 8	644 35	TORSHÄLLA	016 - 35 77 51
Aulis Kytömäki	Vadmansgatan 5 C	632 22	ESKILSTUNA	
Pia o Bengt Larsson	Billjergatan 18	633 56	ESKILSTUNA	016 - 14 12 45
Ann-Sofie Johansson	Snopptorpsgatan 10	633 58	ESKILSTUNA	016 - 14 68 17
Knut Sjögren	Björkövägen 11	632 22	ESKILSTUNA	
Per-Olof Wester	Ruddammsgatan 23 B	633 40	ESKILSTUNA	016 - 13 94 84

Vi vill hälsa alla nytillkomna medlemmar hjärtligt välkomna till vår förening med en symbolisk blomma och hoppas att ni känner er väl tillrätta i lokalen och med oss "gamlingar". Stöt bara på om ni vill ha någon hjälp.

Avlidna medlemmar som kommit till styrelsens kännedom:

Ulla Dalhammar	Södertäljevägen 1 B	645 32	STRÄNGNÄS

Addes hörna

Leksandsresa i egen regi!

Bland annat jag själv från föreningen hade fått abstinensbesvär. Det hade vi fått över att ha mindre chanser än vanligt att studera över denna helg. Så några av oss for upp till Leksand. Det första som hände mig var som vanligt inte bra. Jag hade då räknat att kunna ta en buss som gick från Eskilstuna centrum mot Resecentrum 9 minuter innan tåget mot Leksand skulle gå. Men den blev förstås försenad så jag sprang hela vägen från Fristadstorget upp till Resecentrum.

Jag kom faktiskt dit före bussen. När jag så hade sprungit ut på perrongen och satt mig på tåget så stängdes dörrarna precis när jag satte mig ner! Det vill jag inte uppleva igen. När jag väl kommit upp till Leksand upptäckte jag att det var mindre snö där än hemma. Och det är man ju inte så van vid. Men det var ganska kallt. Då upptäckte jag att jag var där uppe på vintern för första gången Jag upptäckte det alltså med ”Learning by doing”.

Det betyder alltså att nästa gång jag åker hit upp skall jag ta med mig tofflor, för det var ganska kallt på golven i stugorna.

Som jag skriver på annan plats så var vi mer än 1 st. från föreningen där. Ev. så var vi 3 st från föreningen där samtidigt. Och ev. skulle en som gick i föreningens nybörjarcirklar upp dit men då tidigare, men av den personen kunde jag inte se någonting, så jag vet ej om detta stämmer. Men bara att någon av ”nybörjarna” pratat om detta, tycker jag visar att det finns ett genuint intresse för detta. Eftersom jag var uppe här, och jag kommit underfund med att jag har rätt många anor i Kopparbergs län, så är denna plats perfekt. Nu skapade jag mig också tid att läsa ”vid sidan om litteratur”. Det har jag inte tänkt på förut, att det finns så mycket där uppe. Jag tyckte det var lugnt med folk, men de i receptionen sa att det var naturligt för denna tid. Nu kunde jag verkligen koppla av, och göra en av de saker som jag verkligen gillar. På lördagen sedan så upptäckte jag att det varit ganska kallt ute föregående kväll. När jag använde ”livets dryck” senare på lördag förmiddag, så kom jag i samspråk med en från, som han själv sade [Skinnsbärg] (Skinnskatteberg). Han sade dock att när han åkt därifrån på morgonen hade han -18 grader Celsius. Men när han kom till Borlänge blev det nästan på en gång ”bara” -10 grader. Det var det ungefär också uppe i Leksand. Så världen var alltså upp och ner under helgerna!

Fast man fick lära sig ett och annat. Skall upp hit några dagar på min semester eller ända upp till Ramsele, det har jag redan bestämt mig för.

På söndagen kom jag så på genom att fråga personalen att det gick att få två bilder inskannade och sedan köpa en CD rom med dessa på. Jag åkte sedan hem på måndagen. När jag så kom ner till stationen så såg jag väldigt mycket folk tyckte jag.

När vi sedan kom på tåget kunde vi upptäcka att nästan var enda plats från Mora strand till Borlänge var dubbelbokad. Så det var verkligen trångt då, för jag såg väldigt många som förmodligen var däruppifrån men nu skulle hem till skolorna började på onsdagen.

Adde

Ajjjj!!!! Eller Nybörjarresan till Arninge

I dag blev det sovmorgon för mig, (men jag vet att pensionärer tycker att halva dagen har gått.)

Jag skulle nämligen iväg till Vårdcentralen och ta min vanliga koll på medicinhalten i blodet. Jag skulle vara där kl. 9.00. Där stack systrarna mig!!! När vi sedan skulle åka till Arninge blev det stressigt (som vanligt) för mig. Eftersom jag måste ställa i ordning lokalerna hos mig för eftermiddagens aktiviteter. Som tur var fick jag min bestämda plats (fast några försökte ta den.) Den platsen tycker jag är den bästa eftersom det ”pratas så mycket bak i bussen” Det gjordes det på hela vägen upp.

Vi var framme i Arninge ganska precis 15,20, men vi fick ej komma in förrän 16,00, så vi tog livets dryck. Kl. 16,00 skulle vi så registreras för att komma in i forskarsalen. Det tog 6,5 sek/person denna gång. Det går alltså bättre och bättre från gång till gång.

Till de som ej förstår detta skall jag säga att vi i föreningen gör samma resa varje termin som avslutning på cirklarna. Och tiden har förbättras. Vi var alltså 49 st. denna gång (med Arne). Jag hade räknat med, eftersom jag varit assistent att ej forska något denna gång. Men jag hade en gång (bara en gång?) glömt en pärm kvar på lokalen, så den fick jag på resan. Då studerade jag lite. Och naturligtvis som vanligt när vi skulle åka hem, så hittade jag en del. Det är verkligen svårt att sluta med detta när man är inne i det. Till sist skall jag fråga de som var med för första gången: Tycker Ni denna resa var bra?

Adde

Almanackan

27/10 I natt hade jag inbrott här igen, på min arbetsplats (Hammaren), men den här gången blev jag inte av med något i släktforskningen eftersom jag hade gått efter min princip ”Learning by doing”. Nu hade jag alltså inget kvar av mina släktforskarpapper.

1/11 Var i dag och köpte dator (Oj, då). Det kunde jag göra eftersom jag har vunnit lite på Bingolotto. Den skall jag främst ha för släktforskning.

4/11 Beställde i dag Disgen 8.0 programmet. (Det bästa enligt många, jag själv har ej tagit ställning ännu.

10/11 Idag utsåg Radio Sörmland någon till ”Veckans släktforskare”. Den personen som blev utsedd visste inte ens vad proband betydde??? Hon vis-

Fortsättning på sidan 16

Kallelse till Årsmöte lördagen den 13 mars 2004

Härmed inbjuds föreningens alla medlemmar till årsmöte i ”Hammaren” med start kl 13.00.

Till det inledande föredraget är även allmänheten välkommen.

Mötet inleds med ett föredrag av fil.dr. Ingrid Hartman Söderberg med titeln ”Sju systrar som yrkeskvinnor i 1800-talets Sverige”.

Ingrid Hartman Söderberg försvarade i mitten av januari 2004 sin avhandling kring detta tema.

Hennes arbete baseras på en omfångsrik brevsamling.

Vi kan se fram emot ett intressant föredrag i vilket kvinnans förändrade villkor för yrkesarbete och självständighet belyses.

Kaffe/te serveras i pausen mellan föredraget och själva årsmötet!

”Hammaren” är kommunens lokaler på Nyforsgatan 37 i Eskilstuna, Parkering bakom järnvägen.

Dagordning för årsmötet 2004

1. Årsmötets öppnande.
2. Val av ordförande och sekreterare för mötet.
3. Val av 2 protokolljusterare tillika rösträknare.
4. Godkännande av dagordningen.
5. Årsmötets stadgeenliga utlysande.
6. Föredragning av verksamhetsberättelsen för 2003.
7. Fastställande av balans- och resultaträkning för 2003.
8. Föredragning av revisionsberättelse för 2003.
9. Fråga om ansvarsfrihet för styrelsen för 2003.
10. Budget, investeringar och handlingsprogram för 2004.
11. Fastställande av medlemsavgift för 2005.
12. Behandling av inlämnade motioner och förslag.
    - 12-1. Styrelsens förslag om tillägg i stadgarna angående tidpunkt för kallelse till föreningsmöten och mandatperiod för revisorer.
    - 12-2. Motioner.
13. Val av styrelseordförande och övriga styrelseledamöter samt revisorer.
    - 13-1. Val av ordförande på 1 år.
    - 13-2. Val av fyra styrelseledamöter på 2 år (Mandatperioden utgår för Anita J Carlsson, Kjell Ivarsson, Karl-Inge Karlberg, Göran Thomasson).
    - 13-3. Val av två revisorer för 1 år (Revisorer för 2003 har varit Torsten Cederblad, sammankallande, och Hjördis Ohlsson).
14. Val av kontaktpersoner med biblioteken.
    - 14-1. Val av kontaktperson i Eskilstuna (Kontaktperson har 2003 varit Margareta Arendt)
    - 14-2. Val av kontaktperson i Eskilstuna (Kontaktperson för 2003 har varit Margareta Bergqvist)
15. Val av valberedning (Valberedningen för 2003 har varit Siw Pettersén, sammankallande, och Börje Jönsson).
16. Rapport om pågående verksamheter.
17. Övriga frågor.
18. Årsmötet avslutas.

Ta med tidningen till årsmötet

Fortsättning från sidan 13

ste ej heller ett annat namn på fyrmänningar. Men hon visste vad Krekules system var! Eftersom hon ej visste vad proband betydde, så var hon troligen inte ifrån Eskilstuna-Strängnäs upptagningsområde.

14/11 Arne och Lily Anita fick dagens ros för resan till Leksand. Grattis!!!

17/11 Idag var det en ganska stor artikel i Eskilstunakuriren omkring släktforskning. Det var hon som höll i kursen i Leksand som uttalade sig. Jag läste den och tyckte den var bra.

20/11 I dag var det första egentliga sammanträdet med redaktionskommittén för denna tidning.

22/11 Idag var jag med resan upp till KRA (Krigsarkivet) i Stockholm. Jag hoppas att detta går att upprepa eftersom jag hörde att flera av de som var uppe samma dag ville åka dit flera gånger.

23/11 Läste för första gången Torshälla ABC. (Denna kommer att recenseras någon gång i framtiden.)

24/11 På kvällen denna dag avslutade jag vår (Ej ledare) nybörjarkurs i Släktforskning. Jag hoppas att de fortsätter.

3/12 Idag var det resan först och främst för de som hade gått nybörjarkursen, men även ”vanliga” medlemmar kunde av mån få plats, resan till Arninge.

11/12 I dag uppvaktade föreningen oss ledare och andra som ställt upp för föreningen med en hemmagjord! (Väldigt god) jultallrik. Det är min personliga uppfattning att detta har blivit en väldigt fin tradition.

16/12 KLAR !!!!!

31/12 Gott nytt släktforskar år!

3-4/1-04 Jag (men även flera i föreningen hade abstinensbesvär över att ej kunna släktforska under en tid). Så vi hade åkt upp till Leksand. Hur detta förflöt kan Ni se på annan plats i denna tidning.

Adde

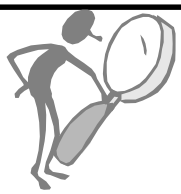

Bokrecension

Släktforskning vägen till din egen historia, av Ulf Schenkmanis och Elisabeth Thorsell.

Detta är den 3 reviderade upplagan av denna bok som första gången gavs ut 1993. Nu till skillnad mot tidigare så har man en Datormus med på bilden. Allt som Ulf Schenkmanis skriver brukar vara en bra bok, men var vänliga och läs denna recension innan Ni köper denna bok.

Det är ganska naturligt att man jämför med ”Släktforska steg för steg”, och det kommer jag också medvetet att göra. För det första så tycker jag att ”Släktforska steg för steg” är bättre pedagogiskt uppbyggd. Den har också mycket bättre med hänvisande pilar och liknande, vilket denna bok helt saknar. Ibland i denna bok ser man ej heller skillnad mellan vanlig text och den speciella rutan- Den är nämligen på gul bakgrund, som i visst ljus ibland ej ses.

Några gånger har jag dessutom upptäckt att det i ett stycke finns en specialtext, men det finns ingen bild till detta som hänvisar till denna text. En sak som dock jag tycker är bra med denna bok är att det finns väldigt många bra webbsidor uppräknade som man har användning av i Släktforskningen. Även källhänvisningen får i jämförelse med förra boken ett plustecken. De hade dessutom ett väldigt bra uttryck som alla borde kunna. Det löd: ”Genealogi utan dokumentation är mytologi” Dessutom måste jag plussa för ”Litteratur att läsa vidare” inom ett speciellt område.

Sammanfattning

Detta är alltså en reviderad upplaga. Men jag tycker den kan vara i alla fall. Den har inga egentliga fel, men den är alltför ”slätstruken” tycker jag. Det blir lätt en jämförelse med en annan nära besläktad bok. Det tycker jag inte är fel, men då kanske man blir lite förblindad. Därför vill jag ge denna bok:

Adde

Mera resor och besök

Som vi i tidigare nummer av Anbudet har berättat, så har vi en resa till Växjö och Utvandrarnas hus på gång!

Styrelsen har beslutat att resan ska subventioneras av föreningen för att ge fler möjlighet att bredda sina kunskaper om emigrationen.

Detta innebär att under förutsättningen att det blir minst 8 och max. 24 deltagare på resan så kommer själva resdelen att kosta 400 kr, per person. Då ingår också kostnaden för visning av Utvandrarnas hus och inträdesavgift, **alltså en mycket låg kostnad!!!**

Mat och husrum tillkommer naturligtvis och vi kommer troligtvis att bo på motell eller vandrarhem till där gällande priser, men vi söker ett billigt boende.

Vi räknar med att åka vid lunchtid fredagen den 16/4 och är hemma igen sent på lördagkvällen den 17/4. Är Du intresserad så hör av dig före 1/3 till Karl-Inge Karlberg på telefon:
016 - 252 57 eller per E-post:
beirut@mbox301.swipnet.se

Ut i det blå!

Vi åker ut och besöker Gillberga hembygdsförening Lördagen den 12/6.

Hembygdsföreningen har lovat att arrangera en trevlig dag för oss i släkt- och hembygdsforskningens tecken.

Vi tar med oss fika och lunchkorg själva och resan gör vi tillsammans i några bilar. För att sammanställa arrangemanget behöver vi en anmälan till:
Karl-Inge Karlberg på telefon:
016 - 252 57 eller per E-post:
beirut@mbox301.swipnet.se

Eskilstuna Stadsarkiv

Vi har blivit inbjudna att besöka Eskilstuna Stadsarkiv för att bekanta oss med personalen och deras nya lokaler.

Vi får komma i grupper om ~12 pers. och vi har bokat in oss enligt följande:

Måndagen den	1/3 kl. 14.00
Onsdagen den	10/3 kl. 14.00
Torsdagen den	11/3 kl. 18.00
Måndagen den	15/3 kl. 14.00

Vill du ha chansen att få en ordentlig presentation (1-2 timmar, beroende på antalet frågor) så kontakta:
Karl-Inge Karlberg på telefon:
016 - 252 57 eller per E-post:
beirut@mbox301.swipnet.se

Du glömmer väl inte Anbytardagen

Har du dina rötter i Gillberga, Lista, Öja eller Västermo församlingar i D-län?

Eskilstuna – Strängnäs Släktforskarförening anordnar i samarbete med de berörda hembygdsföreningarna:

Anbytardag i Lista Sockengård
Lördagen den 24 April 2004
kl. 10.00 – 15.00.

Är du intresserad att vara med så vill vi ha din anmälan så snart som möjligt, dock senast 26 Mars 2004 till:

Karl-Inge Karlberg
Mellanvägen 35
633 69 SKOGSTORP
Tfn: 016 – 252 57
E-post: beirut@mbox301.swipnet.se

Ulla Dalhammar till minne.

Mitt i mörka november möttes jag när jag kom till biblioteket av en arbetskamrats fråga – har du läst i tidningen att Ulla Dalhammar är död?

Och det hade jag inte och visste inte, men i efterhand kan jag påminna mig att jag inte mött henne sedan tidig höst. Vår kontakt bestod de sista två åren av flyktiga möten och vinkar från ena sidan gatan till den andra när vi möttes, jag oftast på väg hem och hon på väg till affären med sin shoppingvagn.

Vårt umgänge var desto flitigare under den tid medlemmarna i Strängnäs träffades på biblioteket. Man kunde vara alldeles säker på att i god tid före alla andra satt Ulla på plats vid bordet i referenshörnan. Nästan alltid försedd med någon bok eller medlemstidning som hon ville delge oss andra. Och sist ut tillsammans med mig efter att hon hade hjälpt mig med ”köksavdelningen”. Hon var nog den enda låntagare som hittade lika bra i våra skåp som personalen.

Ulla var verkligen den gamla stammens erfarna släktforskare och kom ofta med beställningar på olika släkt- eller hembygdsböcker. Det var aldrig några bekymmer eftersom hon alltid hade ordentliga källhänvisningar. ´

Hon var den som fick mig som färsk släktforskare att upptäcka den rika litteratur som finns, precis som hon visade vägen till Genealogiska Föreningen när vi upptäckte att någonstans i hennes stora ”träd” fanns några av mina anor på en gren. Nu hade hon ju anor som det finns mycket tryckt material om, men även den med mest bönder och torpare har ibland anledning att konsultera adelskalendern och alla herdaminnen som Ulla kunde så bra.

Alla har inte heller det goda tålamod som behövs för att lyssna på alla som så gärna vill berätta om sina anor och även i det fallet var Ulla ett föredöme. Tålmodigt och intresserat lyssnade hon och kunde komma med ett tips men aldrig tröttade hon andra med sina egna rön om man inte bad om det.

Jag, och många med mig, kommer att sakna Ulla i vår släktforskarkrets men är tacksamma att ha fått möta henne.

Margareta Bergqvist

Mer ur domböckerna

Fortsättning från sidan 11

någon om sommaren öfver annans äng, gående, ridande eller åkande, utan tillstånd väg, plikte han 1 R:dr.

§ 8. Ingen vare tillåtet, att utan de flästa grannarnes bifall, beta eller tjudra sina kreatur i Äng eller sädesgärde, änskönt det skedde på hans egna tegar eller skiften - Den häremot sig förfar, gälde för hvarje gång 16 sk.

§ 9. Uti Hagar Ängar och Gärden böra inga kreatur insläppas till bete innan grannarne öfverens- kommit, så väl om tiden, när sådant må ske, som ock om antalet, samt hvilka slags kreatur de vilja där intaga. För hvarje kreatur utgifve den häremot Bryter 16 sk. och skola kreaturen genast uptagas.

§ 10. Alla nödiga vägar inom ägorna samt till och från By böra grannarne emellan fördelas efter hemmantal och med vägpålar förses. - Sedan hålle hvar sitt vägstycke så försvarligen vid magt, att vägen utan olägenhet för åkdon, redskap och dragare kan befaras. Och åligge Ordningsmannen att i slutet af

Fortsättning på sidan 19

Återigen en liten läsövning

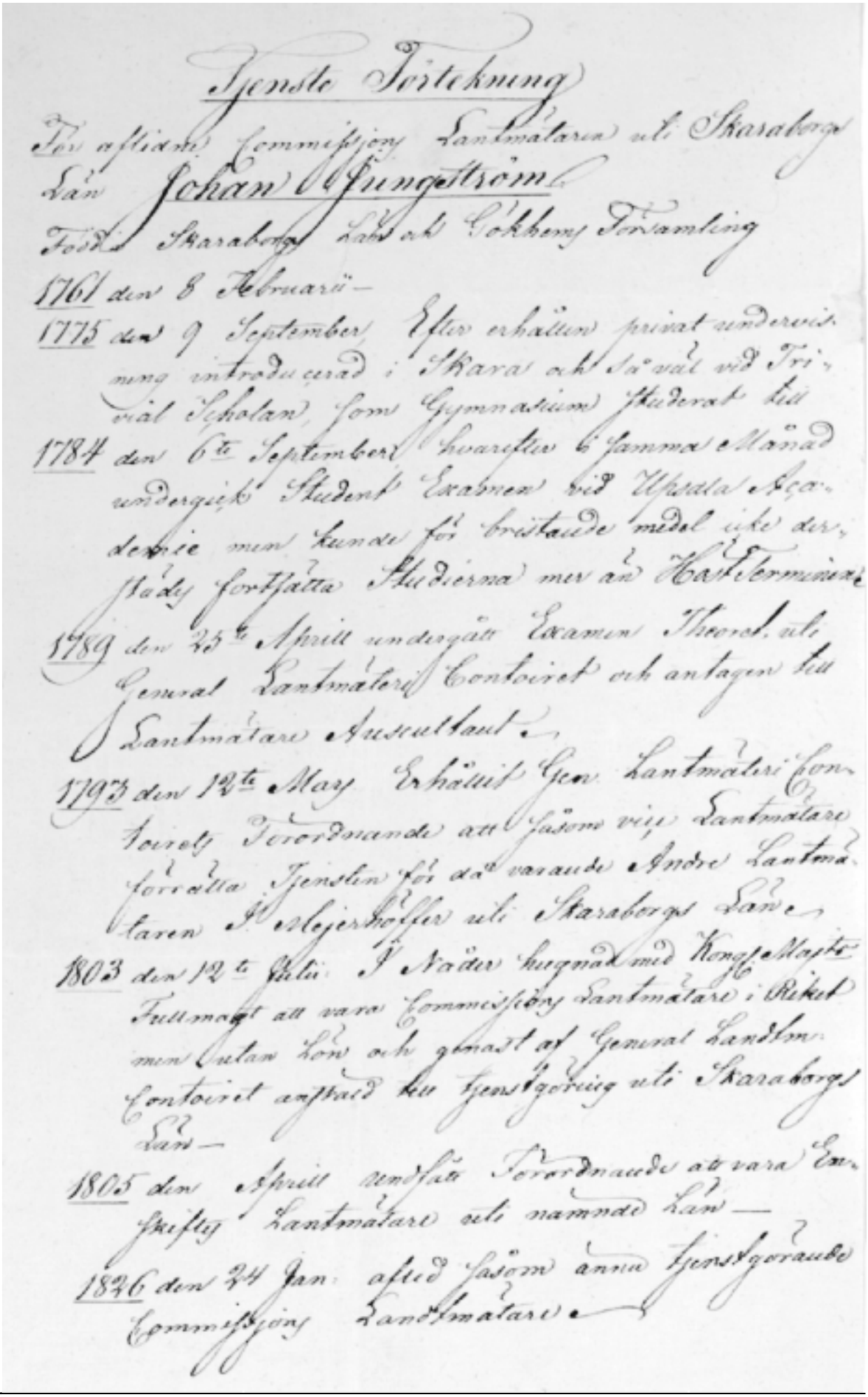

Tjenste Förteckning

För aflidne Commissjons Lantmätaren uti Skaraborgs Län Johan Jungström

Född i Skaraborgs Län och Gökhems Församling

1761 den 8 Februarii —

1775 den 9 September, Efter erhållen privat undervisning introducerad i Skara och så väl vid Trivial Scholan, som Gymnasium studerat till

1784 den 6te September, hvarefter i samma Månad undergick Student Examen vid Upsala Academie men kunde för bristande medel icke derstädes fortsätta Studierna mer än Höst Terminen

1789 den 25te Aprill undergått Examen Theoret. uti General Lantmäteri Contoiret och antagen till Lantmätare Auscultant —

1793 den 12te Mars Erhållit Gen. Lantmäteri Contoirets Förordnande att såsom vice Lantmätare förrätta Tjensten för då varande Andre Lantmätaren J. Meyerhöffer uti Skaraborgs Län —

1803 den 12te Julii J. Nåder hugnad med Kongl. Majts Fullmagt att vara Commissions Lantmätare i Riket men utan Lön och genast af General Landtm. Contoiret anstäld till tjenstgöring uti Skaraborgs Län —

1805 den Aprill undsatt Förordnande att vara Enskiftes Lantmätare uti nämnde Län —

1826 den 24 Jan. afled såsom ännu tjenstgöraude Commissjons Landtmätare —

Fortsättning från sidan 17

hvarje Junii månad, med nödigt biträde syn förrätta å de byvägar hvilka leda till andra hemman, samt i händelse af bristfälligheter, den försumlige tillsäga att inom en korrt förelagd tid dem bota; Och äge han rätt derefter, att för lega det felaktiga iståndsätta, och omkostnaden genast utmäta.

§ 11. I hvarje Maji och October månad skall efter skedd pålysning, brandsyn hållas, härvid tillses, att alla murar äro i godt och försvarligt stånd, samt att brandredskap, bestående af Stege båtshake och Ämbar icke måtte saknas på något ställe; men finnes brist af någondera, tillsäge Ordnings- mannen om dess anskaffande sist inom 8 dagar derefter vid 2 R:dr pligt för den som då icke eger denna redskap i ordning. Vid ofvannämnde tillfällen bör och kyrkans Brandspruta besigtigas och i händelse af bristfällighet, kyrkovärdarne tillsägas att den iståndsätta med det skyndsammaste vid ansvar. Vid denna Syn biträder emot förut öfverenskommen betalning en välkänd murare, hvilken om han anser någon eldstad vara af farlig beskaffenhet eger att densamma genast nedrifva och obrukbar göra.

§ 12. Byamänen böra hvar och en i sin by, tillse att Skorstenarnes sotning ordentligen verkställes och bör Sotsyn af dem i slutet af hvarje månad förrättas. Den som då finnes hafva sina Skorstenar osotade, utgifve för hvar och en sådan 24 sk. Då stormväder om Sommaren inträffar eller annan tid taken icke höljes af snö, äge Bymanen magt att vid 6 R:dr 32 sk. förbjuda all stark och häftig eld- ning, samt vare till 2 R:dr förfallen hvar och en som bär blottad eld och går med bart ljus uti uthus eller med tobakspipa derstädes röker. - Då någon gör hank och icke till sista gnistan utsläcker elden efter sig plikte 3 R:dr 16 sk. fast ingen skada sker, men skulle derigenom skada åstadkommas förfares med den vårdslösa dessutom efter lag.

§ 13. Ej må i socknen intagas något löst folk, som antingen icke komma uti årstjenst eller till Jordtorp hvaraf göres minst en dag i veckan, så framt Församlingen icke därtil sitt bifall lemnar och det vid 6 R:dr 32 sk. pligt för den annorlunda förfar, samt skyldighet att den eller de lösa Personerna genast ur Församlingen borrtskaffa.

§ 14. Till biträden vid syner och besigtningar m.m. äro altid Byamänen sjelfskrefne, men skulle de icke vara tillstädes vid kallelsen eller icke kunskap därom få, eller anses gäfvige för tillfället;

kalla de Ordningsmannen af Allmogen 2ne andra godkände män, och må ingen vägra att slik kallelse åtlyda vid 1 R:dr pligt, som genast af Ordningsmannen med biträde af andra tillkallade gode män af den motvillige uttagas.

§ 15. Skulle någon vara så obetänksam att han i och för eller under verkställigheten af föregående Byordnings stadganden med smädeord eller skymfelige utlåtelser utfar emot Ordningsmannen eller dess Biträden, plikte 2 R:dr och stånde den förfördelade ändå öppet att Lagligen vid domstol en sådan tilltala! Men skulle någon med hugg eller slag Ordningsmannen eller dess biträden öfverfalla pligte derföre 13 R:dr 16 sk. och ansvarar dessutom efter Lag.

§ 16. Ordningsmannen åligge att i möjligaste måtte tillse att denna Byordning efterlefves men skulle han härutinnan vara försumlig, eller efter erhållen uplysning om något som strider emot föregående stadganden, icke genast använder den magt, som honom är lemnad till ordningens bibehållande pligte första gången 2 R:dr, andra gången 3 R:dr, tredje gången 3 R:dr och förklaras ovärdig till Ordningsman samt alla andra updrag inom S:n hvilka fordra allmänt förtroende.

§ 17. Alla viten beräknas och utgå i Banco mynt och där icke annorledes är stadgadt fördelas de sålunda, att den ena hälften såsom någon ersättning för besvär och kostnader tillfaller Byrätten och den andra hälften samlas till en Cassa och användes efter Socknemännens gemensamma beslut. -

Af den hälft som tillkommer Byrätten, tager Ordningsmannen ensam (2/3) Två tredjedelar och den öfriga 1/3del delas lika emellan Bisittarne. De medel som i Cassan inflyta, har Byrätten under sin vård, och ansvare Ordningsmannen och Bisittarne därföre med deras egendom en för alla och alla för en. Vid årliga Walborgsmässo Sockenstämma, aflemnar Byrätten fullständig redogörelse för By Cassans tillstånd och förvaltning det sist förflutna året.

Ofvanskrefne Byordning blef å Lagligen utlyst allmän Socknestämma med Sundby Församling enhälligt antagen, sedan den blifvit ljudeligen upläst, som härmed intygas af Sundby

Socknestuga den 29 Augusti 1824.
J.P.Häggman - P.et P.L.

I.Kihlblom - Eric Ersson i Ingespjuta - Olof Ersson i Ostra - Olof Andersson i Ostra 7
Lars Pärsson i Hygby - Per, *bomärke*, Persson i Sundby By - Anders Jansson i Wreta.

Förestående Byordning är upläst ifrån Predikstolen i Sundby Kyrka den 5 September 1824 af And.Englund.

Och blef denna Byordning efter upläsandet, ordagrant i Domboken intagen samt till vederbörandes framtida efterrättelse fastställd, deröfver bevis genom antekning å Original afhandlingen samt Utdrag af Domboken skulle meddelas.

Och därmed basta

Sist i boken skriver token, det är ju sådant som skrivs in i besöksböcker och andra böcker som står öppna för folk att skriva sina kommentarer i.

Som du säkert observerade på första sidan så är våra gamla lokaler nu rivna, bortforslade och utspridda för världens alla vindar. Nåja så mycket utspridda för vindarna hoppas jag att dom inte är med tanke på omgivningarna.

Under min tid som grävmaskinist så var det ibland ganska svårt att ändra naturen så att det inte påverkade omkringboende allt för mycket, men när det var fråga om att lasta ut material som dammade så var det ofta så att man fick ha en ”gubbe” med som stod och kastade vatten.

Nej, inte på det sättet så klart, nej han hade en vattenslang som han kastade vatten med på materialet som skulle lastas ut.

Och var det fråga om rivning så var det bara att slå omkull kåken och vräka iväg massorna på en tipp någonstans. Betong, tegel, armeringsjärn och trävirke i en salig blandning.

Men nu är det skillnad. Man sorterar upp materialet redan innan man börjar att plocka ned kåken. Alla fönster och dörrar plockas ur och sorteras för eventuell återvinning. Det mesta trävirket tas om hand för återanvändning på något sätt. Betongen klipps isär och armeringsjärn tas om hand. Och så fortsätter det.

Ytterligare en skillnad är att numera så plockar man ned kåken bit för bit. Oftast med en grävmaskin med oerhört lång bom och skaft (som det heter på fackspråk). I ytteränden så sitter det oftast en stor sax som klipper sönder betongen som om det vore knäckebröd.

Utlastningen på bil eller dumper sker också ibland med hjälp av en stor gripskopa som ser ut som en stor ”kniptång” och som ger maskinisten bra möjligheter att sortera materialet.

Vad har nu det här med släktforskning att göra frågar sig kanske den som läser det här?

Jo, först av allt så är det ju våra gamla lokaler som ryker all världens väg.

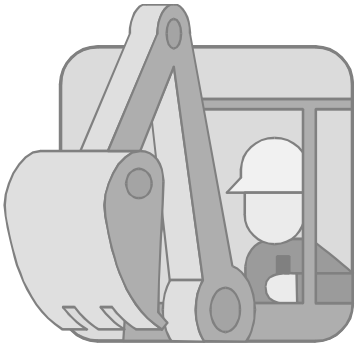

Sedan har det ju vissa likheter med släktforskningen eftersom släktforskaren håller på och river i gamla luntor med uppgifter.

Dessa uppgifter ska ju sedan sorteras och återanvändas på rätt ställe och på rätt sätt.

Och även om nu fönsterbågar och dörrposter skulle flisas ner för att så småningom eldas upp för att skapa värme någonstans så blir släktforskaren både varm och upphettad när han/hon hittar några uppgifter som man har nytta och glädje av.

Den nedrivna och krossade betongen och teglet kan ju bli underlag för en parkeringsplats eller liknande och de uppgifter som släktforskaren hittar bildar ju oftast grund för fortsatt verksamhet och ger en grund att jobba vidare på.

En bra grund för vår verksamhet kan vi väl säga att vi har i ”våra lokaler” i Eskilstuna och Strängnäs. Där finns gott om material att studera, många CD-skivor att leta efter uppgifter i och naturligtvis tillgången till datorer med uppkoppling ut till den stora vida datavärlden.

Men framförallt så finns det människor där, människor som har samma intresse som du själv. Människor som kanske har funderingar och som behöver lite hjälp. Människor som kanske kan ge dig hjälp på traven med dina eventuella forskarproblem.

Men också människor som du kan sitta ned med en stund över en kopp fika och bara snacka lite med i all vänskaplighet om det mesta här i livet.

Det här med livet ja, det kan ju vara ganska så omväxlande det också.

För närvarande är det mest namn åt de döda som gäller. Hustrun och undertecknad har ju adopterat Fors församling i Eskilstuna och den innehåller lite drygt 4.500 poster som nu börjar bli kompletterade med namn och lite andra uppgifter.

Det mesta jobbet har vi kunnat göra hemma med hjälp av kortläsare och mikrokort från SVAR. Men senaste tiden så har vi tillsammans med ytterligare sju medlemmar i föreningen åkt som skottspolar mellan Eskilstuna och Uppsala med sitt Landsarkiv.

Där har vi också läst mikrokort (åtminstone Lily Anita och jag) samt fått registrera uppgifter efter högläsning ur kyrkoböcker förmedlat av yrkesforskare. Detta på grund av sekretessbestämmelser som inte tillåter att vi läser böckerna själva.

Det kan vara lite jobbigt efter vad jag förstår eftersom det både gäller att läsa tydligt, att höra upp ordentligt och att skriva både snabbt och rätt. Den där feltrycksnisse får man lov att lämna hemma en sådan dag.

Vår kassör, Margareta håller i det hela och har faktiskt lyckats med att se till att vi alla har haft fullt upp att göra nästan hela tiden, vi har trots detta hunnit med att ta en fika emellanåt, dock inte alla på en gång, hur det nu kommer sig, undrar:

Arne C