

EGENSE NORD DIGELAG

www.ENDL.dk



Bestyrelsesmøde i Egense Nord Digelag

Søndag den 21. maj 2017 efter Generalforsamlingen på Egense Kro og Motel

Møde: ENDL 19-2017

Dagsorden:

Referat:

Emne	Referat
1. <u>Velkomst til nye bestyrelsesmedlemmer og/eller stedfortrædere</u>	AH bød velkommen til de nyvalgte stedfortrædere Dan Mølgaard, Mikkel Dissing Søndergaard og Peter Møller Jensen. Bestyrelsen nåede desværre ikke at indkalde stedfortræder Peter Møller Jensen, inden han var gået. JCJ deltog ikke i bestyrelsesmødet
2. <u>Godkendelse af referat fra: 26-04-2017</u> a. Bemærkninger, godkendelse og underskrivning	a. Referatet blev godkendt og underskrevet
3. <u>Opfølgning efter Generalforsamlingen</u> Emner efter behov	Bestyrelsen konstituerede sig med samme fordeling som før Generalforsamlingen. De aktuelle bestyrelsesmedlemmer og stedfortrædere samt fordeling af poster fremgår af oversigt vedlagt som 3.3.0 Beretningerne fra formand, næstformand (Syddiget) og OAP (teknik) vedlægges som 3.3.00 Følgende skal drøftes på næste best.møde: <ul style="list-style-type: none">✓ Betonbelægning på sti langs Kattegat (etableret af Sejlflod Kommune)✓ Græsslåning – antal ift. vedtægt mv.✓ Græsslåning på halvdelen af diget ved Kattegat (adgang for?)✓ Grundejerforeningernes oprensning af grøfter✓ Fremstilling af oversigtskort med placering af klapbrønde mv. (oplæg fra FT?) Næste års Generalforsamling afholdes lørdag den 12. maj 2018 på Egense Kro og Motel
4. <u>Emner til behandling</u> a. Evt. info vedr. det sydlige fløjdig b. Evt. info vedr. teknik	a. JMJ og OAP redegjorde for de forskellige løsningsmuligheder efter drøftelserne med Steffen Steffensen. Bestyrelsen fastholder den oprindelige løsning med det tilkøbte antal m2

EGENSE NORD DIGELAG

www.ENDL.dk

<p>c. Andet efter behov</p>	<p>og accepterer, at stien bliver lidt smallere på midten. JMJ og OAP kontakter Steffen og orienterer LE34. Vi drøftede ret til adgang til diget fra Kystvejen, men vi forventer, at LE34 vender alle sten</p> <p>OAP gav tilsagn om at udarbejde en redegørelse som beskriver de aktuelle forhold vedr. afvanding, afløbsretning, nedbør mv. – til internt brug for bestyrelsen</p> <p>b. Underskrivne kontakter for græsslåning (2 stk.) vedlagt som 19.4.1</p> <p>c. Ingen bemærkninger</p>
<p>5. <u>Eventuelt</u></p> <p>a. Næste møde?</p>	<p>AH opfordrede til at vi samler op på egne bilag specielt for kørsel til eksterne møder</p> <p>Dan Mølgaard fortalte om en ”Rygemaskine” til brug for bekæmpelse af muldvarper. OAP og DM holder kontakt</p> <p>Vi drøftede kassekladden for 2016 vedr. køb af printere og toner. AH fremlagde en mail fra KG som beskriver, at en printer blev købt til erstatning for KG’s egen defekte printer og det store forbrug af toner er anvendt til denne printer samt til GF Skansegårdens printer anvendt til udskrivning (10200 sider) ifm. vedtægtsændringerne i 2016. Bestyrelsen tog mailen til efterretning.</p> <p>Mail vedlagt som 19.5.1</p> <p>AH har modtaget Nem-Id administrator rettighederne fra KG</p> <p>AH fremlagde div. kortmateriale fra LG98 relateret til køb af areal til Syddiget i 2009. Vedlagt som 19.5.2</p> <p>Næste bestyrelsesmøde afholdes hos AAK torsdag den 29. juni. Dette møde afholdes uden stedfortrædere grundet AAK’s ønske vedr. behandling af forslag til vedtægtsændringer – og af praktiske hensyn. Referat sendes til alle som altid</p>

Referatet udsendt pr. mail d. 23. maj 2017 (1+3, JCJ og næste års dato tilføjet 24. maj 2017)

Anthon Hald

Godkendt af bestyrelsen d. 29. juni 2017

Jørgen Malgo Jensen

Finn Thordén

Erik Carl Nielsen

Ole Anton Petersen

19.4.1
1(3)

Kontrakt - for græsslåning på ENDL's digearealer 2017,

Nærværende kontrakt for græsslåning på ENDL's digearealer er indgået mellem entreprenør Jens Carl Jensen og ENDL, repræsenteret ved tilsynsførende Ole Anton Petersen.

Kontrakten er indgået efter afgivet tilbud af 14. april 2017 og under de med tilbuddet afgivne betingelser.

(Kopi af tilbudsliste og Betingelser vedhæftet).

Arbejdet omfatter Entreprise 3. Prisen udgør i alt 9.750,00 inkl. moms kr. for 3 slåninger.

Får entreprenøren forfald fra arbejdet, påhviler det entreprenøren selv at forestå fornøden stedfortræder til slåningen og selv udrede betaling til denne stedfortræder.

Er dette ikke muligt og ENDL derfor selv må forestå slåningen til anden side, fratrækkes entreprenør Jens Carl Jensen 3250,00 pr. manglende slåning.

ENDL kan dog kun fradrage op til 3 gange slåning = 9750,00 kr.

Tilføjelser til de vedlagte betingelser anføres:

Er entreprenøren ikke momspligtig anføres faktura med CPR nummer.

Faktura fremsendes efter 1. oktober 2017 til ENDL's tilsynsførende ved Ole Anton Petersen, Tøtmosen 14, Egense 9280 Storvorde. Aconto udbetaling på antal udførte slåninger kan ske efter 1. juli 2016.

For kontrol af planlagte slåninger meddeles tilsynsførende pr. mail på toetmosen@gmail.com at slåning udføres.

Det påhviler entreprenøren at tegne og dokumentere egen ulykkesforsikring.

Egense den 22. april 2017



Entreprenør



ENDL

Tilbudsliste 2017 - for græsslåning på ENDL's digearealer.

~~Entreprise 1 – Dige-kronen.~~

~~Dige-kronen slås i 4/8 m. bredde fra ca. 1. maj til ca. 15. oktober. I alt maksimalt 12 gange årligt, afhængig af græsvæksten.~~

~~**Entreprise 1 - Dige-kronen** defineres som *vestlige fløjdige* fra Tranevej til Langerak (ca. 350 m.) Fløjdiget slås i 4 m. bredde. *Diget* langs Langerak til Kystvejen (ca. 1800 m.). Denne slås i 8 m. bredde~~

~~Pris pr. slåning kr.~~

~~Alternativ pris pr. slåning af hele *diget* Kr.~~

~~Entreprise 2 – Dige og Digesti.~~

~~Dige og Digesti slås 2/4 m. bredde fra ca. 1. maj til ca. 15. oktober. I alt maksimalt 12 gange årligt, afhængig af græsvæksten.~~

~~**Entreprise 2 – Dige** defineres som *diget* fra Kystvejen til lystbådehavnens adgangsvej og *diget* fra Egensehjørnet nr. 19 - 24. Slås i 4 m. bredde (ca. 500 m.).~~

~~**Entreprise 2 – Digesti** defineres som *Nordsøstien* fra lystbådehavnens adgangsvej til Egensehjørnet nr. 5. Endvidere fra Egensehjørnet nr. 24 til sydlige fløjdige. Herefter *digesti* mod vest langs fløjdiget til Kystvej (grusvej). Slås i 2 m. bredde (ca. 1450 m.).~~

~~Pris pr. slåning kr.~~

Entreprise 3 - Digeskråninger.

Digeskråninger slås 3 gange årligt primo juni, juli og ultimo september. Digeskråninger slås fra slåningssporet på dige-kronen til digefoden – undtaget herfra er sydsiden af diget langs Langerak, her slås kun til 2 m. fra grøftkanten.

Entreprise 3 – Digeskråninger defineres som *østsiden* af vestlige fløjdige, *diget* langs Langerak til Kystvej. Diget omkring lystbådehavnen til Egensehjørnet nr. 5. Desuden *østsiden* af diget fra Egensehjørnet nr. 19 – 24. Herudover hele sydlige fløjdige inklusiv fløjdigets digekrone.

Pris for 3 slåninger 9.750kr. *incl. moms*

Alternativ pris for 3 slåningerKr. (Fradrag af skråninger på *diget* langs Langerak).

19.4.1
2(3)

Kontrakt - for græsslåning på ENDL's digearealer 2017,

Nærværende kontrakt for græsslåning på ENDL's digearealer er indgået mellem entreprenør Søren F. Pedersen og ENDL, repræsenteret ved tilsynsførende Ole Anton Petersen.

Kontrakten er indgået efter afgivet tilbud af 14. marts 2017 og under de med tilbuddet afgivne betingelser.
(Kopi af tilbudsliste og Betingelser vedhæftet.

Arbejdet omfatter Entreprise 1 og 2. Prisen udgør samlet 14.900,00 kr. for Entreprise 1 og Entreprise 2. Afregning er momsfri.

Tilbudsprisen omfatter sæsonens græsslåning eller 12 slån timer. Ønsker ENDL ekstra slån timer ud over de tilbudte 12 afregnes disse med 1241,00 kr. pr. ekstra slån timer og omfattende begge Entrepriser.

Får entreprenøren forfald fra arbejdet, påhviler det entreprenøren selv at forestå fornøden stedfortræder til slån timer og selv udrede betaling til denne stedfortræder.
Er dette ikke muligt og ENDL derfor selv må forestå slån timer til anden side, fratrækkes entreprenør Søren F. Pedersen 1110,00 kr. pr. slån timer for Entreprise 1 og 345,00 kr. pr. slån timer for Entreprise 2.
ENDL kan dog kun fradrage op til 12 gang slån timer.

Tilføjelser til de vedlagte betingelser anføres:

Er entreprenøren ikke momspligtig anføres faktura med CPR nummer.

Faktura fremsendes efter 1. oktober 2017 til ENDL's tilsynsførende Ole Anton Petersen, Tøtmosen 14, Egense 9280 Storvorde. Aconto udbetaling på antal udførte slån timer kan ske efter 1. juli 2016.

For kontrol af planlagte slån timer meddeles tilsynsførende pr. mail på toetmosen@gmail.com at slån timer udføres.

Det påhviler entreprenøren at tegne og dokumentere egen ulykkesforsikring.

Egense den 22. april 2017



Entrepriser

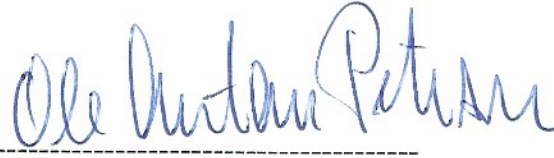

ENDL

Tilbudsliste 2017 - for græsslåning på ENDL's digearealer.

Entreprise 1 – Dige kronen.

Dige kronen slås i 4/8 m. bredde fra ca. 1. maj til ca. 15. oktober. I alt maksimalt 12 gange årligt, afhængig af græsvæksten.

Entreprise 1 - Dige kronen defineres som *vestlige fløjdige* fra Tranevej til Langerak (ca. 350 m.) Fløjdiget slås i 4 m. bredde. *Diget* langs Langerak til Kystvejen (ca. 1800 m.). Denne slås i 8 m. bredde

Pris pr. slåning kr.

Alternativ pris ^{for 12} pr. slåning af hele diget (Entreprise 1+2) 14.900. Kr.

Entreprise 2 – Dige og Digesti.

Dige og Digesti slås 2/4 m. bredde fra ca. 1. maj til ca. 15. oktober. I alt maksimalt 12 gange årligt, afhængig af græsvæksten.

Entreprise 2 – Dige defineres som *diget* fra Kystvejen til lystbådehavnens adgangsvej og *diget* fra Egenhjørnet nr. 19 - 24. Slås i 4 m. bredde (ca. 500 m.).

Entreprise 2 – Digesti defineres som *Nordsøstien* fra lystbådehavnens adgangsvej til Egensehjørnet nr. 5. Endvidere fra Egensehjørnet nr. 24 til sydlige fløjdige. Herefter *digesti* mod vest langs fløjdiget til Kystvej (grusvej). Slås i 2 m. bredde (ca. 1450 m.).

Pris pr. slåning kr.

~~Entreprise 3 - Digeskråninger.~~

~~Digeskråninger slås 3 gange årligt primo juni, juli og ultimo september. Digeskråninger slås fra slåningssporet på dige kronen til digefoden – undtaget herfra er sydsiden af diget langs Langerak, her slås kun til 2 m. fra grøftekanten.~~

~~**Entreprise 3 – Digeskråninger** defineres som *østsiden* af vestlige fløjdige, *diget* langs Langerak til Kystvej. Diget omkring lystbådehavnen til Egensehjørnet nr. 5. Desuden *østsiden* af diget fra Egensehjørnet nr. 19 – 24. Herudover hele sydlige fløjdige inklusiv fløjdigets digekrone.~~

~~Pris for 3 slåningerkr.~~

~~Alternativ pris for 3 slåningerKr. (Fradrag af skråninger på diget langs Langerak).~~

Aalbørg

Sted

14-8-17

Dato

SM

MM

MM

Entreprenør

19.4.1
3(3)

Ole Anton Petersen

Fra: Ole Anton Petersen <toetmosen@gmail.com>
Sendt: 21. april 2017 22:05
Til: 'Ole Anton Petersen'
Emne: SV: Græsslåning på ENDL's diger i 2017

Søren!

Hej Søren -tak for dit tilbud på græsslåning i 2017. din pris er lavest og jeg accepterer det. Jeg vender snarest tilbage med et udkast til kontrakt for entreprise 1 og 2.
Hav en god weekend.

Vh. Ole Anton

Fra: Ole Anton Petersen [mailto:toetmosen@gmail.com]
Sendt: 12. marts 2017 17:13
Til: søren frølund Pedersen <froglund70@gmail.com>
Emne: Græsslåning på ENDL's diger i 2017

Søren Frølund!

Ifølge aftale fremsendes/vedhæftes hermed **Tilbudsliste og Betingelser** for græsslåning på ENDL's diger i 2017.

Jeg håber du har mod og energi på at tage endnu en tårn - trods din flytning og dit engagement i uddannelse?

Har du spørgsmål er du velkommen - ring 3086 6762.

Med venlig hilsen
Ole Anton Petersen



Anthon Hald <anthonhald@gmail.com>

Overdragelsesforretning ENDL.

3 meddelelser

Anthon Hald <anthonhald@gmail.com>
 Til: Klavs Grabe <klavs.grabe@mail.dk>

Hej Klavs.

Hvordan mon det gik ved Fritidshusejernes Ekstraordinære g

I forbindelse med overdragelsesforretning af ENDL påpeged
 også var en indkøbt printer samt tilhørende toner, som tilhørte
 Så nævnede de også, at der var noget omkring NEM ID, hvill
 have særskilt NEM ID kort til dette?

Kan vi finde et tidspunkt og sted at mødes.

Prøv at komme med et forslag?

Mvh.
 Anthon Hald

18/3	PRINTNER	1218,-
18/3	TONER 6000	404,-
18/3	5000	200,-
21/4	TONER 6000	434,-
28/10	2500	100,-
6/12	4 FANGET VÆL	2711,-

kl. 09.49

rer

al man

28/1	BLAEMATRONER	904,-
18/3	HOPPRINTNER	200,-
		1725 → 1711
16)	21/4 BESTYRELSES HONORAR	

Klavs Grabe <klavs.grabe@mail.dk>
 Til: Anthon Hald <anthonhald@gmail.com>

2. maj 2017 kl. 10.29

Hej Anthon

Dirigenten var en katastrofe! Han tillod at den fungerende formand som fik et mistillidsvotum blev siddende som eneste person ved hovedbordet trods et mistillidsvotum på 52 ja, 36 nej og 3 blanke. Kassereren klarede sig med 41 ja, 45 nej og 5 blanke og da jeg havde meldt ud at hvis en eller begge blev siddende i bestyrelsen stillede jeg ikke op.. Ved formandsvalg tillod dirigenten at den fungerende formand som netop havde fået en stor mistillid stillede sig op som formand og uden afstemning blev han genindsat som formand. Når referatet foreligger vil du høre mere.

Vedr. printer og toner.

Som informeret om i forbindelse med generalforsamlingen skulle der laves 10.200 print og her brugte jeg min egen laserprinter og Gf. Skansegården stillede sin sort/hvide printer til rådighed uden beregning med tonerforbrug betalt. Min egen laserprinter brød sammen og det er vel i forbindelse hermed bestyrelsen har set et bilag? Jeg har ingen printer der står ENDL på.

Straks efter bestyrelsesmødet hos mig informerede jeg dig om at jeg havde et nøglekort til NENID. Det skal bruges til e-Boks og CVR nummer. Endvidere skal du som formand ind på NETS hjemmeside og rette administratorfunktionen. Jeg skal slettes og du skal indføres.

Vi er måske i Egense torsdag og fredag.

Hilsen

Fra: Anthon Hald [mailto:anthonhald@gmail.com]

Sendt: 1. maj 2017 09:50

Til: Klavs Grabe <klavs.grabe@mail.dk>

Emne: Overdragelsesforretning ENDL.

[Citeret tekst er skjult]



Virusfri. www.avast.com

Anthon Hald <anthonhald@gmail.com>

2. maj 2017 kl. 18.07

Til: Klavs Grabe <klavs.grabe@mail.dk>

Ok.
Prøv at give med en melding. Jeg er på familiebesøg fra onsdag til fredag, kommer hjem fredag, så prøv lige at melde ud, hvis du er i Egense.

mvh.

Anthon.

[Citeret tekst er skjult]

EGENSE NORD DIGELAG

www.ENDL.dk

19.3.3.0

1(1)

Digelagets bestyrelse har efter Generalforsamlingen 21 maj 2017 konstitueret sig som følger:

Bestyrelse:

Formand (2020) Sommerhus Privat	Anthon Hald Lærkevej 15, Egense Lærkevej 8, Godthåb, 9230 Svenstrup	20639482 anthonhald@gmail.com
Næstfmd. (2020) Sommerhus Privat	Jørgen Malgo Jensen Lærkevej 12, Egense Skolevænget 9, 9550 Mariager	23988989 jmj@malgo.dk
Kasserer (2019) Sommerhus Privat	Finn Thordén Porsevej 2, Egense Porsevej 2, Egense	40250773 finn@thorden.dk
Sekretær (2018) Sommerhus Privat	Erik Carl Nielsen Hejrevej 35, Egense Skæring Skolevej 184, 8250 Egå	24285011/86227558 erikcarlnielsen@gmail.com
Best. medl. (2018) Sommerhus Privat	Ole Anton Petersen Tøtmosen 14, Egense Tøtmosen 14, Egense	30866762 Toetmosen@gmail.com

Stedfortrædere:

Stedfortr. 1 (2020) Sommerhus Privat	Dan Mølgaard Fyrrevej 4, Egense Frendstrupvej 13, 9541 Suldrup	40798606/98378606 dan@elmerhoj.dk
Stedfortr. 2 (2019) Sommerhus Privat	Jens Carl Jensen Hejrevej 1, Egense Hejrevej 1, Egense	40447987 kathrinevej9@gmail.com
Stedfortr. 3 (2018) Sommerhus Privat	Mikkel Dissing Søndergaard Motel Egense 2017 Kystvej 4, Egense	31634153/98310188 mikkel@motel-egense.dk
Stedfortr. 4 (2020) Sommerhus Privat	Jørgen Jensen Engparken 23, Egense Havevej 15, 9690 Fjerritslev	22846699 jkjhavevej@hotmail.com
Stedfortr. 5 (2018) Sommerhus Privat	Peter Møller Jensen Egense Hjørnet 8, Egense Egense Hjørnet 8, Egense	22310648 pmjfri@gmail.com

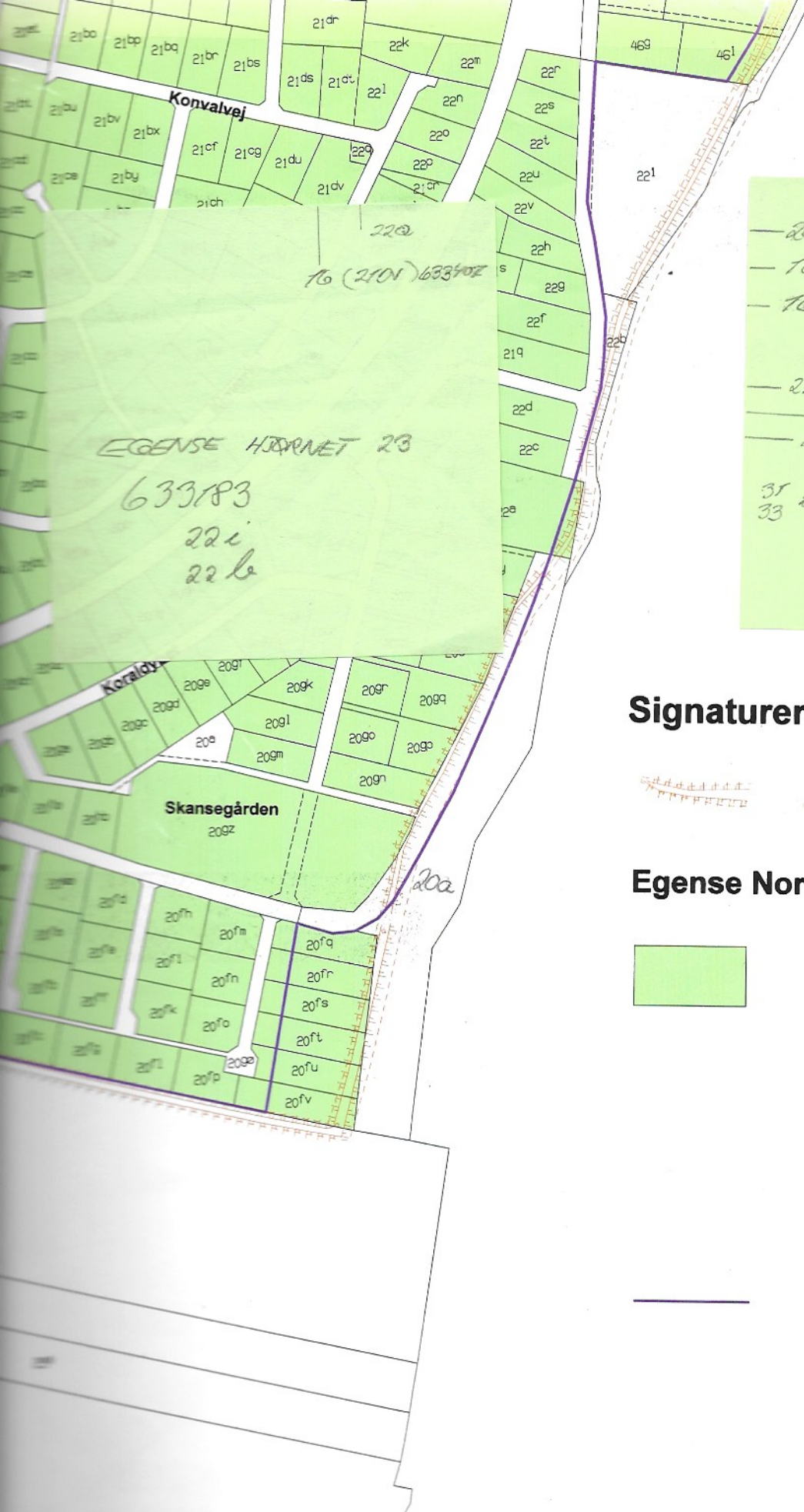

— 20 (21E+20H)	633180
— 18 (21S+22Q)	633178
— 16 (21R+22F)	633176
— 27 (21P+20D)	63188 ³
— 29 (21O)	633189
— 28A (22C)	635687
31	25
33	

Signaturer:



Eks. dige

Egense Nord Digelag:

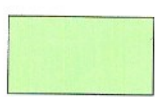

1 part



strandbeskyttelseslinie