

KVINNODRAKT

VARTOFFA HARAD

Ö Gerums socken

1. FRÖJA MED LÖSARMAR
Rött, kyprat ylle, sömmar delvis i vitt tråd.
Tvinnad snodd grön/brun/lila
2. KJOL AV FÄRSKINN
Gult skinn med ullen inåt. Nedtill kantad med
samma röda tyg som i tröjan.
I stället för skinn kan gulfärgat grovt ylle
komma ifråga.
3. BINDMÖSSA
Klädd med gulrosa bomullstygn med mönster i
mörkare färg. Broderad med lingarn i rött, rosa,
och grönt. Framtill s.k. stycke = träd tyll-
spets. Fodret: rödruktigt bomullstygn
4. LISTEBÄNN
Långt, vävt band, knutet om midjan med ned-
hängande ändar. (Mörkrött/Mörkgrönt)
5. STRUMPOR
Stickade av blått halvylle.
6. HALSDUK/SCHAL
Någon sådan är ej funnen. Till dräkter där
speciellt för bygden vävd bomullsduk ej före-
kommit har dock köpta sidenschalar förekommit
alltefter råd och lägenhet.
7. SKOR
Lågskor med ett eller två spännen.

○ = BILDER FINNS

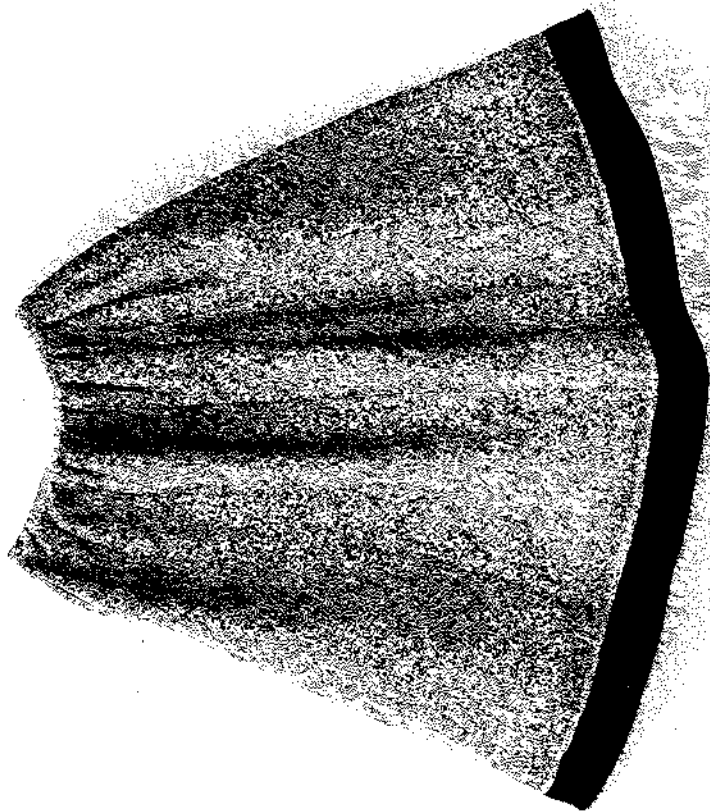
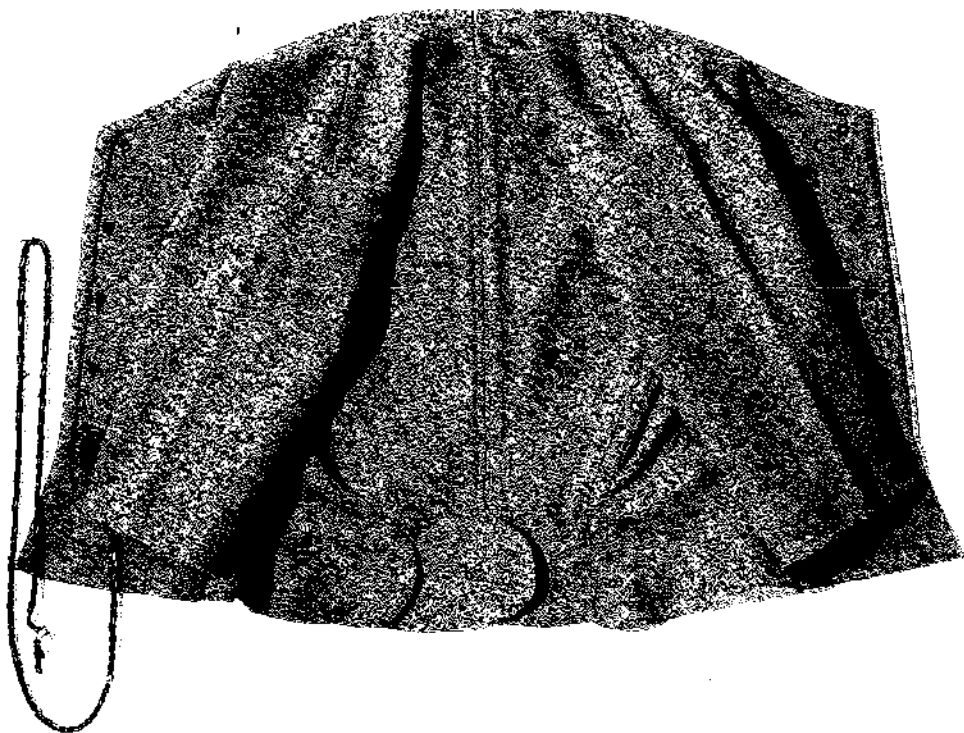

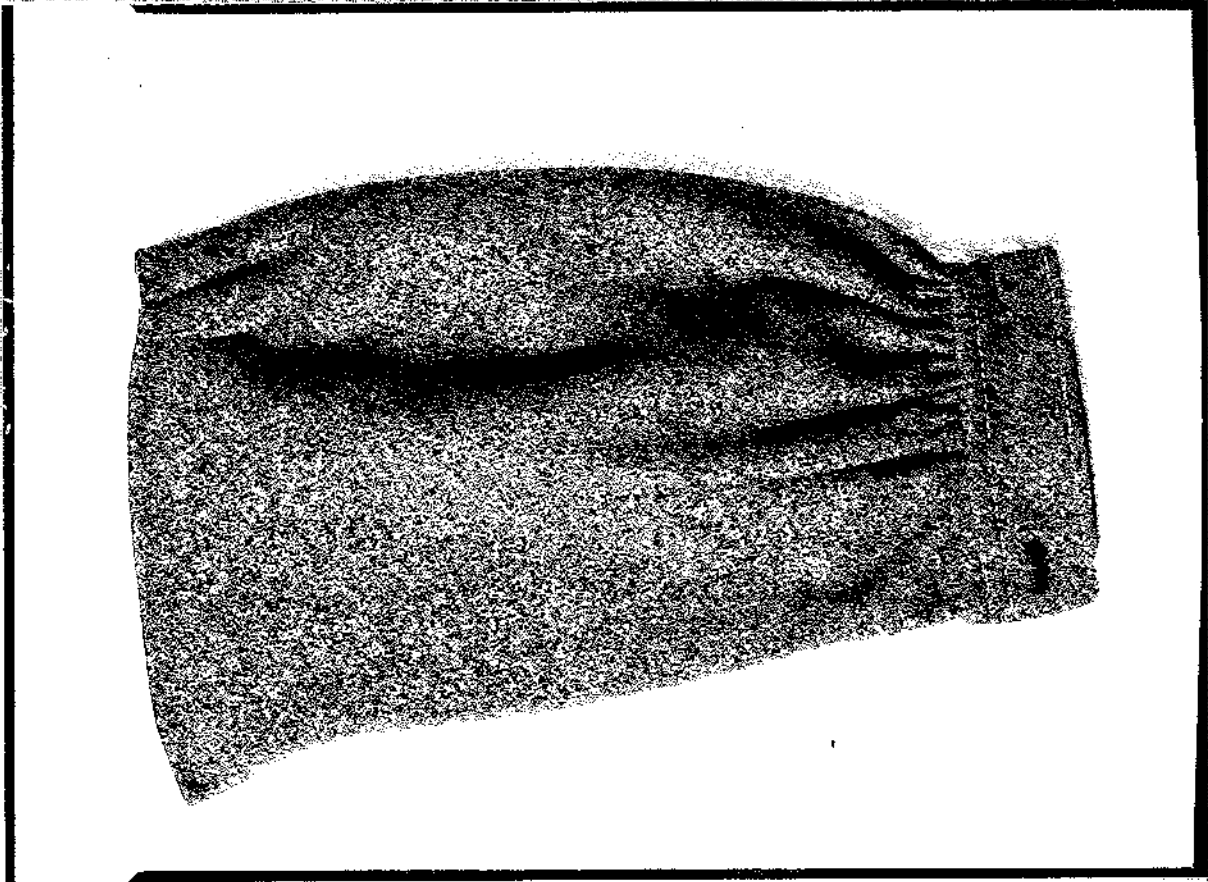
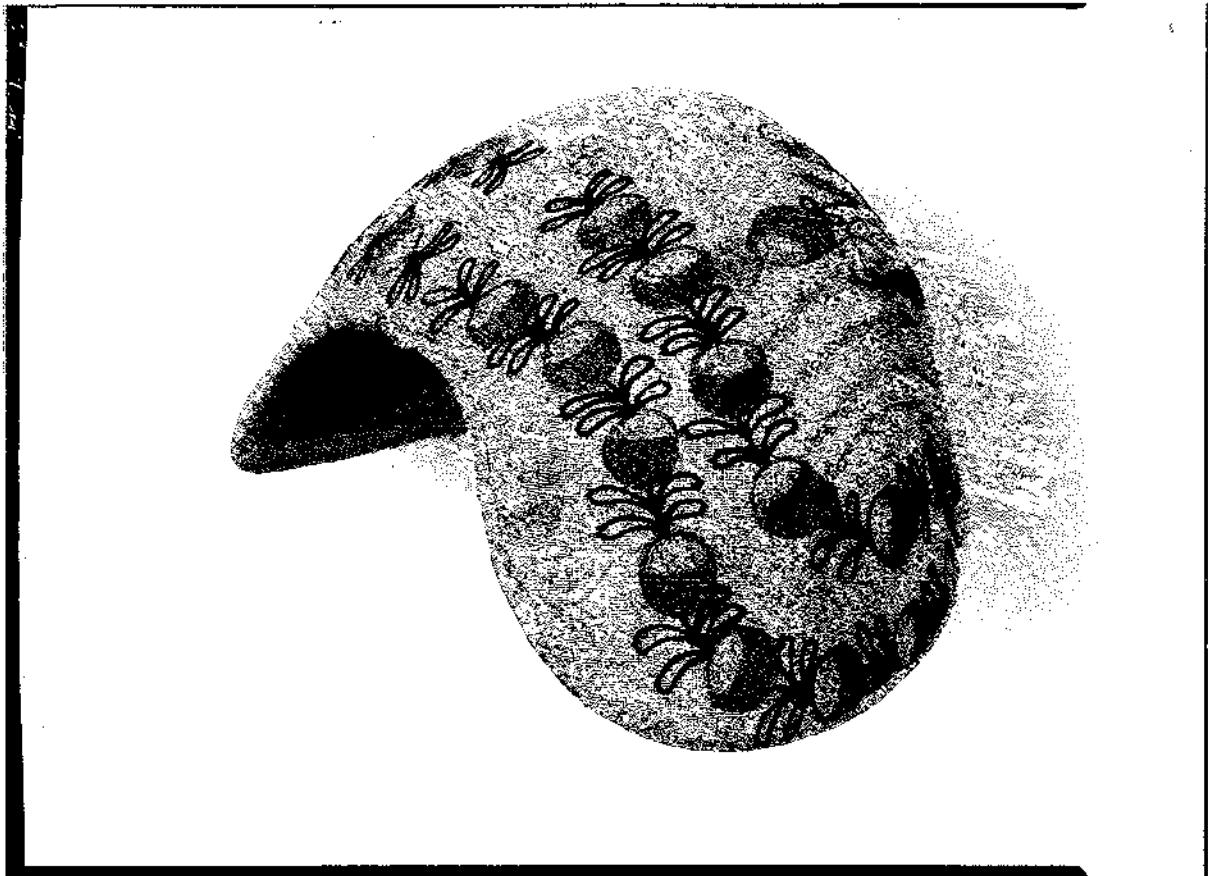

Ö. GERUM

Ö. GERUM

LISTERBÄNN

TILL KVINNODRÄG

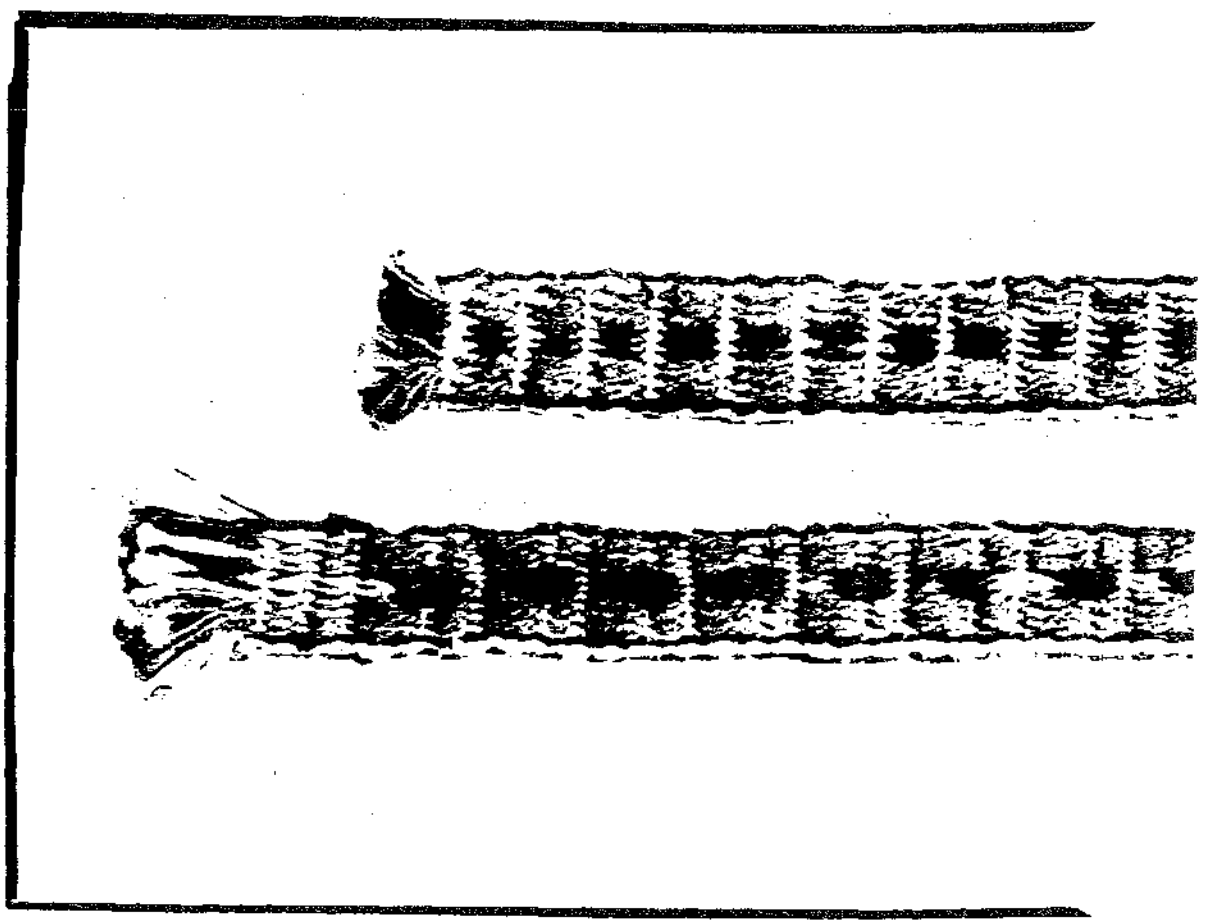

VARTOFT HÄRD

Ö. GERUM

STYCKE TILL
BINDMÖSSA

(TRÄDD TYLLSP)

MITTLINJE →

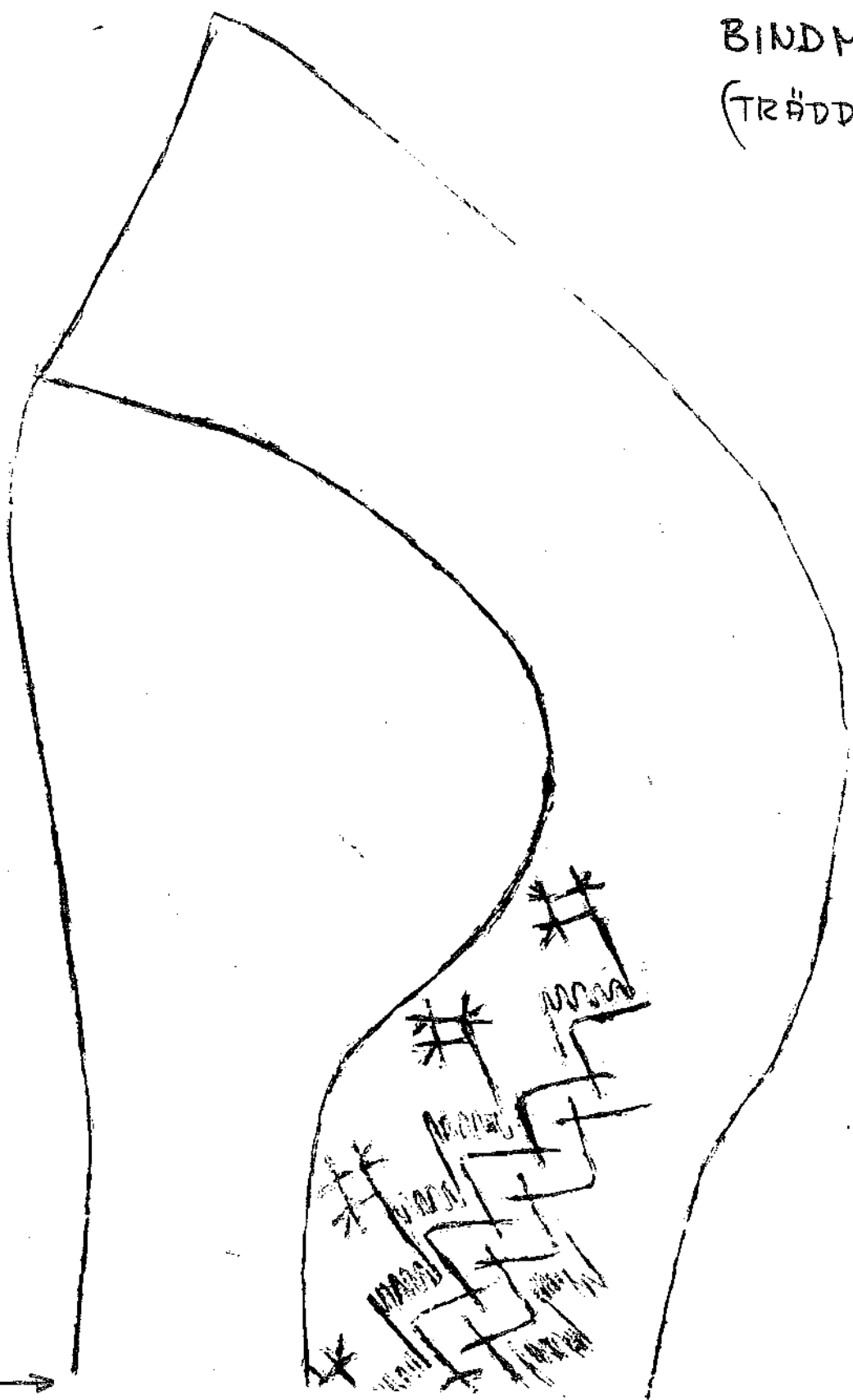

MITTSÖM

UNGEFÄR-
LIG KON-
TUR AV
BLINDKÖS-
SÄLERS
FRAM-
KANT →

- 1 = Gulrosa
- 2 = Rött
- 3 = Grönt

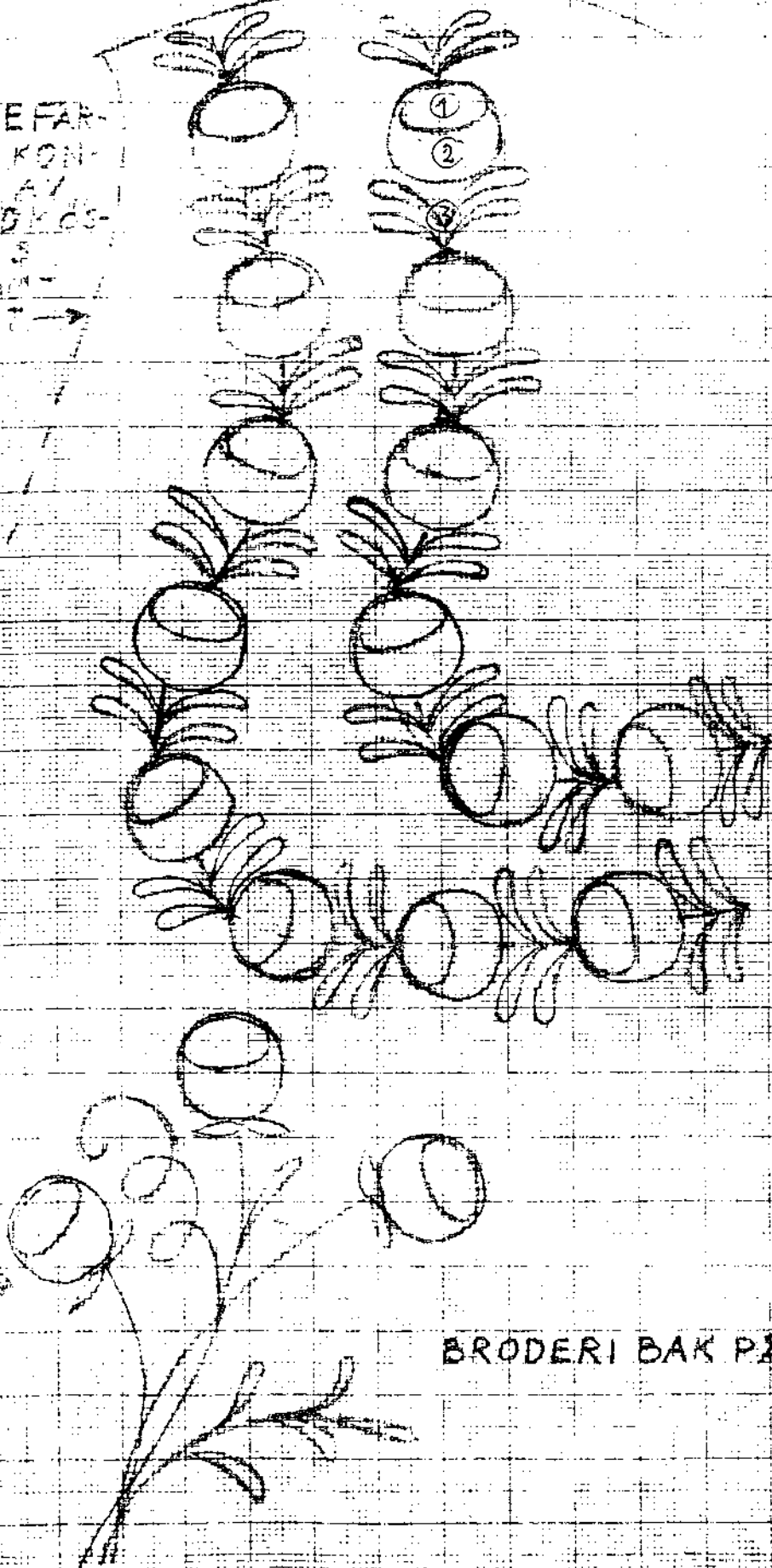

BRODERI BAK PÅ MÖSSAN

Gerum

Marbogården

den gamla Marbogården bruleades i början av 1800-talet av Johannes Andersson, nämndeman.

Johannes Andersson var J. A. Starcks morfar Johan Alfred Starck f. 5/9 1881, som till Jakob Karlsson - Starck och hans hustru Klara f. Johansson.

J. A. Starcks farfar Karl Jakobsson - Starck var soldat och bodde på Nedre Marbogården. Marbyggnaden flyttad i samband med herrmans- klyvning.

Arne f. 1922 som till Karl Oskar Starck f. 1884
Erik Oscar var som till Jacob Karlsson Starck f. 1838

Västen kan v. tillhört hans morfar?
Hittades på vinden till Nedre Marbogården som beboddes 1870-1880 av?
Västen ca 1870 eller tidigare.

Vid 1800-talets mitt fick västarna nedliggande luge och slag. Axel och sid sömmar flyttades längre fram. Fransstyckena kunde vara av hemvävt tyg, randiga eller rulliga, men även köpetyger som halvsiden i brokad förekom. Dessa västar kunde antingen vara dubbel- eller enkelknäppta. Vinden nyrokoken blev det vanligt m. schalkragar. 1870-1880-talet.

Brokad

Mönstervävt sidetyg, där mönstren flötterar dvs. mönstertråderna ligger löst på ytan.
Brokad har ofta invädda metalltrådar.

Blåvit
rutig
huvudduk
ca 1880-1890

Huvudduk Östra Gerum
Marboga ären
ägd av familjen Starck

Klara Sofia
Joleausdotter
f. 1857
(gift med Jacob
Karlsson Starck
f. 1838)
farfar till
Arne Starck
Marboga, Gerum

Garn: Karmellogarn 30/2 storlek: 66 x 68 cm
i varp och inslag
blå färg - växtfärgad med överlag mot blå
området (brunliga?)
området



Varptäthet: 22 tr/cm
inslag : 26 tr/cm
storlekt varpläs
61 cm
inslagshöjd
64 cm
ell. frans

Varp = inslagsnot

trädtekt
26
22

Parti A

Vit	56	2	2	2	2	2	2	2	2	22	= 94
Blå		32	2	2	2	2	2	2	2	32	= 78
											172

Parti B

Mittparti * 28 ggr i varp

Vit		2		8		2		8	= 20 x 28 = 560
Blå	2		8		2		2		= 14 x 28 = 392
									952

Parti B

38 ggr i inslag

= 20 x 38 = 760
= 14 x 38 = 532
1292

Huvuddukens partier

Vänster sida A

Mittparti

Höger sida A

varp
172 tr
952 tr
172 tr
1896 tr

inslag
172
1292
172
1636

omvävd
22 vita, 32 blå
varannan vit-blå
32 blå, 56 vita

21 tr/cm

25 tr/cm

$$\begin{array}{r} 25 \\ 4 \overline{) 100} \\ \underline{80} \\ 20 \end{array}$$

$$\begin{array}{r} 28 \\ 12 \overline{) 336} \\ \underline{24} \\ 96 \\ \underline{84} \\ 12 \end{array}$$

$$\begin{array}{r} 11996 \\ 183 \overline{) 11996} \\ \underline{183} \\ 11166 \\ \underline{183} \\ 9836 \\ \underline{183} \\ 8006 \\ \underline{183} \\ 6176 \\ \underline{183} \\ 4346 \\ \underline{183} \\ 2516 \\ \underline{183} \\ 686 \\ \underline{183} \\ 503 \\ \underline{183} \\ 320 \end{array}$$

$$\begin{array}{r} 38 \\ 26 \overline{) 11996} \\ \underline{52} \\ 6796 \\ \underline{52} \\ 1596 \\ \underline{52} \\ 1076 \\ \underline{52} \\ 556 \\ \underline{52} \\ 32 \end{array}$$