Episoder fra Dragør

af Jenny Johnsen

Epistel om morsomme episoder i min barndom og ungdom i Dragør

Af Jenny Johnsen, født Petersen,

tidligere Strandstræde 19 i Dragør, nu bosiddende i Tårnby på 53. år.

Mine forældre var Ehm Hans Petersen, "Fisker Ehm",
og Peter Chrilles Petersen, tidl. fisker og lodsjollemand.

1983

Denne bog er udgivet i forbindelse med:
»Mormors« - Jenny Johnsens 75 års fødselsdag, den 16. maj 1983

Oplag 200 stk.

2 eksemplarer af bogen er tildelt Dragør Lokalarkiv.

Jeg havde set min mor pille ænder oppe på loftet, hvor hun altid gjorde den slags, og deroppe havde vi også et skab med udstoppede fugle, deriblandt en smuk sneugle.

Jeg ville også prøve at gøre ligesom min mor, så jeg tog sneuglen ud af skabet og pillede alle fjerene af den. Min mor græd, da hun så det; det kan jeg godt forstå - bagefter. Hvad der skete med mig, husker jeg ikke helt, men der har nok vanket en endefuld.

Min bedstemor på mødrene side,

Ane Dirch Petersen,

født 16 jan 1853, død 01 aug 1940.

Min bedstefar på mødrene side,

Hans Petersen,

født 29 nov 1850, død 30 mar 1910.

Engang skulle vi i Zoologisk Have med min far og mor. Vi piger (2)[1] havde fået nye hatte af lyseblå silkestrå med røde blomster på. De var syet henne hos Hanne Per Mads[2]. Efter en kort tid i Zoologisk Have blev det øsende regnvejr, og vore hatte blev helt slatne, og det røde fra blomsterne løb ned af dem; da blev min mor også ked af det, for de havde sikkert kostet mange penge i forhold til det, min far tjente. Han var bl.a. med til at sejle sten til Dragørfortet, da de byggede det, og han tjente 16 kr. om ugen. Så det har nok været svært at leve dengang.

Jeg elskede skorper, rugbrødsskorper, og dem hentede jeg ude hos Neel Schmidt[3] i den lille gang, som går fra Strandstræde til Strandlinien. Skorperne puttede jeg i mit forklæde, som jeg foldede sammen, og jeg spiste de fleste på vejen hjem til Strandstræde nr. 13, som i dag er nr. 19.

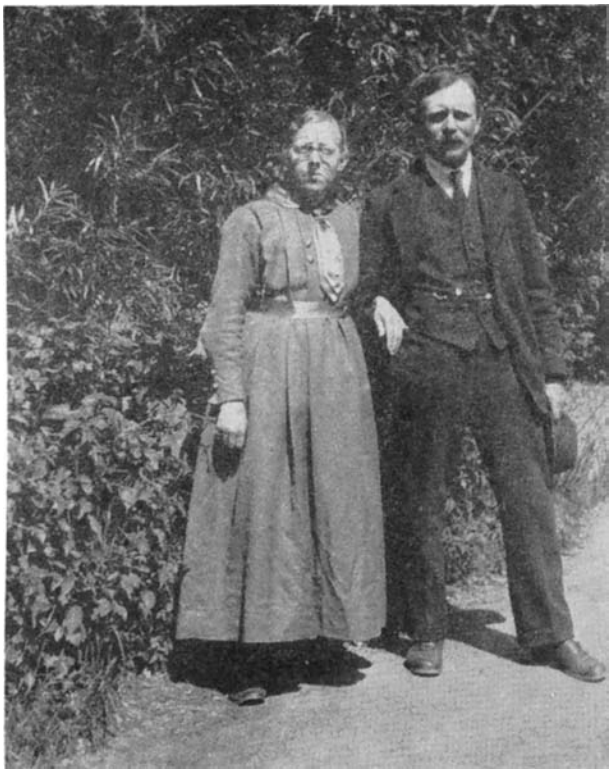

Mine forældre på Nakkebølle Sanatorium ca. 1918.

[1] Ehm Margrethe Petersen, født 1905, og forfatteren, Jenny Hansine Petersen, født 1908.
[2] Johanne Peter Madsens (1852-1924), Hollandsfed 6. Gift med skibsfører Jens Andersen Trønninge (1844-1915).
[3] Niel Jens Schmidt (1847-1934), ugift væverske, hjørnet Strandlinien 39/Fiskergangen.

Jeg er født på Strandlinien lige over for den store sten på græsset[4]. Min mor fortalte, at der havde hun købmandshandel, da jeg blev født (1908).

Bagved os boede en familie, der hed Jacob Malm[5], de passede os børn af og til, de var så rare. De var bedsteforældre til Malm Lorentzen, der blev bedemand i Dragør.

Min første plads bestod i at vugge en lille pige om eftermiddagen, når hendes mor var på fabrikken til kl. 3, herfor fik jeg 10 øre om ugen.[6]

Den næste plads jeg havde, var hos en fisker i Strandstræde, hvor jeg skulle feje gulve og gå byærinder og evt. ordne kroge for 35 øre om ugen.

Jeg har også hentet mad på Dragørfortet, det fik højtstående militærpersoner dengang.

Mine forældre ca. 1960.

Jeg gik i formiddagsskole, nærmest en slags børnehave, på hjørnet af Gothersgade og Vælen[7] og senere hos frk. Strømberg[8] over for Missionshuset på Vestgrønningen.

---

[4] Strandlinien 45.

[5] Jacob Peter Malm (1859-1937), fisker og lodsmedhjælper, og Anna Petrine Mangor (1862-), Strandlinien 47.

[6] Ifølge sidebemærkning på p.14 var det i Bodestræde 3.

[7] Findes ikke. "Vælen" skal måske være Slippen, der dengang også omfattede Jens Eyberts Plads. I så fald kan det være hos Marie Christine Greisen (1882-), Jens Eyberts Plads 1, der 1916 var lærerinde og enke efter styrmand Thorvald Peter Julius Palm. Den søndagsskole, der omtales side 10, lå ikke på et hjørne.

Der var en lille god ting, at når vi havde været i søndagsskole, så fik vi 2 øre hver. De blev brugt dels til et kræmmerhus sukker, som blev købt hos Bente Vester[9], der boede bagved Peter Ribers[10] hus i Strandstræde, det kostede 1 øre, og hun lavede det selv i sit køkken, så gik vi op på Vestgrønningen ved hjørnet af Lillegaden hos madam Tønsen[11] og købte for den anden øre. Vi fik 5 forvandlingskugler. Jeg tror nok, vi var mere lykkelige for den 2 øre, end børn i dag er for en krone, den er jo ikke meget værd i dag.

Jeg kan også huske, at min mor solgte mælk, som min kusine Emma[12], (Emma Christensen i Lundehuset) (tidl. aftægtshus fra Store Magleby) kom med fra Store Magleby fra hendes fædrene gård[13], Aght og Niels Frid[14]. Så blev jeg sendt på kroen med mælk og fløde (10 øre pr. liter mælk) til familien Passer[15], som dengang ejede kroen. Så satte fru Passer mig op på køkkenbordet og gav mig et bolche. De var forældre til Astrid Passer[16], som blev gift med Holger Jensen[17], der senere blev borgmester.

Jeg gik først i skole hos frk. Theisen[18] på Vestgrønningen[19] i den røde skole, på venstre side af gangen, der gik vi så i to år. Vi var kun 6 år, da vi begyndte. Inde i gangen på skolen var der en træskohylde, så der stillede vi træskoene og tog vores sutter på. Vi havde også forklæder på dengang. Senere gik vi i 3-4 klasse hos frk. Hansen[20] i Lille Kongensgade[21], vores legeplads var dengang ved missionshuset, men der blev vi altid skældt ud af nogle koner, som altid lå i vinduerne.

Engang mens vi gik hos frk. Theisen, skulle Karl Herman[22] sidde efter (han var hendes nevø) så hun tog ham med op i sin lejlighed på 1. sal, men han lukkede vinduet op og sprang ud på Vestgrønningen. Det var meget, han ikke brækkede arme og ben, men stor var han, og stærk.

Der hvor biografen nu ligger, lå gården[23], hvor forpagter Madsen[24] boede, der hentede vi mælk, efter at min mor var holdt op med at sælge.

---

[8] Anna Kristine Emma Strømberg (1879-), lærerinde, Bymandsgade 3/Rønne Allé 20.
[9] Benthe Hans Westermanns (1837-1926), Strandstræde 15, enke efter fyrbøder Morten Andersen Axel (1843-1901).
[10] Peter Jacob Riber (1875-), fisker, Strandstræde 17, gift med Kirstine Laurine Munch (1873-)
[11] Ane Jacob Tønnesen Capitains (1851-), Vestgrønningen 8/Lillegade 2, enke efter styrmand Hendrik Jacobsen Strømberg (1851-1886), holdt brødudsalg fra bager Schubert og småhandel.
[12] Emma Margrete Petersen (1897-1979). Mere om hende p. 11 og p. 14.
[13] Møllegade 11, Store Magleby, nu kaldt "Frids Gård"
[14] Agth Petersen (1878-1943) og Nils Petterson Frid (1869-1949).
[15] Jan Edvardsen Passer (1865-1931), ejer af Dragør Ny Kro 1904-1918, 1913 gift 2. gang med Margrethe Hansine Kindler (1887-)
[16] Astrid Kirstine Christoffersen (1906-) adopteret Passer
[17] Holger Cornelius Jensen (1900-)
[18] Anna Henriette Marie Theisen (1880-), kommunelærerinde
[19] Vestgrønningen 11, Den røde Skole
[20] Ebbeline Marie Hansen (1859-), kommunelærerinde, sagde op 1921.
[21] Søndre Skole, Blegerstræde 9/Bymandsgade 7
[22] Carl Herman Friis Thejsen (1908-)
[23] Dragørgård, Toldergade 2-4.

Dengang lå biografen på en lille plads på havnen ved siden af blikkenslager Kirkman[25], som boede privat i Højerup, over for springvandet. Biografen ejedes dengang af købmand Schmidt[26], som selv boede på Strandlinien[27] og også havde butik på hjørnet af Strandgade og Strandlinien[28], hans datter, fru Bothmann[29] spillede så på klaveret, det lød som et værre hakkebræt, men vi var nu glade, når vi havde 25 øre til en billet.

Min bror Henrik[30] var så glad, når de spillede William S. Hart, det var så godt.

Vi skulle jo spare op, og jeg fik 2 øre for at gå ærinder for folk, men det kunne alligevel blive til 10 kr. til jul til gaver.

Vi havde en dame, som hed Henriette Bager[31], hun gik med forsikringer, sygekasse og andet. Dengang blev alt jo krævet op ved dørene. Om lørdagen havde hun så sparemærker til Amagerbanken til 25 øre stk.

Jeg havde også en plads med at gå med ugeblade, Det røde Aftenblad, Familie-Journalen og andre, det var hos Passer, som dengang havde fået en lille forretning med tobak og blade på Strandlinien ved Bagergangen, det var dem, som havde haft kroen.

I Bagergangen boede også en mand, vi kaldte for Sildejens[32]. Han handlede med fisk dengang på Kirkevejen og i Store Magleby. Den mand var måske lidt original, men ikke så gal endda, han kunne sætte folks ure i stand, så de kunne gå.

Hans søn, Las Jensen[33], var lige så dygtig til det. Han kom engang ned til os i Tårnby, på Bastiansmindevej, og hentede vores stueur, som vi havde fået i brudegave 1930 til 25 kr. - mange penge. Han lavede det i stand og bad om 5 kr. Jeg havde først været inde på Amagerbrogade med det til en rigtig urmager, han skulle have 75 kr., men han sagde, at uret ikke duede, men det holdt dog til jeg arvede mine forældres ur i 1966, så det må have været bluf.

---

[24] Viktor Immanuel Madsen (1874-1920), forpagtede Dragørgård af sin fader, dyrlæge F. J. Madsen.
[25] Gas- og vandmester Christian Laurentius Kiertmann (1882-)
[26] Anders Peter Schmidt (1862-1932)
[27] Magstræde 4/Strandlinien 15
[28] Strandgade 34-36/Strandlinien 17
[29] Marie Kristine Schmidt (1890-), enke efter bleger Niels Vilhelm Bothmann (1883-1918).
[30] Henrik Crilles Petersen (1912-1975), bådebygger.
[31] Anna Henriette Jensen (1875-) gift med styrmand Martin Hans Bager (1871-), fra 1919 boende Nørregade 15.
[32] Jens Peter Jensen (1867-1934); indtil 1904 væver, derefter fiskehandler. Øgenavnet er dobbeltbundet, idet han handlede med sild, og hans mor hed Cecilie (Sille).
[33] Lars Jensen (1892-) gift med Astrid Helene Jensen (1892-) fra Viborg.

Iført min mormors brudedragt i gården til mine forældres hus, fotograferet ca. 1962.

Jeg havde en gammel Amagertrøje, som jeg har skænket til Dragør Museum, som også skal have min Amagerdragt efter mig. Den amagerdragt har været min bedstemors brudedragt fra 30 november 1871. Amagertrøjen er med håndstrikkede ærmer, så fint som var de strikket med stoppenåle, den har jeg fået af Neel Schmidt. Trøjen havde min mor og jeg haft på til karneval i Dragør, så lånte vi et par susebukser oppe på Torvet hos Jens Kromanns[34] mor[35]. Huen lavede jeg af det øverste af et par kødfarvede strømper med en tut oveni. Lidt twist fik jeg af Dirk Sørensen[36], som havde værksted for enden af museumsbygningen på havnen. Det brugte jeg til hår og syede det på huen.

Gamle Neel Schmidt sad på væven og hendes bror Gert[37] fiskede lidt, så det levede de af. Palm Schmidt[38] kom hos dem, da han var 4 år, fra Sverige. Hans far hed Julius[39] og var en søn af Gert Schmidt. Stuen de havde, var ikke ret stor, inden for døren til venstre stod væven, i det næste hjørne stod et bord og 3 stole. På væggen i hjørnet hang et lille

[34] Jens Christensen Kromann (1903-), blikkenslager, Badstuevælen 4.
[35] Niel Jens Nielsens (1863-1943), gift med Jan Olsen Kromann (1868-1928), Badstuevælen 4
[36] Dirch Peter Sørensen (1865-), gas- og vandmester, gift med Trine Hansine Holte (1869-), boede Kongevejen 3.
[37] Geert Jensen Schmidt (1839-1921), fisker, enkemand efter Grith Palm Mogensen Palms (1841-1904).
[38] Palm Schmidt (1907-1986), fisker
[39] Julius Palm Schmidt (1877-1913), fisker, gift 1907 med Selma Wahlqvist (1886-1963).

skab, hvor der stod et par fine kopper, ved siden af det var der en dør til brændsels-rummet, på den næste væg stod bornholmeruret, og i næste hjørne Neels seng, som også Palm sov i som barn, i det sidste hjørne stod Gerts seng, og bag døren var kakkelovnen. Der var altid hvidskurede gulve med sand på, det gjorde hun hele sit liv, jeg husker ikke, hvor gammel hun blev.

Foran huset var der en lille have med persille og liljekonvaller, som jeg fik lidt af engang imellem. Der elskede jeg at komme, også efter at jeg var blevet gift besøgte jeg dem mange gange. Når Neel skulle have stelt lærredet, hun havde vævet (det var at stive det), blev det spændt ud fra væg til væg, stivelsen blev smurt på det, og det skulle så stå der, til det var tørt. Det sidste jeg så, Neel vævede, var et stort forklæde til min mor. Dengang gik min mor i amagerdragt lige til 1916. Ved min kusines bryllup i 1916 havde hun den på for sidste gang.

Om påsken havde vi en dejlig skik, det var at gå op i anlægget og trille æg. Anlægget, det er der, hvor der nu er kirkegård[40]. Min mor farvede æggene i »silkespåner«, det var noget vi købte hos Dirk Mørk[41] på hjørnet af Gothersgade, nu von Ostensgade, eller også blev der viklet løgskaller om æggene med snore, og når de blev kogt i kaffegrums, blev de meget flotte.

Samme Dirk Mørk havde paryk på. Når vi ville drille ham, gik vi ind og spurgte, om vi måtte købe hans flotte thepotter, som stod i vinduet. Det måtte vi ikke, så rev vi parykken af ham og løb vores vej. Han blev rasende. Det forstår jeg godt - nu.

En af mine skolekammerater Poula Magleby[42] boede i Gothersgade hos frk. Hansen[43], som sammen med en anden dame havde en lille småtingsbutik oppe ved Kongevejen med blyanter, glansbilleder, tråd og lignende. De var også søndagsskolelærerinder for os børn. Men det jeg ville fortælle var, at Poulas bedstemor[44], som boede i Dragørs mindste hus[45], strikkede strømper til min far, de skulle gå helt op til knæene, så havde far runde elastikker om benene. Hun strikkede strømperne for 2 kr. og nye fødder for 1 kr. Ja, det var tider, men pengene var jo også små dengang.

I det hus, som hedder Tulipanhuset[46], som blev skænket til byen og nu bebos af ældre mennesker, boede dengang to frøkener, frk. Bahr[47] og frk. Grubb[48], som var

[40] Kirkegården blev udvidet 1947, så urnegravene ligger, hvor der var danseplads ved anlægsfesterne, men Blushøj, hvor der trilles påskeæg, ligger stadig (2010) uden for kirkegården.
[41] Dirch Jansen Mørch (1841-1924), styrmand, 1866-1923 købmand i "Volmerhus", Slippen 3/von Ostensgade 12.
[42] Pavla Marie Magleby (1907-). Forældrene boede i von Ostensgade 31, ejet af Anna Sophie Petrea Hersom (1867-)
[43] Der ses ikke nogen frk. Hansen 1916, der svarer til beskrivelsen, men frk. Hersom havde tidligere drevet pogeskole i sit hus, og var 1916 forretningsmedhjælper.
[44] Marchen Niels Strøes (1849-), enke efter matros Poul Olsen Maglebye (1837-1883).
[45] Lå i forlængelse af Strandstræde 20 mod nord og blokerede over halvdelen af Zytfensgades forbindelse med Strandstræde. Nedrevet ca. 1930.
[46] Zytfensgade 3/Strandlinien 35. Senere afhændet af kommunen.
[47] Anna Wilhelmine Marie Bahr, født 1866 i Flensburg
[48] Emma Grubb, født 1857 i Sverige

spillelærerinder. Den gik jeg også i byen for, og så kom jeg med til deres juletræ. Når vi kom, fik vi cacao og boller, og bagefter kom vi ind i den anden stue, hvor klaveret stod. Så spillede de julesalmer, som vi sang med på. Bagefter spillede de højt eller lavt, og så skulle vi finde nogle ting, og når vi var i nærheden af dem, spillede hun højt.

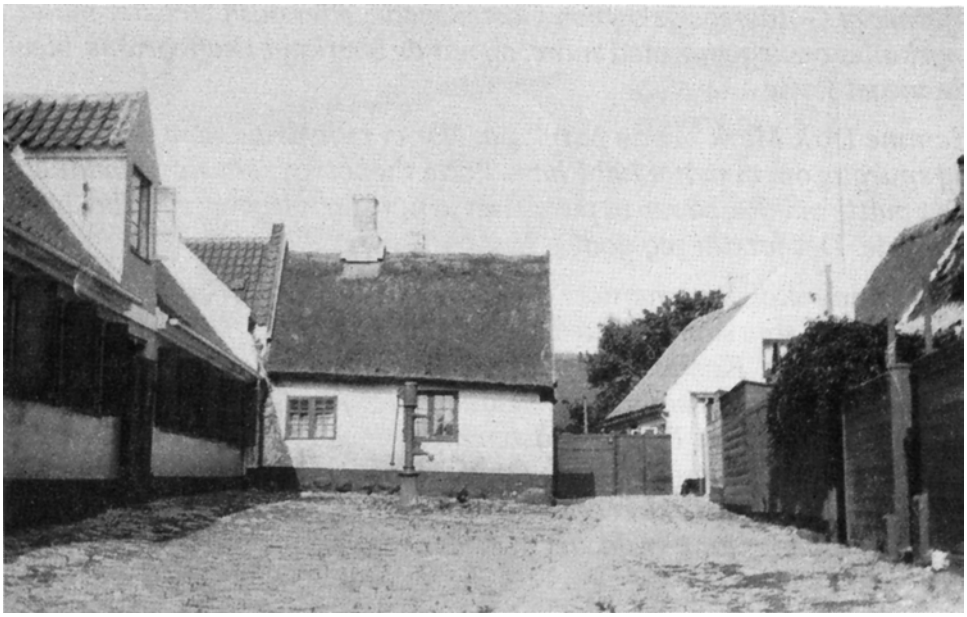

Tulipangade (nu Zytfensgade) med huset og pumpen foran, som nu begge er væk. Til venstre "Tulipanhuset".

Jeg har i dag det billede af Dragørs mindste hus hængende på min væg.

Ellen Magleby, gift Møller[49], boede overfor sammen med sine forældre[50] og tante Grethe[51], som også strikkede strømper til min far.

Den 16. december 1916 husker jeg som en stor dag. Da blev min kusine Emma gift. Det var hende, der tidligere havde bragt os mælk, som min mor videresolgte. Festen blev holdt hos hendes forældre på gården lige over for Marienlyst. Der var dækket op i storstuen, som i mine øjne var meget stor. Jeg kan huske, vi fik overflødighedshorn.

Vi var meget fine klædt på i blå fløjlsspencer med hvide snydebluser. Det man kunne se af dem var hvidt pique med piber i halsen og på ærmerne. Min bror Henrik var i hvid sømandsbluse og korte blå bukser, dengang havde vi lange strømper. De kjoler havde min mors kusine[52] syet til os, hun var gift med en savskærer[53], han havde et sort skur på

[49] Ellen Maria Magleby (1905-), Zytfensgade 6/Strandlinien 33, gift 1932 med optiker Peter Henrik Møller (1904-).
[50] Hovmester Jan Julius Magleby (1868-1926) og Marchen Henrik Jans (1868-).
[51] Grete Henrik Jans (1872-), ugift.
[52] Marchen Peter Petersen (1887-1969).
[53] Hans Isbrandt Petersen (1885-1924).

havnen, som senere gik over til Ole Christoffersen[54] og Karl Larsen[55], der var bundgarnsfiskere. Min mors kusine og hendes mand fik senere en grøntforretning i Lille Kongensgade[56], hvor Julius Riber[57] før havde haft viktualie, han flyttede ud i Rønne Allé.

Dag vi skulle gå til præst, foregik det i Store Magleby præstegård, hvor vi skulle være kl. 8 om morgenen, og vi syntes det var langt at gå, men når så bagervognen kom forbi, spurgte vi, om vi måtte køre med. Det var Henry Jans (Krølle)[58] som dengang var kusk hos bager Kjær. Vi unger kravlede bare op på den lille vogn, og den stakkels lille hest måtte så trække alle os unger, det tænkte vi jo ikke på dengang.

Min konfirmation i 1922.

I øvrigt var jeg pige hjemme hos mor i de år, hvor hun handlede med fisk på hele Amagerland. Det foregik først med hestevogn, som hun havde købt af Anna Lasen[59] (Larsen), som også boede i Strandstræde. Hun kom på Sydstrand, Store Magleby, Søvang, Tømmerup, Ullerup, Kongelunden og Aflandshage. Noget senere fik hun en Ford T og naturligvis kørekort. Det var nok ikke så almindeligt at piger kørte bil dengang. Da krigen kom, var det jo slut med bilen, og så lavede min mands broder

[54] Oluf Ferdinand Christophersen (1875-)
[55] Carl Laurits Larsen (1883-)
[56] Bymandsgade 20.
[57] Julius Christian Jensenius Riber (1883-)
[58] Henry Orla Jensen Jans (1905-), Hollandsfed 3.
[59] Anna Elsine Larsen (1864-1928), fiskehandlerske, Strandstræde 37/Bymandsgade 27, gift med fisker Peter Hansen (1863-1941).

Martin, som var smed, en cykel med sidevogn, men det var for strengt, selv om sommeren, for det var jo levende fisk for det meste, og vejene var dårlige og mange af dem kun jordveje. Så hun fik igen en hestevogn og en lille islænderhest for. Hun kørte rundt til hun var 69 år, da havde hun 25 års jubilæum som fiskerkone. Så holdt hun stille et år, men begyndte så at pille kartofler op for bønderne, for sidde stille kunne hun slet ikke. Før alt det ordnede hun næringer (sildegarn) for folk, hun sad og bødede dem hjemme i stuen, hvilket min far for øvrigt også gjorde senere hen, ligesom han altid havde en ruse i gang. Mor og jeg har også stået nede i de små skure bag bådeværftet og klaret kroge op og lagt ned igen. Vi fik 10 øre pr. hundrede. Det var ikke altid lige rart om vinteren, når krogene var frosne, så frøs vi også med anstand. Sommetider var der en petroleumsovn tændt, men den hjalp nu ikke meget.

Senere blev jeg pige hos grønthandler Petersen (savskæreren) - først halvdags til 25 kr. pr. måned og senere hele dagen. Om hverdagen var det fra kl. 7 morgen til 7 aften, lørdag til kl. 9, men når vi skulle sætte alt på plads i kælderen, kunne den godt blive 11, inden jeg var hjemme. Om søndagen var jeg der fra kl. 8 til ca. 1, så det var lange dage.

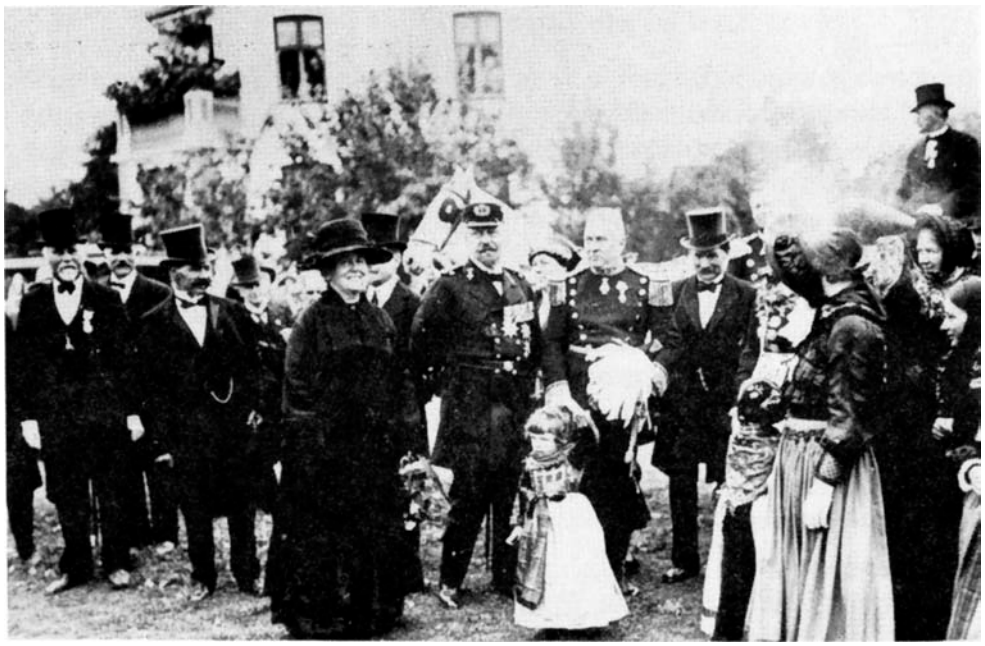

Fra den hollandske dronning Wilhelminas besøg i Dragør september 1922.

Formentlig i anledning af et jubilæum i Hollænderbyen, kom dronning Wilhelmina af Holland på besøg i Dragør. Det var jo en stor fest, og selv om det var sommer, blev der slået Katten af Tønden. Det var karlene fra Store Magleby, der red i Dragør, udfor

Missionshuset på Vestgrønningen. Min søster Ehm og min kusine Karen Corneliussen[60] og andre piger fra Dragør var iført nationaldragt.

I en lille sidegade til Lille Kongensgade boede Albert Mortensen[61], der var købmand. De havde 3 piger, Asta[62] gik jeg i klasse med. Ved siden af boede Ane Bens[63] (Bendtsen?), som rullede for os. Det var håndrulle dengang, og vi gav 2 øre stokken. Hendes datter[64] kom til at bo i det hus, hvor jeg havde min første plads til 10 øre om ugen. Hendes svigerfar hed Andersen[65], han havde et lille håndkøbsudsalg af apotekervarer i en lille gade, som gik fra Strandlinien til Magstræde[66].

Vi havde også i Dragør en kok, som hed Arthur Jensen[67]. Han lavede mad på Dragørfortet til soldaterne. Han skrev også viser, bl.a. til Dragør Revyen, som jo altid var lidt barsk ved byens indbyggere - og stadig er det -. Senere fik han en slikbutik på hjørnet af Kirkevejen og Vestgrønningen i Højerup.[68]

Min kusine Emma, der blev gift i 1916 med en militærperson[69], der havde været indkvarteret på hendes forældres gård, kom, sammen med sin mand Karl Christensen[70], til at drive landbrug på Lundevejen, som også havde tilhørt min fars forældre. Da min farfar døde, fik hun lov at udstykke jorden, og i 1973 byggede min søn, Steffen Johnsen, et hus på Ulspilsager nr. 17 og mit barnebarn Jan Jønsson i nr. 67, der ligger lige over for gården på Lundevejen, det tidligere aftægtshus, hvor nu min kusines søn, Aage Christensen bor.

Det navn, Ulspilsager - eller Ulspil - står nævnt i min stamtavle. Det er næsten fra tidernes morgen, og Ulspil har sandsynligvis haft jorden der, hvor man gav det nye villakvarter navn. Den stamtavle havde min mors fætter[71] Cornelius Petersen[72] på Drogdensvej (dengang) udfærdiget, og min datter sørgede senere for, at den blev kopieret til mig og mine børn.

Jeg husker også nogle af de sange, som blev sunget til Boldklubbens (Dragør Boldklub) revyer. Så var der nogle borgere i Dragør, der fik et lille hip;

---

[60] "halvkusine", barn af Jennys mosters mands første ægteskab. Karen Kamilla Corneliussen (1902-), Hovedgaden 19, Store Magleby.
[61] Albert Bendt Mortensen (1866-1930), Byskriverstræde 4.
[62] Asta Johanne Mortensen (1908-)
[63] Ane Bendt Mortensens (1861-1943), Søgade 2/Byskriverstræde 6. Enke efter kusk Ole Jansen (1864-1904).
[64] Olga Alvilda Jansen (1893-), gift med fyrpasser Otto Johannes Andersen (1896-), Bodestræde 3.
[65] Jens Andreas Andersen (1870-), bådfører i Fyrvæsenet, Kampensgade 4/Strandlinien 21.
[66] I den oprindelige plan fra 1818 gik Magstræde hele vejen fra nuværende Toldergade til nuværende Kampensgade.
[67] Arthur Axel Jensen (1891-), Vestgrønningen 12, fra 1927 Sophus Falcks Allé 4, Store Magleby.
[68] "Dragørhjørnet", lille bygning på hjørnet af Kirkevej og Stationsvej, foran "Højerup". Nedrevet ca. 1956.
[69] Sergent i 15. Bataillon
[70] Karl Christensen (1891-1966) fra Stenstrup ved Næstved.
[71] 3. fætter. Man skal bagom år 1800 for at nå til fælles forfædre (Ulspil).
[72] direktør Cornelius Adrian Petersen (1891-1976).

Han er een af vore egne
hvor han pynter på Dragør
både høje, tynde og klejne
han har alt i vor favør,
min lille Frue
hvad skal De bruge?
jeg har alt til nedsat pris
ja, han er en af vore egne
i dette lille Paradis.

Der var også den om vores første Brugs, som lå i Store Grønnegade[73], den gik neden om og hjem, og det måtte borgerne bøde for i lang tid:

Så renser vi dernede, til vandet bliver klart,
ja, det må gøres, ja, gøres meget snart,
så op til byen for ret at gøre gavn
med alt hvad vi har fundet her i Dragør gamle havn.
Dragør du perle ved Øresunds kyst
her har jeg levet med liv og med lyst
fra jeg var lille, til jeg blev stor
lød i mit øre de dejlige ord:
Dragør, Dragør, dejlige by,
lig' skøn at skue i kvæld som i gry
små røde tage, sundet det blå
så vil stedse du for mig stå.
Ja, Dragør du er dejlig, når blot man dig forstår,
men så skal man også ha' kendt dig
i mange, mange år.

En anden gammel revyvise fra dengang var:

I Dragør går man i seng kl. 10
der bruger man ikke natten til at sove i
aldrig i Dragør man møder en fuld fyr
det lyder vel nok som et eventyr.
En dag Hagel ikke kunne gå
en hvede var faldet på hans tå
han griner mens han ælter dej
men og det gælder om profitten,
så selv om bollerne er små
så vil jeg Hagel foreslå

[73] Chr. Mølstedsgade 17.

så synes jeg, at du ska' ta
og ta' tag et lille trip herned til mig
for der er måske mange ting,
som jeg ku' lære dig.

Arthur Jensen var også med i revyen, hvor han bl.a. optrådte engang som Honolulu-mand med bastskørt og det hele. Jo, han var en festlig mand.

Vores læge, som hed Sehested[74], var adelig, men brugte aldrig sin titel. Han havde konsultation om morgenen, og når han så var færdig med det, tog han sin cykel og kørte ud til sine patienter, det kunne være Store Magleby Fælled eller endnu længere. Folk var måske ikke så pylrede som nu. Når jeg som barn blev syg om aftenen, kaldte vi ham og han kom altid med det samme og tog sommetider sin kone med, hvis der var noget, hun kunne hjælpe med. Det var en dejlig tryg fornemmelse. Hans børn optog vist nok adelstitlen, da de blev voksne.

I Strandstræde var der også en lille købmand, som hed Hejn[75], efter dem kom en familie uden børn, Anna[76] og Hans Petersen[77], som senere fik forretning på hjørnet af Kirkevejen og Jetvejen[78], den er nu desværre revet ned, men hos den familie var jeg i pleje i 3 måneder, mens min mor var syg af lungebetændelse. Hun havde et stort hjerte, den rare fru Petersen.

I Gothersgade lå også en lille butik med sytilbehør og bluser[79]. Min mor købte der en hvid plisseret nederdel for 10 kr. Det var jo en stor sum dengang, velsagtens som 100 kr. i dag, hvis det forslår. Hun hed Leudo Steffensen[80]. Hendes mand sejlede.

Fra min bedstemor (mormor) har jeg nogle køkkengardiner med blonder, som hun har strikket, de er meget fine. Hun døde i 1940 - 87 år gammel, så blonderne er i dag altså også meget gamle. De var også dygtige med deres hænder dengang, de arbejdede jo mere, end vi gør i dag, og så med den belysning de havde. Petroleumslamper eller tælle-præse. Hjemme kan jeg huske petroleumslampen, eller karbid og gasbelysningen, inden vi fik elektrisk lys. Indlagt vand og kloak havde vi naturligvis heller ikke, så vi bar alt det snavsede vand ned til en kloak ved gaden. Ved siden af var vandpumpen, hvor vi hentede vort rene vand, som vi tog op med en øse inde i køkkenet.

---

[74] Andreas von Sehested (1877-1959), født på Tjele.
[75] Bagergangen 1/Strandstræde 10. Grundlagt 1865 af skipper Niels Hansen Hein (1826-1902), sidst drevet til 1916 af datteren Berthe Kirstine Hein (1872-) gift Steffensen.
[76] Anna Gerda Lundkvist (1886-), født i Tømmerup.
[77] Hans Adrian Petersen (1884-1942), maskinmester, detailhandler i Strandstræde 10 fra 1916, brugsforeningsbestyrer 1920, og fra 1922 købmand på Hovedgaden 38 i Store Magleby.
[78] Hovedgaden 38 lå ikke på et hjørne, men lige over for Kirkevejs udløb i Hovedgaden. Ved Englandsvejs ("Jetvejen") gennembrud til Hovedgaden i 1950'erne blev huset nedrevet.
[79] von Ostensgade 28
[80] Leudo Petersen (1872-), gift med dampskibsstyrmand og østersølods Peter Mathias Stephensen (1865-1922).

Vores fredagsaftener, da vi var unge, opholdt vi os på Strandhotellet i den lille sal, overtøjet smed vi i garderoben. Penge havde vi ingen af, men vi morede os alligevel. Når gamle fru Hansen[81], Maler Hansens mor fra Strandlinien spillede på klaveret og »Bliktuden«[82], blikkenslageren fra Chr. Mølsteds plads snuppede violinen, så var det herligt - for ingen penge.

På Rønne Allé var der et stort vandhul, som vi kaldte Rytterhullet. De sagde, at en hest kunne drukne deri, jeg ved ikke, om det er sandt, men en dag i frikvarteret, mens vi gik i frk. Hansens skole[83] i Lille Kongensgade, var vi alligevel rendt derned, og vores skolekammerat Gerda Otto[84] fra Vestgrønningen trak vi op, fyldt med mudder. Rytterhullet blev i øvrigt brugt som skraldeplads for folks gamle møbler, cykler og andet, som renovationsvognen ikke ville tage med.

I Strandstræde havde vi en nabo, som holdt gæs; det var der jo mange, som gjorde dengang, men den samme madam Svendsen[85] lod dem ruge under køkkenbordet. Vi syntes nu, det var noget griseri, for det samlede også rotter, men dem, sagde hun, kom inde fra os, så vi var ikke rigtig gode venner. Nu bor der et af hendes børnebørn i huset, Clara Svendsen[86], der var sekretær for Karen Blixen. Samme dame boede hos hende en overgang, mens Rungstedlund var under reparation. Clara Svendsen var noget af et sproggeni, sågar fra kinesisk kunne hun oversætte.

Der var mange familier som vævede lærred for de store firmaer i Byen, f.eks. Crome & Goldschmidt. Når lærredet var vævet, blev det kogt i nogle store gruekedler og derefter skyllet og bredt ud på Blegen, som lå, hvor nu plejehjemmet og idrætsparken ligger. Denne proces blev gentaget flere gange, til tøjet var helt hvidt. Jeg havde en skolekammerat, Elly Bleg[87], som måtte ud og passe på, at gæssene ikke jokkede på det.

Min mors familie stammer fra Sandagergård, som ligger nær ved Kongelunden. Den har militæret haft i mange år nu. Der var i indkørslen nogle store popler, det så meget flot ud.

Min far var fra den gård, som ligger over for Marienlyst i Møllegade. Ifølge gamle beretninger har den været schoutgård.

---

[81] Bernhardine Betty Gustava Rasmussen (1861-1940), fhv. musiklærerinde, Strandlinien 45. Enke efter vatfabrikant i Køge Oluf Peter Hansen, død 1897 som skuespiller i Birkerød.
[82] Hans Thorvald Oskar Hansen (1885-), Blegerstræde 6
[83] se note 19 på p. 7.
[84] Gerda Johanne Ottosen (1908-), Vestgrønningen 3.
[85] Olivia Ferdinande Andersen (1860-), Strandstræde 21, enke efter fisker Anders Svendsen Hermann (1852-1912).
[86] Clara Svendsen (1916-2008), navneændring til Selborn.
[87] Elly Rigmor Bleeg (1908-), Stormgade 5, senere Chr. Mølstedgade 15.

"Frids Gård", Møllegade 11, Store Magleby

En onkel og moster havde købmandsbutikken[88] over for gadekæret i Store Magleby. En bror til min mor havde også en gård[89] i samme gade som min onkel.

Når vores konge i min barndom kom til Dragør og skulle besøge Dragørfortet, fik vi unger fri fra skole. Det var Christian X. Så kunne vi komme ud og hilse på ham, han trykkede os alle i hånden, han var vist glad for børn, det var vi meget stolte af.

Dengang vi gik i skole, havde vi altid træsko på og sutter under armen, så skiftede vi inden vi skulle ind i klassen. Ude på Drogdens Fyr, hvor der var vagt en uge ad gangen, var bl.a. Peter[90] og Alfred Schink[91], der syede nogle sko til os børn. De blev kaldt for listesko, de var af kraftigt stof, som de klippede i strimler og blev flettede, så syede de lædersåler på, de var meget stærke. Men de lavede også anden husflid på fyret. Bl.a. en flagstand og en lillebitte slagbænk, der var meget fint malet i grønt og rødt, lavet efter originalmodel. En af mine døtre har een, en anden et barnebarn, disse slagbænke holder de Hej over.

Af andre »større møbler« havde min far og mor et skab, der var lysegult, lavet af asketræ, som havde stået på min bedstefars mark.

Hjemme i stuen havde min far og mor også en rigtig slagbænk, hvor der ellers ikke var mange møbler, et klapbord og et klædeskab og så kommoden, som havde været min mors ungdomskommode. Klædeskabet og kommoden og klapbordet fik jeg med, da jeg blev gift i 1930 og kom til at bo på Bastiansmindevej 5 i Tårnby Villaby, hvor jeg stadig bor. Dengang var huset et lille træhus uden vand og lys, men vi boede der kun et halvt år, indtil det hus af sten, som jeg stadig bor i på 53. år, var færdigt.

---

[88] Niels Corneliussen (1860-1932) og Niel Petersen (1872-), Hovedgaden 19, Store Magleby.
[89] Peder Pedersen (1875-1915), "Mindegården", Hovedgaden 23, Store Magleby.
[90] Peter Martin Schink (1883-1971), fyrskibsmatros, Badstuevælen 6.
[91] Alfred Henrik Schink (1890-), fyrskibsmatros, Chr. Mølstedsgade 12.

Overfor os i Strandstræde boede Mathilde og Jens Jensen[92], som dengang var kadrejer, det betød vistnok at sejle proviant og vand ud til skibene i rum sø.

Ved siden af Kadrejeren boede hendes søster, Grethe Frandsen[93], gift med Frederik Frandsen, han var lodsjollemand.

Ved siden af dem boede Bendt Bendtsen[94], som var fisker, så kom det lille hus, som var det mindste dengang, og derefter Anna Ahlgreens hus[95].

Så Theis Riiber[96] og derefter Christian Malm[97] og John Palm[98], som også var fisker, hvis kone hed Laura og var søster til Grethe Frandsen, så boede vores træskomand, Jens Carlsen[99] og ved siden af ham den døve skomager[100], hvis søn[101] vist nok lever endnu.

Så kom Arthur Rasmussen[102], på den anden side af gaden boede fisker Emil Jensen[103] og derefter Amanda Hansen[104], som malkede køer morgen og aften og ind imellem gik ud og vaskede for folk, det må have været strengt. Den samme Amanda gav mig til min 12 års fødselsdag en lille kurv, udskåret i træ, af den slags som blev solgt ved dørene på den tid. I kurven lå en appelsin og i den var stukket en sølvkrone. Amanda var også den kone, der kom og hjalp til hjemme hos os, når min mor var syg - og kurven har jeg endnu.

Så fulgte Anna og Peter Hansen[105], Anna (født Larsen) var søster til tidligere nævnte Laura, Grethe og Mathilde, det var meget sjovt.

---

[92] Anders Jens Peder Jensen (1873-), fisker og kadrejer, Strandstræde 14/Deventergade 1, gift med Mathilde Hansine Larsen (1876-1923).

[93] Grethe Caroline Larsen (1866-1934), fiskehandlerske, Strandstræde 16/Smedegangen, gift med Frederik Lars Frennesson (1872-1924). Børnene døbt Frandsen.

[94] Bent Peder Bentsen (1862-1921), fisker, Zytfensgade 2/Strandstræde 18, gift med Adelaide Mathilde Schwartz (1860-1941).

[95] Efter nedrivningen af nabohuset er det nu en hjørneejendom, Strandstræde 20/Zytfensgade 1. Her boede Inger Niels Strøes (1851-1928) gift med matros Martin Ludvig Frederik Algreen (1856-1938). Datteren Anna Marie Algreen (1886-), gift Palm, arvede således ikke ejendommen før 1939.

[96] Theis Bertelsen Riber (1848-1927), pensioneret lods, Strandstræde 24, gift med Juliane Sophie Bothmann (1848-1923).

[97] Christian Petersen Malm (1860-1928), fisker, Strandstræde 26/Fiskergangen, gift med Kirsten Bendt Mortensens (1858-1933).

[98] John Cornelius Palm (1872-1943), fisker, Strandstræde 28, gift med Laura Olivia Larsen (1868-).

[99] Niels Carl Nielsen (1866-1941), søfyrbøder, der efter hofteskade blev tøffelmager og træskomand, Strandstræde 30, gift med Maren Larsen (1866-1931).

[100] Johan Jens Petersen (1866-1932), døvstum skomagermester, Strandstræde 32, gift med Ingeborg Boline Jensen (1887-), døvstum.

[101] Pedro Johan Ole Petersen (1911-), døvstum skomager, Strandstræde 32.

[102] Arthur Carl Rasmussen (1880-), vognmand, Skyllebroen 3/Strandlinien 53, gift med Johanne Jensine Christophersen (1878-).

[103] Peter Emil Jensen (1869-1938), fisker, Strandlinien 43, fra 1916 Søgade 6/Strandstræde 41, gift med Emma Christine Nielsen (1871-).

[104] Amanda Magnusdotter (1881-1920), Strandstræde 39, gift med arbejdsmand Hans Hansen (1881-).

[105] Se note 59 til p. 12.

Lige efter hjørnet boede Peter Kroman[106], som var gift med Karen Krøyer[107], derefter kom Arnesen[108], lods Jans[109] og så Jens Andersen[110], som var vognmand og havde et stykke jord ude på Krudttårnsvej, derefter fulgte hovmester Hansen[111], hvis datter Gerda[112] jeg gik i klasse med, derefter hovmester Larsen[113], som sejlede på England-Esbjerg.

Hans datter Carla[114] blev gift med Adrian Palm Steffen[115], til leje hos dem boede familien Bøgvald[116]. Ellen[117] var veninde med min søster Ehm. Helga[118] blev gift med Verner Andersen[119], Margrethe[120] med en Skaaning.

Så boede Madam Svendsen[121] i nr. 15[122], og derefter os selv, som havde købt huset[123] af min bedstemor for 1.000 kroner, det syntes jeg var flot dengang, men så hørte jeg fra mine forældre, at min faster og onkel havde fået gården i Store Magleby, og så forstod jeg det bedre.

Ved siden af os boede Peter Riber[124], som havde Jens[125], Aage[126] og Else[127], og bagved dem boede så Bente Vester[128], og i det lille hus på hjørnet af von Ostensgade[129] boede Mor Grit[130] og Geste Bindemor[131], det var noget de blev kaldt, fordi de gik på fabrikken.

På den anden side af gaden[132] boede bager Kjær[133], som havde syv piger, Ulla[134], Minna[135], Anne Maj[136], Tove[137], Xenia[138], Connie[139] og Ragnhild[140], ved siden af dem

---

[106] Peter Petersen Kromann (1839-1917), fisker, fhv. styrmand, Strandstræde 33, gift m. Sass Peter Pouls (1842-1929).
[107] Bertel Julius Kromann (1873-1958), tømrer, Strandstræde 33, gift med Karen Mathilde Christine Krøjer (1890-).
[108] Niels Frederik Arnesen (1874-1940), styrmand, Strandstræde 31, gift med Hanne Jensine Holte (1877-).
[109] Niels Henrik Jans (1874-), lods, Strandstræde 29, gift med Maria Jensine Petrine Larsen (1874-).
[110] Jens Peter Andersen (1874-), jordbruger, Strandstræde 27, gift med Benedikte Sofie Marie Christensen (1878-).
[111] Christian Hansen (1882-1943), hovmester, Strandstræde 25, gift med Thora Amalie Schmidt (1886-1971).
[112] Gerda Karla Hansen (1908-2005), gift Schwartz.
[113] Carl Jan Mathias Larsen (1880-), hovmester i DFDS, Strandstræde 23, gift med Caroline Dorthea Leth (1883-)
[114] Carla Anna Caroline Larsen (1908-)
[115] Adrian Palm Steffen (1904-), bådebygger, senere farvehandler.
[116] Jacob Jensen Bøgvald (1875-), matros, Strandstræde 23, gift med Mathilde Andrea Juncher (1881-).
[117] Ellen Nikoline Bøgvald (1907-), gift Wendelboe.
[118] Helga Magdalene Bøgvald (1909-)
[119] Verner Rudolf Andersen (1907-), skibstømrersvend, Strandgade 23.
[120] Margrethe Kristine Bøgvald (1905-), gift 1929 med lagerarbejder Oskar Johannes Skåning (1903-).
[121] Se note 85, p. 17.
[122] Gammelt nr., ændret til 21.
[123] Strandstræde 19, gammelt nr. 13.
[124] Note 10 p. 7
[125] Jens Mathias Riber (1911-1933), ugift typograf.
[126] Aage Johannes Riber (1913-), typograf.
[127] Else Rigmor Riber (1913-), gift Omsaa.
[128] Note 9 p. 7
[129] Strandstræde 13/von Ostensgade 33
[130] Grith Hans Nielsen Frederiksens (1836-1923), enke efter matros Zibrandt Jansen Schmidt (1831-1889).
[131] Gertrud Zibrandt Schmidt (1869-), steddatter af foregående
[132] "Trappen", Strandstræde 8. Ejet af bagermester Kjær 1912-1927.
[133] Søren Sørensen Kjær (1879-), bagermester, gift med Anna Louise Benedikte Hansen (1886-)

boede Gunnar Hagen[141] og på hjørnet snedker Jans[142]. Agnes[143], deres datter, var min veninde i nogle år.

På hjørnet af Vestgrønningen og Strandgade[144] boede vores fragtmand[145]. Han tog, til at begynde med, med hestekøretøj til København. Der kunne man blandt andet aflevere recepter til medicin om morgenen og så hente det om aftenen. De skulle styrte noget rundt for at nå at hente alt muligt til folk.

Min søn, som er tømrer i Dragør, har fået en dragørboer som kompagnon. Han er efterkommer af en gammel familie, Murer, som boede i Stautz Allé. En onkel[146] til ham byggede en villa på hjørnet af Vestgrønningen og Rønne Allé, omtrent der, hvor Rytterhullet lå.

En episode fra min barndom handler om gæs. En gase kunne godt gå til angreb, og en dag da jeg var lige ud for Lundtoftes hus[147], mødte jeg en sådan gal gås, den fik fat i mit forklæde og holdt fast, og så gik jeg baglæns hele vejen hjem til far og mor, og jeg skreg hele vejen, til min far og mor kom og fik den kyst væk.

Der lå et lille hus på Strandlinien ud for Bagergangen, det er nu revet ned, da det var i vejen for trafikken, men der boede familien Jans og en, der hed Weichardt[148]. Det var Edvard Weichardts[149] forældre, de solgte brød fra Schubert, som dengang lå i nærheden af den nye biograf. Kun sigtebrød og rugbrød og vistnok maltet franskbrød. Det lå ude i gangen på en hvidskuret bænk, og gulvet var også hvidskuret, det var vistnok murstensgulv. Edvard havde fisket sammen med min far, Peter Petersen, men min far fiskede også en overgang sammen med Thomas Lorentzen[150], som boede i Stormgade sammen med sin mor, der hed Grith[151].

---

[134] Ulla Christine Sofie Bille Sørensen (1909-)
[135] Minna Benedikte Bille Sørensen (1913-)
[136] Anna May Bille Sørensen (1915-) gift Steffensen
[137] Tove Elisabeth Bille Sørensen (1917-) gift Egerod
[138] Xenia Agnete Bille Sørensen (1919-)
[139] Conni Luise Bille Sørensen (1924-)
[140] Ragnhild Eleonora Bille Sørensen (1921-)
[141] Georg Jørgen Johan Hagen (1886-), bager, senere arbejdsmand, gift med Nelly Henriette Cathrine Jans (1882-1931)
[142] Ole Julius Jans (1871-1950), snedker, Strandstræde 6/Kampensgade 1, gift med Laura Hulda Oline Rassow (1879-1922).
[143] Agnes Sigrid Jans (1909-)
[144] Vestgrønningen 16/Strandgade 2
[145] Jan Jansen Larsen (1838-1923), vognmand, gift med Grith Carl Bertelsens (1840-1914).
[146] Hans oldefar byggede Rønne Allé 16/Vestgrønningen 29, hans bedstefar byggede Drogdensvej 23/Vestgrønningen 50. Hans onkel var væver i Nørre Uttrup og byggede intet her.
[147] Skipperstræde 20/Bymandsgade 17
[148] Johan Georg Wilhelm Weichardt (1846-1891), skibstømmermand, gift med Marchen Ole Hansen Jans' (1848-1929), brødhandlerske.
[149] Eduard Martin Weichardt (1888-), snedkerlærling, derefter fisker
[150] Thomas Christian Lorentzen (1882-), sømand, arbejdsmand, fisker, Stormgade 4.
[151] Grith Jan Jensens (1860-1925), væverske, Stormgade 4, enke efter matros Johan Christian Lorentzen (1858-1905).

Dengang var der også en mand, der kørte rundt i gaderne med mælk og fløde, som blev tappet af en junge, som stod på en lille hestevogn, han ringede med en klokke, så kom vi ud med spand eller kande og fik mælk eller fløde. Hans navn var Petersen[152], og han boede i Villa Asta på Vestgrønningen. En af deres døtre, Asta[153], blev gift med min fætter Martin Corneliussen.

Da jeg var barn, havde vi også en privat realskole i nærheden af Fogdens Plads[154]. Da den nye skole blev bygget på Vestgrønningen, blev læreren[155] der og underviste os i matematik i den første tid, hvor vi gik der om formiddagen og i den nye skole om eftermiddagen til almindelige fag. Da den nye skole blev indviet 1920, var vi en klasse, som stod oppe på balkonen i gymnastiksalen og sang:

»Hvad solskin er for det sorte Muld,
er sand Oplysning for Muldets Frænde,
Langt mere værd end det røde Guld,
det er sin Gud og sig selv at kende,
trods Mørkets Harme i Straalearme
er Lykken saa klar,
er Lykken saa klar.«

Men jeg havde fået en meget laset sangbog, så jeg tabte bladene ned i hovedet på en mand, som hed Jans. Jeg gemte mig selvfølgelig bag de andre, så ingen så, hvem der gjorde det.

Der lå en skole, der hvor den sidste skole er bygget, der var drengeskole for 3-4 klasse. Lærer Andersen[156], som også var kordegn, og lærer Petersen[157]. Drengene havde legeplads bagved skolen. Lærer Andersen var også sløjdlærer for drengene efter skoletid. Lærer Petersens børn kom senere til at hedde Egerod.

Ude ved gasværket lå dengang en lang bygning, som blev kaldt Fattighuset[158], der boede familien Klingenberg[159], som lavede mad under forrige krig. Så kunne folk købe eller få deres mad derude, og han var dygtig til det. En datter, Agnes[160], som gik i klasse med min søster Ehm, blev senere gift med Holger Jensen, der senere blev havnefoged i Dragør.

---

[152] Peter Lavrits Petersen (1870-1921), mælkehandler, Grønnevej 1/Vestgrønningen 19, gift med Anna Henriette Palm (1875-1954).
[153] Asta Palm Petersen (1910-) gift i Tårnby 1937 med væversvend Martin Svend Corneliussen (1909-).
[154] Lodsstræde 15/Fogdens Plads 3.
[155] Carl Anton Hansen (1866-1923), gift med Juliane Mathia Christiane Elley (1868-).
[156] Anders Hans Andersen (1888-), gift med Bodil Kirstine Larsen (1894-).
[157] Christian Conrad Petersen (1864-) (kaldet CC), gift med Theodora Henriette Petersen (1864-1934).
[158] "Nørrebo", Stationsvej 13A.
[159] Hans Henrik Klingenberg (1865-1938), økonom, gift med Trein Willum Bacher (1872-1938).
[160] Agnes Vilhelmine Klingenberg (1906-)

I årene 1914-18 boede en familie hos os, som hed Buch[161], de lavede selv is og bagte vafler ude i det lille køkken. Nogle gange fik vi børn lov til at dreje is, det var jo med håndkraft dengang, og om sommeren stod der stole og borde i gården, som folk kunne nyde isen ved. Senere flyttede de ned ved siden af kroen[162], der var lidt bedre plads. En af døtrene, som hed Allis, blev gift med »Dyrbyes Kaffe«. Deres yngste datter er blevet fotograferet to gange hjemme i gården sammen med min bror Henrik, hun hed Hilda[163]. Under krigen havde vi indkvartering af soldater, og om vinteren byggede de en snehytte i gården, det blev også fotograferet med Hilda og Henrik, som sidder med mit lille komfur med en tvebak i gryden. Jeg var dengang 6 - 8 år.

På hjørnet af Vestgrønningen og Rønne Allé[164] boede dengang skibsreder Isbrandtsen[165], som vist nok var i kompagni med A. P. Møller[166]. I den store villa overfor[167] boede fotografen, der dengang hed Theisen[168].

Også på Vestgrønningen lå Højerup[169], og ved siden af den over for springvandet var en villa[170], som dengang husede både Amagerbanken og telefoncentralen, som Else Nicolajsen[171] passede. Hendes far[172] var dengang redaktør af Amagerbladet. Banken blev passet af en af Wieders døtre[173], som senere blev gift med Sadolins søn[174] fra villa "Fyrbakken"[175] ved Grushullerne.

Hr. Wieder[176], som dengang ejede væveriet på Kirkevej, var en mand, som gjorde en del for byens forskønnelse, også gennem foreningen "Dragørs Fremme". Der blev blandt andet holdt Anlægsfest i mange år. Overskuddet gik til byens anlæg og pladser. Der blev senere rejst en mindesten for ham i det nye anlæg, der hvor nu plejehjemmet Enggården ligger.

---

[161] Theodor Julius Buch (1865-1932) og Hilda Vilhelmine Julie Børgesen (1871-1942). 1916 er de registreret boende Badstuevælen 5.
[162] Kongevejen 21.
[163] Hilda Vilhelmine Julie Børgesen Buch (1903-)
[164] Villa "Solhjem", Rønne Allé 16/Vestgrønningen 29.
[165] Skibsreder Hans Julius Isbrandtsen (1891-1953), udvandret til U.S.A., har muligvis overnattet enkelte gange i villaen, men den ejedes af hans mor Nicoline Jensine Jeppesen (1861-1929) og blev beboet af hende og søsteren Marie Hans Jeppesens (1852-1939) gift Mørch, begge i enkestand.
[166] De var fætre, bortset fra det havde de kun et mindre dampskibsrederi i U.S.A. til fælles.
[167] Villa "Rytterhøj", Rønne Allé 17/Vestgrønningen 31.
[168] Julie Augusta Theisen (1885-1918), fotograf, boede Badstuevælen 12. Derefter begyndte fotograferne Hedevig Marie Rossing (1886-) og Thora Ammitzbøll Roede (1897-) i villa "Rytterhøj".
[169] Stationsvej 2-6. Væveribygning fra 1830-erne indrettet til beboelse, nedrevet ca. 1956.
[170] Stationsvej 8.
[171] Else Nicolaisen (1905-2001), gift Arnbo
[172] Christen Nicolaisen (1857-1944), bl.a. forfatter til "Amagers Historie", 1907-1915.
[173] Ida Angelika Wieder (1902-)
[174] Henning Sadolin (1906-) boede hos direktør Knud Sadolin, men tilhører en anden gren af familien.
[175] Nordre Strandvej 1A/Nordre Tangvej 2.
[176] Wilhelm Carl Gustav Wieder (1866-1939) gift med Ane Peter Schmidts (1868-1953)

I Strandgade boede der en mand[177], som syede sutter til os dengang. Engang fik vi nogle flotte nogle af lilla plyds, det var vist nok, når hotellerne skulle skifte betræk på sofaer og stole, så de kunne købe det billigt. Faderen til ham hed Anders Peter Sørensen[178], en datter derfra[179] blev gift med bådebyggeren på havnepladsen.

Min første skoledag husker jeg også. Jeg var kun 6 år, men jeg kan da også huske, da min bror blev født, da var jeg 3½ år. Han vejede 12 pund, så det var en ordentlig bjørn, men en skolekammerat til mig, Erik Jensen[180], vejede 14 pund. Han boede på hjørnet af Lille Grønnegade og Vestgrønningen.

Badeanstalten lå dengang for enden af Strandlinien før Fortet. Nu ligger den jo, hvor Knud Walløe[181] havde en lille havn og en bro, der dengang kaldtes Knudens Bro. Der badede vi, men det kostede 2 øre at komme ind, og hans datter sørgede for, at vi ikke snød. Der var også et badehus for enden af broen, der kostede det 5 øre at komme ind. Så var der Fluepapiret, der kostede det ikke noget. Så var der også Vierdiget ved siden af det første krudthus. Dertil kom vi med søndagsskolen på skovtur, så fik vi saftevand og småkager. Madpakker havde vi selv med.

Jeg var også engang på udflugt med frk. Hansen, som jo var lærerinde for 3-4 klasse. Det var en tur langs stranden til Kastruplund[182]. Der legede vi og trak for vores småører i nogle automater, da vi så havde været der et par timer, skulle vi hjem igen, og så sagde frk. Hansen til os, at de som havde penge, kunne køre med hende med toget hjem. Det var der jo ikke mange, der havde, så vi måtte gå hjem alene, selv om vi var lidt bange, men sådan var den lærerinde, og vi syntes, det var lidt hårdt.

Den samme lærerinde holdt maskerade, som det hed dengang. Så skulle vi komme med krus eller kop, og så fik vi saftevand for 5 øre. En gang var jeg klædt ud som sømandsdreng med min brors tøj på, men ude på Fogdens Plads mødte jeg selvfølgelig Karl Herman, han skulle mule alle unger, og han var stor og stærk, så han havde nær flået al tøjet af mig, og jeg kom tudbrølende derud og var godt forslået.

På hjørnet af Lille Grønnegade og Vestgrønningen lå et lille vaskehus, der hvor biblioteket nu ligger, det var Dragør Boldklubs første kontor, der købte vi billetter til revyer og fester. Vi piger stod i Fødselsdagsforeningen, det kostede 2 kr. om året, og det var jo ellers en mandsforening. Fodboldbanen lå dengang på Drogdensvej med et lille klubhus på størrelse med et frimærke, og på hjørnet lå så tennisbanen, men det var mest for landliggerne dengang.

---

[177] Sønner forsvandt for det meste ud af byen efter konfirmationen, så ved udelukkelsesmetoden må det være den tilbageværende Georg Lavrits Sørensen (1888-), Strandgade 7, der 1916 var arbejdsmand ved jernstøberiet.
[178] Lods Anders Peter Sørensen (1854-1938), Strandgade 7, gift med Trein Svend Jansens (1856-1923).
[179] Agnes Petrine Sørensen (1884-1962) gift med bådebygger Alfred Cornelius Jans (1877-1967).
[180] Erik Kristian Frederik Jensen (1908-), Vestgrønningen 22/Bjergerlav 1.
[181] Skibsfører og -reder Knud Hansen Walløe (1813-1894), Vestgrønningen 36/Stormgade 2.
[182] Forlystelsessted i Kastrup, 5 km nord for Dragør.

Fabrikant Sadolin[183], som dengang boede på hjørnet af Vestgrønningen og Strandgade[184], hvor der nu er bibliotek, spadserede hver dag til sin fabrik[185] - langs med stranden over engene, hvor nu lufthavnen ligger, også i al slags vejr. Når arbejderne klagede over, at de ikke kunne komme med tog eller cykel, sagde han til dem, at de bare kunne gå derind, bare de kom. Den vej langs stranden cyklede vi også, da jeg senere blev gift og skulle fra Bastiansmindevej til Dragør, det var så hyggeligt dengang[186].

På hjørnet af Magstræde og Strandstræde[187] boede dengang min veninde Agnes Jans[188], som blev gift med en stenfisker fra Gilleleje. Hendes far[189] var en meget fin snedker, som lavede alt det fine arbejde på bådene.

Det var hans fætter Alfred Jans, som dengang ejede bådebyggeriet på havnen. Siden købte min bror Henrik det, og nu bliver det drevet videre af hans søn Erik Petersen, hvis søn også er i bådebyggerlære. Min bror stod i lære hos Alfred Jans og fik dengang 2 kroner om ugen. Palm Jensen[190] er der sikkert også endnu, han hører næsten sammen med det bådeværft.

Hans bedstefar havde et sort skur, som vistnok var brugt som bådebyggeri i sin tid, det lå neden for Tulipangade og bagved var der en lille plads med en lille bro og ved siden af det et lille skur. Inde i skuret var der nogle små ovne, som havde været brugt til skibskahytter, på dem sad vi nogle gange og drøftede vore problemer eller fortalte historier, men det var ellers forbudt område.

Der var jo også stejlerækker, til at tørre garn på, men når de var tomme, slog vi kolbøtter på dem, der var også en række store sten, som vi løb på.

Ved vandet var også Skyllebroen, hvor folk skyllede deres brogede tøj i vandet, det var mest de store blå forklæder, som konerne gik med dengang.

Ved siden af lå også en losseplads, der dog senere blev sået til med græs og folk stillede små huse op til fjerkræ. Min mor har opdrættet mange ænder, som hun så slagtede og pillede fjerene af og solgte, de var nok noget bedre end dem, man køber i dag.

---

[183] Gunnar Asgejr Sadolin (1874-1955)
[184] Vestgrønningen 18/Strandgade 1
[185] Sadolin & Holmblad A/S, Holmbladsgade 70, København S.
[186] Vejen blev lukket 1940.
[187] De stræder krydser ikke. Stræder går nord-syd, gader øst-vest. Skal være Strandstræde 6/Kampensgade 1.
[188] Note 143 p. 21.
[189] Note 142 p. 21.
[190] Palm Royel Jensen (1920-), Magstræde 8.

Bager Kjærs butik i Strandstræde 8.

I den store have, som bager Kjær havde, slog vi til tønden ved Fastelavn. Tønden blev fyldt med boller, og når så bunden blev slået ud, røg bollerne ned på jorden, så lå vi unger og samlede dem op og spiste dem, med stort velbehag, lidt jord tog man ikke så nøje dengang.

Købmanden i Strandstræde 10, ved siden af Bagergangen, hængte også en tønde op fra den ene lygtepæl til den anden, så løb vi ind ad den lille gang, op igennem lageret og ud i Bagergangen, og når den så var slået ned, fik vi allesammen nogle godter fra butikken.

Ved siden af bagerhaven boede familien Jans[191]. Manden gik dengang med sygekassen og krævede ind, hos dem boede Peter Madsen[192], som kom en del hos min far og mor.

Der kom alverdens mennesker, der var altid åbent hus. Mor sagde: "kom dog inden for i varmen !" Blandt andet nytårsaften bagte min mor en ordentlig hoven æbleskiver og kogte chokolade, det var også min søsters fødselsdag. Når så ungerne kom og slog potter på dørene eller ind i gangen, hev hun dem ind og gav dem æbleskiver. Potteskårene, af alle slags, samlede vi hele året og gemte dem i den kælder, som mor havde haft mælk i førhen. Den var støbt, også ovenpå jorden, ligesom der var støbt tag. På taget solede vi vores dyner om sommeren.

Jeg har boet i Strandstræde fra jeg var 3 år, før den tid boede vi hos Neel og Gert Schmidt i den lille gang på Strandlinien.[193]

[191] Hendrik Crillesen Jans (1851-1934), fhv. sømand, vægter, Hollandsfed 3/Strandstræde 9, gift med Kirsten Christian Stein Larsens (1852-1939).
[192] Peter Thorvald Madsen (1873-), karl, ugift, Strandstræde 9/Hollandsfed.
[193] Fiskergangen. Sammenlign med udsagn side 6.

Strandstræde set fra hjørnet af von Ostensgade.

Bagved mine forældres hus lå en gård[194], som dengang ejedes af Jan Jacobs[195]. Datteren[196] blev gift med sønnen[197] fra den anden bondegård fra Dragør[198], de hed Villum Svendsen. Hos familien på gården var der en gammel kone, som gik til hånde. Hun boede på hjørnet af Gothersgade og den lille plads. Hende kunne man møde med et knippe brænde på nakken, hun havde måske ikke andet at fyre med, de fik jo ikke mange penge for det, de lavede.

Dengang familien Passer ejede kroen, var der jo også stalde, hvor folks heste kunne stå, mens de selv fik en lille en. I en vognport stod også nogle charabanc'er og andre sjove vogne, der legede vi »gemme«, og der var jo mange steder, vi kunne gemme os.

Da vi var børn hed det jo at gå på maskerade til Fastelavn. Jeg husker at mor klædte far og Thomas Lorentzen ud som Jeppe og Nille, det var i gammelt vadmelstøj, men mor ville ikke fortælle, hvad hun skulle være, så da hun havde sendt dem af sted til Strandhotellet, gik hun selv ud til Neel Schmidt og blev klædt ud som Amagermand. Hun havde en fin trøje på med borter og håndstrikkede ærmer, som Neels søster havde strikket. Susebukserne havde hun lån af Jens Kromanns mor, som boede på pladsen, nu Badstuevælen. Min far og Thomas stod sikkert til en præmie for udklædningen, men det eneste de vidste om min mors udklædning, var om hendes sko, så min far brugte al sin tid på at ligge nede på gulvet og se efter min mors sorte sko, for at finde hende. Når masken var faldet, fik vi børn lov til at komme ned og se lidt på det.

---

[194] "Pedersminde", Lodsstræde 4

[195] Jan Jacobsen Petersen (1827-1914) gift med Anne Adrian Johnsens (1827-1907), gården arvet af sønnerne Adrian, Peter og John. 1918 Adrian Jan Petersen eneejer.

[196] Ane Adriane Petersen (1893-1989), datter af Adrian Jan Petersen.

[197] Jakob Villum Svendsen (1890-1927)

[198] "Alleenlyst", Kirkevej, Store Magleby. Nedbrændt 1972.

Thomas, som dengang fiskede sammen med min far, kaldte mig for »Skillevings for mig, og en to, tre«, fordi jeg var så lille. Han reddede os engang, vi var alene hjemme. Mor havde sagt, at vi ikke måtte røre lampen, men vi havde gjort det alligevel, og pludselig var stuen fuld af os, så kom Thomas heldigvis tilfældigt, han fik skruet ned for petroleumslampen, men vi var godt sodede til, og det var møblerne også. En omgang skænd eller af spanskrøret har vi vel nok fået, da far og mor kom hjem. Spanskrøret lå altid over stuedøren, sådan et kostede 5 øre.

Som barn kunne jeg ikke rigtig høre og ikke ret godt se, så i skolen blev der sagt, du kan sætte dig ved det nederste bord, for du er dum. Det var i 1-2 klasse. Det blev ikke bedre i 3-4 klasse, og da jeg klagede over, at jeg ikke kunne se, sagde frk. Hansen: »Hvis du får briller, skal vi grine af dig allesammen« . Men jeg fik alligevel briller, før jeg blev 15 år, men først høreapparat i 1956, og det var svært for mig på den måde. I dag får børn høreapparat allerede, når de er 3 år, hvis de er hørehæmmede, og det er godt.

Lige efter, at vi havde indviet den nye skole, blev jeg sendt på julemærkesanatoriet ved Kolding fjord, men de måtte sende mig hjem efter 2 måneder, fordi jeg havde hjemve, jeg tabte mig i stedet for at tage på. Jeg vejede kun 52 pund, da jeg var elleve år. Men jeg voksede gudskelov fra det, og har selv fået 5 raske og sunde børn. Jeg måtte holde op med at gå i skole, da jeg var 13½ år, dengang gik vi til præst, de andre kammerater var misundelige på mig, men jeg ville hellere have været rask og gået i skole.

Da jeg var blevet konfirmeret, fik jeg en plads oppe på Nord hos overlærer Petersens søster[199]. Senere var jeg hos mor fra 8-2 og om eftermiddagen hos min gamle lærerinde, frk. Theisen[200] fra 2-5, når der så var tid til overs, ordnede jeg kroge sammen med mor, så lidt fik jeg da bestilt. Senere hos grønthandler Petersen fik jeg 45 kroner om måneden, med egne kitler og træsko, og dem sled man godt på, og også dengang måtte vi spare sammen, hvis vi skulle have tøj på kroppen.

Jeg har et lille minde fra vores 5-6 klasse. Læreren hed Espensen[201], en lille hvidhåret mand. Han havde en stor frugthave, det hørte med til hans embedsløn, den lå, hvor nu skolegården ligger, og han kunne somme tider komme ind i klassen med en lille kurv æbler, men der var kun 1 til hver, jeg tror det var pigeoner, og vi var meget taknemmelige dengang, syntes jeg. I dag ser man sjældent et barn gå ud af en forretning uden at have noget at gnaske på, men jeg er nok lidt gammeldags.

En dag var jeg sendt ud på Fluepapiret med min lille bror i legevognen, så gik vi op på Knudens Bro, og der var en stor pige, som hed Ellen, hun tog min bror og dykkede ham i vandet, og jo mere han skreg, jo mere dykkede hun ham, så jeg løb hjem til mor, splitternøgen som jeg var og fik hende med derud, men da var pigen jo gået hjem, men

[199] Wilhelmine Marie Petersen (1863-1942), Lybækstræde 6/Nørregade 17, gift med skibsfører Alfred Lauritz Schmidt (1861-1954).
[200] Omkring dette tidspunkt flyttede frk. Theisen fra tjenesteboligen i "Den røde Skole" til Linde Allé 11.
[201] Marcus Espensen (1850-1935), leder af Dragør Pigeskole 1875-1919.

min bror fik sådan en vandskræk efter den tur, så han gik ikke i vandet, før han blev 12 år.

Engang faldt min far i vandet under et fiskeri, han blev trykket ned med næringerne, men de fik ham da op igen, og bagefter spurgte Thomas eller Edward ham; »Var der dyft Pitter?«, »Om der var dyft?, ja, man kunne sto op og drikke.«

Jeg kan huske, da min bror blev født, jeg var 3½ år, min mor lå i sengen med årebetændelse, så der var sat klodser under sengen for at hun kunne ligge højt med benene.

På Vestgrønningen ved Lille Grønnegade boede Kromann[202], der havde en lille forretning, deres søn hed Thorvald[203] og han blev senere bolchefabrikant, Kromanns Bolcher.

Derefter boede Svendsen[204], hvis datter hed Marchen[205]. Jeg husker også Egon[206], ham kalder de Hvisleren, fordi han kunne fløjte som alle fugle, han har jo været i radioen nogle gange.

Ved siden af boede John Mangor[207] og på den anden side af gaden Ejnar Mikkelsen[208], også en skolekammerat, så kom Sigfred Jensen[209], som havde 2 døtre, Ellen[210] og Dina[211], derefter Peter Lasen[212], som havde 12 børn.

En af dem hed Ejner[213], han blev også fisker. Han var en overgang i pleje hjemme hos os, da hans egen mor var syg. Han blev også Georg Stage-dreng ligesom min bror og var sammen med ham.

---

[202] Peter Olsen Kromann (1861-1935), fhv. styrmand, detailhandler, Bjergerlav 3, gift med Anna Margrethe Mogensen (1864-)
[203] Thorvald Peter Kromann (1892-)
[204] Johannes Emilius Svendsen (1885-), arbejdsmand, Bjergerlav 5, gift med Anna Nielsine Krøyer (1886-1943).
[205] Marchen Christine Johanne Svendsen (1908-), gift Henriksen.
[206] Egon Willy Krøjer Svendsen (1913-)
[207] John Henrik Mangor (1876-), matros, ugift, Bjergerlav 11.
[208] Ejnar Gerhard Mikkelsen (1908-), senere bogbindermester, Bjergerlav 10. Forældre murersvend Mikkel Peter Mikkelsen (1879-1939) og Mathilde Petrine Jørgensen (1886-).
[209] Fejl; Postbud Sigfred Laurits Jensen (1884-1943) boede Vestgrønningen 22/Bjergerlav 1 og havde ikke de nævnte børn. Den rigtige er Vilhelm Andreas Jensen (1879-), væver, Bjergerlav 8, gift med Emma Emilie Assersen (1881-)
[210] Ellen Vilhelmine Bredaline Jensen (1905-).
[211] Dina Emilie Bredahline Jensen (1913-), gift Lunow.
[212] Peter Cornelius Larsen (1872-1925), fisker, Bjergerlav 6, gift med Anna Mathilde Riber (1873-1942). De fik 13 børn, men den ældste døde som 7-årig.
[213] Ejnar Peter Rudolf Larsen (1911-).

Så var der også Elisenborg[214], hvor der var keglebane, og den blev brugt meget. Manden, der ejede det dengang, hed Carl Borg[215], han havde 3 hunde, som blev kaldt Bøf, Cotelet og Frikadelle. Men just som han gik og skænkede øl op, ja, så gik han hen og holdt bryllup[216] med Johanne Bergh[217] fra Vognmagergade, hendes far[218] var vragfisker.

Fisker Chr. Nielsens[219] mor[220] kunne man altid finde nede mellem stejlerækkerne, hun pillede camilleblomster og fjer, men det var især dunene hun brugte til nogle meget fine puder.

Ved siden af dem boede Trine Theis[221], som havde et lille brødudsalg, det var Schulstads maltbrød og franskbrød, hun solgte. Hendes søn Theis[222] kom en overgang til at arbejde sammen med min mand, som også var tømrer.

Efter dem boede Schwartz[223], som var blegere.

Fodboldholdet i Dragør bestod dengang blandt andet af 4 brødre. Forældrene til de drenge havde dengang et håndkøbsapotek på hjørnet af Strandlinien og Magstræde. Carl[224], Ejner[225], Ernst[226] og Richard[227]. En bror til dem hed Oluf[228], men jeg ved ikke, om han spillede fodbold. Så var der Georg Westphal[229], 2 brødre Schmidt[230] fra Mariehøj, Peter Møller[231], Robert Værling[232]. Resten af holdet kender jeg ikke.

Tilskuerpladsen til fodboldbanen var dengang på en skrænt med græs, hvor vi sad og så på dem, det var jo gratis.

Richard Andersen var den, som »bar« Boldklubben dengang. Formand, kasserer, aktiv fodboldspiller ved siden af sin profession som maler. Han fik tid til det hele. Han fik den

---

[214] Engvej 2/Kastanie Allé 1
[215] Carl Louis Borg (1880-1959), restauratør, gift med Marchen Jansen (1884-1925). Ejer af "Elisenborg" 1921-1936.
[216] Muligvis, men så blev det en bedre fodrejse. Brylluppet stod i Tårnby Kirke 1931 efter lysning i Dragør.
[217] Johanne Bergh Steffensen (1910-), Vognmandsgade 2/Vestgrønningen 14.
[218] Johannes Bergh Steffensen (1877-1935), skibsfører, gift med Ane Kirstine Jensen (1872-1940).
[219] Christian Carl Nielsen (1880-), fisker, Bymandsgade 36, gift med Karne Lovise Larsen (1877-1926).
[220] Ane Niels Sundbyes (1841-1923), Bymandsgade 36, enke efter arbejdsmand Carl Nilsson (1840-1881). Han døde af kopper.
[221] Trein Theis Jacobsens (1858-), Bymandsgade 32-34, enke efter fisker Erik Johansen (1858-1903).
[222] Theis Gerhard Johansen (1894-), tømrermester, Bymandsgade 32-34.
[223] Anna Petroline Kromann (1870-), Bymandsgade 30, enke efter bleger Julius Peter Schwartz (1874-1913).
[224] Carl Herman Andersen (1901-), elektriker, Kampensgade 4/Strandlinien 21
[225] Ejnar Guldborg Andersen (1898-), maskinist, Kampensgade 4/Strandlinien 21
[226] Ernst Jens Andersen (1902-), kontorelev, Kampensgade 4/Strandlinien 21
[227] Richard Peter Andersen (1892-1965), maler, Kampensgade 4/Strandlinien 21
[228] Otto Johannes Andersen (1896-)
[229] Georg Heinrich Westphal (1901-), bagersvend, Badstuevælen 16/Bodestræde 7.
[230] Robert Emil Schmidt (1902-) og Georg Alfred Schmidt (1904-), villa "Mariehøj", Vestgrønningen 27.
[231] Peter Henrik Møller (1904-), Stationsvej 9/Løkkevej 1. Senere optiker.
[232] Robert Henry Værling (1902-), Chr.Mølstedsgade 7. Senere maskinmester.

store guldmedalje sent, men det var måske mere, end han havde fortjent. Han blev også Dragørs første æresborger.

Det var meget spredte glimt fra min tid som barn og ung pige i Dragør. Meget vand er løbet i stranden siden dengang, jeg er i dag 75 år og husker fortsat min. barndomsby. Gadenavnene er måske blevet ændrede siden da, men for mig er der ingen problemer med at finde rundt i byen, selv om jeg jo har været bosat i Tårnby i 53 år.

Kaffe i haven på Bastiansmindevej, ca 1963.

Personliste

			side
Algreen, Anna Marie	1886-	gift Palm	19
Algreen, Martin Ludvig Frederik	1856-1938	født i København	19
Andersen, Anders Hans	1888-	født i Glostrup	22
Andersen, Carl Herman	1901-		30
Andersen, Ejnar Guldborg	1898-		30
Andersen, Ernst Jens	1902-		30
Andersen, Jens Andreas	1870-		14
Andersen Jens Peter	1874-		20
Andersen, Olivia Ferdinande	1860-	gift Svendsen	17
Andersen, Otto Johannes	1896-		14,30
Andersen, Richard Peter	1892-1965		30
Andersen, Verner Rudolf	1907-		20
Arnesen, Niels Frederik	1874-1940		20
Assersen, Emma Emilie	1881-	født i København Ø	29
Bacher, Trein Willum	1872-1938	født i Store Magleby	22
Bahr, Anna Wilhelmine Marie	1866-	født i Flensburg	11
Bendt Mortensens, Ane	1861-1943	gift Jansen	14
Bendt Mortensens, Kirsten	1858-1933	gift Malm	19
Bentsen, Bent Peder	1862-1921	født i Skovshoved	19
Bertel Mørchs, Mathilde	1860-1938	gift Schubert	21
Bleeg, Elly Rigmor	1908-		17
Blixen, Karen	1885-1962		17
Borg, Carl Louis	1880-1959		30
Bothmann, Juliane Sophie	1848-1923	gift Riber	19
Buch, Hilda Vilhelmine Julie Børgesen	1903-	født i København N	23
Buch, Theodor Julius	1865-1932	født i København K	23

Bøgvald, Ellen Nikoline	1907-	gift Wendelboe	20
Bøgvald, Helga Magdalene	1909-	gift Andersen	20
Bøgvald, Jacob Jensen	1875-		20
Bøgvald, Margrethe Kristine	1905-	gift Skaaning	20
Børgesen, Hilda Vilhelmine Julie	1871-1942	født i København	23
Carl Bertelsens, Grith	1840-1914	gift Larsen	21
Christensen, Benedikte Sofie Marie	1878-	født i Sundbyvester	20
Christensen, Karl	1891-1966	født i Præstø Amt	14
Christensen, Aage Henrik	1917-1991		14
Christian X, konge	1870-1947		18
Christian Stein Larsens, Kirsten	1852-1939	gift Jans	26
Christoffersen, Astrid Kirstine	1906-	adopteret Passer	7
Christophersen, Oluf Ferdinand	1875-		12
Corneliussen, Karen Kamilla	1902-	født i Store Magleby	14
Corneliussen, Martin Svend	1909-	født i Store Magleby	22
Corneliussen, Niels	1860-1932	født i Viberup	18
Dirch Petersens, Ane	1853-1940	født i Store Magleby	**4**,9,16,20
Elley, Juliane Mathia Christiane	1868-	født i Horsens	22
Espensen, Marcus	1850-1935	født i Skodborg, Slesvig	28
Frennesson, Frederik Lars	1872-1924	"Frandsen"	19
Frid, Nils Petterson	1869-1949	født i Skåne	7,11,20
Greisen, Marie Christine	1882-	gift Palm	6
Grubb, Emma	1857-	født i Sverige	11
Hagen, Georg Jørgen Johan	1886-	født i Sundbyvester	21
Hans Nielsen Jeppesens, Marie	1852-1939	gift Mørch	23
Hans Nielsen Frederiksens, Grith	1836-1923	gift Schmidt	20
Hans Westermanns, Benthe	1837-1926	gift Axel	7,20
Hansen, Anna Louise Benedikte	1886-	født på Christianshavn	20
Hansen, Carl Anton	1866-1923	født i Århus Amt	22

Hansen, Christian	1882-1943	født i Halsskov	20
Hansen, Ebbeline Marie	1859-	født i Ribe Amt	7,17,24,28
Hansen, Gerda Karla	1908-2005	gift Schwartz	20
Hansen, Hans	1881-	født i Store Magleby	19
Hansen, Hans Thorvald Oskar	1885-	født i Næstved	17
Hansen, Peter	1863-1941	født i Skovshoved	12,19
Hansen, Viktor Bernhard	1886-	født i København	17
Hein, Berthe Kirstine	1872-	gift Steffensen	16
Hein, Niels Hansen	1826-1902		16
Hersom, Anna Sophie Petrea	1867-		10
Holte, Hanne Jensine	1877-	gift Arnesen	20
Isbrandtsen, Hans Julius	1891-1953		23
Jacob Tønnesen Capitains, Ane	1851-	gift Strømberg	7
Jan Jensens, Grith	1860-1925	gift Lorentzen	21
Jans, Agnes Sigrid	1909-		21,25
Jans, Alfred Cornelius	1877-1967		24,25
Jans, Grete Henrik	1872-		11
Jans, Hendrik Crillesen	1851-1934		26
Jans, Henry Orla Jensen	1905-		12
Jans, Marchen Henrik	1868-	gift Magleby	11
Jans, Nelly Henriette Cathrine	1882-1931	gift Hagen	21
Jans, Niels Henrik	1874-		20
Jans, Ole Julius	1871-1950		21,25
Jansen, Olga Alvilda	1893-	gift Andersen	14
Jens Nielsens, Niel	1863-1943	gift Kromann	9,27
Jensen, Anders Jens Peder	1873-	født i Sletten	19
Jensen, Ane Kirstine	1872-1940	født i Aalborg Amt	30
Jensen, Anna Henriette	1875-	gift Bager	8
Jensen, Arthur Axel	1891-	født på Christianshavn	14,16

Jensen, Dina Emilie Bredahline	1913-	gift Lunow	29
Jensen, Ellen Vilhelmine Bredaline	1905-		29
Jensen, Erik Kristian Frederik	1908-		24
Jensen, Holger Cornelius	1900-	født i Kastrup	7
Jensen, Jens Peter	1867-1934	"Silde-Jens"	8
Jensen, Lars	1892-		8
Jensen, Palm Royel	1920-		25
Jensen, Peter Emil	1869-1938	født i Skovshoved	19
Jensen, Sigfred Laurits	1884-1943		29
Jensen, Vilhelm Andreas	1879-		29
Jeppesen, Nicoline Jensine	1861-1929	gift Isbrandtsen	23
Johansen, Erik	1858-1903	født i Tårbæk	30
Johansen, Theis Gerhard	1894-		30
Juncher, Mathilde Andrea	1881-	gift Bøgvald	20
Jørgensen, Mathilde Petrine	1886-	gift Mikkelsen	29
Kiertmann, Christian Laurentius	1882-	født i København	8
Kindler, Margrethe Hansine	1887-	gift Passer	7,8
Klingenberg, Agnes Vilhelmine	1906-		22
Klingenberg, Hans Henrik	1865-1938		22
Kromann, Anna Petroline	1870-	gift Schwartz	30
Kromann, Bertel Julius	1873-1958		20
Kromann, Jens Christensen	1903-		9,27
Kromann, Peter Olsen	1861-1935		29
Kromann, Peter Petersen	1839-1917		20
Kromann, Thorvald Peter	1892-		29
Krøjer, Karen Mathilde Christine	1890-	gift Kromann	20
Krøyer, Anna Nielsine	1886-1943	gift Svendsen	29
Larsen, Anna Elsine	1864-1928	gift Hansen	12,19
Larsen, Bodil Kirstine	1894-	født i Hvissinge	22

Larsen, Carl Jan Mathias	1880-		20
Larsen, Carl Laurits	1883-	født i Ullerup	12
Larsen, Carla Anna Caroline	1908-	født i Århus	20
Larsen, Ejnar Peter Rudolf	1911-		29
Larsen, Grethe Caroline	1866-1934	gift Frennesson	19
Larsen, Jan Jansen	1838-1923		21
Larsen, Karne Lovise	1877-1926	gift Nielsen	30
Larsen, Laura Olivia	1868-	gift Palm	19
Larsen, Maria Jensine Petrine	1874-	født i Holbæk Amt	20
Larsen, Mathilde Hansine	1876-1923	gift Jensen	19
Larsen, Peter Cornelius	1872-1925		29
Leth, Caroline Dorthea	1883-	gift Larsen	20
Lorentzen, Johan Christian	1858-1905		21
Lorentzen, Thomas Christian	1882-		21,27,28,29
Lundkvist, Anna Gerda	1886-	født i Tømmerup	16
Madsen, Peter Thorvald	1873-		26
Madsen, Viktor Immanuel	1874-1920		7
Magleby, Ellen Maria	1905-	gift Møller	11
Magleby, Jan Julius	1868-1926		11
Magleby, Pavla Marie	1907-		10
Magnusdotter, Amanda	1881-1920	født i Småland	19
Malm, Christian Petersen	1860-1928		19
Malm, Jacob Peter	1859-1937		6
Mangor, Anna Petrine	1862-	gift Malm	6
Mangor, John Henrik	1876-		29
Mikkelsen, Ejnar Gerhard	1908-		29
Mikkelsen, Mikkel Peter	1879-1939	født i Århus Amt	29
Mogensen, Anna Margrethe	1864-	gift Kromann	29
Mortensen, Albert Bendt	1866-1930		14

Mortensen, Asta Johanne	1908-		14
Munch, Kirstine Laurine	1873-	gift Riber	7,20
Møller, Arnold Peter	1876-1965	født i Store Magleby	23
Møller, Peter Henrik	1904-		11,30
Mørch, Dirch Jansen	1841-1924		10
Nicolaisen, Christen	1857-1944		23
Nicolaisen, Else	1905-2001	gift Arnbo	23
Niels Strøes, Inger	1851-1928	gift Algreen	19
Niels Strøes, Marchen	1849-	gift Magleby	10
Niels Nielsen Sundbyes, Ane	1841-1923	gift Nilsson	30
Nielsen, Christian Carl	1880-		30
Nielsen, Emma Christine	1871-	gift Jensen	19
Nielsen, Niels Carl	1866-1941		19
Nilsson, Carl	1840-1881	født i Sverige	30
Ole Hansen Jans', Marchen	1848-1929	gift Weichardt	21
Ottosen, Gerda Johanne	1908-		17
Palm, Anna Henriette	1875-1954	gift Petersen	22
Palm, John Cornelius	1872-1943		19
Palm Steffen, Adrian	1904-	født i København Ø	20
Passer, Jan Edvardsen	1865-1931		7,8,27
Pedersen, Peder	1875-1915	født i Ballerup	18
Peter Madsens, Johanne	1852-1924	gift Trønninge	5
Peter Pouls, Sass	1842-1929	gift Kromann	20
Petersen, Agth	1878-1943	født i Store Magleby	7,11,20
Petersen, Ane Adriane	1893-1989	gift Svendsen	27
Petersen, Asta Palm	1910-	gift Corneliussen	22
Petersen, Christian Conrad	1864-		22
Petersen, Cornelius Adrian	1891-1976		14

Petersen, Ehm Hans	1880-1965	født i Store Magleby	2,4,**5**,**6**,7,10,11,12, 13,20,26,27,29
Petersen, Ehm Margrethe	1905-	gift Lund	5,14,20.22
Petersen, Emma Margrete	1897-1979	født i Store Magleby	7,11,14
Petersen, Hans Adrian	1884-1942		16,26
Petersen, Hans Isbrandt	1885-1924	født i Store Magleby	11,12,13,28
Petersen, Hans	1850-1910	født i Store Magleby	**4**
Petersen, Henrik Crilles	1912-1975		8,11,23,24,25,28,29
Petersen, Jan Jacobsen	1827-1914		27
Petersen, Jenny Hansine	1908-	1930 gift Johnsen	2,**3**,**9**,**12**,**31**, og alle andre sider
Petersen, Johan Jens	1866-1932		19
Petersen, Leudo	1872-	gift Stephensen	16
Petersen, Marchen Peter	1887-1969	født i Store Magleby	11,12,13,28
Peter Schmidts, Ane	1868-1953	gift Wieder	23
Petersen, Niel	1872-	født i Store Magleby	18
Petersen, Pedro Johan Ole	1911-		19
Petersen, Peter Crilles	1882-1966	født i Store Magleby	2,**5**,**6**,20,21,26, 27,29
Petersen, Peter Lavrits	1870-1921	født i Kastrup	22
Petersen, Theodora Henriette	1864-1934	født i Kyndby	22
Petersen, Wilhelmine Marie	1863-1942	gift Schmidt	28
Rasmussen, Arthur Carl	1880-	født i Bagsværd	19
Rasmussen, Bernhardine Betty Gustava	1861-1940	født i Nykøbing Falster	17
Rassow, Laura Hulda Oline	1879-1922	født på Grønland	21
Riber, Anna Mathilde	1873-1942	gift Larsen	29
Riber, Else Rigmor	1913-	gift Omsaa	20
Riber, Jens Mathias	1911-1933		20
Riber, Julius Christian Jensenius	1883-		12

Riber, Peter Jacob	1875-		7,20
Riber, Theis Bertelsen	1848-1927		19
Riber, Aage Johannes	1913-		20
Roede, Thora Ammitzbøll	1897-	født i København	23
Rossing, Hedevig Marie	1886-	født i Stubbekøbing	23
Sadolin, Gunnar Asgejr	1874-1955	født i Valløby	25
Sadolin, Henning	1906-	født i Foulum	23
Sadolin, Knud	1878-1960	født i Valløby	23
Schink, Alfred Henrik	1890-		18
Schink, Peter Martin	1883-1971		18
Schmidt, Alfred Lauritz	1861-1954		28
Schmidt, Anders Peter	1862-1932		8
Schmidt, Geert Jensen	1839-1921		9,10,26
Schmidt, Georg Alfred	1904-		30
Schmidt, Gertrud Zibrandt	1869-		20
Schmidt, Julius Palm	1877-1913		9
Schmidt, Leisbeth Jens	1843-1900		27
Schmidt, Marie Kristine	1890-	gift Bothmann	8
Schmidt, Niel Jens	1847-1934		5,9,10,26,27
Schmidt, Palm	1907-1986		9,10
Schmidt, Robert Emil	1902-		30
Schmidt, Thora Amalie	1886-1971	gift Hansen	20
Schubert, Eduard Christian	1853-1916		21
Schwartz, Adelaide Mathilde	1860-1941	gift Bentsen 19	
Schwartz, Julius Peter	1874-1913		30
Selborn, Clara	1916-2008	født i København N	17
Skaaning, Oskar Johannes	1903-		20
Steffensen, Johanne Bergh	1910-	født i Aalborg Amt	30
Steffensen, Johannes Bergh	1877-1935	født i Hjørring Amt	30

Strømberg, Anna Kristine Emma	1879-		6
Svend Jansens, Trein	1856-1923	gift Sørensen	24
Svendsen, Jakob Villum	1890-1927	født i Store Magleby	27
Svendsen, Egon Willy Krøjer	1913-		29
Svendsen, Johannes Emilius	1885-	født i København V	29
Svendsen, Marchen Christine Johanne	1908-	gift Henriksen	29
Sørensen, Agnes Petrine	1884-1962	gift Jans	24
Sørensen, Anders Peter	1854-1938		24
Sørensen, Anna May Bille	1915-	gift Steffensen	20
Sørensen, Conni Luise Bille	1924-		20
Sørensen, Dirch Peter	1865-		9
Sørensen, Georg Lavrits	1888-		24
Sørensen, Minna Benedikte Bille	1913-		20
Sørensen, Ragnhild Eleonora Bille	1921-		20
Sørensen, Tove Elisabeth Bille	1917-	gift Egerod	20
Sørensen, Ulla Christine Sofie Bille	1909-	født i Køge	20
Sørensen, Xenia Agnete Bille	1919-		20
Sørensen Kjær, Søren	1879-	født i Aalborg Amt	12,26
Theis Jacobsens, Trein	1858-	gift Johansen	30
Theisen, Anna Henriette Marie	1880-		7,28
Theisen, Julie Augusta	1885-1918		23
Thejsen, Carl Herman Friis	1908-		7,24
von Sehested, Andreas	1877-1959	født i Viborg Amt	16
Walløe, Knud Hansen	1813-1894		24
Weichardt, Eduard Martin	1888-		21,29
Weichardt, Johan Georg Wilhelm	1846-1891		21
Westphal, Georg Heinrich	1901-		30
Wieder, Ida Angelika	1902-	gift Sadolin	23
Wieder, Wilhelm Carl Gustav	1866-1939	født i Preussen	23

Wilhelmina, dronning	1880-1962	**13**
Wærling, Robert Henry	1902-	30

Steder

Der erindres om, at Store Magleby følger den sædvanlige skik, at ulige numre er i venstre side af vejen, lige numre i højre, mens Dragør er en af de få byer, hvor det er omvendt.

		side
Alleenlyst, Kirkevej, Store Magleby	nedbrændt	27
Anlægget		10,23
Badstuevælen 4		9,27
Badstuevælen 5		23
Badstuevælen 12		23
Bagergangen		8,21,26
Bagergangen 1/Strandstræde 10		16,26
Bjergerlav 1/Vestgrønningen 22		24,29
Bjergerlav 2/Vestgrønningen 20		24
Bjergerlav 3		29
Bjergerlav 5		29
Bjergerlav 6		29
Bjergerlav 8		29
Bjergerlav 10		29
Bjergerlav 11		29
Blegen		17
Blegerstræde 6		17
Blushøj		10
Bodestræde 3		6,14
Blegerstræde 9/Bymandsgade 7	Søndre Skole	7,17
Bymandsgade 3/Rønne Allé 20		6
Bymandsgade 7/Blegerstræde 9		7,17
Bymandsgade 17/Skipperstræde 20		21

Bymandsgade 20/Sønderstræde 10		12,13
Bymandsgade 27/Strandstræde 37		12
Bymandsgade 30		30
Bymandsgade 32-34		30
Bymandsgade 36		30
Byskriverstræde 4		14
Byskriverstræde 6/Søgade 2		14
Chr. Mølstedsgade 7		30
Chr. Mølstedsgade 17		15
Deventergade 1/Strandstræde 14		19
Dragørfortet		5,6,18,24
Dragørgård	nedrevet	7
Dragørhjørnet	nedrevet	14
Drogden Fyr		18
Engvej 2/Kastanie Allé 1	"Elisenborg"	30
Engvej 20	"Enggården"	23
Fiskergangen		5,10,19,26
Fluepapiret		24,28
Fogdens Plads 3/Lodsstræde 15		22
Gothersgade	1930 von Ostensgade, se der	
Gadegrund på Strandlinien ved Smedebakken (matr. 328)		21
Gadegrund i Zytfensgade (matr. 310)		10,**11**
Grønnevej 1/Vestgrønningen 19		22
Havnesmedjen		9
Hollandsfed 3/Strandstræde 9		12,26
Hollandsfed 6		5
Hovedgaden 19, Store Magleby		14,18
Hovedgaden 23, Store Magleby		18
Hovedgaden 38, Store Magleby	nedrevet	16

Jan Timanns Plads 4/Lybækstræde 1		21
Jens Eyberts Plads 1/von Ostensgade 15		6
Kampensgade 1/Strandstræde 6		21,25
Kampensgade 4/Strandlinien 21		14,30
Kastanie Allé 1/Engvej 2		30
Kastruplund, Kastrup		24
Knudens Bro		24,28
Kongevejen 21		23
Lille Grønnegade	1930 Bjergerlav, se der	
Lille Kongensgade	1930 Bymandsgade, se der	
Lillegade 2		7
Linde Allé 11		28
Lodsstræde 4	"Pedersminde"	27
Lodsstræde 15/Fogdens Plads 3		22
Lundehuset, Store Magleby		7
Lundevejen, Store Magleby		14
Lybækstræde 1/Jan Timanns Plads 4		21
Lybækstræde 6/Nørregade 17		28
Magstræde 4/Strandlinien 15		8
Magstræde 8/Strandgade 32		25
Mindegården, Hovedgaden 23, Store Magleby		18
Møllegade 11, Store Magleby	"Frids Gård"	7,11,14,17,**18**,20
Nordre Strandvej 1A/Nordre Tangvej 2	"Fyrbakken"	23
Nørregade 15		8
Nørregade 17/Lybækstræde 6		28
Rytterhullet		17,21
Rønne Allé 16/Vestgrønningen 29	"Solhjem"	23
Rønne Allé 17/Vestgrønningen 31	"Rytterhøj"	23
Sandagergård, Fælledvej, Store Magleby		17

Skipperstræde 20/Bymandsgade 17		21
Skyllebroen 3/Strandlinien 53		19
Slippen		6
Slippen 3/von Ostensgade 12	"Volmerhus"	10
Smedegangen/Strandstræde 16		19
Stationsvej 2-6	"Højerup", nedrevet	8,14,23
Stationsvej 8		23
Stationsvej 13A	"Nørrebo"	22
Stautz Allé, Store Magleby		21
Store Grønnegade	1930 Chr. Mølstedsgade, se der	
Stormgade 2/Vestgrønningen 36	"Walløehus"	24
Stormgade 4		21
Strandgade 2/Vestgrønningen 16		21
Strandgade 7		24
Strandgade 23		20
Strandgade 30	Dragør ny Kro	7,27
Strandgade 32/Magstræde 8		25
Strandgade 34-36/Strandlinien 17		8
Strandlinien 9	Strandhotellet	17
Strandlinien og Havnepladsen		8,21
Strandlinien 15/Magstræde 4		8
Strandlinien 17/Strandgade 34-36		8
Strandlinien 21/Kampensgade 4		14,30
Strandlinien 33/Zytfensgade 6		11
Strandlinien 35/Zytfensgade 3		**11**
Strandlinien 39/Fiskergangen		5,10,26
Strandlinien 43		19
Strandlinien 45		6,17
Strandlinien 47		6

Strandlinien 53/Skyllebroen 3			19
Strandstræde 6/Kampensgade 1			21,25
Strandstræde 8		"Trappen"	20,**26**
Strandstræde 9/Hollandsfed 3			12,26
Strandstræde 10/Bagergangen 1			16,26
Strandstræde 14/Deventergade 1			19
Strandstræde 13/von Ostensgade 33			20
Strandstræde 15			7,20
Strandstræde 16/Smedegangen			19
Strandstræde 17			7,20
Strandstræde 18/Zytfensgade 2			19
Strandstræde 19	gl. no. 13.		2,5,20,21,23
Strandstræde 20/Zytfensgade 1			19
Strandstræde 21	gl. no. 15.		17,20
Strandstræde 23			20
Strandstræde 24			19
Strandstræde 25			20
Strandstræde 26/Fiskergangen			19
Strandstræde 27			20
Strandstræde 28			19
Strandstræde 29			20
Strandstræde 30			19
Strandstræde 31			20
Strandstræde 32			19
Strandstræde 33			20
Strandstræde 37/Bymandsgade 27			12,19
Strandstræde 39			19
Strandstræde 41/Søgade 6			19
Søgade 2/Byskriverstræde 6			14

Søgade 6/Strandstræde 41		19
Sønderstræde 10/Bymandsgade 20		12,13
Søndre Skole		7,17
Toldergade 2-4	"Dragørgård" nedrevet	7
Torvet	1930 Badstuevælen, se der	
Trappen Strandstræde 8		20,26
Tulipangade	1930 Zytfensgade, se der	
Ulspilsager 17, Store Magleby		14
Ulspilsager 67, Store Magleby		14
Ulspilsager 85, Store Magleby		14
Vestgrønningen 3		17
Vestgrønningen 5	"Den gule Skole"	22
Vestgrønningen 8		7
Vestgrønningen 11	"Den røde Skole"	7,28
Vestgrønningen 14/Vognmandsgade 2		30
Vestgrønningen 16/Strandgade 2		21
Vestgrønningen 18/Strandgade 1		25
Vestgrønningen 19/Grønnevej 1		22
Vestgrønningen 20/Bjergerlav 2		24
Vestgrønningen 22/Bjergerlav 1		24,29
Vestgrønningen 27	"Mariehøj"	30
Vestgrønningen 29/Rønne Allé 16	"Solhjem"	23
Vestgrønningen 31/Rønne Allé 17	"Rytterhøj"	23
Vestgrønningen 36/Stormgade 2	"Walløehus"	24
Vierdiget		24
Vognmagergade	1930 Vognmandsgade, se der	
Vognmandsgade 2/Vestgrønningen 14		30
von Ostensgade 12/Slippen 3	"Volmerhus"	10
von Ostensgade 15/Jens Eyberts Plads 1		6

von Ostensgade 28		16
von Ostensgade 31		10
von Ostensgade 33/Strandstræde 13		20
Walløes Havn		24
Zytfensgade 1/Strandstræde 20		19
Zytfensgade 2/Strandstræde 18		19
Zytfensgade 3/Strandlinien 35	"Tulipanhuset"	**11**
Zytfensgade 6/Strandlinien 33		11