

LAUEGAARDS-FAMILIEN

og den deri indgiftede slægt

LAUEGAARDS-FAMILIEN

OG DEN DERI
INDGIFTEDE SLÆGT



MAJOR HANS MADSEN KOEFOED
LAUEGAARD I AAKER PAA BORNHOLM
OG HANS HUSTRU
MAREN KIRSTINE SONNES
EFTERKOMMERE



FEMTE UDGAVE
VED
O. E. SONNE

MCMLVII

SAMFUNDET OG HJEMMET FOR VANFØRES BOGTRYKKERI
KØBENHAVN

FORKORTELSER

f.	født
d.	død
s. †	holdt skifte
s. a.	samme aar
g.	gift med
gg.	anden gang gift med
R.	Ridder af Dannebrog
D. M.	Dannebrogsmænd
F. M.	Fortjenstmedaille
Bp.	Jul. Bidstrups stamtavle over familien Koefoed A
sg.	Selvejergaard
vg.	Vornedgaard
s.	side

Forord

»Lauegaards-Familien og den deri indgiftede Slægt« blev samlet og udgivet af farver og borgerkaptajn O. E. Sonne (A 3), Nexø, i 1878. Anden udgave blev udgivet i 1904 af lektor P. A. Larsen (A 5 B 11), Rønne. Første og anden afdeling blev da omarbejdet efter Julius Bidstrups stamtavle over familien Koefoed A (1886).

Tredie, fjerde og nu femte udgave er udgivet af amtsforvalter O. E. Sonne (A 3 B 6 C 1), nu Helsingør, i henholdsvis 1924, 1940 og 1957. I tredie udgave blev oversigten over børnene A 1–A 12's ægtefællers slægter udeladt, men der blev indsat billeder af stamgaarden og af stamfædrene og disses børn A 1–A 12 med ægtefæller i det omfang, det lykkedes at fremskaffe fotografier. I fjerde udgave blev medtaget en kort beretning om familiefesternes oprindelse og forløb gennem tiderne, hvorhos der blev indsat nogle breve fra stamfaderen major Koefoed til hans unge hustru. Til tredie afdeling blev der udarbejdet et navneregister.

I den her foreliggende femte udgave er der yderligere indsat billeder af 2. slægtled (B'erne), og der er indføjet en historisk oversigt over stamgaarden, affattet af bogtrykker N. Chr. Stangegård, samt meddelt oplysning om det i 1952 dannede »Lauegaardsfamiliens Slægtsfond«.

Alle, der har ydet mig hjælp ved denne udgave, bedes modtage min bedste tak, og ganske særlig takkes bogtrykker N. Chr. Stangegård for det gode og gnidningsløse samarbejde under bogens fremstilling. Familierepræsentanterne takkes for deres bistand saavel nu som ved de aarlige indberetninger.

Afslutningsdatoen er 1. juli 1957.

Helsingør, i juli 1957.

O. E. Sonne.



STAMFORÆLDRENE

fotograferet i 1864

Stamforældrene

STAMFADEREN, MAJOR HANS MADSEN KOEFOED, blev født paa 34. sg. Lauegaard i Aaker d. 18. marts 1792; i en alder af 17 aar blev han sekondløjtnant ved Bornholms milits, i 1818—19 gennemgik han en uddannelse paa officersskolen i Næstved, hvorefter han vendte tilbage til den bornholmske milits, hvor han efterhaanden avancerede til tjenstgørende major ved dragonerne i 1855; han tog sig afsked som officer i 1863. (R.).

Han blev d. 21/9 1816 gift med STAMMODEREN, MAREN KIRSTINE SONNE, født paa Risegaard i Aaker d. 9/6 1797, se nærmere om hendes afstamning nedenfor s. 9.

I de første aar boede de unge hos hans forældre paa Lauegaard; i 1822 købte han 7. sg. Tjørnebygaard i Poulsker, som han solgte, da han i 1832 overtog fædrenegaarden. Denne afstod han i 1863 til sin yngste søn Christian Albert Koefoed, og de flyttede til Aakirkeby, hvor de boede til deres død, der for ham indtraf 17/4 1868 og for hende d. 24/11 1869. Deres grav er paa Aaker gamle kirkegaard, tæt syd for kirkens vaabenhusedør, med et højt monument af sandsten, der bærer et marmorkors med en hvilende due.

H. M. Koefoed var stænderdeputeret til stænderforsamlingen i Roskilde 1841—47, og han var Aakirkebykredsens første repræsentant i folketinget i een valgperiode 1849—52. Han var i aarene 1840—52 formand for sogneforstanderskabet i Aaker, og han var i en aarrække formand for foreningen »Hesteavlens Fremme«, indtil foreningen i 1847 synes sammensluttet med Bornholms landøkonomiske Forening, hvoraf han i 1860 blev udnævnt til æresmedlem.

Stamfaderen var stor og kraftig af skikkelse med en myndig og værdig optræden uden mange ord; det fortælles, at han omkring 1830 ved sin rolige og myndige optræden hindrede en planlagt gentagelse af optøjer mod Adolf Sonne, Loftsgaard, der havde vakt harme ved at ville sætte hegn om sine marker; det var paa den tid skik og brug efter høst at lade kreaturer gaa til græsning uden hensyn til markskel. Han var tillige nøjsom og sparsommelig; naar

han som rigsdagsmand ved samlingens begyndelse rejste til København, medbragte han en fjerding spegesild til eget brug. Han blev da ogsaa en formuende mand; ved salget i 1863 ejede han Lauegaard gældfrit, selv om han efter sigende havde givet sine mange børn udstyr og medgift til en samlet værdi af mere end 3 gange gaardens værdi.

Til yderligere belysning af ham som menneske skal til slut anføres et par smaaatræk:

Hans hustru havde engang under hans fraværelse vævet et gulvtæppe og lagt det paa gulvet i den bedste stue; i stedet for at blive glad, da han saa det, udbrød han: »Ded tæppet maa du tå væk, moer; jå vil inte trø paa toj, naar monga fattia mænjesker fryza«.

Han holdt strengt paa, at dørene ikke maatte laases om natten, idet han sagde: »Sjikkelia folk ska hå lov aa komma inj, aa skarnsfolk komma inj livæl«.

★

Om stamfaderens nedstamning fra den mand, der i Julius Bidstrups stamtavle over familien Koefoed A staar som stamfader, kan efter denne stamtavle anføres følgende:

- I. *Mads Jensen Koefoed* (Bp. 1), født i Hasle, handelsmand og ejer af Lille Haslegaard, g. Elisabeth Olufsdatter. 4 børn, hvoriblandt:
- II. *Jens Madsen Koefoed* (Bp. 1), f. 1481, d. 1519, kom i 1496 i tjeneste hos ærkebiskop Birger i Lund, der med adelige privilegier nobiliterede ham for sin tro tjeneste, mandighed, forstand og udviste meriter. Adelsbrevet er dat. 14/6 1514. [C. F. Bricka anser dog med vægtige grunde dette adelsbrev for at være et falsum, jfr. hans artikel i *Historisk Tidsskrift*, 5 række, 4. bind, s. 699—712]. G. Johanne Thygesdatter, 5 børn, hvoriblandt:
- III. *Mads Jensen Koefoed* (Bp. 1), borgmester i Rønne. G. . . . , 2 børn, nemlig en datter og:
- IV. *Hans Koefoed* (Bp. 1), til Blykobbegaard i Nyker, betegnede sig selv som frimand 1608. G. . . . , 7 børn, hvoriblandt:
- V. *Peder Hansen Koefoed* (Bp. 2), f. 15/6 1598, d. 24/12 1648, kaptajn, raadmand og senere borgmester i Rønne (se iøvrigt bp. 2). G. 17/1 1619 Elisabeth Madsdatter Ravn, begr. 21/9 1685. 15 børn, hvoriblandt:
- VI. *Hans Pedersen Koefoed* (Bp. 4), d. før 1681, nævnes 1658 som tolder og raadmand og 1673 som borgmester i Rønne (se

iøv. Bp. 4). G. Mette Absalonsdatter Bagge, begr. 19/2 1690. 7 børn, hvoriblandt:

- VII. *Maren Koefoed* (Bp. 39), begr. 4/1 1745, 85 aar gl. s. † 7/1 s. a. G. Hans Christensen Piil, holtzførster, gdr., Pilegaard i Klemensker. 7 børn, hvoriblandt:
- VIII. *Mette Hansdatter Piil* (Bp. 55), g. Hans Madsen (søn af Mads Madsen, s. † 21/3 1690, gdr., Langemyregaard i Aaker, og Karen Pedersdatter, s. † 5/11 1684), f. c. 1678, s. † 1748, herredskaptajn, gdr., Langemyregaard, hvilken gaard han som rette arving blev tilkendt ifølge en otte mands dom, dat. 16/9 1690. 13 børn, hvoriblandt:
- IX. *Absalon Hansen Koefoed* (Bp. 56), f. c. 1710, s. † 25/10 1773, herredskaptajn, gdr., Lynggaard i Aaker, som hans første hustru arvede, siden Lauegaard i Aaker, som han købte 28/4 1761. G. Anna Hansdatter, s. † 28/4 1749, 5 børn. Gg. 16/3 1750 Bodil Olsdatter Weidemann, f. c. 1729, s. † 12/4 1774. 4 børn (Bp. 57—60), hvoraf den yngste var:
- X. *Hans Conrad Koefoed* (Bp. 60), f. 1767, d. 6/1 1829, gdr., Lauegaard i Aaker. G. Gjertrud Greiersdatter, f. 1764, d. 4/9 1840, 3 børn:
1. Bodil Kirstine Koefoed, f. 1790, d. 16/7 1822. G. Jørgen Hansen, gdr., Store Loftsgaard i Pedersker.
- XI. 2. HANS MADSEN KOEFOED (Bp. 60), ovenstaaende stamfader.
3. Mette Margrethe Koefoed, f. 31/12 1794, d. 28/8 1873. G. 26/1 1820 Marcus Ludvig Dam (søn af Philip Rasch Dam, f. 14/3 1738, byskriver i Aakirkeby, og Rebekka Marie Hjorth, datter af sognepræst Hjorth i Østermarie, og sønnesøn af kaptajn Christian Pedersen Dam, f. 6/11 1695 paa Christiansø), f. 13/11 1791, d. 25/6 1851, artillerikaptajn, Aakirkeby (Bp. 63).

★

STAMMODEREN, MAREN KIRSTINE SONNE, nedstammer, efter Julius Bidstrups stamtavle paa følgende maade fra ovennævnte IV *Hans Koefoed* til Blykobbegaard i Nyker. Blandt Hans Koefoeds 7 børn var, foruden ovennævnte V Peder Hansen Koefoed, tillige:

V a. *Mads Koefoed* (Bp. 115), s. † 2/11 1646, fik 5/2 1629 bestalling som landsdommer paa Bornholm, proprietær til Vellensgaard i Nyker og Eskildsgaard i Pedersker (se iøvrigt Bp. 115). G. Karen Jørgensdatter, s. † 20/9 1650. 6 børn, hvoriblandt:

- VI a. *Mads Madsen Koefoed* (Bp. 128), d. før 1665, proprietær, Eskildsgaard i Pedersker (se iøvrigt bp. 128). G. Anna Jensdatter (Datter af Jens Bendtsen og Karen Berildsdatter), begr. 14/10 1695, 80 aar gl., 4 børn, hvoriblandt:
- VII a. *Hans Madsen Koefoed* (Bp. 128), d. 1/11 1722, 82 aar gl., begr. 11/11 »med stor pomp«, kaptajn, proprietær, Eskildsgaard i Pedersker. G. Johanne Koefoed (datter af Hans Madsen K., kaptajn, proprietær, Koefoedgaard i Østermarie, og Karen Clausdatter Kjøller), begr. 13/8 1738, 79 aar 6 uger 1 dag gl., s. † 30/4 s. a. 4 børn, hvoriblandt:
- VIII a. *Karen Koefoed* (Bp. 128), begr. 18/1 1729, 41 aar gl., s. † 7/2 s. a. G. Edvard Olufsen Sonne (søn af Oluf Nielsen S., sognepræst til Østerlars og Gudhjem, og Maren Hansdatter Ancher, stamforældre til den bornholmske familie Sonne), d. 2-3/2 1727, 60 aar gl., begr. 10/2 s. a., s. † 18/3 s. a., løjtnant, gdr., Loftsgaard i Aaker. 3 børn, hvoriblandt:
- IX a. *Ole Edwardsen Sonne* (Bp. 129), begr. /12 1765, 56 aar gl., s. † 10/1 1766, løjtnant, gdr., Loftsgaard i Aaker. G. Karen Munch, 6 børn, hvoriblandt:
- X a. *Maren Kirstine Sonne* (Bp. 129), døbt 19/2 1744, begr. 3/3 1786, s. † 6/3 s. a. G. 31/7 1762 Hans Nielsen Riis, begr. 4/3 1782, 47 aar gl., s. † 6/3 s. a., gdr., Risegaard i Aaker. (Se iøvrigt Bp. 129). 8 børn, hvoriblandt:
- XI a. *Ole Hansen Edwardsen Sonne* (Bp. 129), f. 12/2 1767, d. 16/4 1810, løjtnant, gdr., Risegaard i Aaker. G. Anna Cathrine Mahler (datter af Lass Hansen M., sognepræst til Aaker, og Johanne Randers), f. 10/5 1772, d. 23/3 1847. 8 børn:
1. Hans Nicolai Sonne, f. 12/10 1792, d. 26/6 1840, artilleriløjtnant, Svaneke. G. Karen Kirstine Brandt. (Bp. 130).
 2. Lass Mahler Sonne, f. 17/3 1795, d. 2/1 1849, borgerkaptajn, snedker i Nexø, senere i Svaneke. G. 25/1 1821 Kirstine Margrethe Arboe (datter af Mathias Ipsen A., farver i Nexø, og Anna Marie Prah), f. 3/6 1796, d. 6/11 1871. (Bp. 130).
- XII a. 3. MAREN KIRSTINE SONNE (Bp. 131), ovenstaaende stammoder.
4. Niels Christian Randers Sonne, f. 1/1 1800, druknede 12/2 1823, styrmand. (Bp. 131).
 5. Johanne Marie Sonne, f. 18/1 1802, d. 29/6 1879. G. 1/2

- 1822 Hans Lyster, f. 7/11 1798, d. 14/9 1874, avlsbruger i Nexø. (Bp. 131).
6. Caroline Mathilde Nestved Sonne, f. 1/9 1804, d. 19/3 1875. G. 26/3 1826 Herman Hermansen Bohn, døbt 27/9 1793, d. 26/1 1846, møller i Nexø. (Bp. 131).
 7. Johan Sonne, f. 22/10 1806, d. 22/5 1883, købmand i Nexø. G. Ellen Elisabeth Mahler, d. 3/11 1836. Børn. Gg. 7/4 1837 Kirstine Marie Bohn (søster til ovennævnte Herman Hermansen Bohn), f. 18/8 1802, d. 9/1 1865. (Bp. 132).
 8. Edvard Olsen Sonne, f. 10/7 1809, d. 25/12 1884, gdr., Risegaard i Aaker, senere i Aakirkeby. G. 30/1 1833 Juliane Marie Marcher, d. 11/3 1848, 37 aar gl. Gg. 9/5 1856 Dorthea Christine Kofoed, f. Munch, f. 16/9 1812, d. 16/1 1895. (Bp. 132).

Stammoderens moder, Anna Cathrine Mahler, blev gift 2. gang med major Andreas Kofoed, f. 26/11 1785, d. 22/12 1871. Barn:

Ole Edvard Sonne Kofoed, f. 13/8 1813, d. 14/4 1890, sognepræst til Østerlars og Gudhjem. G. Johanne Jensine Heiberg Mahler, f. 5/1 1817, d. 29/4 1846. 2 børn (1. Constance Andrea Kofoed, f. 17/12 1843, 2. Johanne Jensine Mahler Kofoed, f. 13/4 1846, d. 7/6 1855). Gg. Adelheid Emilie Brandstrup, f. 14/10 1814, d. 28/1 1892. Ingen børn.

*

Stamforældrenes 12 børn (betegnet A 1—A 12) og deres efterkommere er opført paa de efterfølgende sider 13—111.

A 1 . Absalon Koefoed-Grenen



ABSALON HANSEN KOEFOED, f. 15/12 1816, d. 10/9 1887, g. 9/10 1841 BODIL CATHRINE JUUL, f. 10/7 1814, d. 28/9 1856, ingen børn, gg. 26/9 1859 MARTINE MARIE ENGEL, f. 30/8 1832, d. 10/5 1916: Børn B 1-B 6.

De boede først i nogle aar paa Hullegaard i Østermarie; senere var han avlsbruger i Aakirkeby og var i flere aar medlem af by-raadet.

Den første hustru var datter af gdr. Rasmus Hansen Juul (d. 30/4 1834, 55 aar gl.), Stangegaard i Aaker, i hans ægteskab med Anneke Munch f. Gregersdatter (d. 18/1 1829, 56 aar gl.), og den anden hustru var en datter af murer Mads Nielsen Engel (f. 14/10 1799, d. 8/12 1887) i Aakirkeby i hans ægteskab med Margrethe Marie Juul (f. 16/11 1808, d. 29/4 1895), der var en datter af ovennævnte R. H. Juul i hans ægteskab med Bodil Cathrine Hansdatter (f. 1781, d. 1812).

B 1. *Hans Nielsen Koefoed*, f. 30/8 1859, d. 16/10 1943, avlsbruger, siden 1920 rentier i Aakirkeby, g. 6/10 1916 *Dorthea Kathrine Rønne* (datter af avlsbruger Jørgen K. Rønne i Aakirkeby og Caroline Kofoed), f. 2/6 1881, d. 9/9 1920. Barn: C 1.



- C 1. Hans Jørgen Koefoed, f. 28/3 1918, møbelsnedker i Hilerød.
- B 2. *Adolf Conrad Koefoed*, f. 10/8 1861, d. 5/2 1866.
- B 3. *Ole Julius Koefoed*, f. 12/4 1863, d. 28/3 1867.
- B 4. *Madsine Cathrine Koefoed*, f. 11/10 1865, d. 17/3 1867.
- B 5. *Madsine Olive Koefoed*, f. 12/3 1868, d. 28/3 s. a.
- B 6. *Trine Bolette Koefoed*, f. 17/3 1869, d. 14/7 1949, g. 11/5 1894 *Nikolaj Julius Svendsen* (søn af gdr. Svend Pedersen, Sandegaard i Østerlars, og Ane Kirstine Runge), f. 10/5 1868, d. 12/4 1949, gdr., Ll. Munkegaard i Aaker indtil 1925, derefter rentier i Aakirkeby; han var i 2 perioder medlem af Aaker sogneraad og i en aarrække formand for bestyrelsen i Aakirkeby Bank, Bøsthøj andelsmejeri, Bornholms højskole og Bornholms valgmenighed. Børn: C 1-C 6.
-
-
- C 1. Asta Marie Svendsen, f. 10/4 1895, kommunelærerinde i Rønne indtil 1946, g. 31/1 1921 Ove Nielsen (A 10 B 2 C 4, se s. 85), f. 7/9 1894, d. 3/6 1924. 2 børn, se s. 85. Gg. 25/7 1934 Einar Just Petersen (søn af J. Petersen, gdr., Vindinge pr. Vejle, og Bodil Sørensen), f. 26/10 1899, kommunelærer i Rønne indtil 1946, derefter forstander for Løkken priv. Realskole indtil 1953, nu forstander for Holbæk priv. Realskole.
- C 2. Gerda Kirstine Svendsen, f. 22/11 1896, g. 17/7 1931 Vilmer Juul Nielsen (A 10 B 2 C 6, se s. 86), f. 21/1 1898. 4 børn, se s. 86.
- C 3. Svend Gunnar Svendsen, f. 20/11 1897, gdr., Ll. Munkegaard i Aaker, g. 12/9 1925 Esther Kærsgaard (datter af proprietær Jens K., Vamdrup, og Marie Sejersen), f. 22/7 1901. Børn: D 1-D 2.
- D 1. Johanne Marie Runge Svendsen, f. 24/12 1927, realeksamen i 1944.
- D 2. Thorkil Runge Svendsen, f. 6/10 1930, d. 20/3 1931.
- C 4. Sigurd Absalon Svendsen, f. 7/12 1898, gdr., Loftsgaard i Nylars.
- C 5. Harald Runge Svendsen, f. 16/5 1901, gdr., Brogaard i

- Aaker, g. 6/10 1933 Elisabeth Munk Koefoed (A 7 B 6 C 5, se s. 63), f. 21/1 1911. Børn: D 1-D 4.
- D 1. Mogens Runge Svendsen, f. 22/4 1935, landmand.
- D 2. Olaf Runge Svendsen, f. 31/8 1937, realeksamen 1954, tømmerlærling.
- D 3. Tove Runge Svendsen, f. 24/2 1940, realeksamen 1956.
- D 4. Kirsten Runge Svendsen, f. 4/11 1944.
- C 6. Ingrid Margrethe Svendsen, f. 29/4 1903, g. 29/10 1929 Herman Westh Kjøller (søn af proprietær Markus K., Kannikegaard i Aaker, og Anna Westh), f. 15/6 1902, proprietær, Kannikegaard i Aaker indtil 1948, derefter inspektør paa gaarden, der blev købt af Bornholms landøkonomiske forening til forsøgsgaard. Børn: D 1-D 3.
- D 1. Else Margrethe Kjøller, f. 3/10 1930, korrespondent i 3 sprog, g. 6/3 1954 Henning Kjær (søn af prokurist Poul K., København, og Signe Lennea Risberg), f. 18/8 1927, tandlæge i Ringe paa Fyn. Barn: E 1.
- E 1. Søren Henning Kjær, f. 28/8 1954.
- D 2. Poul Markus Kjøller, f. 3/4 1932, cand. jur., g. 14/7 1955 Vibeke Munk Bidstrup (datter af mejeribestyrer Kaj B., Pedersker, og Gerda Olsen), f. 9/3 1933, børnehavelærerinde. Barn: E 1.
- E 1. Thomas Kjøller, f. 26/4 1957.
- D 3. Gunver Marie Kjøller, f. 14/6 1935, fysioterapeut.

A 2 . Runegaards-Grenen



OLE EDVARD SONNE KOEFOED, f. 21/3 1819, d. 12/2 1890, g. 4/8 1848. CATHRINE MARIE LARSEN, f. 14/8 1826, d. 2/1 1907. Børn: B 1-B 7.

De boede paa Runegaard i Aaker. Hustruen, der var en datter af Lars Andersen (f. 9/8 1786, d. 3/6 1863), gdr., Ll. Duegaard i Aaker, og Ane Marie Munch (f. 1799, d. 3/11 1860), boede indtil sin død hos sønnen Hans, der havde overtaget fødegaarden, Runegaard, efter faderens død.

B 1. *Marie Constantine Koefoed*, f. 19/9 1848, d. 17/8 1850.

B 2. *Hansine Laurea Gertrude Koefoed*, f. 29/11 1850, d. 9/12 s. a.

B 3. *Marcus Conrad Koefoed*, f. 6/4 1852, d. 9/11 1928, gdr., St. Engaard i Bodilsker, senere rentier i Nexø, g. 16/5 1879 *Regine Margrethe Ipsen* (datter af Peder I., gdr., Hoppegaard i Østermarie, og Valborg Cathrine Hansen), f. 29/4 1851, d. 19/12 1927. Børn: C 1-C2.



C 1. Ole Peder Koefoed, f. 16/12 1880, d. 27/3 1946, gdr., Hullegaard i Pedersker, g. 5/5 1905 Petra Karoline Marker (datter af møllleejer Peder Jensen M., Kirkemøllen i Pedersker, og Martha Karoline Kofoed, Bp. 59.) f. 13/6 1880, d. 15/3 1954. Børn: D 1-D 3.

- D 1. Helga Kathrine Koefoed, f. 17/12 1909, g. 15/12 1944 Peter Simonsen (søn af Martinus S., gdr., Grundfør pr. Hinnerup, og Sine Ovesen), f. 15/3 1890, d. 29/8 1955, købmand i Aakirkeby.
- D 2. Holger Konrad Peder Koefoed, f. 30/12 1913, ejede Hullegaard i Pedersker indtil 1950, nu assistent i firmaet Frisko Fløde Is A/S, København; g. 10/12 1949 Minna Schatkulat (datter af landmand August S., Tinglev, og Minna Maschke), f. 21/3 1928, ægteskabet opløst 1954; gg. 14/5 1955 Edith Ellen Biegler, f. Nielsen (datter af grosserer Aage N., København, og Marie Jensen), f. 11/11 1923, korrespondent.
- D 3. Else Marie Koefoed, f. 28/8 1917, g. 16/11 1946 Frank Christian Johansen (søn af fisker Viggo Christian J., og Eleonora Vilhelmine Andrea Pedersen), f. 1/10 1915, bagermester i Nexø. Børn: E 1-E 3.
E 1. Birgitte Koefoed Johansen, f. 4/9 1947.
E 2. Karin Johansen, f. 23/3 1950.
E 3. Ole Keld Koefoed Johansen, f. 28/7 1952.

C 2. Cathrine Koefoed, f. 28/3 1883, d. 16/4 1884.

B 4. *Hansigne Margrethe Andine Koefoed*, f. 28/4 1855, d. 27/9 1857.

B 5. *Olaf Larsen Koefoed*, f. 10/12 1857, d. 28/6 1907, kaptajn, proprietær, Eskildsgaard i Pedersker, g. 7/6 1888 *Marie Cathrine Koefoed* (datter af Peter Julius K., købmand i Svaneke, og Caroline Cathrine Marker), f. 7/6 1868, d. 4/3 1943. Børn: C 1-C 10.



C 1. Petra Cathrine Koefoed, f. 16/3 1889, d. 23/3 1954, g. 12/9 1917 Ole Edvard Sonne (A 3 B 6 C 1, se s. 35), f. 25/8 1886. 2 børn, se s. 35—36.

C 2. Olga Hansine Koefoed, f. 14/2 1891, g. 17/9 1912 Adam Christiansen (søn af Jens C., skovfoged paa Glorup, og Ane Margrethe Bertelsen), f. 18/7 1880, d. 9/12 1956, gdr., Lykkegaard i Vestermarie indtil 1954, flyttede derefter til Aakirkeby. Børn: D 1-D 4.

D 1. Margrethe Christiansen, f. 13/3 1914, g. 21/12 1941 Poul Aage Hansen (søn af Anthon Mathias H., avlsbruger i Vestermarie, og Hansine Karoline Nielsen),

- f. 14/7 1916, avlsbruger, »Lykkevang« i Vestermarie.
Børn: E 1-E 5.
- E 1. Gunhild Elise Hansen, f. 31/10 1942.
E 2. Holger Marcus Hansen, f. 16/4 1944.
E 3. Ruth Karen Hansen, f. 13/10 1950.
E 4. Lis Merete Hansen, f. 13/10 1950.
E 5. Bente Helene Hansen, f. 8/12 1952.
- D 2. Inger Marie Christiansen, f. 5/7 1915, g. 1/1 1946
Conrad Kofoed Pedersen (søn af Thorvald Christian P., gdr., Timanegaard, Ibsker, og Dagny Anna Georga Espersen), f. 7/3 1918, gdr., Hellesgaard i Ibsker.
Børn: E 1-E 4.
- E 1. John Kofoed Pedersen, f. 4/3 1918.
E 2. Erik Kofoed Pedersen, f. 28/12 1950.
E 3. Birgitte Kofoed Pedersen, f. 14/8 1952.
E 4. Gunnar Kofoed Pedersen, f. 7/3 1955.
- D 3. Ove Kofoed Christiansen, f. 18/3 1921, landbrugs-kandidat, gartner i Fort Meyer, Florida, U. S. A.
- D 4. Hans Christian Kofoed Christiansen, f. 10/4 1925, d. 3/1 1955, gdr., Lykkegaard i Vestermarie.
- C 3. Christian Edvard Kofoed, f. 25/8 1892, d. 29/9 1894.
- C 4. Ludvig Andreas Kofoed, f. 3/4 1894, d. 11/8 s. a.
- C 5. Bertha Marie Kofoed, f. 2/12 1895, g. 13/10 1916 Niels Johan Kofoed (søn af Andreas Laurentius K., gdr., Krampegaard i Pedersker, og Elisabeth Mathilde Frederika Nielsen) f. 1/6 1893, d. 5/4 1934, gdr., Vallegaard i Nyker. Børn: D 1-D 10.
- D 1. Kaj Vilmer Kofoed, f. 23/5 1918, mejeribestyrer i Freeport, Michigan, U. S. A., g. 1/5 1954 Joan Helene Krueger (datter af Lewis K., farver i Michigan, U. S. A., og Elsie Davan), f. 28/6 1931.
- D 2. Elisabeth Kathrine Kofoed, f. 4/11 1919, g. 13/4 1944 Thorkild Helge Hansen (søn af Johannes H., gdr., Tommestrup pr. St. Heddinge, og Alma Eliassen), f. 21/2 1917, avlsbruger, Tommestrup pr. St. Heddinge. Børn: E 1-E 2.
- E 1. Holger Kofoed Hansen, f. 7/6 1946.
E 2. Lise-Lotte Kofoed Hansen, f. 3/10 1950.
- D 3. Bodil Marie Kofoed, f. 14/8 1921, d. 21/5 1922.
- D 4. Orla Kofoed, f. 10/10 1922, avlsbruger, »Munkhøj«

- i Pedersker, g. 18/9 1951 Inga Munch Kofoed (A 10 B 1 C 6 D 8, se s. 81), f. 6/2 1931. Børn E 1-E 3.
- E 1. Jytte Munch Kofoed, f. 13/9 1952.
- E 2. Anne-Marie Munch Kofoed, f. 2/11 1953.
- E 3. Lisbeth Munch Kofoed, f. 27/10 1955.
- D 5. Helga Margrethe Kofoed, f. 13/4 1924, g. 2/11 1951 Sven Aage Møller Nielsen (søn af Emil Oluf N., postbud i Lobbæk, og Asta Marie Møller), f. 1/5 1929, tømrer i Nylars. Børn: E 1-E 2.
- E 1. Preben Kofoed Nielsen, f. 26/9 1952.
- E 2. Ivar Kofoed Nielsen, f. 15/8 1955.
- D 6. Knud Kofoed, f. 20/5 1925, avlsbruger i Sandby pr. Vrangstrup, g. 3/5 1951 Karen Anna Greve (datter af Andreas G., gdr., Eskemosehøj, Haastrup, Fyn, og Dagny Møller Sørensen), f. 18/10 1932. Børn: E 1-E 2.
- E 1. Hanne Greve Kofoed, f. 17/10 1951.
- E 2. Birthe Greve Kofoed, f. 28/5 1954.
- D 7. Viggo Kofoed, f. 19/9 1926, landmand.
- D 8. Niels Edvard Kofoed, f. 30/10 1928, avlsbruger, »Pilevang« i Aaker, g. 18/5 1957 Gertrud Elisabeth Kofoed (A 10 B 1 C 6 D 10, se side 82), f. 21/4 1937.
- D 9. Johannes Nikolaj Kofoed, f. 15/3 1931, d. 24/12 s. a.
- D 10. Karl Erik Kofoed, f. 25/1 1933, d. 24/4 s. a.
- C 6. Asta Regine Kofoed, f. 20/11 1897, g. 8/6 1919 Henrik Rudolf Larsen (A 5 B 10 C 3, se s. 45), f. 8/6 1894, 3 børn, se s. 45.
- C 7. Hans Olaf Frederik Kofoed, f. 6/7 1899, d. 7/1 1951, havde fædrenegården i forpagtning 1924—31, derefter forskellig virksomhed, g. 25/7 1924 Valborg Karen Dortha Hansen (datter af Hans Christensen H., gdr., Asserhavegaard, pr. Fredensborg, og Marie Nielsen), f. 15/9 1903, ægteskabet opløst 1950, var i flere aar bestyrer af Pedersker station, nu ved Lobbæk station ved De bornholmske Jernbaner. Børn: D 1-D 2.
- D 1. Kirsten Marie Kofoed, f. 8/10 1925, sygeplejerske, g. 27/12 1952 Hartvig Galgehøj (søn af Anders Hansen Andersen, gdr., »Galgehøj«, Søby pr. Ærøskøbing, og Nielsine Petersen), f. 17/7 1925, portør ved D.S.B. Barn: E 1-E 2.
- E 1. Yvonne Galgehøj, f. 18/10 1954.
- E 2. Merete Galgehøj, f. 24/8 1956.

- D 2. Børge Koefoed, f. 28/10 1927, landmand.
- C 8. Therese Koefoed, f. 28/4 1901, g. 28/4 1923 Hans Peder Nielsen (A 10 B 4 C 2, se s. 88), f. 20/3 1896. 4 børn, se s. 89.
- C 9. Ethel Helga Koefoed, f. 18/5 1903, d. 13/10 s. a.
- C 10. Ruth Elinor Koefoed, f. 4/1 1905, g. 4/7 1929 Conrad Albert Larsen (A 5 B 10 C 2, se s. 44), f. 29/10 1892, d. 10/6 1939. 4 børn, se s. 44—45.
- B 6. *Laura Hansine Cathrine Koefod*, f. 14/6 1860, d. 15/11 1877.
- B 7. *Hans Junius Koefoed*, f. 22/6 1863, d. 26/5 1941, gdr., Runegaard i Aaker, g. 14/8 1886 *Vitha Hermine Poulina Kofoed* (datter af Herman Anthoni K., gdr., Sjællegaard i Østermarie, og Poulina Marie Sommer, Bp. 67.), f. 17/9 1866, d. 8/10 1940. Børn C 1-C 9.
-
-
- C 1. Ole Herman Koefoed, f. 1/3 1887, landmand i Iowa, USA, 1913—23, har siden boet paa Runegaard, deltog i 1918 i første verdenskrig.
- C 2. Conrad Andreas Koefoed, f. 28/5 1888, landmand, Løgballe pr. Vrigsted, g. 7/6 1919 Astrid Johanna Hansen (datter af smed Hans Anders H., Rosenvold skov, og Kathrine Sofie Jepsen), f. 10/4 1899. Børn D 1-D 6.
- D 1. Hans Conrad Koefoed, f. 12/8 1919, landmand, g. 13/4 1952 Annelise Thesmer (datter af kaptajn August Henrik T., Marstal, Ærø, og Maren Kirstine Hansen) f. 19/4 1922.
- D 2. Gunnar Egon Koefoed, f. 12/9 1922, gdr. i Belle pr. Daugaard St., Jylland, g. 21/12 1945 Viola Marie Jensen (datter af rentier Jens J., Lykkeshaab, Daugaard, og Kirstine Hansen), f. 16/9 1924. Barn: E 1. E 1. Conrad Andreas Koefoed, f. 4/7 1949.
- D 3. Lilli Vita Koefoed, f. 4/11 1923, g. 23/10 1947 Frits Poul Willumsen (søn af arbmd. Niels Olaf W., Stubberup pr. Fakse, og Jensine Marie Olsen), f. 25/7 1922, arbmd., Stubberup pr. Fakse. Børn: E 1-E 3. E 1. Jessie Johanne Koefoed Willumsen, f. 27/6 1947. E 2. Ole Ivan Koefoed Willumsen, f. 18/9 1949. E 3. Hardy Erik Koefoed Willumsen, f. 11/12 1950.

- D 4. Svend Aage Koefoed, f. 23/4 1925, landmand, Barrit St., g. 12/5 1950 Karen-Lise Hansen (datter af amtsvejfmd. Karl H., Rask Mølle, og Johanne Sørensen), f. 10/3 1933. Børn: E 1-E 2.
E 1. Karl Andreas Koefoed, f. 31/12 1950.
E 2. Erik Koefoed, f. 21/8 1954.
- D 5. Tage Ejvind Koefoed, f. 18/3 1927, traktorfører, Vemmetofte, g. 29/10 1955 Winnie Edel Carlsson (datter af arbmd. Aksel Teodor C., København, og Daisy Hildegard Rosenstrøm), f. 2/5 1934. Barn: E 1.
E 1. Claus Stefan Koefoed, f. 10/4 1956.
- D 6. Else Birgit Koefoed, f. 15/3 1931, g. 15/3 1952 Henry Iver Ole Johansen (søn af gdr. Johannes Peter J., Vestergaard, Babberup pr. Haslev, og Karen Kirstine Rasmussen), f. 1/1 1930, chauffør, »Rohden«, Belle pr. Daugaard St. Børn: E 1-E 3.
E 1. Lone Johanne Koefoed Johansen, f. 15/8 1952.
E 2. Anna Marie Koefoed Johansen, f. 21/12 1953.
E 3. Birthe Koefoed Johansen, f. 17/11 1955.
- C 3. Laura Marie Koefoed, f. 16/2 1890, g. 17/4 1918 Anthon Konrad Jensen (søn af Jokum Andreas J., gdr., Piberegaard i Aaker, og Margrethe Kristine Hansen), f. 4/11 1863, d. 2/12 1944, gdr., Piberegaard, Aaker. Børn: D 1-D 3.
D 1. Hans Konrad Jensen, f. 13/9 1918, d. 14/9 s. a.
D 2. Hedvig Margrethe Jensen, f. 16/8 1919, g. 9/3 1947 Johannes Kofoed Marker (søn af Hans Mathias M., møllejejer, Kirkemøllen, Pedersker, og Elisabeth Margrethe Kofoed), f. 26/5 1917, gdr., Piberegaard i Aaker. Børn: E 1-E 3.
E 1. Mogens Kofoed Marker, f. 23/7 1948.
E 2. Ole Kofoed Marker, f. 14/3 1950.
E 3. Birte Kofoed Marker, f. 2/11 1951.
- D 3. Inger Marie Jensen, f. 14/6 1926, g. 21/9 1951 Arne Conrad Sigfred Arnoldus (A 7 B 3 C 3 D 1, se s. 60), f. 15/7 1926. 4 børn, se s. 60.
- C 4. Edith Margrethe Koefoed, f. 12/1 1892, d. 24/1 1957, husbestyrerinde.
- C 5. Oliva Cathrine Koefoed, f. 8/4 1893, husbestyrerinde.
- C 6. Rigmor Hansine Koefoed, f. 1/2 1895, g. 19/8 1921 Einar

- Peter Thomas Mürer Hermannsen, f. 15/1 1893, ejede Uglegaard i Nylars, var senere autovognmand i Lobbæk; ægteskabet opløst i 1948. Rigmor Hermannsen nu husbestyrerinde. Børn: D 1-D 7.
- D 1. Vita Koefoed Hermannsen, f. 11/9 1922, g. 2/7 1949 Kurt Harri Andersen (søn af bygningsnedker Niels Hans Christian A., København, og Maren Oline Petersen), f. 19/6 1921, bygningsnedker i København. Barn: E 1.
E 1. Gert Koefoed Andersen, f. 7/6 1952.
- D 2. Poul Richardt Koefoed Hermannsen, f. 17/9 1923, maskinmester i Hobart, Tasmanien, Australien, g. 16/5 1953 Noelene Genevieve Adams (datter af bankdirektør Leslie A., North Hobart, Tasmanien, Australien, og Genevieve Mac Kenna), f. 8/4 1931, sekretær.
- D 3. Hjørdis Koefoed Hermannsen, f. 30/12 1924, g. 2/7 1949 Arne Poul Thordahl (søn af lærer Peter T., Jægersborg, og Martine Margrethe Nielsen), f. 17/2 1916, malermester, København.
- D 4. Bjørg Koefoed Hermannsen, f. 8/5 1926, g. 2/7 1949 Frederik Elzer Jacobsen (søn af maskinmester Klaus Frederik J., Esbjerg, og Margrethe Ottelie Elzer), f. 8/4 1925, kemigraf, København. Børn: E 1-E 2.
E 1. Stefan Frederik Koefoed Elzer Jacobsen, f. 23/9 1950.
E 2. Allan Koefoed Elzer Jacobsen, f. 13/12 1953.
- D 5. Gunhild Koefoed Hermannsen, f. 26/9 1927, kontorist i København.
- D 6. Niels Edvard Hermannsen, f. 3/2 1930, d. 17/11 1937.
- D 7. Rigmor Koefoed Hermannsen, f. 23/7 1931, g. 6/10 1950 Hans Helge Larsen (søn af gdr. Conrad L., Nørregaard i Østermarie, og Hansigne Pedersen), f. 24/3 1924, Pilevang i Aaker. Børn: E 1-E 2.
E 1. Tonnie Koefoed Larsen, f. 24/8 1951.
E 2. Flemming Koefoed Larsen, f. 26/8 1952.
- C 7. Sofie Antonie Koefoed, f. 20/2 1897, g. 11/1 1939 Carlo Rasmus Rasmussen Hellerup (søn af tømrer Rasmus Rasmussen H. og Elisabeth Clausen), f. 7/11 1903, gdr., Torregaard i Pedersker, senere avlsbruger i Lindet, Østermarie; ægteskabet opløst 1951. Sofie Hellerup nu husbestyrerinde.

- C 8. Carl Edvard Koefoed, f. 4/3 1899, gdr., Runegaard i Aaker efter faderens død i 1941.
- C 9. Ellen Constance Koefoed, f. 15/9 1905, g. 4/11 1942 Peder Pedersen (søn af gdr. Anthon P., gdr., Hullegaard i Vestermarie, og Georgine Holm), f. 24/1 1897, gdr., Hullegaard i Vestermarie.

A 3 . Nexø-Grenen



SIGNE JOHANNE KOEFOED, f. 10/9 1820, d. 23/11 1903, g. 17/3 1843 OLE EDVARD SONNE, f. 15/5 1821, d. 23/3 1910. Børn: B 1-B 9.

De boede i Nexø, hvor han, der var søn af Lass Mahler Sonne (f. 17/3 1795, d. 2/1 1849), snedker og borgerkaptajn i Nexø, og Kirstine Margrethe Arboe (se s. 10, Bp. 130), til 1866 var farver og senere havde sit hovederhverv ved et granitbrud og stenhuggeri samt ved skibsparter og aylsbrug. Han var medlem af folketinget 1852—55 (Bornh.s 2. valgkreds) og af landstinget 1862—1874. Som rigsdagsmand indlagde han sig særlig fortjeneste ved ordningen af den vanskelige udmarkssag og ved ombonitering og nedsættelse af arvefæsteafgifterne paa Bornholm. Paa hans initiativ stiftedes Nexø syge- og begravelseskasse i 1858, Nexø sparekasse i 1866, forbrugsforeningen i Nexø 1875 og sømandsforeningen i Nexø 1879, ligesom han var stærkt medvirkende ved oprettelsen af Det østbornholmske Dampskibsselskab. Han var i en lang aarrække medlem af byrådet

og var kaptajn og chef for borgerkompagniet i Nexø, indtil militsen ophørte, og mønstringsbestyrer i 49 aar. (R). Han samlede og udgav 1. udgave (1878) af »Lauegaards-Familien og den deri indgiftede slægt«. *)

B 1. *Mathea Cathrine Sonne*, f. 26/5 1844, d. 8/7 1917, g. 29/6 1866 *Janus Hansen* (søn af Jochum H., Sandemand, gdr., Slamregaard, Bodilsker, og Kirstine Jensdatter), f. 1/1 1837, d. 1/2 1920, gdr., Styrsgaard i Ibsker fra 1866—1901, flyttede derefter til Nexø. Børn: C 1-C 11.



C 1. Jochum Christian Sonne Hansen, f. 8/4 1867, d. 3/7 1933, i 17 aar farmer i USA, senere bosat i Nexø.

C 2. Johanne Kirstine Sonne Hansen, f. 24/8 1869; hun var i mange aar husbestyrerinde hos kontorchef Steenberg i finansministeriet, bor nu i København sammen med en søster (C 10).

C 3. Ole Edvard Sonne-Hansen, f. 21/8 1871, d. 12/5 1943, købmand i Nexø, formand og direktør for Det østbornholmske Dampskibsselskab fra 1932 til sin død, g. 20/11 1904 Hansine Johanne Holm (B 3, C 2, se s. 31), f. 24/10 1875. Børn: D 1-D 4.

D 1. Esther Sonne Hansen, f. 24/10 1905.

D 2. Oskar Sonne-Hansen, f. 30/7 1907, købmand i Nexø, g. 28/10 1932 Hedvig Marie Marcher (datter af Jens Peter M., postmester i Nexø, og Ane Hansine Hansen), f. 27/8 1907. Børn: E 1-E 4.

E 1. Ole Sonne-Hansen, f. 4/3 1934, mekaniker.

E 2. Jens Edvard Sonne-Hansen, f. 26/10 1937, math.

E 3. Svend Erik Sonne-Hansen, f. 28/7 1939.

E 4. Morten Sonne-Hansen, f. 1/10 1944.

D 3. Helvig Elisabeth Sonne Hansen, f. 30/4 1909, g. 9/6 1935 Ove Lund Kofoed (søn af mejeribestyrer Hans K., andelsmejeriet »Humledal«, og Oliva Klo), f. 2/10 1905, grosserer i Nexø, indehaver af Bornholms Fjerkræslagteri. Børn: E 1-E 5.

E 1. Elsebeth Jytte Kofoed, f. 7/7 1937.

E 2. Inger Merete Kofoed, f. 3/1 1939.

*) Se nærmere dels hans egne optegnelser, nedskrevet i 1888 og offentliggjort med noter af Johan Kofoed i Bornholmske Samlinger 7. og 8. bind, og dels K. H. Kofoeds Bornholms politiske Historie, bind II, side 13-19.

- E 3. Aase Vibeke Kofoed, f. 15/9 1942.
E 4. Birgitte Kofoed, f. 29/6 1945.
E 5. Hans Ove Kofoed, f. 13/2 1947.
- D 4. Inger Kamilla Sonne Hansen, f. 9/5 1911, d. 12/2 1932.
- C 4. Manna Sonne Hansen, f. 11/3 1873, g. 26/5 1896 Johan Peter Kofoed (søn af Lars K., gdr., St. Bukkegaard i Aaker, og Dorthea Margrethe Ipsen, Bp. 74.), f. 24/1 1869, d. 26/8 1931, lærer v. Allinge borgerskole 1892—1931, bibliotekar og formand for Allinge-Sandvig folkebogsamling 1910—1931, havde desuden flere tillidshverv af kulturel og national art. Børn: D 1-D 5.
- D 1. Svend Edvard Kofoed, f. 20/6 1897, kreds- og sygehuslæge paa Færøerne 1931—1939, siden 1/1 1940 amtslæge paa Bornholm (R.), g. 20/6 1922 Thora Adelheid Andersen (adoptivdatter af Christian A., stationsforstander i Aakirkeby, og Christine Hansen), f. 24/3 1900. Børn: E 1-E 5.
- E 1. Leif Johan Christian Kofoed, f. 23/5 1923, repræsentant i Nordisk Gummi & Guttapercha Co. A/S i København, g. 8/10 1948 Kirsten Haastrup (datter af Aage Svendsen H., tandlæge, Hvidovre, og Poula Vilhelmine Kirstine Berendt), f. 6/6 1929. Børn: F 1-F 2.
F 1. Kim Kristian Kofoed, f. 8/4 1949.
F 2. Anne-Marie Kofoed, f. 14/4 1952.
- E 2. Aase Margrethe Kofoed, f. 6/5 1925, sygeplejerske, g. 3/2 1955 Erik Clausen (søn af Lorenz C., handelsmand, Adserballe, Als, og Maren Frandsen), f. 7/10 1925, journalist i Roskilde.
- E 3. Ole Edvard Kofoed, f. 19/9 1931, styrmænd.
E 4. Thurid Christine Kofoed, f. 17/12 1934, stud.med.
E 5. Elna Solrun Kofoed, f. 18/6 1939.
- D 2. Erik Gunnar Kofoed, f. 20/5 1898, direktør i Nordisk Gummi & Guttapercha Co. A/S, København, g. 20/9 1924 Karma Skarvig (datter af Nikolaj S., skoleinspektør, København, og Gerda Grill), f. 20/7 1903. Børn: E 1-E 3.
- E 1. Ruth Elsebeth Skarvig Kofoed, f. 30/3 1928, cand. mag., g. 17/6 1950 Carl Arne Wessmann (søn af Kristian Lindhardt W., repræsentant,

- Gentofte, og Leonore Rafflenbeul), f. 24/7 1922, cand. mag., Hellerup.
- E 2. Gerda Johanne Skarvig Kofoed, f. 19/4 1931, d. 9/6 1935.
- E 3. Inger Skarvig Kofoed, f. 16/9 1936.
- D 3. Ingeborg Margrete Kofoed, f. 7/4 1900, cand. phil., bibliotekar ved Københavns kommunebiblioteker.
- D 4. Harald Sonne Kofoed, f. 2/11 1904, journalist i København.
- D 5. Aksel Olaf Kofoed, f. 9/4 1906, lærer ved Aaker ndr. skole i flere aar, nu forlagssekretær i København, g. 24/12 1929 Christine Andrea Larsen (datter af vognstyret Lars Peter L. og Dora Sophie Frederiksen), f. 10/11 1906. Børn: E 1-E 5.
- E 1. Hans Andris Kofoed, f. 28/4 1930, assistent i stadsarkivet, København.
- E 2. Johan Peter Kofoed, f. 16/6 1932, d. 15/2 1933.
- E 3. Jens Erik Kofoed, f. 31/12 1933, stud. techn.
- E 4. Nils Anker Kofoed, f. 14/3 1938, teletekniker.
- E 5. Steen Aksel Kofoed, f. 4/9 1946.
- C 5. Jane Mathilde Sonne Hansen, f. 23/12 1875, d. 7/11 1936, g. 21/10 1902 Jochum Hansen (søn af Otto H., møller, Stenbrudsmøllen pr. Nexø, og Margrethe Kayser), f. 13/12 1870, d. 23/8 1938, landmand i Iowa, USA. Børn: D 1-D 7.
- D 1. Frank Otto Hansen, f. 23/7 1903, røntgentekniker i New York City, USA, g. 29/3 1932 Luise Marie Weeber (datter af rigsbaneembedsmand Karl W., Württemberg, Tyskland, og Karoline Liebendörfer), f. 15/5 1910. Barn: E 1.
- E 1. Irene Virginia Hansen, f. 24/5 1944.
- D 2. Ellen Mathea Hansen, f. 12/8 1905, g. 22/7 1929 John Raleigh Leslie (søn af Harry B. L., landmand i Iowa, USA, og Lydia Lock), f. 31/1 1898, d. 28/1 1941, landmand i Iowa, USA, gg. 1/5 1948 Robert Morriell Mitchell (søn af Frank A. M., landmand i Iowa, USA, og Mary C. Morriell), f. 14/9 1900, landmand i Iowa, USA.
- D 3. Margaret Irma Hansen, f. 9/3 1908, g. 29/5 1931 Scott Koehler (søn af Frank K., landmand i Iowa, USA, og Addie Densmore), f. 23/11 1906, landmand i Iowa, USA. Barn: E 1.

- E 1. Jean Beverly Koehler, f. 2/3 1945.
- D 4. Florence Mae Hansen, f. 8/2 1910, sygeplejerske, g. 27/6 1937 Chris Adam Maisel (søn af John M., landmand i North Dakota, USA, og Minnie Schultz), f. 14/1 1909, landmand i Iowa, USA. Barn: E 1.
E 1. Richard Arlan Maisel, f. 17/8 1943 (adoptivbarn).
- D 5. Joseph Martin Hansen, f. 10/4 1912, d. 25/8 1934, elektroingenør i Iowa, USA.
- D 6. Carl Edvard Hansen, 12/4 1914, landmand i Iowa, USA, g. 24/2 1940 Constance Lillian Coburn (datter af John H. C., landmand i Iowa, USA, og Winnie E. Crabtree), f. 11/12 1922, ægteskabet opløst 1946. Barn: E 1. Gg 31/1 1948 Ferol Anor Graves (datter af Horace F. G., gartner i Iowa, USA, og Emma Nelson), f. 11/5 1909.
E 1. Stephen Edward Hansen, f. 16/3 1941.
- D 7. Hazel Catherine Hansen, f. 7/7 1917, lærerinde, g. 19/7 1942 Curtis Carl Christenson (søn af Hans W. C., landmand i Iowa, USA, og Thora C. Beck), f. 19/4 1913, landmand i Iowa, USA. Børn: E 1-E 3.
E 1. Marcia Kay Christenson, f. 16/7 1946.
E 2. Brian Curtis Christenson, f. 17/1 1949.
E 3. Susan Jane Christenson, f. 24/5 1954.
- C 6. Arboe Conrad Sonne-Hansen, f. 14/5 1878, d. 15/3 1952, brugsforeningsuddeler i Pedersker, g. 10/3 1907 Signe Cathrine Munch (A 10 B 1 C 2, se s. 77), f. 30/9 1885, d. 24/12 1918. Børn: D 1-D 3. Gg. 1/10 1921 Marie Clausen (datter af Hans Frederik C., avlsbruger, Østermarie, og Caroline Andersen), f. 14/11 1888. Børn: D 4-D 5.
- D 1. Ingrid Sonne Hansen, f. 17/2 1908, g. 30/9 1938 Søren Voldbjerg Sørensen (søn af Chr. S., proprietær, Voldbjerg, Hee, og Anna Kirstine Romvig Lauridsen), f. 19/4 1889, grd., Ll. Voldbjerg, Hee. Børn: E 1-E 3.
E 1. Carl Voldbjerg Sørensen, f. 7/2 1940.
E 2. Stig Voldbjerg Sørensen, f. 14/1 1941.
E 3. Signe Voldbjerg Sørensen, f. 17/1 1942, d. 28/2 1947.
- D 2. Povl Sonne-Hansen, f. 6/7 1910, gdr. Saltholmsgaard i Ibsker, g. 4/6 1935 Agnethe Jacobsen (datter af

- Hans Kofoed J., gdr., Langedeby, og Maren Kjøller), f. 18/1 1913. Børn: E 1-E 2.
- E 1. Torben Sonne-Hansen, f. 10/6 1945 (adoptiv-søn).
- E 2. Grete Sonne-Hansen, f. 14/9 1950 (adoptiv-datter).
- D 3. Magda Sonne Hansen, f. 16/1 1915, g. 25/8 1936 Carl Kofoed (søn af Peter K., gdr., Tyskegaard, Pedersker, og Karen Kofoed), f. 21/2 1910, gdr., Krogholm, Rutsker indtil 1943, derefter Pæregaard, Aaker. Børn: E 1-E 4.
- E 1. Ib Kofoed, f. 2/9 1937, d. 5/10 s. a.
- E 2. Kjeld Thormod Kofoed, f. 4/9 1938, sømand.
- E 3. Ingerlis Kofoed, f. 7/4 1942.
- E 4. Karen-Marie Kofoed, f. 23/3 1949.
- D 4. Arboe Sonne-Hansen, f. 18/12 1922, tandlæge i Stenlille, g. 31/3 1950 Bodil Aarøe Jensen (datter af Harald J., kommunalrevisor, København, og Mary Aarøe), f. 5/11 1924, kalkulatrice. Børn: E 1-E 2.
- E 1. Peter Sonne-Hansen, f. 12/11 1952.
- E 2. Dorte Sonne-Hansen, f. 7/3 1955.
- D 5. Orla Sonne-Hansen, f. 3/11 1927, cand. jur., sekretær i kirkeministeriet.
- C 7. Alma Sonne Hansen, f. 17/3 1881, husbestyrerinde for morfaderen fra 1903 til hans død i 1910, havde senere en galanteriforretning i Nexø, hvor hun fremdeles bor.
- C 8. Emma Oliva Sonne Hansen, f. 9/6 1883, d. 20/2 1956, g. 23/6 1908 Johannes Jensen (søn af pastor Peder Christian J., og Ida Nina Elisabeth Knuthsen), f. 13/6 1878, d. 20/11 1926, maskinmester ved færgeoverfarten i Korsør. Gg. 7/9 1935 Jens Karl Edwin Bergstein (søn af Carl Johan Magnusson B., garver i Dalarne, Sverige, og Karen Marie Jacobsen), f. 6/11 1878, d. 22/2 1956, garver i København.
- C 9. Olaf Sonne Hansen, f. 9/6 1885, d. 25/2 1943, gdr., Pæregaard i Aaker.
- C10. Camilla Mathea Sonne-Hansen, f. 29/10 1888, assistent ved statstelegrafan i København, nu pensioneret.
- C11. Ellen Sonne Hansen, f. 10/12 1890, lærerinde, bibliotekar ved biblioteket i Nexø, g. 14/7 1917 Niels Anton Nielsen (søn af Axel Christian N., husmand i Hørby, Vendsyssel), f. 28/11 1886, d. 26/12 1928, lærer i Nexø. Børn: D 1-D 2.

Gg. 4/6 1945 Karl Thorvald Petersen (søn af J. A. Petersen, præst i Østermarie, og Thora Emilie Hansen), f. 12/6 1885, stationsforstander i Nexø indtil 1945, amtsrevisor 1945—1955, medlem af Nexø skatteraad 1946—1955.

D 1. Vagn Sonne Nielsen, f. 13/10 1917, civilingeniør, ansat i vejdirektoratet, København, g. 9/8 1942 Grete Johannesen (datter af grosserer Valdemar J., og Alma Grossmann), f. 3/8 1919. Børn: E 1-E 3.

E 1. Per Sonne Nielsen, f. 20/10 1943.

E 2. Birgitte Sonne Nielsen, f. 7/8 1949.

E 3. Ole Sonne Nielsen, f. 11/5 1956.

D 2. Bodil Sonne Nielsen, f. 2/7 1921, kontorist, g. 28/1 1949 Karl Henry Degn (søn af hovmester Cornelius Mariet D., og Ane Margrethe Andersen), f. 11/4 1919, boligkonsulent i København. Børn: E 1-E 2.

E 1. Lene Sonne Degn, f. 6/4 1952.

E 2. Niels Degn, f. 21/11 1955.



B 2. *Arboe Conrad Sonne*, f. 1/12 1845, d. 3/1 1876, købmand i Nexø.

B 3. *Hanne Gertrude*

Sonne, f. 7/9 1847,

d. 18/8 1923, g. 14/5

1871 *Hans Andreas*

Holm (søn af skibsfører

Michael H. og

Magdalene Margre-

the Holm), f. 15/10 1836, d. i decbr. 1876 (forliste i Vester-

havet), skibsfører, Nexø. Børn: C 1-C 3. Gg. 5/7 1887 *Ma-*

thias Waldemar Holm (broder til hendes første mand), f. 29/3

1841, d. 4/8 1906, opholdt sig en aarrække i Australien, var

derefter købmand i Nexø.



C 1. *Mathea Oliva Holm*, f. 30/9 1874, g. 30/7 1895 *Kristen*

Mortensen Kristensen (søn af P. Kristensen, smed i Silke-

borg, og Kirstine Lauritsdatter), f. 26/11 1865, d. 9/2

1950, skoleinspektør i Nexø, forstander for teknisk skole

i Nexø i 12 aar, forstander for seminariet i 4 aar, for-

- mand for bestyrelsen for Nexø og Omegns Bank 1932—1944 og kirkeværge i Nexø 1932—1947. Børn: D 1-D 4.
- D 1. Olga Johanne Kristensen, f. 5/6 1896, sygeplejerske, g. 1/4 1926 Peter Kristian Brunhøj (søn af Lars Peter Larsen, avlsbruger, Nautrup pr. Glyngøre, og Else Dorthea Brunhøj), f. 14/9 1897, d. 31/10 1956, værkst.leder, Sct. Hans Hosp., Roskilde. Børn: E1-E3.
- E 1. Else Margrethe Brunhøj, f. 26/3 1928, g. 23/8 1952 Herluf Herman Kofoed (søn af Holger K., gdr., Bjerregaard, Pedersker, og Ellen Ipsen), f. 5/5 1925, civilingeniør, f. t. i Teheran. Barn: F 1. F 1. Anne-Mette Kofoed, f. 1/6 1956.
- E 2. Karen Vibeke Brunhøj, f. 20/9 1932, g. 26/12 1955 Eigil Lundø Laigaard (søn af Hans L., tømrermester, Farsø, og Hulda Lundø), f. 29/10 1925, dyrlæge, cand. med., læge. Barn: F 1. F 1. Hanne Laigaard, f. 30/10 1956.
- E 3. Inger Brunhøj, f. 15/8 1934, kontorist i Roskilde.
- D 2. Arne Waldemar Kristensen, f. 13/7 1899, cand. pharm., apoteker i Aabenraa, g. 4/11 1926 Gordia Marie Leth Fabricius (datter af kaptajn Albert Leth F., og Kirsten Elise Bast), f. 27/11 1905. Børn: E1-E2.
- E 1. Ole Fabricius Kristensen (navneforandring til Fabricius), f. 6/10 1931, civilingeniør i firmaet Jens Sørensen i København, g. 4/2 1956 Elsebeth Møllerup (datter af Erik M., dommerfuldm. i Helsingør, og Ruth Frølich-Nielsen), f. 17/9 1933.
- E 2. Jørn Fabricius Kristensen (navneforandring til Fabricius), f. 9/12 1936.
- D 3. Erik Gunnar Holm Kristensen, f. 17/3 1902, var i en aarrække bogholder ved sparekassen i Nexø, nu disponent i firmaet Dansk Selefabrik i København, g. 8/11 1930 Gerda Alice Larsen (datter af Axel William L., brygmester i Nexø, og Augusta Charlotte Danielle Hansen), f. 12/1 1909: Børn E 1-E 5.
- E 1. Arne Kristensen, f. 15/2 1932, styrmand i A. P. Møllers rederi, København, g. 20/5 1957 Lita Oftelund Larsen (datter af maler Niels Ingvard L. og Helene Gudrun Andersen), f. 13/10 1936.
- E 2. Hans Kristensen, f. 30/6 1933, konstruktør.
- E 3. Søren Kristensen, f. 21/5 1936.

E 4. Hanne Kristensen, f. 24/4 1941.

E 5. Lars Kristensen, f. 27/6 1943.

D 4. Hans Holger Kristensen, f. 21/5 1903, prokurist i firma B. Løw & Søn, København, g. 18/11 1932 Gudrun Rømer (datter af Thorkild R., gdr., kaptajn, Svanegaard pr. Svaneke, og Ellen le Sage de Fontenaye), f. 23/8 1908: Børn: E 1-E 3.

E 1. Svend Rømer-Kristensen, f. 11/1 1936.

E 2. Klaus Rømer-Kristensen, f. 12/7 1937.

E 3. Hans Rømer-Kristensen, f. 21/2 1949.

C 2. Hansine Johanne Holm, f. 24/10 1875, g. 20/11 1904 Ole Edvard Sonne-Hansen (B 1 C 3 se s. 24), f. 21/8 1871, d. 12/5 1943. 4 børn, se s. 24—25.

C 3. Hans Andreas Sonne-Holm, f. 20/4 1877, adjunkt ved Helsingør højere almen-skole, nu pensioneret og flyttet til København, g. 5/10 1907 Petra Marie Jensen (datter af S. P. Jensen, skoleinspektør i Nexø, og Johanne Dorothea Møller), f. 5/11 1878. Barn: D 1.

D 1. Kjeld Sonne-Holm, f. 22/1 1914, cand. jur., højesteretssagfører i København, g. 4/6 1938 Aloisia Lichtneger (datter af kontorchef Emanuel L., Wien, og Aloisia Bauer), f. 24/8 1911. Børn: E 1-E 2.

E 1. Ulla Sonne-Holm, f. 25/4 1944.

E 2. Stig Sonne-Holm, f. 9/10 1946.

B 4. *Alfred Mahler Hansen Sonne*, f. 22/1 1850, d. 23/1 s. a.

B 5. *Alfred Kofoed Sonne*, f. 5/9 1851, d. 8/10 1928, sognepræst i Poulsker 1885—1902, og i Solbjerg paa Mors 1902—1924, flyttede derefter til Nykøbing M., g. 12/7 1882 *Anna Margrethe Sophie Irene Teisen* (datter af Marcus Peder



T., sognepræst til Fanefjord paa Møen, og Thora Sophie Elise Holck), f. 12/8 1861, d. 28/5 1930. Børn: C 1-C 8.

C 1. Marcus Ole Edvard Sonne, f. 14/4 1883, d. 5/5 1913, civilingeniør.

C 2. Hedevig Sonne, f. 8/3 1884, d. 28/3 1932, g. 1/1 1905 Hanseni-
ort. us Andreas Hald (søn af Jens Peter H., Stenseby i Boddilsker, og Christiane Cecilie Jensen), f. 11/11 1871, skoleinspektør i Frederikshavn, nu pensioneret (R). Børn: D 1-D 5.

- D 1. Erling Gunnar Hald, f. 12/7 1906, cand. med., øre-, næse- og halsspecialist i Frederikshavn, g. 4/2 1939 Helle Vibeke Goos Jarner (datter af Knud J., overretssagfører i København, og Karen Margrethe Goos), f. 25/4 1914. Børn: E 1-E 3.
E 1. Charlotte Hald, f. 4/12 1939.
E 2. Jens Claes Hald, f. 27/5 1942, d. 28/5 1942.
E 3. Ib Hald, f. 12/10 1943.
- D 2. Kirsten Margrethe Hald, f. 6/9 1907, exam. pharm., g. 13/10 1935 Sejer Sejersen (søn af grosserer Niels Andreas S., og Kristine Jespersen), f. 16/7 1904, cand. mag., lektor i Sønderborg. Børn: E 1-E 4.
E 1. Knud Hald Sejersen, f. 20/8 1937, stud. polyt.
E 2. Hedvig Hald Sejersen, f. 24/1 1940.
E 3. Tove Hald Sejersen, f. 20/4 1942.
E 4. Grethe Hald Sejersen, f. 25/2 1944.
- D 3. Elisabeth Sonne Hald, f. 1/5 1911, sekretær hos prof. Brøchner Mortensen, København, g. 30/12 1938 Børge Olsen, navneforandring til Oløe (søn af bødkermeister Jørgen Olaus O. og Jenny Vilhelmine Georgine Schmidt), f. 21/2 1910, cand. polit., sekretær i landskatteretten, København. Børn: E 1-E 2.
E 1. Dorte Hald Oløe, f. 22/6 1940.
E 2. Erling Hald Oløe, f. 5/9 1943.
- D 4. Dorthea Margrethe Hald, f. 18/7 1916, overlærer i Rødovre, g. 22/4 1943 Frode Sejersen (broder til søsteren Kirstens mand), f. 21/4 1909, forretningsfører i søsteren E. Sejersens smørforretning i København. Børn: E 1-E 2.
E 1. Villum Sejersen, f. 17/4 1944.
E 2. Svend Sejersen, f. 5/4 1947.
- D 5. Hans Ole Sonne Hald, f. 12/4 1925, disponent i A/S Plesner Davidsen & Co., København, g. 3/6 1949 Enid Cecily Baker (datter af John Charles B., radioingeniør i London, og Dorothy Blanche Wright), f. 9/1 1930. Børn: E 1-E 3.
E 1. Ingeborg Hald, f. 28/12 1949.
E 2. Jennifer Jane Hald, f. 12/5 1954.
E 3. Niels Martin Hald, f. 11/12 1955.
- C 3. Alfred Sonne, f. 24/12 1886, d. 2/3 1951, cand. pharm., overtog Svaneapoteket i Nykøbing M. 1914, formand for

den lokale Røde Kors afd. 1919—1944, fmd. for A/S Sallingsund Færgefart fra 1923 til sin død. (R., D. r. K. H.), g. 20/6 1915 Claudine Kirstine Faur-schou Nyholm (datter af dampskibsfører Laurits Christian N. og Olivia Faur-schou), f. 17/7 1889. Barn: D 1.

- D 1. Aagot Else Vibeke Nyholm Sonne, f. 4/1 1916, (adop-tivdatter), g. 11/9 1937 Kaj Christian Thygesen Skov (søn af skræddermester Erik S. og Helga Sofie Mag-dalene Thygesen), f. 28/1 1900, grosserer i Køben-havn, ægteskabet opløst 1951. Gg. 2/1 1953 Knud Gunnar Madsen (søn af Niels Frederik M., konduk-tør i København, og Karen Nielsigne Petersen), f. 30/1 1903, telegraftekniker i Store Nordiske Tele-grafselskab, København.
- C 4. Hans Wilhelm Sonne, f. 24/12 1886, civilingeniør, fabriks-bestyrer ved A/S Kronborg Glasværk, Helsingør, 1912—1918, driftsingeniør ved A/S Dansk Svovlsyre- og Super-phosphat fabrik, Fredericia, 1919—1955, konsulent for samme indtil 1957. Formand for Dansk Røde Kors, Hel-singør, 1914—1918, og for Fredericia ingeniørforening 1933—1937, har iøvrigt haft flere lokale tillidshverv. G. 27/10 1915 Ada Søster Carlsen (datter af stationsforstander C. i Masnedsund og Martha Madsen), f. 22/4 1895. Børn: D 1-D 3.
- D 1. Jørgen Sonne, f. 31/12 1916, exam. pharm., drifts-leder ved medicinalfabrikken »Holger Glaesel« i Guayaquil, Ecuador, g. 22/7 1944 Olga Mathilde (Vi-teri) Bolek (datter af Francisco B., brygmester i Guayaquil, og Juliette Viteri), f. 23/11 1919. Børn: E 1-E 3.
- E 1. Georg Erik Sonne, f. 26/11 1945.
- E 2. Roland Emil Sonne, f. 22/7 1948.
- E 3. Karin Olga Sonne, f. 19/11 1954.
- D 2. Grethe Sonne, f. 30/8 1923.
- D 3. Ole Einer Sonne, f. 1/3 1925, exam. pharm., Løvens kemiske fabrik i København, g. 4/4 1953 Anna-Lise Nilsson (datter af John Robert Ingvard N., bagerme-ster i Nykøbing M., og Juliane Marie Jacobsen), f. 2/2 1928, defektrice. Børn: E 1-E 2.
- E 1. Mette Vibeke Sonne, f. 8/10 1955.
- E 2. Klaus Jeppe Bering Sonne, f. 9/4 1957.

- C 5. Signe Thora Margrethe Sonne, f. 8/6 1889, g. 7/4 1912
Jens Christian Jakobsen (søn af Christoffer J., gdr. i Thise,
Saling, og Mette Kirstine Jensen), f. 13/5 1883, lærer og
sparekassedirektør i Solbjerg paa Mors, nu pensioneret.
Børn: D 1-D 6.
- D 1. Henning Sonne Jakobsen, f. 23/7 1913, skibsmægler
og skibsreder i Helsingfors, g. 13/12 1936 Mona Niel-
sen (datter af overtjener N. og Minna N.), f. 30/12
1912, ægteskabet opløst 1941. Gg. 15/6 1945 Harriet
Henrikson (datter af maskinmester Arthur Edvin H.,
Helsingfors, og Sofia Ulrika Vikholm), f. 1/6 1916.
Børn: E 1-E 2.
- E 1. Flemming Sonne Jakobsen, f. 30/6 1954.
E 2. Birgit Margrete Sonne Jakobsen, f. 24/2 1956.
- D 2. Tove Sonne Jakobsen, f. 1/9 1915, uddannet som
gymnastiklærerinde og væverske, g. 5/7 1940 Kre-
sten Hangaard Nielsen Kibsgaard (søn af Niels Niel-
sen K., gdr., »Kronborg«, Solbjerg, Mors, og Maren
Jensen Hangaard), f. 24/12 1912, har overtaget fæd-
renegaarden. Børn: E 1-E 3.
- E 1. Else Jakobsen Kibsgaard, f. 8/4 1943.
E 2. Kirsten Jakobsen Kibsgaard, f. 22/12 1945.
E 3. Peter Jakobsen Kibsgaard, f. 4/8 1948.
- D 3. Estrid Sonne Jakobsen, f. 3/12 1917, uddannet som
frisørinde, g. 28/6 1942 Niels Johan Holme Petersen
(søn af Emil P., brugsforeningsuddeler i Lødderup pr.
Nykøbing M., og Johanne Rasmussen), f. 3/2 1917,
brugsforeningsuddeler i Lødderup pr. Nykøbing M.
Børn: E 1-E 3.
- E 1. Vibeke Sonne Petersen, f. 8/7 1943.
E 2. Elsebet Sonne Petersen, f. 5/7 1946.
E 3. Torsten Sonne Petersen, f. 20/2 1951.
- D 4. Alfred Kofoed Sonne Jakobsen, f. 30/5 1921, lærer
i Jaruplund pr. Flensborg, g. 3/4 1947 Grete Søren-
sen (datter af mejeriejer Carl S. og Jørgine Jørgen-
sen), f. 29/1 1922, lærerinde. Børn: E 1-E 5.
- E 1. Karen Sonne Jakobsen, f. 29/6 1948.
E 2. Jens Christian Jakobsen, f. 7/8 1950.
E 3. Søren Kofoed Jakobsen, f. 10/8 1952.
E 4. Steen Sonne Jakobsen, f. 4/3 1955.
E 5. Ole Sonne Jakobsen, f. 4/3 1955, d. 7/3 1955.

D 5. Maja Sonne Jakobsen, f. 13/2 1925, kontorassistent, g. 16/7 1951 Erik Henning Holm (søn af toldforvalter Axel Harald Emil H. og Lilla Christa Marie Duus Christensen), f. 2/6 1924, cand. jur., sekretær i arbejds- og socialministeriet.

D 6. Aase Sonne Jakobsen, f. 15/5 1926, sygeplejerske, g. 16/7 1951 Johannes Peter Munch (søn af Herman M., skræddermester i Nexø, og Theodora Larsen), f. 19/1 1915, skrædder i forsvarrets materielintendantur, København. Børn: E 1-E 2.

E 1. Steffen Munch, f. 9/4 1953.

E 2. Ebbe Sonne Munch, f. 30/11 1955.

C 6. Else Johanne Teisen Sonne, f. 1/4 1891, d. 13/2 1952, defektrice hos broderen (A 3 B 5 C 3).

C 7. Otto Gunnar Teisen Sonne, f. 5/11 1897, d. 8/8 1903.

C 8. Gunver Elise Teisen Sonne, f. 5/4 1905, exam. pharm., g. 26/5 1929 Magnus Knüppel Pedersen (søn af kommunelærer Morten P. og Johanne Elisabeth Knüppel), f. 24/12 1898, d. 10/3 1953, var i Canada 1924—33, siden købmand i Solbjerg, Mors, derefter i Vorup pr. Randers. Barn: D 1.

D 1. Gerda Elisabeth Pedersen, f. 21/11 1944 (adoptivdatter).

B 6. *Hans Kofoed Sonne*, f. 20/1 1855, d. 3/1 1936, avlsbruger i Nexø, g. 30/11 1883 *Ane Mathea Holberg* (datter af Henrik Nicolaj H., møller i Nexø, og Hansigne Wilhelmine Caroline Eckstein), f. 3/11 1858, d. 25/2 1927.



Barn: C 1.

C 1. Ole Edvard Sonne, f. 25/8 1886, cand. juris, ansat i finansministeriet 1916—33, amtsforvalter i Maribo 1933—1956, havde flere tillidshverv i Maribo, nu pensioneret og bosat i Helsingør. Ud giver af 3., 4. og 5. udgave af »Lauegaardsfamilien«. (R. Dm.), g. 12/9 1917 Petra Cathrine Koefoed (A 2 B 5 C 1, se s. 17), f. 16/3 1889, d. 23/3 1954. Børn: D 1-D 2.

D 1. Hans Olaf Sonne, f. 8/9 1918, civilingeniør, ansat hos A/S Burmeister & Wains maskin- og skibsbyg-

geri, København, g. 15/5 1946 Aileen Emma Hansen (datter af Willie C. K. Hansen, skibsreder i København, og Elna Nielsen), f. 24/2 1921, bibliotekar. Børn: E 1-E 2.

E 1. Karin Birgitte Sonne, f. 13/6 1947.

E 2. Helle Merete Sonne, f. 17/11 1955.

D 2. Anne Marie Sonne, f. 6/10 1929, cand. pharm., g. 17/4 1957 Børge Arnhild Nielsen (søn af Olaf N., gdr., »Agerholm«, Bjælkerup pr. Store Heddinge, og Bertha Margrethe Jensen), f. 6/7 1924, cand. jur., dommerfuldmægtig i Nexø.

B 7. *Oliva Hansine Sonne*, f. 11/2 1857, d. 13/3 s. a.

B 8. *Oliva Kofoed Sonne*, f. 14/8 1858, d. 30/8 1934, g. 20/10 1882 *Hans Berg Harild* (søn af Niels Larsen H., Nexø, og Cecilie Marie Berg), f. 11/5 1856, d. 29/12 1942, avlsbruger i Nexø, medlem af Nexø byraad i 35 aar, heraf borgmester 1919—29, fmd. for bestyrelsen for sparekassen smst. fra 1901 indtil sin død (R.). Børn: C 1-C 5.



C 1. *Signe Cecilie Harild*, f. 1/5 1885, g. 9/9 1911 *Einer Jensen Hein* (søn af provst Anders J., Bodilsker, og Anna Emilie Hein), f. 13/11 1883, i mange aar arkitekt i Trondheim, flyttede til Nexø i 1947. Børn D 1-D 2.

D 1. *Stig Jensen Hein*, f. 12/11 1912, cand. med., øjenspecialist, overlæge ved Almegaards kaserne i Rønne, g. 6/10 1940 *Ellen Margrethe Lüttge Moser* (datter af Ejnar Hermann M., skorstensfejmester i Hadsten, og Valborg Jensen), f. 11/3 1919. Barn: E 1.

E 1. *Britt Sonne Hein*, f. 10/12 1947.

D 2. *Hans Berg Jensen Hein*, f. 4/2 1917, ingeniør ved det norske flyvevaaben, g. 8/6 1946 *Unni Beate Nielssen* (datter af Paul N., bankchef i Kongsvinger, Norge, og Elida Olsen), f. 16/12 1917. Ægteskabet opløst 1950.

C 2. *Anton Arboe Harild*, f. 16/12 1887, cand. pharm., apoteker i Nexø, medlem af Nexø byraad 1934—1938, fmd. for naturfredningsforeningen for Bornholm, g. 28/8 1918 *Sofie Margrethe Hansen* (datter af kaptajn Niels Peter H.,

- Svaneke, og Anine Marie Sørensen), f. 25/8 1891, exam. pharm. Børn: D 1-D 4.
- D 1. Else Margrethe Harild, f. 13/7 1919, exam. pharm., g. 18/10 1947 Arne Voldum Clausen (søn af første-lærer Peter Clausen, Holsted, og Herdis Voldum), f. 29/6 1921, cand. pharm., provisor paa Axelortv apotek i Fredericia. Børn: E 1-E 2.
- E 1. Anne Kirstine Voldum Clausen, f. 17/9 1951.
- E 2. Ole Voldum Clausen, f. 15/5 1956.
- D 2. Hans Michael Harild, f. 25/2 1922, cand. pharm., provisor paa faderens apotek, g. 24/5 1947 Lily Andreassen (datter af Christian A., arbejdsinspektør i K.T.A.S., Hellerup, og Viktoria Persson), f. 8/11 1923, exam. pharm. Børn: E 1-E 3.
- E 1. Peter Arboe Harild, f. 3/11 1947.
- E 2. Jens Arboe Harild, f. 23/5 1950.
- E 3. Lars Arboe Harild, f. 28/2 1954.
- D 3. Knud Erik Harild, f. 30/4 1926, arkitektstuderende, g. 2/4 1955 Edel Margrethe Jensen (datter af Georg J., vognmand i Nexø, og Else Svendsen), f. 5/1 1933. Barn: E 1.
- E 1. Michael Berg Harild, f. 26/10 1955.
- D 4. Inger Cecilie Harild, f. 30/10 1928, sygeplejerske.
- C 3. Niels Edvard Sonne Harild, f. 14/11 1892, sparekasse-direktør i Nexø, medlem af Nexø byraad 1937—1950, heraf borgmester fra 1942, medlem af Bornholms amtsraad siden 1950, (R.), g. 14/8 1918 Johanne Cecilie Koefoed (A 7 B 2 C 5, se s. 58), f. 19/3 1894. Børn: D 1-D 3.
- D 1. Nils Berg Harild, f. 23/4 1920, cand. juris, dommerfuldmægtig i Herning, g. 27/7 1945 Kirsten Marie Svendsen (datter af Christian S., fabrikant i Nexø, og Valborg Marie Jensen), f. 19/4 1920. Barn: E 1.
- E 1. Jytte Nikoline Harild, f. 15/4 1945.
- D 2. Birthe Sofie Harild, f. 25/3 1923, g. 10/7 1948 Gustav Frithjof Wulffsen Kjølby (søn af Anton K., lærer i Svaneke, og Antoinette Johanne Marie Abrahamson Wulffsen), f. 3/6 1919, arkitekt, m. a. a., Nexø. Børn: E 1-E 3.
- E 1. Johanne Marie Kjølby, f. 19/7 1949.
- E 2. Mads Kjølby, f. 6/4 1952.
- E 3. Claus Kjølby, f. 18/6 1953.

- D 3. Ole Sonne Harild, f. 30/8 1926, gdr., Pæregaard i Bodilsker, g. 23/6 1951 Ruth Hjorth Møller (datter af Viggo M., gdr., Homannegaard, Ibsker, og Sigrid Hjorth), f. 8/9 1928. Børn: E 1-E 2.
E 1. Niels Viggo Sonne Harild, f. 28/8 1953.
E 2. Finn Harild, f. 16/2 1956.
- C 4. Hans William Sonne Harild, f. 22/11 1897, gdr., Slettegaard i Østerlars, g. 4/10 1929 Marie Louise Juliane Munch (datter af Hans Victor M., direktør i Nexø, og Christine Margrethe Thuesen), f. 14/10 1900, sygeplejerske. Barn: D1.
D 1. Lene Kirstine Harild, f. 16/12 1937 (adoptivdatter).
- C 5. Poul Sonne Harild, f. 21/5 1899, gdr., Gadegaard i Østerlars, i 2 perioder medlem af sogneraadet, g. 28/3 1924 Petra Marie Funk (datter af Andreas F., købmand i Nexø, og Antoinette Juliane Kofoed), f. 7/1 1901. Børn: D 1-D 4.
D 1. Sven Sonne Harild, f. 18/7 1926, disponent i svigerfaderens forretning, g. 30/9 1950 Gunvor Margrethe Rønne (datter af Viggo R., boghandler i Gudhjem, og Dagny Andersen), f. 2/4 1924. Børn: E 1-E 2.
E 1. Karna Rønne Harild, f. 23/4 1953.
E 2. Hans Rønne Harild, f. 31/10 1956.
D 2. Knud Sonne Harild, f. 24/3 1929, landmand.
D 3. Jens Andreas Sonne Harild, f. 11/4 1931, tømrer.
D 4. Poul Erik Sonne Harild, f. 1/5 1935. kommis.
- B 9. *Emma Kofoed Sonne*, f. 29/11 1861, d. 1/7 1927, g. 27/10 1882 *Jens Andreas Peter Caspersen* (søn af Jens C., tømrer i Nexø, og Elisabeth Christine Jensen), f. 26/12 1855, d. 1/5 1915, købmand i Nexø indtil 1901, senere regnskabsfører i Hillerød og til slut bestyrer af forretning i Rønne. Børn: C 1-C 7.



sof.

- C 1. Jens Edvard Sonne Caspersen, f. 13/8 1883, d. 30/1 1906. Postassistent i Skagen.
C 2. Arboe Conrad Sonne Caspersen, f. 1/12 1884, d. 12/2 1885.
C 3. Signe Elisabeth Sonne Caspersen, f. 4/11 1886, g. 17/7 1918 Carl Edvard Andersen (søn af Laurits Andreas A., politibetjent i Sandvig, og Else Olsen), f. 5/4 1886, skoleinspektør i Allinge, nu pensioneret og bor i Allinge. Barn: D 1.

- D 1. Hans Olaf Sonne Andersen, f. 8/3 1920, civilingeniør, København, g. 20/4 1943 Gertrud Poulsen (datter af Johannes P., landsretssagfører, godsforvalter i Holbæk, og Rigmor Smith), f. 19/9 1917, cand. mag., ægteskabet opløst 1948. Barn: E 1. Gg. 28/1 1950 Anna Lise Bundgaard (datter af Jens B., købmand i Hjørring, og Clara Mathilde Jensen), f. 6/2 1923, korrespondent. Børn: E 2-E 3.
E 1. Bo Sonne Andersen, f. 11/9 1944.
E 2. Bente Sonne Andersen, f. 31/5 1950.
E 3. Ulla Sonne Andersen, f. 30/8 1955.
- C 4. Alma Oliva Sonne Caspersen, f. 2/6 1888.
- C 5. Emma Andrea Sonne Caspersen, f. 25/1 1890, g. 4/5 1917 Albert Einer Albinus Jørgensen (søn af Jørgen Chr. Albinus J., graver ved Sct. Hans kirke i Odense, og Kirstine Marie Eilersen), f. 13/2 1892, d. 8/12 1938, postmester i Hjallerup. Børn: D 1-D 5.
- D 1. Sven Aage Albinus Jørgensen, f. 9/5 1918, afdelingschef i A/S Nordisk Fjerfabrik, København, g. 28/3 1945 Agnete Høgsbro (datter af Olaf H., læge paa Frederiksberg, og tandlæge Kirsten Thomsen), f. 9/8 1918, lærerinde, ægteskabet opløst i 1950: Børn: E 1-E 2.
E 1. Pia Elisabeth Høgsbro Jørgensen, f. 7/3 1946.
E 2. Bente Høgsbro Jørgensen, f. 6/3 1948.
- D 2. Aase Albinus Jørgensen, f. 16/8 1919, sundhedsplejerske, g. 16/9 1950 Vilhelm Teisen Bang (søn af Emil B., købmand i Nr. Sundby, og Olga Teisen), f. 11/9 1911, cand. jur., dommerfuldmægtig i Rønne.
- D 3. Kirsten Albinus Jørgensen, f. 13/3 1923, g. 26/7 1946 Børge Kolind-Hansen (søn af Edvard K.-H., overgartner ved Aandssvageanstalten i Vodskov, og Johanne Kirstine Mortensen), f. 12/1 1921, bogholder ved amtssygehuset i Faxe. Barn: E 1.
E 1. Klaus Kolind-Hansen, f. 21/7 1953.
- D 4. Henrik Albinus Jørgensen, f. 20/3 1928, premierløjtnant ved ingeniørtropperne, g. 21/4 1956 Kirsten Nini Jensen (datter af Ejner J., gdr., St. Pilegaard i Bødilsker, og Marie Caroline Hansen), f. 20/12 1929, korrespondent.

D 5. Jørgen Albinus Jørgensen, f. 20/3 1928, driftsingeniør, M. af I., Hermetikfabrikken, Narssaq, Grønland, g. 16/7 1955 Kirsten Marie Chemnitz (datter af Jens Lars Andreas C., præst i Lichtenau, Julianehaab, Grønland, og Ingrid Elisabeth Nielsen), f. 18/8 1928. Barn: E 1.

E 1. Ingrid Albinus Jørgensen, f. 15/6 1956.

C 6. Einar Andreas Sonne Caspersen, f. 12/2 1891, d. 2/8 s. a.

C 7. Svend Aage Sonne Caspersen, f. 28/2 1895, d. 10/11 1912.

A 4

CATHRINE KOEFOED, f. 1/10 1822, d. 18/8 1840.

A 5 . Lille Munkegaards-Grenen



MARIE KOEFOED, f. 1/12 1824, d. 11/12 1889, g. 18/8 1847
 HERMAN SONNE, f. 7/4 1820, d. 22/7 1853. Børn: B 1-B 4. Gg.
 12/9 1855 ANDERS LARSEN, f. 17/4 1821, d. 10/8 1871. Børn:
 B 5-B 11.

H. Sonne var søn af Ole Sonne (d. 11/4 1846, 58 aar gl.), ritmester, gdr., Lille Munkegaard i Aaker, og Elisabeth Kirstine Munch (d. 25/1 1861, 67 aar gl.). Anders Larsen var broder til Cathrine Marie Larsen, g. m. O. E. Sonne Koefoed, se s. 16.

Enkefru Marie Larsen boede indtil ca. et halvt aar før sin død paa Lille Munkegaard i Aaker, som hun købte tilbage, da den i 1874 tilfaldt datterdatteren Anna Koefoed ved arv. De sidste maa-neder boede hun i Aakirkeby.

B 1. *Oliva Sonne*, f. 4/12 1848, d. 5/12 s. a.

B 2. *Marcus Sonne*, f. og d. 16/11 1849.

B 3. *Ole Edvard Sonne*, f. 7/10 1850, d. 7/1 1854.

B 4. *Anna Hansine Sonne*, f. 27/9 1852, d. 1/9 1874, g. 24/10 1873 *Christian Koefoed* (søn af Hans Philip K., gdr., Sigaard i Aaker, og Gertrud Marie Dam, Bp. 64), f. 1/3 1850, d. 16/12 1915, gdr., Soldatergaard i Aaker. Barn: C 1.



C 1. *Anna Koefoed*, f. 26/8 1874, d. 17/2 1933, g. 26/7 1904 *Jens Christian Boesen Ladegaard* (søn af Jens Andersen L., gdr., Birkelund, Alminde, og Valborg Jensen Bølling), f. 1/8 1876, d. 13/3 1951, civilingeniør, dipl. polyt., grosserer i København. Barn: D 1.

D 1. *Ove Georg Sonne Ladegaard*, f. 5/7 1909, d. 1/7 1944, civilingeniør, junior-chef i faderens firma, g. 25/9 1940 *Inge Evi Schou* (datter af grosserer Henrik Joachim S., København, og Marie Hansine Katrine Larsen), f. 16/6 1919.

B 5. *Laura Kirstine Larsen*, f. 8/6 1856, d. 12/11 1926, g. 27/10 1876 *Christian Koefoed* (halvsøsterens enkemand, se overfor), gdr., Soldatergaard i Aaker. De boede senere paa Hullegaard i Aaker og sidst paa villa »Effia« i Aakirkeby. Chr. Koefoed var 1908—1915 sekretær (forretningsfører) for Bornholms Brandforsikringselskab. Børn: C 1-C 8.



C 1. *Holger Philip Koefoed*, f. 25/3 1878, d. 17/11 1950, gdr., 8. vg. Langedeby i Bodilsker, g. 18/9 1903 *Anna Marie Lyngberg* (datter af Ole Peter L., gdr., St. Kalbygaard i Aaker, og Hansine Elisabeth Kofoed, Bp. 59), f. 13/6 1882. Børn: D 1-D 3.

- D 1. Edvard Lyngberg Koefoed, f. 14/2 1907, gdr., Blæsbjerggaard i Nyker, formand for Bornholms landøkonomiske forening, g. 15/12 1933 Esther Kofoed (datter af Absalon Ludvig K., gdr., Tjørnebygaard i Poulsker, og Lovise Michella Espersen), f. 12/9 1907. Børn: E 1-E 3.
 E 1. Erik Koefoed, f. 21/3 1937, landmand.
 E 2. Poul Koefoed, f. 3/2 1939.
 E 3. Kirsten Koefoed, f. 18/3 1942.
- D 2. Gerda Elisabeth Koefoed, f. 10/4 1911, g. 28/7 1933 Niels Einar Jacobsen (søn af Hans Kofoed J., gdr., 23. sg., Langedeby i Bodilsker, og Maren Petrea Kathrine Kjøller), f. 13/12 1903, gdr., 23. sg. Langedeby, Bodilsker. Børn: E 1-E 4.
 E 1. Else Koefoed Jacobsen, f. 4/12 1935.
 E 2. Inger Koefoed Jacobsen, f. 13/6 1938.
 E 3. Gunhild Koefoed Jacobsen, f. 27/3 1944.
 E 4. Jørn Koefoed Jacobsen, f. 14/9 1948.
- D 3. Philip Christian Koefoed, f. 10/11 1922, gdr., 8. vg. i Langedeby, Bodilsker, g. 18/9 1947 Ellen Elise Munch (A 10 B 1 C 4 D 7, se s. 79), f. 16/10 1926. Børn: E 1-E 3.
 E 1. Niels Munch Koefoed, f. 10/11 1949.
 E 2. Holger Munch Koefoed, f. 4/7 1952.
 E 3. Birthe Munch Koefoed, f. 21/5 1956.
- C 2. Marie Koefoed, f. 18/2 1880, d. 4/5 1881.
- C 3. Einar Andreas Koefoed, f. 5/11 1881, d. 26/12 s. a.
- C 4. Sofie Marie Koefoed, f. 20/3 1883, d. 20/7 1947, g. 20/5 1904 Peder Koefoed (A 11 B 11, se s. 105), f. 7/4 1878, d. 15/6 1942. 4 børn, se s. 105—106.
- C 5. Thora Kirstine Koefoed, f. 24/1 1885, g. 11/4 1911 Thor Jensen (broder til Hansine Petrea Cathrine J., se s. 64), f. 4/3 1879, gdr., Vejrmøllegaard i Aaker indtil 1942, derefter »Lillehøj« pr. Aakirkeby. Børn: D 1-D 4.
 D 1. Erna Jensen, f. 6/1 1912, g. 13/9 1940 Povl Jensen (søn af Carl J., gdr., Sosegaard, Vestermarie, og Valborg Schou), f. 16/10 1911, gdr., Sosegaard, Vestermarie.
 D 2. Kaj Frederik Jensen, f. 27/4 1915, gdr., Vejrmøllegaard i Aaker, g. 21/11 1945 Kirsten Klausen Westh (datter af Andreas Klausen W., gdr., Hakkeledsgaard,

- Vestermarie, og Ottomine Poulsen), f. 24/2 1915.
Børn: E 1-E 2.
E 1. Thor Frederik Jensen, f. 9/3 1948, d. 22/3 1948.
E 2. Vibeke Jensen, f. 4/3 1954 (adoptivdatter).
- D 3. Asger Koefoed Jensen, f. 12/4 1918, exam. kok, iskonditor, Østerbro, København, g. 17/10 1944 Rita Ethel Sørensen (datter af pens. underofficer i USA's marine Adolf S. og Carla Kofoed), f. 3/5 1924. Barn: E 1.
E 1. Lissie Koefoed Jensen, f. 11/7 1945.
- D 4. Judith Jensen, f. 10/5 1924, g. 5/11 1948 Carl Johannes Hansen (søn af Christian H., hønseriejer, Bjergerby i Aaker, og Hedvig Hansen), f. 24/1 1925, gdr., Sommergaard i Pedersker. Barn: E 1.
E 1. Jytte Hansen, f. 9/5 1953.
- C 6. Marie Gertrude Koefoed, f. 29/1 1887, d. 29/3 1936, g. 3/9 1909 Anton Johannes Brandt (søn af Jokum Laurits B. og Agnete Sofie Skov), f. 24/12 1884, d. 17/3 1954, gdr., Egesgaard i Bodilsker. Børn: D 1-D 3.
D 1. Aage Koefoed Brandt, f. 23/6 1913, d. 27/4 1914.
D 2. Edith Sofie Brandt, f. 9/12 1918, g. 6/7 1940 Johan Peter Blem Grønbech (søn af Johan Peder G., gdr., st. Myregaard, Nylars, og Anna Kristine Blem), f. 10/6 1913, gdr., st. Myregaard, Nylars.
D 3. Gunhild Kirstine Brandt, f. 8/9 1921, d. 25/10 s. a.
- C 7. Esther Andrea Koefoed, f. 17/4 1892, g. 8/6 1917 Knud Harald Koefoed (A 11 B 3 C 3, se s. 96), f. 12/3 1891, 3 børn, se s. 96.
- C 8. Viggo Christian Koefoed, f. 29/6 1901, landmand i Michigan i nogle aar, nu møbelsnedker i Ann Arbor, Michigan, USA, g. 11/3 1928 Martha Linnéa Swanson (datter af Clas Emil S., Småland, Sverige, og Eugenia S.), f. 9/4 1904. Børn: D 1-D 2.
D 1. Hilbert Viggo Koefoed, f. 28/12 1929, flyversergent, nu maskinkonstruktør i Ann Arbor, Michigan, USA, g. 14/7 1950 Gene Elizabeth Mellor (datter af Sidney Mark M., montør i Virginia, USA, og Catharine Tinuff), f. 17/9 1927. Børn: E 1-E 2.
E 1. Hilbert Viggo Koefoed, f. 22/4 1951.
E 2. John Erik Koefoed, f. 10/3 1954.
- D 2. Helen Koefoed, f. 29/8 1937,

B 6. *Conrad Eleuterius Larsen*, f. 18/4 1858, d. 1/3 1881.

B 7. *Oliva Marie Larsen*, f. 14/5 1860, d. 5/6 s. a.

B 8. *Marie Larsen*, f. 16/6 1861, d. 14/5 1882.

B 9. *Oliva Annine Larsen*, f. 22/3 1864, d. 8/10 1866.

B10. *Hans Olaus Larsen*, f. 10/2 1867,
d. 4/9 1939, gdr., Ll. Munkegaard
i Aaker indtil 1894, derefter
Ll. Bakkegaard i Aaker indtil
1923, flyttede derfra til Aakirke-
by, medlem af Aaker sogneraad
1904—1909, g. 21/6 1889 *Marie*



Cathrine Paulsen (datter af Hans Andreas P., gdr., Værfeldts-
gaard i Aaker, og Ane Cathrine Andersen), f. 29/10 1868, d.
9/12 1938. Børn: C 1-C 5.

C 1. *Paul Andreas Larsen*, f. 23/8 1891, inspektør ved hospital
i Iowa, USA, g. 1/6 1916 *Vera Elsiné Hansen* (datter af
Anton H., farmer i Iowa, og *Viola Mundorf*), f. 3/2 1898.
Børn: D 1-D 2.

D 1. *Leta Marie Larsen*, f. 15/8 1916, g. 4/10 1936 *Leo*
Winger (søn af *Walter W.* og *Nettie King*), f. 30/12
1903, vaskeriejer i Iowa. Barn: E 1.
E 1. *Russell Ray Winger*, f. 4/9 1938.

D 2. *Nadena Larsen*, f. 4/3 1918, g. 8/1 1939 *Kermit Mas-*
sie Lee (søn af *Frank L.*, farmer, og *Edna Massie*),
f. 3/8 1907, entreprenør i Iowa. Børn: E 1-E 3.
E 1. *Betty Jane Lee*, f. 25/9 1939.
E 2. *Davey K. Lee*, f. 16/9 1942.
E 3. *Frances Marie Lee*, f. 29/11 1949.

C 2. *Conrad Albert Larsen*, f. 29/10 1892, d. 10/6 1939, gdr.,
Ll. Bakkegaard i Aaker indtil 1931, derefter proprietær,
Eskildsgaard i *Pedersker*, g. 4/7 1929 *Ruth Elinor Koefoed*
(A 2 B 5 C 10, se s. 20), f. 4/1 1905. Børn: D 1-D 4.

D 1. *Anders Koefoed-Larsen*, f. 26/4 1931, skovfogedaspi-
rant, g. 5/2 1955 *Kirsten Vejgaard* (datter af *Aksel*
Koed V., gdr., *Alminde pr. Kolding*, og *Anna Kirsten*
Smith-Hansen), f. 22/12 1931, kontorassistent.

D 2. *Olla Koefoed-Larsen*, f. 9/10 1932, laboratoriemed-
hjælper ved hørecentralen i Odense.

- D 3. John Eske Koefoed-Larsen, f. 3/9 1936, maskinlærling i Odense.
- D 4. Conrad Koefoed-Larsen, f. 11/5 1939, maskinlærling i Odense.
- C 3. Henrik Rudolf Larsen, f. 8/6 1894, bagermester i Pedersker indtil 1946, avlsbruger »Landlyst« til 1952 og »Lillevang«, begge i Pedersker, indtil 1956, flyttede derefter til Rønne, g. 8/6 1919 Asta Regine Koefoed (A 2 B 5 C 6, se s. 19), f. 20/11 1897. Børn: D 1-D 3.
- D 1. Sven Koefoed Larsen, f. 4/6 1920, is- og konfekturhandler i Rønne, g. 2/4 1944 Bodil Marie Hansen (datter af Christian H., gdr., Lynggaard i Aaker, og Sofie Kirstine Jensen), f. 1/9 1921. Børn: E 1-E 5.
- E 1. Agnete Koefoed Larsen, f. 15/4 1945.
- E 2. Ole Koefoed Larsen, f. 9/5 1947.
- E 3. Marianne Koefoed Larsen, f. 9/5 1947.
- E 4. Elsebeth Koefoed Larsen, f. 3/3 1954.
- E 5. Henrik Koefoed Larsen, f. og d. 15/2 1956.
- D 2. Olaf Koefoed Larsen, f. 6/5 1922, g. 20/5 1948 Nelly Pedersen (datter af Hans Gotfred P., avlsbruger i Aaker, og Anine Kristine Holm), f. 29/2 1920. Barn: E 1.
- E 1. Hans Henrik Koefoed Larsen, f. 3/8 1952 (adoptionssøn).
- D 3. Paul Koefoed Larsen, f. 2/5 1928, avlsbruger, »Landlyst«, Pedersker, g. 8/5 1952 Helga Christiansen (datter af Aksel Thorvald C., avlsbruger, Ellevang i Poulsker, og Karen Pedersen), f. 19/3 1930. Barn: E 1.
- E 1. Signe Koefoed Larsen, f. 6/12 1954.
- C 4. Oliva Michella Cecilie Larsen, f. 30/6 1897, g. 25/6 1920 Siegfred Tycho Mogensen (søn af Jacob Eleuterius M., gdr., Enesgaard i Rutsker, og Karen Sørine Petersen), f. 4/9 1893, gdr., Enesgaard i Rutsker. Børn: D 1-D 3.
- D 1. Marie Agnethe Mogensen, f. 20/5 1921, g. 1/7 1942 Karl Jensen (plejesøn af Niels Kristian Weidixsen, avlsbruger i Rutsker, og Petra Mathilde Munck), f. 29/4 1913, avlsbruger i Rutsker, ægteskabet opløst i 1951.
- D 2. Karen Inger Mogensen, f. 12/6 1922, g. 14/3 1952 Knud Anker Olsson (søn af Gustav O., avlsbruger, Kuremøllen, Rutsker, og Asta Hansine Carlsen), f.

- 22/10 1921, avlsbruger, »Gildesboet«, Rutsker. Børn:
E 1-E 2.
E 1. Annette Olsson, f. 4/12 1953.
E 2. Max Olsson, f. 22/12 1956.
- D 3. Sigrid Margrethe Mogensen, f. 22/3 1924, g. 28/10 1944 Svend Aage Jørgensen (søn af avlsbruger Janus J. og Amalie Thiesen), f. 22/11 1917, vognmand i Rutsker. Børn: E 1-E 3.
E 1. Inger Lise Jørgensen, f. 18/9 1945.
E 2. Verner Jørgensen, f. 22/2 1950.
E 3. Ulla Birgitte Jørgensen, f. 21/2 1954.
- C 5. Jens Nikolaj Larsen, f. 10/4 1906, kasserer i sparekassen i Aakirkeby, g. 9/6 1936 Helga Cecilie Hansen (datter af Jens Otto H., gdr., Stensebygaard i Bodilsker, og Ane Matha Jensen), f. 12/7 1913. Barn: D 1.
D 1. Kirsten Marie Larsen, f. 24/4 1941.
- B11. *Peder Andreas Larsen*, f. 1/4 1869, d. 28/4 1946, lektor ved Statsskolen i Rønne. Udgiver af flere matematiske opgavesamlinger, havde hovedagenturet for Statsanstalten for Livsforsikring paa Bornholm fra 1906—1937, og for skadeforsikringsselskabet »Absalon« fra 1911—1936, kendt skakopgaveforfatter. Udarbejdede 1904 2. udgave af familiebogen »Lauegaardsfamilien«, g. 14/5 1894 *Petra Elisabeth Koefoed* (A 11 B 7, se s. 102), f. 19/1 1872. Børn: C 1-C 6.
- C 1. Gunhild Marie Larsen, f. 13/2 1895, d. 7/6 1953, g. 14/5 1919 Svend Munch Koefoed (A 11 B 5 C 1, se s. 99), f. 15/2 1894, 3 børn, se s. 99.
- C 2. Karl Adolf Koefoed Larsen, f. 2/5 1896, overassistent i Statsanstalten for Livsforsikring, København, redaktør af flere skakrubrikker, kendt skakopgaveforfatter og har titel af »international dommer« i skakopgaveturneringer, medforfatter til den danske lærebog »Skakopgaven«, g. 20/5 1921 Inger Olsen (datter af Martin Heinrich O., snedkermester i Hillerød, og Inger Marie Hansen), f. 17/1 1901. Børn: D 1-D 2.
D 1. Inger Brita Koefoed Larsen, f. 2/8 1924, g. 21/9 1946 Lars Peter Helmer Jørgensen (søn af H. Laurits J.,



- Oldgaard pr. Holbæk, og Sophie Frederikke Petersen), f. 31/8 1915, repræsentant for Herman L. Mel-skens farve- og lakfabrik, Hillerød, divisionschef i Det danske Spejderkorps, Frederiksborg division. Børn: E 1-E 2.
- E 1. Peter Helmer Jørgensen, f. 2/1 1950.
- E 2. Anne Marie Jørgensen, f. 7/11 1953.
- D 2. Peer Henrik Koefoed Larsen, f. 24/5 1928, cand. jur., g. 23/6 1957 Ena Madsen (datter af Victor M., plan-teskoleejer, Ullerød pr. Hillerød, og Edith Helga Hansen), f. 22/3 1934, kontorist.
- C 3. Agnete Sofie Larsen, f. 15/2 1898, g. 6/3 1925 Carl Jo-hannes Koefoed (søn af Christian K., grosserer i Køben-havn, og Sophie Therese Koefoed), f. 15/11 1897, cand. med., læge i Gudhjem, formand for lægekredsforeningen paa Bornholm. Børn: D 1-D 3.
- D 1. Flemming Koefoed, f. 15/5 1926, kunstmaler, g. 5/11 1949 Ingerlise Otto (datter af Aage Nielsen, stats-aut. revisor i København, og Esther Nielsen), f. 9/2 1924, journalist. Børn: E 1-E 3.
- E 1. Niels Koefoed, f. 16/6 1950.
- E 2. Martin Koefoed, f. 16/6 1950.
- E 3. Ole Koefoed, f. 15/11 1954.
- D 2. Lise Koefoed, f. 18/12 1927, sygeplejerske, g. 18/12 1952 Leif Julsgaard Jensen (søn af Gustav J., gartner i Thorsager, og Marie Nielsen), f. 19/4 1929, plejer ved sindssygehospitalet i Augustenborg. Børn: E 1-E 2.
- E 1. Lene Julsgaard Jensen, f. 5/7 1953.
- E 2. Lotte Julsgaard Jensen, f. 24/1 1956.
- D 3. Hanne Koefoed, f. 18/12 1927, exam. pharm., g. 10/11 1953 Kjeld Fynbo Hansen (søn af Max Kristoffer F. H., gdr. Stødstrup, Falster, og Jenny Karen Margre-the Ibsen), f. 15/10 1927, postassistent i Stubbekø-bing.
- C 4. Tyge Conrad Koefoed Larsen, f. 19/10 1899, d. 28/2 1936, detailhandler i Rønne, g. 9/10 1927 Anna Hansine Jensen (datter af Søren Kjeldsen J., smedemester i Gaarslev pr. Børkop, og Sophie Andrea Jensen), f. 23/12 1902. Børn: D 1-D 2.
- D 1. Kjeld Peder Koefoed Larsen, f. 8/8 1928, bogbinder

- i L. Levison jun. A/S, København, g. 2/7 1955 Inger Kempf (datter af Albert Kristoffer K., blikkenslagermester, Assens, og Rigmor Hansine Nielsen), f. 6/12 1928. Barn: E 1.
E 1. Ole Koefoed Larsen, f. 1/3 1955.
- D 2. Aivi Jensa Koefoed Larsen, f. 7/7 1933, g. 25/10 1953 Børge Pedersen Alrø (søn af Edvard P. A., mælkehandler, Ravnholt Skov pr. Tranbjerg, og Else Pedersen), f. 8/12 1928, elektroingeniør i København. Barn: E 1.
E 1. Lars Koefoed Alrø, f. 4/4 1954.
- C 5. Arne Absalon Koefoed Larsen, f. 12/6 1902, cand. mag., lektor ved Statsskolen i Rønne, har som særlig kender af Bornholms naturforhold givet adskillige bidrag til bøger om Bornholm, f. eks. »Bornholmernes Land«, samt skrevet en række zoologiske og botaniske afhandlinger, bl. a. den i 1956 udkomne »Bornholms Flora« (særtryk af Botanisk Tidsskrift 52. bind). G. 7/7 1932 Lily Andersen (datter af Anders Christian A., købmand, Ryomgaard, Jylland, og Ane Marie Christiansen (Hede)), f. 24/12 1911. Børn: D 1-D 3.
- D 1. Ulla Margrethe Koefoed Larsen, f. 4/4 1933, sygeplejerske, g. 28/6 1955 Leif Graulund Olsen (søn af Valdemar Henrik O., værkfører i Holbæk, og Ellen Margrethe Ingeborg Andersen), f. 3/5 1926, civilingeniør i København. Barn: E 1.
E 1. Henrik Graulund Olsen, f. 23/12 1956.
- D 2. Inge Marie Koefoed Larsen, f. 7/5 1934, sygeplejerske.
D 3. Anders Koefoed Larsen, f. 18/5 1939.
- C 6. Marie Elisabeth Margrete Larsen, f. 1/10 1905, g. 2/8 1927 Axel Biering Prip (søn af Valdemar P., direktør, Munkemølle i Odense, og Marie Magdalene Biering), f. 25/2 1893, rektor ved Statsskolen i Randers, (R.). Barn: D 1.
D 1. Svend Biering Prip, f. 5/11 1941.

A 6 . Svaneke-Grenen



CHRISTINE KOEFOED, f. 24/9 1826, d. 4/3 1899, g. 26/11 1849
MATHIAS OTTO ARBOE SONNE, f. 23/11 1822, d. 26/7 1891.
Børn: B 1-B 8.

De boede i Svaneke, hvor han var farver og senere købmand og avlsbruger. Han, der var broder til O. E. Sonne, g. m. Signe Johanne Koefoed (A 3), se s. 23, var i mange aar medlem af Svaneke byraad og havde desuden flere andre offentlige tillidshverv.

B 1. *Conrad Mahler Sonne*, f. 28/8 1850, d. 10/12 1876.

B 2. *Edvard Kofoed Sonne*, f. 17/3 1852, d. 20/3 s. a.

B 3. *Olaf Mathias Kofoed Sonne*, f. 8/3 1853, d. 26/3 1886, købmand i Al-linge, medstift. af spareks. i Svaneke, g. 20/2 1877 *Andrea Kure* (datter af Niels Andersen K., skibsfører i Rønne, og Ane Juline Lund), f. 8/11 1850, d. 2/5 1933.
Børn: C 1-C 6.



C 1. *Niels Otto Mathias Sonne*, f. 10/3 1878, d. 18/7 1951, civilingeniør, opholdt sig i Afrika og Amerika i ca. 20 aar, i en aarrække kgl. vejer og maaler i Svaneke.

C 2. *Olga Christine Sonne*, f. 27/6 1879, d. 18/8 1948, g. 17/8 1901 *Laurits Christian Peter Lund* (søn af Hans Chr. L.,

- havnefoged i Rønne, og Kristiane Marie Ellebye), f. 27/6 1855, d. 27/1 1927, skibsfører, senere skibsreder, købmand og britisk vicekonsul i Rønne indtil 1913, boede derefter i Hellerup. (R.). Børn: D 1-D 5.
- D 1. Erik Sonne Lund, f. 18/10 1902, landmand.
- D 2. Edith Lund, f. og d. 5/9 1903.
- D 3. Inger Andrea Lund, f. 27/9 1905, skoletandlæge, g. 30/4 1931 Carl Ludvig Christian Ahlers (søn af Johan Ludvig Fridrich A., forpagter af Skærvad hovedgaard pr. Grenaa, og Marie Charlotte Jensen), f. 17/1 1905, d. 28/12 1955, tandlæge i København. Barn: E 1. E 1. Jan Heinrich Ahlers, f. 28/8 1934, søløjtnant, g. 25/6 1956 Marianne Inge Forster (datter af Jørgen F., befragter for De forenede Kulimportører, København, og Karen Ottesen), f. 21/12 1934. Barn: F 1. F 1. Henrik Ahlers, f. 27/12 1956.
- D 4. Svend Sonne Lund, f. 28/1 1908, d. 27/9 1954, manufakturhandler i København, g. 27/6 1939 Irmgard Gertrud Brill (datter af skræddermester Hermann B. og Augusta Mathilde Starck), f. 27/7 1909, ægteskabet opløst 1948, gg. i 1951 Nora Larsen (datter af Frederik Peter L. og Inger Marie Andersen), f. 11/12 1910, d. 27/9 1954. Begge ægtefæller døde samtidig ved et ulykkestilfælde.
- D 5. Margrethe Lund, f. 2/8 1914, skønhedspleje.
- C 3. Christine Sonne, f. 17/1 1881, laboratorieassistent ved Dansk Sojakagefabrik i København, nu pensioneret og bor i Svaneke.
- C 4. Carl Olaf Sonne, f. 16/4 1882, d. 3/6 1948, dr. med. 1914, professor i intern medicin ved Københavns universitet 1928 og overlæge ved Rigshospitalets medicinske afd. A siden 1930; havde adskillige faglige tillidshverv, skrev flere videnskabelige afhandlinger, bl. a. om dysenteribaciller, og var medlem af flere medicinske selskaber i udlandet. Var nogle aar formand for »Nationalforeningen Bornholm« i København og medstifter af og formand for foreningen »Svanekes Venner«. (R. Dm. — N. St. 0. 3¹ og S. N. 2²), g. 3/10 1909 Marie Johanne Petersen (datter af Peter P., konsul i Svaneke, og Emma Nikoline Holst), f. 10/12 1882. Børn: D 1-D 4.

- D 1. Olaf Sonne, f. 7/7 1910, d. 2/4 1911.
- D 2. Karen Sonne, f. 29/12 1911, g. 17/1 1934 Ernst Iver Aggerbeck-Rasmussen (søn af stationsforstander E. J. Rasmussen og Olga Aggerbeck), f. 22/3 1911, dr. med. 1949, læge i intern medicin i København, ægteskabet opløst 1952. Børn: E 1-E 2.
- E 1. Bente Marianne Aggerbeck-Rasmussen, f. 3/8 1934, g. 4/5 1957 Hans Christian Alsted Nielsen (søn af handelsrejsende Aksel Alsted N., American Tobacco Co., Aalborg, og Petra Korsgaard), f. 15/6 1932, civilingeniør.
- E 2. Torben Iver Aggerbeck-Rasmussen, f. 21/10 1940.
- D 3. Maja Sonne, f. 20/9 1913, reklametegner, g. 17/9 1936 Jørgen Lemming (søn af overretssagfører Axel E. L. og Harriet Bramsen), f. 23/8 1905, reklamechef i København, ægteskabet opløst 1942, gg. 17/4 1942 Anker Kirkeby (søn af Købmand Wilhelm K., Aarhus, og Sabine Høxbro), f. 12/9 1884, d. 27/1 1957, redaktør ved »Politiken« i København fra 1907 til sin død, stifter af Dansk Pressemuseum. Børn: E 1-E 2.
- E 1. Ann Kirkeby, f. 7/10 1945.
- E 2. Lise Lotte Kirkeby, f. 11/10 1948.
- D 4. Lass Mahler Sonne, f. 17/1 1917, dr. med. 1950, 1. reservelæge paa Rigshospitalet, g. 20/2 1943 Inger Christoffersen (datter af fuldmægtig August Peter C., København, og Amalie Christine Sandberg), f. 17/9 1921, 2. reservelæge paa Rigshospitalet. Børn: E 1-E 4.
- E 1. Peter Jacob Sonne, f. 13/11 1945.
- E 2. Peter Sonne, f. 11/1 1949, d. oktbr. 1949.
- E 3. Peter Michael Sonne, f. 20/11 1951.
- E 4. Christian Sonne, f. 29/11 1953.
- C 5. Ingeborg Julie Sonne, f. 17/3 1884, var i mange aar fysioterapeut paa Samsø, bor nu i København, g. 30/3 1911 Niels Julius Eilertsen (søn af Niels Frederik E., prædikant i Rønne, og Johanne Christine Lorenzen), f. 12/12 1882, d. 2/3 1933, læge. Barn: D 1.
- D 1. Johanne Eilertsen, f. 28/1 1912, havebrugskandidat, g. 1/8 1937 Eiler Wessel Larsen (søn af Andreas

- Wessel L., købmand i Slagelse, og Bertha Kirstine Jensen), f. 25/9 1910, overassistent i Nordisk Diesel A/S, København. Børn: E 1-E 3.
- E 1. Elsebeth Wessel Larsen, f. 14/6 1938.
- E 2. Niels Eiler Wessel Larsen, f. 12/12 1943.
- E 3. Carl Olav Wessel Larsen, f. 21/4 1947.
- C 6. Anna Sonne, f. 26/1 1886, g. 13/10 1912 Ove Hagemann (søn af Hans Christian Andreas H., præst i Slagelse, og Thyra Ulrik), f. 6/9 1880, civilingeniør, underbestyrer ved De danske Sukkerfabrikker, nu pensioneret og bor i Stege. Børn: D 1-D 5.
- D 1. Thyra Hagemann, f. 8/9 1913, d. 15/7 1914.
- D 2. Ove Hagemann, f. 13/5 1918, d. 17/5 s. a.
- D 3. Ole Hagemann, f. 23/6 1919, d. 25/6 s. a.
- D 4. Hans Hagemann, f. 13/6 1922, civilingeniør, ansat hos ingeniørfirmaet Birch & Krogboe, København, g. 10/4 1948 Joan Hjelme (datter af Niels Christian H., skoleinspektør i København, og Sigrid Tarby), f. 10/2 1926, kommunelærerinde i København. Børn: E 1-E 2.
- E 1. Jens Ulrik Hagemann, f. 20/11 1948.
- E 2. Niels Erik Hagemann, f. 10/11 1956.
- D 5. Lise Hagemann, f. 12/11 1919 (adoptivdatter), korrespondenteksamen i engelsk og uddannelse til socialraadgiver, g. 17/4 1946 Kaj Verner Dentrup (søn af Viktor Andreas Nielsen, skotøjsfabrikant i København, og Rosa Georgine Ernst), f. 6/6 1921, kommunelærer i København. Børn: E 1-E 2.
- E 1. Niels Henrik Dentrup, f. 23/4 1949.
- E 2. Anne Marie Dentrup, f. 8/8 1953.
- B 4. *Edvard Otto Kofoed Sonne*, f. 22/11 1854, d. 13/3 1857.
- B 5. *Hans Kofoed Sonne*, f. og d. 22/2 1857.
- B 6. *Edvard Kofoed Sonne*, f. og d. 9/3 1858.
- B 7. *Carl Arboe Kofoed Sonne*, f. 15/5 1860, d. 27/2 1881.
- B 8. *Hans Otto Kofoed Sonne*, f. 16/5 1862, d. 22/4 1864.

A 7 . Aakirkeby-Grenen



HANS CONRAD KOEFOED, f. 28/1 1829, d. 22/12 1902, g. 22/6 1855
JOHANNE CATHRINE LUND, f. 26/10 1829, d. 3/6 1894.
Børn: B 1-B 8.

Som ung gennemgik H. C. Koefoed i 1856 kavalleriets eksercerskole i Jægersborg og blev ved afgangseksamen nr. 2 af 55 elever. Under sit ophold her havde han sammen med en anden bornholmer det held at standse et par løbske heste foran tronfølgeren prins Christians vogn, hvori der sad 4 af prinsens børn og deres moder, den senere dronning Louise. Blandt børnene var den senere kong Frederik den Ottende. For denne daad fik begge bornholmerne en ducør af prins Christian, og de blev begge belønnet med fortjenstmedaljen i guld. Efter sin officersuddannelse blev H. C. Koefoed i 1857 sekondløjtnant, 2 aar senere premierløjtnant ved Bornholms Væbnings dragoner.

Han ejede Buskegaard i Østermarie fra 1855—1861, da han købte J. L. Balles købmandsforretning med tilhørende avlsbrug i Aakirkeby. I ca. 17 aar (1862—1873 og 1882—1888) var han medlem af Aakirkeby byraad, og i 1869 var han medstifter af »Aakirkeby og Omegns Sparekasse«, som fik kontor i hans ejendom, og hvor han gennem mange aar var baade bogholder og kasserer. I aarene 1875—1879 var han kasserer og forretningsfører for Bornh. Amtsskytteforening og i 1885—1894 formand for Bornh. Brandforsikringselskab. I 1895 afstod han sin forretning til sønnen Christian M. Koefoed.

Hustruen var datter af købmand i Aakirkeby Johan Peter Lund (f. 30/12 1802, d. 29/7 1832) og Cecilie Cathrine Ellebye (f. 10/3 1800, d. 25/1 1858).

B 1. *Johan Conrad Koefoed*, f. 12/6 1860, d. 18/12 1928, kaptajn, købmand i Allinge, borgmester i Allinge-Sandvig kommune i ca. 10 aar (R.), g. 22/6 1885 *Christine Georgine Sonne* (datter af Adolph S., gdr., Risegaard i Aaker, og Annine Cathrine Laurentia Sonne, Bp. 132) f. 1/11 1858, d. 2/9 1935. Børn: C 1-C 7.



C 1. *Maren Kirstine Sonne Koefoed*, f. 25/1 1886, økonoma ved Allinge Sygehus, nu pensioneret, g. 14/1 1907 *Bosedar Milan Miljkovits* (søn af hotelejer Milan M., Serbien, og Jelena Inkutch), f. 8/8 1881, maskinmester, forsvandt under 1. verdenskrig, sidst hørt fra ham fra Jamaica 1916. Børn: D 1-D 2.

D 1. *Jelena Cecilie Miljkovits*, f. 22/1 1909.

D 2. *Conrad Milan Koefoed Miljkovits*, f. 26/2 1914, undermester i S.A.S., Kastrup lufthavn, g. 15/5 1940 *Ulla Rasmussen* (datter af rentier Hans Peter R., København, og Hilda Oliva R.), f. 2/3 1917. Børn: E 1-E 3.

E 1. *Hanne Miljkovits*, f. 23/8 1940.

E 2. *Lene Koefoed Miljkovits*, f. 14/9 1944.

E 3. *Helle Koefoed Miljkovits*, f. 8/8 1952.

C 2. *Hans Adolph Sonne Koefoed*, f. 26/9 1887, d. 16/12 1947, kommunelærer i Aalborg, g. 29/7 1932 *Aase Margrethe Palslev* (datter af kaptajn Valdemar Laurits Chr. P. og Betty Amalie Louise Schiellerup), f. 29/5 1901. Børn: D 1-D 2.

D 1. *Rolf Sonne Koefoed*, f. 28/4 1933, kommis.

D 2. *Inge Johanne Sonne Koefoed*, f. 16/12 1934, fysioterapeut.

C 3. *Carl Edvard Sonne Koefoed*, f. 22/2 1890, d. 4/4 1944, kaptajn i artilleriet, litt.-virksomhed: »Bornholms Befrier«, »Hammershus Birks Historie« m. m., g. 15/4 1915 *Gunver Rasmussen* (datter af dr. phil. Harald R. og Julie Rütner-Møller), f. 22/4 1891. Barn: D 1.

- D 1. Jørgen Koefoed, f. 4/1 1920, cand. mag., lektor ved Polyteknisk Lærestalt og amanuensis ved Københavns Universitet, g. 2/9 1944 Aase Hempel-Jørgensen (datter af Preben H.-J., læge i Valby, og Elisabeth Jørgensen), f. 14/2 1920, fysioterapeut. Børn: E 1-E 3.
E 1. Anne Birgitte Koefoed, f. 20/6 1945.
E 2. Lisbet Koefoed, f. 11/10 1947.
E 3. Mette Koefoed, f. 27/9 1949.
- C 4. Gerda Johanne Sonne Koefoed, f. 7/8 1892, g. 30/1 1920 Christian Petersen (søn af Christian P., stenværksbestyrer, Allinge, og Emilie Holm), f. 24/7 1891, skibsreder i Rønne. Børn: D 1-D 2.
- D 1. Vita Johanne Koefoed Petersen, f. 17/8 1920, telefonist, g. 22/7 1945 Frede Morell Jensen (søn af Peder Richardt J., bogholder i Korsør, og Gerda Louise Kristine Nielsen), f. 12/3 1921, tandlæge i Padborg. Børn: E 1-E 2.
E 1. Finn Ole Morell Jensen, f. 26/7 1947.
E 2. Jens Kristian Morell Jensen, f. 17/5 1953.
- D 2. Knud Christian Koefoed-Petersen, f. 16/1 1925, cand. jur., sagfører i Bagsværd, g. 29/6 1952 Ulla Tove Jepsen (datter af Jens Peder J., hotelejer i Herning, og Vibeke Sigrid Elna Jepsen), f. 12/6 1928, fysioterapeut. Barn: E 1.
E 1. Kit Vibeke Koefoed-Petersen, f. 1/6 1954.
- C 5. Eli Birgithe Sonne Koefoed, f. 14/8 1897, økonomaassistent paa Rigshospitalet.
- C 6. Ester Cecilie Sonne Koefoed, f. 5/4 1899, g. 24/9 1920 Otto Rostrup (søn af Olaf Frederik Georg R., proprietær, Salsbjerggaard i Kjøng sogn, og Fritze Bertella Elisa Jensen), f. 24/8 1891, civilingeniør, raadgivende ingeniør i København. Børn: D 1-D 4.
- D 1. Birte Rostrup, f. 1/7 1921, g. 5/11 1943 Peter Bjerg Lundgaard (søn af eksportør Ivar Chr. Bjerg L. og Magda Knudsen), f. 28/8 1917, proprietær, Skillinggaard, Middelfart. Børn: E 1-E 3.
E 1. Hanne Elisabeth Lundgaard, f. 18/4 1944.
E 2. Ingegerd Lundgaard, f. 3/8 1947.
E 3. Peder Lundgaard, f. 1/2 1955.
- D 2. Jytte Rostrup, f. 1/7 1921.

- D 3. Søren Rostrup, f. 9/10 1922, civilingeniør, ansat ved Tuborgs Bryggerier, København.
- D 4. Jens Kasper Rostrup, f. 20/12 1930, revisor.
- C 7. Arne Sonne Koefoed, f. 11/6 1902, overassistent i Bornholms Spare- og Laanekasse i Rønne.
- B 2. *Peter Lund Koefoed*, f. 8/4 1862, d. 16/6 1946, gdr., Lillemyregaard i Pedersker 1885—1924, flyttede derefter til Aakirkeby, medlem af landstinget 1906—1914, formand for de bornholmske jernbaner 1905—1935, formand for Pedersker sogneraad 1900—1905, vurderingsfmd. for Bornholms østre vurderingskreds 1903—1923, fmd. for Bornholms Brandforsikringselskab 1914—1942, fmd. for Aakirkeby Sparekasses tilsynsraad fra 1923 (R.), g. 16/7 1886 *Sophie Louise Koefoed* (A 11 B 4, se s. 98), f. 7/9 1864, d. 14/9 1943. Børn: C 1-C 10.
- C 1. Hans Conrad Koefoed, f. 2/11 1888, gdr. Markeregaard i Poulsker indtil 1956, flyttede derefter til Nexø, medlem af folketinget 1937—1953, vurderingsfmd. for Bornholms østre vurderingskreds 1923—1950, derefter medlem af statens ligningsraad (R.), g. 10/6 1915 Ingeborg Nikoline Koefoed (A 8 B 1 C 3, se s. 65), f. 26/11 1890. Børn: D 1-D 6.
- D 1. Kirsten Lund Koefoed, f. 20/4 1916, d. 27/4 1939.
- D 2. Else Lund Koefoed, f. 15/4 1917, g. 8/8 1941 Jens Jørgen Johan Juel (søn af Kristian Juel Jensen, chauffør, Fuglsig Mark pr. Hjørring, og Ane Kristine Petrea Kristensen) f. 24/6 1910, gdr., Tingstedgaard, Snevre pr. Regstrup.
- D 3. Anna Sofie Lund Koefoed, f. 17/4 1919, g. 19/7 1946 Arne Skovgaard Pihl (søn af Peter Skovgaard P., gdr., Hullegaard i Poulsker, og Kathrine Dorthea Brandt), f. 23/2 1917, gdr., Markeregaard i Poulsker siden 1956. Børn: E 1-E 4.
- E 1. Elsebeth Pihl, f. 2/4 1947.
- E 2. Inge Pihl, f. 5/3 1949.
- E 3. Kirsten Pihl, f. 10/3 1951.
- E 4. Bente Pihl, f. 23/8 1953.



- D 4. Gunhild Lund Koefoed, f. 15/1 1921, børnehavelærerinde, g. 2/11 1946 Ib Jensen (søn af Peter Jørgen J., overmatros i Korsør, og Marie Blaagaard), f. 21/4 1922, skotøjshandler, »Skotøjsmessen« i Rønne. Børn: E 1-E 2.
E 1. Jørn Koefoed Jensen, f. 13/11 1948.
E 2. Jette Koefoed Jensen, f. 7/2 1952.
- D 5. Hans Ivar Lund Koefoed, f. 26/2 1925, d. 26/11 1927.
- D 6. Rigmor Lund Koefoed, f. 29/6 1929, børnehavelærerinde, g. 14/10 1956 Erik Johan Jensen (søn af Oluf J., traktorfører, Valby, og Ellen Christiansen), f. 10/7 1932, seminarist. Barn: E 1.
E 1. Nils Ole Koefoed Jensen, f. 18/4 1957.
- C 2. Gunhild Cecilie Koefoed, f. 29/6 1890, d. 1/1 1891.
- C 3. Ellen Marie Koefoed, f. 28/10 1891, d. 7/4 1892.
- C 4. Marie Elisabeth Koefoed, f. 3/3 1893, g. 14/9 1919 Martin Peter Ipsen (søn af købmand A. P. Ipsen, Aakirkeby, og Petra Martine Luthea Jensen), f. 22/1 1891, direktør for Aakirkeby og Omegns Sparekasse. Børn: D 1-D 5.
- D 1. Elna Koefoed Ipsen, f. 16/8 1920, g. 22/12 1946 Henri Barend Pruijt (søn af guldsmed M. Pruijt, Utrecht, Holland, og Perline Lorentzen), f. 17/4 1919, guldsmed i Utrecht. Børn: E 1-E 4.
E 1. Birthe Pruijt, f. 9/1 1948.
E 2. Marianne Pruijt, f. 8/5 1949.
E 3. Peter Marinus Pruijt, f. 26/8 1952.
E 4. Reinder Pruijt, f. 7/1 1955.
- D 2. Bodil Koefoed Ipsen, f. 20/2 1922, g. 14/5 1948 Bent Trolle Nielsen (søn af statskovrider J. A. Nielsen, Rømersdal, og Ellen Trolle Enevoldsen), f. 30/8 1920, skovfoged, Bodilsker og Poulsker plantager. Børn: E 1-E 2.
E 1. Mette Trolle Nielsen, f. 10/5 1949.
E 2. Jørgen Trolle Nielsen, f. 15/5 1951.
- D 3. Elsebeth Koefoed Ipsen, f. 20/2 1922, kommunelærerinde, Gentofte.
- D 4. Inger Louise Koefoed Ipsen, f. 21/6 1923, g. 3/8 1951 Hugo Schwab (søn af Hugo S., skræddermester i København, og Mette Kathrine Larsen), f. 6/3 1921, skræddermester i København. Børn: E 1-E 2.
E 1. Christian Koefoed Schwab, f. 27/6 1953.

- E 2. Martin Koefoed Schwab, f. 14/2 1957.
- D 5. Karen Marie Koefoed Ipsen, f. 15/9 1924, kommune-
lærerinde, g. 19/7 1949 Ole Ullerup Als (søn af køb-
mand Christian E. A., Hasserris pr. Aalborg, og Helene
Nielsine Nielsen), f. 6/1 1922, kommunelærer i Sund-
by-Hvorup. Børn: E 1-E 2.
E 1. Jeppe Koefoed Als, f. 5/6 1952.
E 2. Per Koefoed Als, f. 19/4 1955.
- C 5. Johanne Cecilie Koefoed, f. 19/3 1894, g. 14/8 1918 Niels
Edvard Sonne Harild (A 3 B 8 C 3, se s. 37), f. 14/11 1892.
3 børn, se s. 37-38.
- C 6. Niels Adolph Koefoed, f. 19/10 1895, gdr., Spagergaard i
Nylars, g. 8/9 1923 Anna Valborg Koefoed (A 8 B 1 C 7,
se s. 66), f. 12/2 1899. Børn D 1-D 3.
D 1. Gudrun Lund Koefoed, f. 23/8 1929, d. 26/2 1935.
D 2. Arne Claudius Lund Koefoed, f. 9/10 1931, landmand,
løjtnant.
D 3. Steffen Lund Koefoed, f. 17/4 1937, student.
- C 7. Else Margrethe Koefoed, f. 16/3 1897, g. 2/8 1923 Hans
Aage Brandt (søn af Hans Christian B., gdr., Lundegaard
i Østermarie, og Karoline Andrea Svendsen), f. 21/7 1893,
gdr., Bakkegaard i Nylars, landbrugskandidat, i en aar-
række planteavlskonsulent paa Bornholm, bor nu paa Sdr.
skole pr. Kjøllegaard st. Børn: D 1-D 4.
D 1. Jens Koefoed Brandt, f. 20/5 1924, gdr., Bakkegaard
i Nylars, g. 24/3 1948 Edith Birthe Eriksen (datter
af Carl E., portner i Stubbekøbing, og Emmy Peter-
sen), f. 18/3 1928. Børn: E 1-E 3.
E 1. Kim Brandt, f. 23/6 1948.
E 2. Henrik Brandt, f. 9/7 1949.
E 3. Elisabeth Brandt, f. 26/3 1952.
- D 2. Knud Koefoed Brandt, f. 25/4 1926, forstfuldmægtig,
Viborg, g. 19/7 1953 Anna Marie Ringdal Jacobsen
(datter af maskinmester Viktor J. og Eva Ringdal),
f. 29/10 1927. Børn: E 1-E 2.
E 1. Eva Margrethe Brandt, f. 5/8 1954.
E 2. Jørgen Ringdal Brandt, f. 18/9 1956.
- D 3. Anne Marie Koefoed Brandt, f. 20/11 1927, tandlæge
i København.
- D 4. Kirsten Johanne Koefoed Brandt, f. 17/7 1932, semi-
narist.

C 8. Gunnar Lund Koefoed, f. 4/6 1898, gdr. Lillemyregaard i Pedersker, g. 25/10 1924 Sanne Margrethe Elisabeth Jørgensen (datter af Andreas J., gdr., Tvillinggaard i Vestermarie, og Kristine Lohmann), f. 2/5 1898, d. 2/1 1947. Børn: D 1-D 4.

D 1. Peter Lund Koefoed, f. 10/12 1925, civilingeniør v. det danske flyvevaaben i Værløse.

D 2. Troels Lund Koefoed, f. 7/5 1927, repræsentant for A/S Krøluldfabrikken »Lama«, Ørholm, g. 2/10 1954 Maria Voorman (datter af Jacob van V., kontorassistent, Rotterdam, Holland, og Magdalena Kuijs), f. 24/11 1926, korrespondent. Barn: E 1.

E 1. Tim Lund Koefoed, f. 12/9 1956.

D 3. Birgit Koefoed, f. 12/7 1930, g. 2/2 1952 Svend Aage Christoffersen (søn af Hans Andreas C., gdr., Gubbegaard i Poulsker, og Petra Mortensen), f. 28/3 1925, gdr., Slusegaard i Pedersker. Børn: E 1-E 3.

E 1. Susanne Christoffersen, f. 7/1 1953.

E 2. Hanne Grete Christoffersen, f. 6/5 1955.

E 3. Annette Christoffersen, f. 31/10 1956.

D 4. Annelise Koefoed, f. 10/6 1942.

C 9. Hedvig Sofie Lund Koefoed, f. 26/4 1902, kontorassistent, g. 24/6 1927 Henry Andersen (søn af Niels A., murermeister i Aakirkeby, og Emilie Espersen), f. 15/11 1896, d. 2/7 1948, boghandler i Aakirkeby.

C10. Inger Elise Lund Koefoed, f. 25/3 1903, d. 23/10 1904.

B 3. *Hans Madsen Koefoed*, f. 12/1 1864, d. 25/1 1937, gdr., St. Klintgaard i Vestermarie indtil 1918, siden Nørrevraa i Nylars, var i en aarrække medlem af sogneraadet i Vestermarie og fmd. for A/M Lobbæk, g. 8/11 1895 *Marie Agnethe Frederikke Westh* (datter af Hans Pedersen W., gdr., Lynggaard i Vestermarie, og Caroline Mathea Munk, Bp. 46), f. 28/1 1868, d. 31/5 1952. Børn C 1-C 5.



C 1. Hans Conrad Koefoed, f. 20/9 1896, speditør i Esbjerg indtil 1952, da hele familien med undtagelse af den ældste søn udvandrede til New Zealand, g. 7/10 1928 Kathrine Sørensen (datter af Karl Kristian Julius Aksel S., lærer

- i Nr. Borup pr. Randers, og Anna Christine Poulsen), f. 18/8 1908. Børn D 1-D 6.
- D 1. Aksel Thorkil Koefoed, f. 6/10 1929, cand. jur., sekretær i justitsministeriet, København.
- D 2. Anna Marie Koefoed, f. 15/5 1932, g. 11/3 1954 Niels Sigvald Brinck (søn af Jens Jensen B., kaptajn, Fanø, og Alfrida Josephine Johannesen), f. 22/1 1916, kaptajn, Malaya. Børn E 1-E 2.
E 1. Keith Brinck, f. 27/3 1955.
E 2. Roy Brinck, f. 15/5 1957.
- D 3. Adelborg Gunhild Koefoed, f. 19/9 1933, g. m. maler Jørgen Mølving fra Odense, de bor i Auckland, New Zealand, og har 2 sønner, hvoraf den ældste hedder Hans Erik og den yngste Lars Jørgen.
- D 4. Hans Madsen Koefoed, f. 22/3 1938, d. 10/8 s. a.
- D 5. Harald Conrad Koefoed, f. 22/3 1938.
- D 6. Holger Madsen Koefoed, f. 6/4 1944.
- C 2. Carl Johannes Koefoed, f. 28/4 1898, gdr., Grygaard, Bramminge, g. 2/6 1929 Maren Christine Jepsen (datter af landmand Hans Marinus Hjerrild J. og Ane Louise Brozhat), f. 28/11 1896.
- C 3. Esther Cathrine Koefoed, f. 16/4 1901, g. 4/10 1924 Peter Andreas Arnoldus (søn af Hans Jacob A., gdr., Højegaard i Nyker, og Marie Jørgine Pedersen), f. 8/5 1899, avlsbruger, »Ellevang«, Østermarie, senere bankbogholder i Østermarie og bor nu villa »Havebo«. Barn: D 1.
D 1. Arne Conrad Sigfred Arnoldus, f. 15/7 1926, avlsbruger, »Nørreli«, Østermarie, g. 21/9 1951 Inger Marie Jensen (A 2 B 7 C 3 D 3, se s. 21), f. 14/6 1926. Børn: E 1-E 4.
E 1. Peter Koefoed Arnoldus, f. 4/7 1952.
E 2. Hans Koefoed Arnoldus, f. 12/2 1954.
E 3. Dora Marie Koefoed Arnoldus, f. 3/8 1955.
E 4. Kirsten Cathrine Koefoed Arnoldus, f. 15/2 1957.
- C 4. Albert Mossin Koefoed, f. 14/1 1904, d. 17/3 1957, kriminaloverbetjent i Haslev, g. 28/4 1929 Edith Johanne Margrethe Jørgensen (datter af karetmager Niels J. og Marie Christiane Christensen), f. 21/2 1908. Børn: D 1-D 4.
D 1. Poul Mossin Koefoed, f. 10/3 1930, radiotelegrafist, København, g. 9/4 1955 Grethe Vivi Henriksen (dat-

ter af maskinarbejder Svend Ejnar H., København, og Mary Kirstine Petersen), f. 23/6 1936.

D 2. Ib Mossin Koefoed, f. 16/4 1931.

D 3. Inge Mossin Koefoed, f. 16/4 1931, g. 19/11 1955 Claus Riber (søn af Vagn Beck R., apoteker, Bøvlingbjerg, og Asta Andersen), f. 8/10 1930, arkitekt i København. Barn: E 1.

E 1. Torsten Riber, f. 14/8 1956.

D 4. Lis Mossin Koefoed, f. 22/10 1935.

C 5. Hedvig Johanne Koefoed, f. 9/7 1907, g. 17/10 1929 Nicolaj Gustav Nicolaisen (søn af Mads Christian N., gdr., Trabjerg, og Madsine Mortensen), f. 4/8 1899, gdr., Søndervang pr. Trabjerg. Børn: D 1-D 5.

D 1. Elna Koefoed Nicolaisen, sygeplejerske, Rigshospitalet.

D 2. Erik Hilbert Nicolaisen, f. 14/8 1932, gdr., Sønderkov pr. Holstebro, g. 1/6 1957 Elsebeth Sejberg (datter af Peder S., gdr., Hvam pr. Holstebro, og Anna Kathrine Bjerre), f. 23/2 1937.

D 3. Henning Koefoed Nicolaisen, f. 4/8 1834, forpagter af fædrengaarden.

D 4. Svend Koefoed Nicolaisen, f. 24/2 1943.

D 5. Elisabeth Agnethe Koefoed Nicolaisen, f. 27/9 1946.

3 4. *Christian Munch Koefoed*, f. 15/12 1865, d. 4/5 1946, løjtnant, købmand i Aakirkeby, fra 1899 sparekassebestyrer smst. og borgmester 1924—1929, g. 24/4 1896 *Jørgine Caroline Hansen* (datter af Ole Peter H., gdr., 6. vg., Langedeby i Bodilsker, og Margrethe Cathrine Jørgensen), f. 6/8 1870, d. 29/9 1937. Børn: C 1-C 2.



C 1. Eva Johanne Munch Koefoed, f. 14/2 1897, fysioterapeut, g. 27/9 1924 Lave Christian Oscar Nørgaard (søn af Niels N., lærer i Skive, og Emilie Louise Høyer Heegaard), f. 23/12 1890, direktør i A/S Dansk Maskinpakningsfabrik, København. Barn: D 1.

D 1. Poul Koefoed Nørgaard, f. 12/7 1925, prokurist i selskabet.

C 2. Johan Conrad Munch Koefoed, f. 21/5 1899, kredslæge i Nakskov, g. 19/7 1931 Julie Mathilde Prahll (datter af Johan P., godsejer, »Lerchesminde«, og Julie Petersen), f. 18/11 1897. Børn: D 1-D 3.

D 1. Jens Johan Munch Koefoed, f. 31/1 1932, maskiningeniør fra Teknikum i Odense, g. 7/2 1953 Anna Vera Suhr Hansen (datter af William Ludvig H., lagereks-pedient, Rudolfsholm pr. Nakskov, og Grethe Ragnhild Suhr), f. 30/11 1932, sygeplejerske. Barn: E 1.
E 1. Kirsten Koefoed, f. 24/7 1953.

D 2. Niels Tage Munch Koefoed, f. 29/4 1934, stud. med.

D 3. Hans Jørgen Munch Koefoed, f. 11/10 1937, maskinlærling.

B 5. *Alfred Lund Koefoed*, f. 14/10 1868, d. 27/7 1912, landinspektør i København.



B 6. *Carl Frederik Koefoed*, f. 7/2 1870, d. 13/6 1930, gdr., Ryttergaard i Ibsker, fra 1907 Bruunsgaard i Nylars, var i nogle aar fmd. for A/M Lobbæk og samtidig fmd. for Bornholms Mejeri-



forening, var ogsaa i et par pe-rioder medlem af Nylars sogneraad, g. 5/11 1902 *Ane Kirstine Munk* (datter af Mogens Hansen M., gdr. Markeregaard i Poulsker, og Margrethe Kirstine Pedersen), f. 5/11 1879, bor nu i Rønne. Børn: C 1-C 6.

C 1. Svend Conrad Munk Koefoed, f. 24/9 1903, gdr., Bondegaard i Rutsker, efter faderens død Bruunsgaard i Nylars, fmd. for Bornholms Andels-Hørfabrik, g. 29/11 1929 Marie Elisabeth Blem Grønbech (datter af Johan Peder G., gdr., St. Myregård i Nylars, og Anna Kristine Blem), f. 6/12 1907. Børn D 1-D 4.

D 1. Carl Otto Koefoed, f. 29/2 1932, landmand.

D 2. Erik Grønbech Koefoed, f. 25/1 1934, landmand.

D 3. Hanne Birgitte Koefoed, f. 18/9 1941.

D 4. Niels Ivar Koefoed, f. 10/1 1943.

- C 2. Kirsten Johanne Munk Koefoed, f. 23/6 1905, d. 22/11 s. a.
- C 3. Ellen Sofie Munk Koefoed, f. 8/12 1906, d. 17/11 1907.
- C 4. Karl Otto Munk Koefoed, f. 4/12 1908, d. 25/3 1909.
- C 5. Elisabeth Munk Koefoed, f. 21/1 1911, g. 6/10 1933 Harald Runge Svendsen (A 1 B 6 C 5, se s. 14), f. 16/5 1901, 4 børn, se s. 15.
- C 6. Johan Munk Koefoed, f. 5/5 1917, forpagter, La Gudée og Montagrier, Frankrig, g. 27/6 1949 Marie Wanda Louis Henriette Hugon de Scoeux (datter af godsejer, baron Michel Fresne Marie Charles H. de S., Frankrig, og Anne Marie Thérèse Wayne d'Arche), f. 13/8 1926. Børn: D 1-D 3.
 - D 1. Erik Jean René Munk Koefoed, f. 22/3 1950.
 - D 2. Christian Jean Marie Bernard Munk Koefoed, f. 7/3 1952.
 - D 3. Sven Jean Munk Koefoed, f. 9/4 1954.

B 7. *Cecilie Johanne Koefoed*, f. 25/2 1871, d. 12/5 1872.

B 8. *Marie Johanne Koefoed*, f. 14/6 1872, d. 9/1 1873.

A 8 . Store Bakkegaards-Grenen



NIKOLINE KOEFOED, f. 13/3 1831, d. 28/2 1907, g. 21/6 1856
HANS PETER KOFOED, f. 29/11 1829, d. 5/1 1904. Børn: B 1-B 11.

De boede paa Store Bakkegaard i Aaker indtil 1900, da de flyttede til Aakirkeby. H. P. Kofoed var søn af Jørgen K. (f. 19/2 1797, d. 14/1 1865), gdr., St. Bakkegaard i Aaker, og Margrethe Cathrine Koefoed (f. 10/5 1801, d. 22/1 1878).

B 1. *Alfred Claudius Koefoed*, f. 8/9 1856, d. 29/4 1922, gdr., Lille Duegaard i Aaker, medlem af Aaker sogneraad 1895—1921, deraf som formand i 24 aar, g. 26/6 1885 *Hansine Petrea Cathrine Jensen* (datter af Hans Peder J., gdr., Skovgaard i Aaker, og Ane Kirstine Larsen), f. 4/5 1863, d. 9/5 1946. Børn: C 1-C 9.



C 1. Hans Peter Koefoed, f. 28/2 1887, avlsbruger, »Skovhøj« i Aaker.

C 2. Margrethe Katrine Koefoed, f. 11/10 1888, g. 11/9 1912 Thorvald Antoni Ipsen (søn af Jens Peter I., »Bækkelund« i Aaker, og Birgitte Vilhelmine Müller), f. 13/2 1885, d. 24/12 1922, gdr., Dyndebygaard i Poulsker, hvor fru Ipsen blev boende til 1947; hun bor nu i Aakirkeby. Børn: D 1-D 5.

D 1. Agnete Ipsen, f. 30/6 1913, g. 18/10 1940 Knud Kri-

- stian Andreas Thim (søn af Hans T., avlsbruger i Svaneke, og Anna Margrethe Hansen), f. 4/8 1913, avlsbruger i Svaneke. Børn: E 1-E 2.
E 1. Kirsten Thim, f. 11/2 1945.
E 2. Mogens Thim, f. 16/7 1947.
- D 2. Aage Ipsen, f. 22/11 1914, gdr., Lillegaard i Poulsker, g. 25/9 1942 Edith Munch (A 10 B 1 C 3 D 2, se s. 78), f. 14/3 1918. Børn: E 1-E 3.
E 1. Karen Gunhild Ipsen, f. 30/4 1945.
E 2. Povl Richard Ipsen, f. 10/10 1949.
E 3. Bodil Munch Ipsen, f. 10/2 1954.
- D 3. Svend Ipsen, f. 22/2 1916, avlsbruger, Akselhøj, Aaker, g. 29/4 1944 Esther Hansen Munch (A 10 B 1 C 5 D 3, se s. 80), f. 14/7 1923. Børn: E 1-E 3.
E 1. Ivar Munch Ipsen, f. 29/3 1946.
E 2. Bent Munch Ipsen, f. 18/4 1949.
E 3. Arne Munch Ipsen, f. 24/2 1953.
- D 4. Erik Ipsen, f. 3/1 1918, gdr., Dyndebygaard i Poulsker, g. 12/5 1950 Elise Hansine Koefoed Pedersen (datter af frugtplantagebestyrer Ludvig P., Snejperup pr. Holbæk, og Olivia Jensen), f. 5/4 1923. Barn E 1.
E 1. Thorkild Ipsen, f. 17/7 1951.
- D 5. Ellen Margrethe Ipsen, f. 10/3 1922, g. 11/6 1943 Marcus Kofoed Blem (søn af Marcus B., gdr., Enggaard i Nylars, og Helvig Kofoed), f. 5/5 1922, gdr., Enggaard i Nylars. Børn: E 1-E 2.
E 1. Knud Erik Blem, f. 8/3 1943.
E 2. Birgitte Koefoed Blem, f. 30/10 1946.
- C 3. Ingeborg Nikoline Koefoed, f. 26/11 1890, g. 10/6 1915 Hans Conrad Koefoed (A 7 B 2 C 1, se s. 56), f. 2/11 1888, 6 børn, se s. 56-57.
- C 4. Anna Elisabeth Koefoed, f. 1/1 1893, d. 5/7 1895.
- C 5. Ole Alfred Koefoed, f. 14/2 1895, gdr., Bjørnegaard i Nyker, g. 16/6 1927 Gunhild Sofie Koefoed (A 11 B 9 C 1, se s. 104), f. 13/8 1902. Børn: D 1-D 3.
- D 1. Thor Koefoed, f. 21/6 1930, landbrugskandidat, assistent ved statens redskabsprøver, Bygholm pr. Horsens.
- D 2. Svend Alfred Koefoed, f. 7/4 1933, landmand.
- D 3. Inger Koefoed, f. 20/4 1939, ansat ved telegrafvæsenet i Rønne.

C 6. Knud Aage Koefoed, f. 15/1 1897, gdr., Ll. Duegaard i Aaker, g. 11/7 1930 Ester Højer Midtgaard (datter af Holger M., gdr., Bramdrup-Nygaard, Jylland, og Anna Højer), f. 7/9 1901. Børn: D 1-D 2.

D 1. Bodil Hansine Koefoed, f. 10/8 1931, g. 13/6 1953 Kaj Kofoed (søn af Karl K., gdr., Spidlegaard i Aaker, og Ingeborg Kathrine Kaj), f. 24/11 1924, gdr., ndr. Ellebygaard, Østermarie. Børn: E 1-E 3.

E 1. Knud Kofoed, f. 26/3 1955.

E 2. Henrik Kofoed, f. 27/3 1956.

E 3. Anders Kofoed, f. 22/4 1957.

D 2. Niels Christian Koefoed, f. 16/7 1934, landmand.

C 7. Anna Valborg Koefoed, f. 12/2 1899, g. 8/9 1923 Niels Adolph Koefoed (A 7 B 2 C 6, se s. 58), f. 19/10 1895, 3 børn, se s. 58.

C 8. Helga Elisabeth Koefoed, f. 9/1 1902, husbestyrerinde.

C 9. Elna Johanne Koefoed, f. 30/3 1904, g. 1/4 1944 Oluf Johannes Hasselbalch (søn af Christian H., seminarieforsøger i Jelling, og Vera Møller), f. 28/11 1915, civilingeniør, dir. for Nordisk elektrisk apparatfabrik, København. Barn: D 1.

D 1. Morten Hasselbach, f. 25/9 1944.

B 2. *Anna Christine Koefoed*, f. 8/9 1858, d. 12/9 s. a.

B 3. *Anna Margrethe Koefoed*, f. 14/8 1859, d. 10/7 1860.

B 4. *Marie Hansine Koefoed*, f. 28/4 1861, d. 29/1 1862.

B 5. *Trine Marie Koefoed*, f. 4/3 1863, d. 4/6 1885.

B 6. *Johan Koefoed*, f. 20/1 1865, d. 12/7 1922, assistent i Aakirkeby Bank, g. 12/3 1911 *Cecilla Caroline Michelsen* (datter af snedker Jens M. og Caroline Marie Bech), f. 19/4 1887, d. 12/11 1921. Børn: C 1-C 2.



C 1. Hedvig Johanne Koefoed, f. 24/4 1912, i en aarrække bestyrerinde af Bodilsker station, g. 24/6 1934 Henry Kristian Sjølander (søn af fajancer Frants Oskar S., Rønne, og Julie Ipsen), f. 18/10 1912, baneformand ved Rønne—Nexø jernbane. Børn: D 1-D 3.

D 1. Kirsten Koefoed Sjølander, f. 20/11 1939.

D 2. Karen Margrethe Koefoed Sjølander, f. 23/2 1944.

D 3. Birthe Koefoed Sjølander, f. 12/9 1946.

C 2. Poul Edvard Koefoed, f. 3/7 1918, købmand i Svaneke, g. 8/5 1943 Hella Elita Dich Hansen (datter af Kristian Mathias H., fisker i Svaneke, og Christella Dich), f. 14/2 1924. Barn: D 1.

D 1. Bente Dich Koefoed, f. 17/6 1943.

B 7. *Hans Madsen Koefoed*, f. 26/12 1866, d. 20/7 1888.

B 8. *Christian Jørgen Koefoed*, f. 6/2 1869, d. 9/12 1926, ejer af Sosemøllen i Vestermarie.



B 9. *Anna Margrethe Koefoed*, f. 17/2 1871, d. 21/7 s. a.

B10. *Ole Edvard Koefoed*, f. 8/6 1872, d. 1/12 1932, gdr., St. Bakkegaard i Aaker, g. 2/10 1900 *Anna Jensen* (søster til broderens hustru, se ovenfor B 1.), f. 24/11 1874. Børn: C 1-C 3.



C 1. *Ellen Kathrine Koefoed*, f. 10/11 1901, g. 14/8 1928 *Svend Aage Munch Koefoed* (A 11 B 3 C 8, se s. 98), f. 11/2 1902. 2 børn, se s. 98.

C 2. *Hans Madsen Koefoed*, f. 10/11 1903, ejede i en aarrække Aagaard i Vestermarie, nu chauffør ved de bornholmske jernbaners rutebiler, g. 6/6 1930 *Helga Margrethe Byder* (datter af *Christian A. Byder*, gdr., Ll. Almegaard i Knudsker, og *Anna Cathrine Jørgensen*), f. 21/2 1905. Børn: D 1-D 2.

D 1. *Ole Flemming Koefoed*, f. 16/10 1932, uddanner sig til politibetjent paa politiskolen i København.

D 2. *Thorkild Conrad Koefoed*, f. 25/10 1935, automobilmekaniker.

C 3. *Thor Edvard Koefoed*, f. 18/9 1909, gdr., St. Bakkegaard i Aaker, g. 18/1 1934 *Inger Müller Koefoed* (datter af Ak-

sel K., gdr., Siegaard i Aaker, og Hedvig Müller), f. 8/6 1910. Børn: D 1-D 5.

D 1. Else Margrethe Müller Koefoed, f. 28/12 1934, bank-assistent i Rønne, g. 31/7 1956 Hjarne Frederik Stender Rømer (søn af Hans Andreas Davitzen R., proprietær, Blykobbegaard, Aaby pr. Rønne, og Helga Elisabeth Stender), f. 31/7 1931, forvalter paa fædre-negaarden.

D 2. Aksel Ole Koefoed, f. 27/6 1938, landmand.

D 3. Gunver Koefoed, f. 14/9 1939.

D 4. Jørn Edvard Koefoed, f. 2/3 1944.

D 5. Anne-Marie Koefoed, f. 12/12 1948.

B 11. Peder Koefoed, f. og d. 19/2 1874.

A 9 . Poulsker-Grenen



ANINE MATHILDE KOEFOED, f. 25/7 1833, d. 4/5 1893, g. 18/4 1857. HANS PETER MORTENSEN, f. 30/11 1829, d. 2/5 1900. Børn: B 1-B 7.

De boede først paa Knappegaard i Ibsker; i 1863 flyttede de til Tornegaard i Poulsker, hvor de boede til deres død. Han var i flere aar medlem af sogneraadet.

H. P. Mortensen var søn af Martinus Mortensen (f. c. 1778, d. 6/8 1832), gdr., Sejersgaard i Østermarie, og Karen Marie Madsdatter (f. c. 1803, d. 16/6 1879).

B 1. *Mathias Koefoed Mortensen*, f. 27/1 1858, d. 18/10 1942, i 15 aar landmand i U.S.A., boede senere paa 1. vg. parcel i Poulsker, flyttede til Nexø i 1916, g. 15/4 1887 *Juliane Kristine Hansen* (datter af Jens Peter H., gdr., Nørregaard i Poulsker, og Ane Cecilie Jensen), f. 5/7 1859, d. 21/3 1917. Barn: C 1.



C 1. Herman Peter Mortensen, f. 15/2 1891, d. 29/9 1956, boede paa »Lillehøj« i Poulsker indtil 1950, flyttede derefter til »Hyttan« i Poulsker, g. 25/11 1916 Karen Margethe Jensen (A 9 B 4 C 6, se s. 73), f. 10/1 1893. Barn: D 1.

D 1. Knud Koefoed Mortensen, f. 24/5 1919, avlsbruger, »Lillehøj«, Poulsker, g. 9/9 1950 Erna Jensen (datter af Holger Christian J., gdr., Dyndebygaard i Poulsker, og Valborg Hjorth), f. 15/3 1927. Barn: E 1.

E 1. Birthe Koefoed Mortensen, f. 13/7 1955.

B 2. *Albine Hansine Mortensen*, f. 11/11 1859, d. 3/11 1935, g. 25/10 1880 *Hans Mossin Munch* (søn af Hans M., gdr., Skrukkegaard i Poulsker, og Bendikte Kirstine Sommer), f. 27/10 1855, d. 7/4 1937, gdr., Skrukkegaard i Poulsker, flyttede til Nexø i 1921. Børn: C 1-C 7.

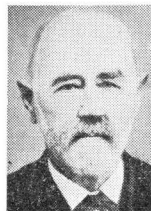

C 1. Christian Munch, f. 20/12 1881, gdr., Brodal i Poulsker indtil 1930, derefter Kjøllegaard i Pedersker, hvor de fremdeles bor, efter at sønnen Harald har overtaget gaarden. G. 24/5 1905 Martha Nielsine Larsen (datter af Ole L., avlsbruger i Hestehaven pr. Hillerød, og Mette Johanne Nielsen), f. 29/10 1881. Børn: D 1-D 5.

D 1. Hans Ove Munch, f. 31/7 1906, avlsbruger, 20 sg. pc. i Pedersker indtil 1956, derefter Skovholt i Pedersker, g. 15/6 1933 Jørga Marie Bendtsen (datter af Karl Kristian B., avlsbruger i Pedersker, og Anna Marie Mogensen), f. 9/1 1909. Børn: E 1-E 7.

E 1. Kirsten Marie Munch, f. 20/8 1933, g. 15/11 1952 Karl Erik Larsen (søn af arbejdsmand Marius L., Dalby, Fyn, og Olga Emilie Jørgensen),

- f. 25/10 1931, gartner i Svendborg: Børn:
F 1-F 2.
F 1. Benny Munch Larsen, f. 8/1 1953.
F 2. Hans Jørgen Munch Larsen, f. 2/9 1955.
- E 2. Erna Nielsine Munch, f. 17/3 1937.
E 3. Grethe Munch, f. 19/2 1940, d. 26/6 1940.
E 4. Hans Christian Munch, f. 30/5 1941.
E 5. Niels Erik Munch, f. 24/4 1944.
E 6. Jørn Peter Munch, f. 10/8 1946.
E 7. Britta Munch, f. 19/5 1953.
- D 2. Edith Munch, f. 10/3 1908, husassistent hos broderen Harald.
- D 3. Anine Johanne Munch, f. 14/5 1912, husbestyrerinde i København.
- D 4. Else Hansine Munch, f. 13/9 1913, husassistent hos broderen Harald.
- D 5. Harald Mossin Munch, f. 10/12 1914, gdr., Kjøller-
gaard i Pedersker.
- C 2. Hans Madsen Munch, f. 25/3 1883, gdr., Skrukkegaard i Poulsker indtil 1948, flyttede derefter til »Lindehuset« i Poulsker, g. 6/5 1921 Johanne Margrethe Ipsen (datter af Jens Peter I., gdr., Bækkelund i Aaker, og Kristine Lyster), f. 13/1 1894. Børn: D 1-D 2.
- D 1. Elisabeth Munch, f. 12/7 1922, g. 15/5 1948 Verner Lindblad (søn af Siegfred L., smedemester i Svaneke, og Agnes Nielsen), f. 21/5 1919, inspektør i forsikringsselskabet »Absalon«, Rønne-afd. Børn: E 1-E 3.
E 1. Nini Lindblad, f. 14/6 1950.
E 2. Erik Lindblad, f. 1/9 1952.
E 3. Torben Lindblad, f. 16/4 1955.
- D 2. Hans Konrad Munch, f. 6/6 1924, gdr., Skrukkegaard i Poulsker, g. 28/10 1948 Gerda Birgitte Madsen (datter af Karl M., avlsbruger, »Solbakke« i Poulsker, og Anna f. Madsen), f. 12/10 1928. Børn: E 1-E 3.
E 1. Keld Munch, f. 4/12 1949.
E 2. Jette Munch, f. 12/4 1952.
E 3. Inge Munch, f. 6/5 1953.
- C 3. Johanne Mathilde Munch, f. 12/9 1884, d. 15/9 s. a.
- C 4. Johannes Andreas Munch, f. 11/11 1886, gdr., Eskildsgaard i Ibsker indtil 1955, flyttede derefter til Nexø, g. 19/4 1918 Anine Katrine Espersen (datter af Jens E., gdr.,

- Tjørnebygaard i Poulsker, og Kristine Møller), f. 9/10 1888, d. 20/2 1949. Børn: D 1-D 2.
- D 1. Albert Espersen Munch, f. 10/2 1919, el-installatør i Rønne, g. 4/10 1942 Gudrun Margrethe Bech (datter af Sinius B., avlsbruger i Snogebæk, og Olive Pedersen), f. 23/4 1920. Børn: E 1-E 2.
- E 1. Lisa Margrethe Munch, f. 5/11 1944.
- E 2. Vinnie Annette Munch, f. 27/1 1947.
- D 2. Hedevig Munch, f. 21/3 1924, g. 11/11 1951 Volmer Hansen (søn af Jens H., malermester i Østermarie, og Astrid Ingeborg Kristiansen), f. 3/6 1919, blikkenslager i Frederiksværk.
- C 5. Alfred Mathias Munch, f. 20/5 1888, d. 11/4 1957, gdr., Tjørnebygaard i Poulsker til 1941, flyttede derefter til »Nørholt« i Poulsker, g. 23/6 1911 Emma Viktoria Petersen (datter af Svend Karl P., Jonstrup i Klemensker, og Ingrid Braun), f. 24/9 1889. Børn: D 1-D 2.
- D 1. Arne Gunnar Munch, f. 2/6 1912, gdr., Tjørnebygaard i Poulsker, g. 10/10 1941 Else Vilhelmine Koefoed (datter af Hans Olaf K., gdr., Hundshalegaard i Aaker, og Agnes Mortensen), f. 28/8 1917. Børn: E 1-E 3.
- E 1. Lizzie Margrethe Munch, f. 9/4 1943.
- E 2. Ib Koefoed Munch, f. 28/5 1946.
- E 3. Flemming Koefoed Munch, f. 11/8 1952.
- D 2. Esther Munch, f. 29/8 1913, g. 6/12 1935 Axel Kristian Jensen (søn af smedemester Kristian Peter J. og Mina Christine Holm), f. 27/9 1911, autoværkstedsejer i Østermarie. Barn: E 1.
- E 1. Jørn Munch Jensen, f. 24/3 1939, mekanikertærling.
- C 6. Karl Viggo Munch, f. 21/8 1890, d. 29/1 1953, avlsbruger, 19. sg. pc. i Poulsker, g. 7/12 1916 Alfrida Vibe (datter af Hans Peter V., avlsbruger i Poulsker, og Margrethe Pihl), f. 26/12 1893. Barn: D 1.
- D 1. Ellen Vibe Munch, f. 26/2 1922, g. 14/5 1943 Axel Munch (søn af Karl M., avlsbruger, »Brønshøj« i Østermarie, og Anna Ipsen), f. 16/7 1919, gdr., Kattesletsgaard i Bodilsker. Børn: E 1-E 4.
- E 1. Lillian Iris Munch, f. 6/4 1945.
- E 2. Kirsten Margrethe Munch, f. 17/1 1947.

- E 3. Bernt Carsten Munch, f. 23/10 1949.
 E 4. Inga Solveig Munch, f. 8/1 1955.
- C 7. Alma Annen Munch, f. 10/8 1895, g. 26/1 1922 Abdon Peter Johansen (søn af Johan Peter J., gdr., Tjørneby i Poulsker, og Anine Holm), f. 4/9 1896, gdr., Tjørneby i Poulsker. Børn: D 1-D 2.
 D 1. Judith Johansen, f. 27/2 1923, husassistent.
 D 2. Anna Lise Johansen, f. 18/4 1930 ,g. 30/6 1951 Helge Westh (søn af vognmand Westh i Nexø og Asta Larsen), f. 14/3 1926, arbejdsmand i Nexø. Børn: E 1-E 2.
 E 1. Niels Anker Westh, f. 4/9 1951.
 E 2. Poul Erik Westh, f. 28/1 1956.
- B 3. *Conrad Wencelaus Mortensen*, f. 28/9 1861, var landmand i U.S.A., der er ikke hørt fra ham siden 1900.
- B 4. *Marie Caroline Mortensen*, f. 17/2 1864, d. 20/3 1946, g. 31/10 1883 *Hans Christian Jensen* (søn af Ole J., gdr., Raabygaard i Poulsker, og Michella Marie Kofoed, Bp. 44), f. 8/3 1857, d. 29/3 1943, gdr., Raabygaard i Poulsker indtil 1925, flyttede derefter til Nexø. Børn: C 1-C 10.
-
-
- C 1. Anine Marie Jensen, f. 29/11 1884, g. 12/5 1905 Christian Peter Pedersen (søn af Andreas P., gdr. St. Myregaard i Poulsker, og Hansine Christine Kjøller), f. 19/3 1882, d. 24/1 1936, gdr., St. Myregaard i Poulsker. Børn D 1-D 3.
 D 1. Andreas Pedersen, f. 5/4 1906, gdr., Dalegaard i Ibsker, g. 19/5 1940 Karen Agnete Hansen (datter af Hans Christian H., avlsbruger, »Gildesval«, Ibsker, og Hansigne Anine Nielsen), f. 21/4 1916. Børn: E 1-E 2.
 E 1. Ragna Agnethe Pedersen, f. 9/4 1945.
 E 2. Hans Henning Pedersen, f. 25/3 1950.
 D 2. Hans Christian Pedersen, f. 3/1 1909, gdr., st. Myregaard i Poulsker. Moderen bor hos sønnen, der er ugift.
 D 3. Gunnar Pedersen, f. 29/4 1913, d. 2/3 1947, gdr., st. Vibegaard i Poulsker, g. 18/11 1940 Gunhild Marie Vibe Køller (datter af P. Køller, gdr., Nørregaard i Poulsker, og Martha Vibe), f. 18/11 1916.
- C 2. Oliva Hansine Jensen, f. 28/5 1886, rentrice, bor i Nexø.

- C 3. Johannes Mathias Jensen, f. 11/9 1887, gdr., Dalegaard i Ibsker til 1933, derefter Raabygaard i Poulsker til 1946, flyttede saa til Pedersker stationsby, g. 17/3 1916 Frida Margrethe Kathrine Kofoed (datter af Peder K., gdr., Gadegaard i Poulsker, og Frederikke Mathilde Kofoed), f. 25/1 1890. Børn: D 1-D 2.
- D 1. Gunhild Jensen, f. 19/12 1918, g. 11/10 1944 Ove Hansen (søn af avlsbruger Johannes H. og Kristine Hansen), f. 17/3 1917, avlsbruger, »Enghøj« i Poulsker. Børn E 1-E 3.
- E 1. Ketty Hansen, f. 4/8 1947.
- E 2. Kathrine Hansen, f. 4/8 1947.
- E 3. Ejvind Hansen, f. 16/12 1955.
- D 2. Ejnar Kofoed Jensen, f. 12/5 1920, gdr., Raabygaard i Poulsker, g. 21/4 1946 Elly Elise Nielsen (datter af Hansinius N., fisker i Listed, og Valborg Mogensén), f. 29/7 1927. Børn: E 1-E 2.
- E 1. Vivi Kofoed Jensen, f. 14/11 1948.
- E 2. Ole Kofoed Jensen, f. 21/3 1954.
- C 4. Conrad Christian Jensen, f. 31/3 1889, d. 17/1 1938, ekspedient i installatørforretning i Nexø.
- C 5. Manna Sofie Jensen, f. 18/3 1891, d. 29/12 1899.
- C 6. Karen Margrethe Jensen, f. 10/1 1893, g. 25/11 1916 Herman Peter Mortensen (A 9 B 1 C 1, se s. 69), f. 15/2 1891, d. 29/9 1956, 1 barn, se s. 69.
- C 7. Harald Philip Jensen, f. 13/9 1896, gdr. Almegaard i Nylars, g. 15/4 1923 Dagmar Helene Kristine Munch (datter af Nicolaj M., gdr., Munkegaard i Pedersker, og Karoline Kirstine Bidstrup), f. 21/3 1893. Børn: D 1-D 2.
- D 1. Alida Jensen, f. 8/1 1925, g. 10/12 1948 Jørgen Blem Jensen (søn af Knud J., gdr., Smørbygaard i Knudsker, og Anna Blem), f. 5/1 1922, inspektør ved C. Schous fabrikker, København. Børn: E 1-E 2.
- E 1. Tom Erik Blem Jensen, f. 3/10 1949.
- E 2. Jørn Philip Blem Jensen, f. 3/11 1951.
- D 2. Eli Jensen, f. 1/12 1926, sygeplejerske paa kommune-hospitalet i København.
- C 8. Einar Otto Jensen, f. 12/9 1898, d. 2/7 1899.
- C 9. Einar Jensen, f. 21/9 1901, d. 2/3 1933, gdr., Raabygaard i Poulsker, g. 19/5 1925 Bodil Cathrine Munch Nielsen (A 10 B 4 C 6, se s. 90), f. 27/6 1902, d. 17/12 1928. Børn: D 1-D 3.

- D 1. Hans Jensen, f. 25/6 1926, d. 27/6 s. a.
 D 2. Philip Jensen, f. 25/6 1926, d. 4/7 s. a.
 D 3. Gudrun Marie Jensen, f. 26/8 1927, g. 1/4 1948 Ver-
 ner Preben Madsen (søn af Peter M., gdr., Sønder-
 vang pr. Nysted, og Antonie Marie Jørgensen), f.
 16/9 1923, gdr., Skiftergaard, Reersnæs pr. Band-
 holm. Børn: E 1-E 3.
 E 1. Jørgen Madsen, f. 17/9 1948.
 E 2. Lisbeth Marie Madsen, f. 1/4 1951.
 E 3. Niels Ole Madsen, f. 15/9 1952.

C10. Manna Sophie Jensen, f. 13/3 1904, d. 5/4 1957, rentrice,
 boede i Nexø.

B 5. *Hanna Petrea Mortensen*, f. 5/5 1867, d. 21/11 1879.

B 6. *Emma Christine Mortensen*, f. 26/9 1869, d. 9/4 1951, g. 24/4
 1897 *Carl Christian Herold* (søn af Christian H., bager i Røn-
 ne, og Jensine Caroline Poulsen), f. 18/2 1866, d. 19/10 1928,
 bager i Nexø.

B 7. *Hans Otto Mortensen*, f. 4/6 1872,
 d. 13/6 1954, avlsbruger, »Over-
 skudsjorden« i Poulsker, g. 15/7
 1898 *Gine Davidine Frederikke
 Kofoed* (datter af Jens Frederik
 K., gdr., Brogaard i Poulsker, og
 Gine Jensen), f. 30/12 1875, bor
 hos sønnen Alfred, der har købt fædreneejendommen. Børn:
 C 1-C 8.



- C 1. Hans Edvard Mortensen, f. 30/3 1899, formand i entrepren-
 nørfirma i København, g. 23/11 1929 Sofie Elsin Svend-
 sen (datter af Christian Math. S., postbud i Svaneke, og
 Karoline Mathilde Lou), f. 19/9 1905.
 C 2. Manna Mortensen, f. 2/8 1901, g. 18/12 1932 Harald
 Arthur Jensen (søn af Alfred J., avlsbruger, Skovholt pr.
 Nexø, og Hansine Margrethe Cathrine Rønne), f. 24/8
 1906, arbm. i Nexø. Børn: D 1-D 3.
 D 1. Arne Jensen, f. 11/9 1932.
 D 2. Elisabeth Jensen, f. 6/2 1941.
 D 3. Ellen Jensen, f. 30/1 1948.
 C 3. Alfred Mortensen, f. 26/1 1903, avlsbruger, »Overskuds-
 jorden« i Poulsker.

- C 4. Thorvald Mortensen, f. 20/4 1905, bestyrer af ejendommen »Bodal« i Østermarie.
- C 5. Hedevig Mortensen, f. 20/9 1906, g. 31/12 1935 Knud Axel Grønbech Hansen (søn af fhv. købmand Frits H. og Alvilda Eleonora Nielsen), f. 7/10 1908, autovognmand i Avedøre.
- C 6. Astrid Dorthea Mortensen, f. 18/3 1908, husbestyrerinde i Poulsker.
- C 7. Elisabeth Johanne Mortensen, f. 18/5 1911, g. 18/12 1940 Henry Heldorf Pedersen (søn af sadelmager Hans Jørgen Andreas Vilhelm P., Aalborg, og Anna Marie Madsen), f. 21/5 1911, bagermester i København. Barn: D 1. D 1. Hans Heldorf Pedersen, f. 13/4 1941.
- C 8. Inger Mortensen, f. 30/4 1918, smørrebrødsjomfru i København.

A 10 . Stangeguards-Grener



GERTHEA CAROLINE KOEFOED, f. 2/4 1835, d. 2/2 1928, g. 1/10 1859 NIELS CHRISTIAN NIELSEN, f. 15/10 1833, d. 15/10 1914. Børn: B 1-B 8.

Da de blev gift, overtog N. C. Nielsen sin fødegaard, Stangegård i Aaker, hvor de boede, indtil de i 1898 afstod gaarden sønnen Jens Nielsen. De bosatte sig derefter paa en mindre ejen-

dom paa 30. slg. pc., lige syd for Aaker søndre skole, men flyttede derfra i 1903, hvorefter de boede hos sønnen Valdemar paa Lille Bukkegaard i Aaker, indtil de i 1905 købte et hus i Aakirkeby, hvor de boede, hun som enke til 1919, da hun tog ophold hos datteren Julie paa villa »Højbo« i Pedersker stationsby.

N. C. Nielsens fader, *Hans Peter Nielsen*, var født 1/10 1798 paa Lille Bukkegaard i Aaker. Han blev gift 11/4 1829 med *Christine Nielsine Juul*, som var født 23/10 1810 paa Stangegaard, og de overtog da hendes fødegaard. N. C. Nielsen var deres eneste søn; desuden havde de 5 døtre.

Fra Stangegaard i Aaker er den bornholmske familie *Juul* ud-gaaet, og den er en af de ældste bornholmske slægtsgaarde. Siden Jens Juul (f. omkr. 1627, gift med Elsebeth Olufsdatter Koefoed fra Blykobbegaard i Nyker) overtog gaarden i 1651, har den uafbrudt været i hans efterkommeres eje.

B 1. *Julie Gerda Nielsen*, f. 6/4 1860, d. 31/12 1947, g. 28/10 1881 gdr.

Hans Munch (søn af gdr. Anders Jespersen Munch, St. Hallegaard, Aaker, og Cathrine Munch, Bp. 45), f. 17/10 1855, d. 27/9 1937.

Hans Munch købte Dammegaard i Pedersker efter at have været en vinter paa Kærehave Landbrugsskole. Han var medlem af Pedersker sogneraad 1886—92 og 1900—06, var formand for Pedersker andelsmejeri 1909—19 og bestyrer af Nexø og Omegns Bank's kontorsted i Pedersker 1914—36. Hans hustru var medlem af menighedsraadet i Pedersker 1923—37. Efter i 1919 at have overdraget Dammegaard til sønnen Aage Munch boede de paa villa »Højbo« i Pedersker stationsby. Børn: C 1-C 9.



C 1. Konrad Andreas Munch, f. 29/8 1883, gdr., Stensvang i Pedersker, fra 1945 »Stenslille«, medl. af sogneraadet siden 1921, sogneraadetsformand siden 1929, fmd. for Bornholms Sogneraadetsforening siden 1949, fmd. for Pedersker andelsmejeri 1919—1949, g. 26/3 1911 Eva Katrine Munch (datter af gdr. Nicolaj Munch, Munkegaard i Pedersker, og Caroline Kirstine Bidstrup), f. 23/9 1888. Børn: D 1-D 6.

D 1. Knud Munch, f. 5/1 1913, gdr., fra 1938 Katteslets-gaard i Bodilsker, fra 1953 Vassegaard i Pedersker,

- g. 14/10 1938 Margrethe Olsen (datter af gdr. Hans Peter Olsen, Vassegaard i Pedersker, og Agnes Hansen), f. 12/9 1916. Børn: E 1-E 4.
 E 1. Birgit Louise Munch, f. 14/10 1939.
 E 2. Jens Ole Munch, f. 21/1 1942.
 E 3. Ingelise Munch, f. 7/7 1944.
 E 4. Bo Ulrik Munch, f. 28/4 1950.
- D 2. Ulla Kathrine Munch, f. 26/11 1913, g. 13/4 1938 Harald Antoni Kofoed, (søn af gdr. Peter K., Tyskegaard i Pedersker, og Karen Kofoed), f. 3/1 1912, gdr., Kratlund i Pedersker. Barn E 1.
 E 1. Flemming Munch Kofoed, f. 6/6 1942.
- D 3. Anna Kristine Munch, f. 4/2 1916, g. 24/9 1944 Poul Arne Jørgensen (søn af portner Jens Søren Peter J., København, og Alvilda Henriette Larsen), f. 30/4 1922, overass. i Post- og Telegrafv., København. Børn: E 1-E 3.
 E 1. Anette Munch Jørgensen, f. 3/7 1945.
 E 2. Peter Munch Jørgensen, f. 10/8 1947.
 E 3. Vibeke Munch Jørgensen, f. 1/2 1953.
- D 4. Gunnar Johannes Munch, f. 26/3 1917, avlsbr., Stensvang i Pedersker, g. 13/11 1945 Gunhild Hansen Munch (A 10 B 1 C 5 D 4, se s. 80), f. 26/11 1924.
- D 5. Birte Marie Munch, f. 25/4 1923, sygeplejerske. Deltog i hospitalsskibet Jutlandia's virksomhed i Korea, derefter 2 aar i USA og New Zealand, nu ansat ved Amtssygehuset i Gentofte.
- D 6. Inge Munch, f. 8/10 1924, g. 20/11 1950 Henrik Helmer Kielsen (søn af propr. Johannes K., Nørreeris pr. Skals, og Amalie Kielsen), f. 1/11 1918, gdr., Lammestrupgaard pr. Borup, Sjælland. Børn: E 1-E 2.
 E 1. Jens Kielsen, f. 14/10 1951.
 E 2. Søren Peter Kielsen, f. 12/12 1952.
- C 2. Signe Cathrine Munch, f. 30/9 1885, d. 24/12 1918, g. 10/3 1907 Arboe Conrad Sonne-Hansen (A 3 B 1 C 6, se s. 27), f. 14/5 1878, d. 15/3 1952. 3 børn, se s. 27-28.
- C 3. Hjalmar Christian Munch, f. 28/8 1887, gdr., Stavnsgaard i Poulsker, fra 1949 villa »Aftenhvile«, Pedersker st., g. 10/10 1913 Sigrd Kathrine Sonne (datter af gdr. Hans Anker S., Grubbegaard, Pedersker, og Margrethe Kofoed), f. 7/3 1890. Børn: D 1-D 3.

- D 1. Inger Margrethe Munch, f. 6/10 1915, g. 10/4 1942
Hans Edvard Marcher (søn af sandemand Jens M.,
Balka Mølle, og Elisabeth Hansen), f. 24/8 1909,
avlsbr., »Kærvang«, Poulsker. Børn: E 1-E 2.
E 1. Birgit Sonne Marcher, f. 30/11 1943.
E 2. Jens Ole Marcher, f. 1/7 1946.
- D 2. Edith Munch, f. 14/3 1918, g. 25/9 1942 Aage Ipsen
(A 8 B 1 C 2 D 2, se s. 65), f. 22/11 1914. 3 børn,
se s. 65.
- D 3. Hans Anker Munch, f. 12/12 1921, gdr., Stavnsgaard
i Poulsker, g. 20/5 1949 Edith Andrea Madsen (dat-
ter af avlsbr. Karl Madsen, Solbakke, Poulsker, og
Anna Madsen), f. 19/10 1927. Børn: E 1-E 3.
E 1. Ragna Munch, f. 4/11 1950.
E 2. Anne Grete Munch, f. 4/3 1952.
E 3. Niels Anker Munch, f. 12/12 1953.
- C 4. Hans Nielsen Munch, f. 1/7 1890, gdr., Store Grammegaard
i Aaker, fra 1951 villa »Gurre«, Aakirkeby, g. 7/4 1914
Dorthea Jensen (datter af gdr. Otto Julius J., 2. vg.
Aagaard i Pedersker, og Margrethe Jensen), f. 26/12 1893.
Børn: D 1-D 9.
- D 1. Svend Aage Munch, f. 14/2 1915, gdr., St. Loftsgaard
i Pedersker, g. 1/12 1943 Hedvig Margrethe Folkmann
(datter af gdr. Aksel Antonius F., Faarebygaard,
Aaker, og Ingefred Juliane Bohn), f. 26/11 1919.
Børn: E 1-E 3.
E 1. Maja Birgitte Munch, f. 14/12 1949.
E 2. Anker Andreas Munch, f. 30/11 1952.
E 3. Inge Margrethe Munch, f. 10/11 1953.
- D 2. Børge Ågård Munch, f. 22/6 1916, civilingeniør, un-
derdirektør ved Burmeister & Wain's Maskin- og
Skibsbyggeri A/S, København, g. 14/12 1940 Nina
Bendixen (datter af bankdirektør Nikolaj Peter B.,
Næstved, og Elna Kirstine Marie Christensen), f. 9/11
1919. Børn: E 1-E 4.
E 1. Niels Ågård Munch, f. 27/6 1941.
E 2. Lis Ågård Munch, f. 20/1 1943.
E 3. Karin Ågård Munch, f. 29/9 1946.
E 4. Anne Ågård Munch, f. 30/4 1951.
- D 3. Ruth Munch, f. 26/3 1918, g. 30/11 1941 Viggo An-
dreas Nielsen (søn af avlsbr. Markus Andreas N.,

- Saksebro, Aaker, og Michelle Margrethe Mauritsen), f. 8/5 1911, gdr., Smørmosegaard i Vestermarie, fra 1956 Lauegaard i Aaker. Børn: E 1-E 4.
- E 1. Gunver Munch Nielsen, f. 31/12 1942.
- E 2. Hans Munch Nielsen, f. 5/9 1945.
- E 3. Mogens Munch Nielsen, f. 15/7 1947.
- E 4. Elna Munch Nielsen, f. 10/2 1954.
- D 4. Kirsten Margrethe Munch, f. 23/9 1919, g. 21/5 1941 Marinius Peder Villadsen Jørgensen (søn af gdr. Ingvar J., Krankbølle pr. Hjortshøj, og Nikoline Jørgensen), f. 1/4 1915, gdr., St. Grammegaard i Aaker. Børn: E 1-E 6.
- E 1. Troels Munch Jørgensen, f. 12/3 1944.
- E 2. Anders Munch Jørgensen, f. 18/7 1945, d. 28/3 1946.
- E 3. Karen Munch Jørgensen, f. 11/10 1946, d. 31/3 1947.
- E 4. Greta Vibeke Jørgensen, f. 27/10 1949.
- E 5. Ivar Lasse Jørgensen, f. 25/4 1951.
- E 6. Lis Beth Jørgensen, f. 25/4 1951.
- D 5. Ebba Munch, f. 31/1 1922, g. 24/5 1946 Henry Andreas Hansen (søn af gdr. Hans Peder H., Lærkegaard, Poulsker, og Hansine Kristine Pihl), f. 12/12 1910, gdr., Lærkegaard i Poulsker. Børn: E 1-E 3.
- E 1. Lone Merete Hansen, f. 13/9 1947.
- E 2. Dorte Marie Hansen, f. 28/7 1949.
- E 3. Erik Munch Hansen, f. 13/8 1953.
- D 6. Signe Kathrine Nielsen Munch, f. 1/6 1925, d. 25/5 1947, g. 19/6 1945 Mogens Hansen (A 10 B 2 C 2 D 2, se s. 84), f. 12/7 1920.
- D 7. Ellen Elise Munch, f. 16/10 1926, g. 18/9 1947 Philip Christian Koefoed (A 5 B 5 C 1 D 3, se s. 42), f. 10/11 1922. 3 børn, se s. 42.
- D 8. Hans Otto Munch, f. 6/2 1929, d. 19/4 1929.
- D 9. Poul Jørgen Munch, f. 11/4 1932, gaardbestyrer, Tornegaard i Nyker.
- C 5. Aage Munch, f. 19/5 1892, gdr., Dammegaard i Pedersker, fra 1953 i Aakirkeby, g. 6/6 1919 Maren Kristine Hansen (datter af gdr. Hans Mathias H., Brandsgaard i Aaker, og Margrethe Laurentine Larsen), f. 26/4 1897. Børn: D 1-D 8.

- D 1. Erik Hansen Munch, f. 19/3 1920, fra 1946 Ndr. Kirkebogaard i Klemensker, fra 1950 Døvreggaard i Boddilsker, g. 30/10 1946 Lis Clausen Westh (datter af gdr. Andreas Clausen W., Hakkeledgaard, Vestermarie, og Ottomine Poulsen), f. 12/12 1924. Børn: E 1-E 3.
E 1. Eva Munch, f. 30/6 1948.
E 2. Mogens Munch, f. 30/6 1948.
E 3. Eskild Munch, f. 20/11 1951.
- D 2. Niels Kristian Munch, f. 7/8 1921, gdr., Ll. Loftsgaard i Pedersker, g. 13/2 1946 Ruth Julie Madsen (datter af gdr. Edvard M., Ll. Loftsgaard i Pedersker, senere »Klippebo« i Pedersker, og Manna Skov), f. 22/9 1925. Børn: E 1-E 6.
E 1. Hanne Merete Munch, f. 4/11 1946.
E 2. Ole Preben Munch, f. 25/11 1947.
E 3. Birgit Juliane Munch, f. 3/7 1949.
E 4. Inger Marie Munch, f. 16/11 1950.
E 5. Hans Jørgen Munch, f. 29/9 1952.
E 6. Flemming Munch, f. 18/7 1954.
- D 3. Ester Hansen Munch, f. 14/7 1923, g. 29/4 1944 Svend Ipsen (A 8 B 1 C 2 D 3, se s. 65), f. 22/2 1916. 3 børn, se s. 65.
- D 4. Gunhild Hansen Munch, f. 26/11 1924, g. 13/11 1945 Gunnar Johannes Munch (A 10 B 1 C 1 D 4, se s. 77), f. 26/3 1917.
- D 5. Hans Konrad Munch, f. 5/11 1926, gdr., Dammegaard i Pedersker, g. 11/3 1953 Kathrine Petersen (datter af gdr. Hans Hansen P., »Ferndales Minde«, Ærø, og Cecilie Marie Hansen), f. 12/4 1927. Børn: E 1-E 2.
E 1. Torben Ferndale Munch, f. 12/1 1954.
E 2. Helen Kathrine Munch, f. 25/2 1956.
- D 6. Gerda Margrethe Munch, f. 19/6 1928, g. 12/4 1950 Gustav Cordua (søn af gdr. Gustav C., Vestergaard i Vestermarie, og Mathilde Jensen), f. 11/8 1924, gdr., Dammegaard i Vestermarie. Børn: E 1-E 4.
E 1. Henrik Cordua, f. 17/8 1950.
E 2. Leo Cordua, f. 18/7 1952.
E 3. Bente Cordua, f. 1/1 1954.
E 4. Kjeld Cordua, f. 4/3 1955.
- D 7. Holger Munch, f. 13/10 1935, landmand.

D 8. Else Marie Munch, f. 4/4 1940, damefrisørinde.

C 6. Gerda Christine Munch, f. 21/12 1894, g. 12/12 1917 Jo-
kum Kofoed (søn af gdr. Thor K., Skovgaard i Bo-
dilsker, og Vilhelmine Marie Hansen), f. 17/10 1892, gdr.,
Baunegaard i Pedersker, fra 1953 villa »Hytten«, Peders-
ker st. Børn: D 1-D 10.

D 1. Peder Munch Kofoed, f. 12/9 1918, gdr., fra 1948
Tornegaard i Pedersker, fra 1953 Baunegaard i Pe-
dersker, g. 24/3 1948 Katrine Hansen (datter af gdr.
Thorvald H., Skadegaard i Pedersker, og Karen Ko-
foed), f. 9/10 1927. Børn: E 1-E 3.

E 1. Inger Merete Kofoed, f. 11/1 1949.

E 2. Mogens Kofoed, f. 30/3 1951.

E 3. Anders Kofoed, f. 6/5 1954.

D 2. Thorvald Munch Kofoed, f. 1/2 1920, d. 29/2 1920.

D 3. Gunvor Munch Kofoed, f. 9/9 1921, g. 30/4 1943
Frede Gordon Mortensen (søn af gdr. Jens M., Grød-
bygaard, senere Aakirkeby, og Emma Olsen), f. 24/4
1917, gdr., Grødbygaard i Aaker. Børn: E 1-E 2.

E 1. Ingrid Kofoed Mortensen, f. 8/7 1946.

E 2. Birte Kofoed Mortensen, f. 20/1 1950.

D 4. Niels Adolf Munch Kofoed, f. 26/7 1923, gdr., Bille-
gravsgaard i Pedersker, g. 14/7 1948 Inge Maegaard
Larsen (datter af gdr. Sofus L., Billegravsgaard, Pe-
dersker, og Eva Maegaard), f. 1/6 1927.

D 5. Bodil Munch Kofoed, f. 26/11 1925, g. 18/5 1948
Ernst Krøjer Svendsen (søn af gdr. Peter S., Hjulere-
gaard, og Anna Krøjer), f. 26/11 1919, gdr., Hjulere-
gaard, Nylars. Børn: E 1-E 3.

E 1. Ulla Munch Svendsen, f. 19/9 1949.

E 2. Finn Krøjer Svendsen, f. 27/6 1954.

E 3. Anette Munch Svendsen, f. 27/6 1954.

D 6. Edel Munch Kofoed, f. 30/5 1927, d. 14/4 1929.

D 7. Agnete Munch Kofoed, f. 3/5 1929, g. 21/12 1947 Ole
Hansen (A 10 B 2 C 2 D 5, se s. 85). 4 børn, se s. 85.

D 8. Inga Munch Kofoed, f. 6/2 1931, g. 18/9 1951 Orla
Kofoed (A 2 B 5 C 5 D 4, se s. 19), f. 10/10 1922.
3 børn, se s. 19.

D 9. Kirsten Julie Munch Kofoed, f. 8/2 1933, g. 19/4
1952 Povl Verner Boss (søn af smedemester Ricard

- B., Pedersker, og Marie Nielsen), f. 23/3 1925, smedemester i Pedersker. Børn: E 1-E 2.
 E 1. Lene Marie Boss, f. 24/6 1952.
 E 2. Vibeke Boss, f. 18/8 1954.
- D10. Gertrud Elisabeth Kofoed, f. 21/4 1937, g. 18/5 1957
 Niels Edvard Kofoed (A 2 B 5 C 5 D 8, se s. 19),
 f. 30/10 1928,
- C 7. Rasmus Juul Munch, f. 20/2 1897, snedker, »Højbo«, Pedersker stationsby, g. 30/3 1927 Ragnhild Ipsen (datter af gdr. Chr. I., Bukkegaard i Poulsker, og Valborg Jensen), f. 20/10 1901, d. 24/12 1938. Børn: D 1-D 5.
- D 1. Jytte Juul Munch, f. 26/12 1927, korrespondent i København, g. 22/3 1952 Herman Persson (søn af arbejdsmand Niels Persson, Knudsker, og Amalie Holm), f. 3/2 1912, maskinarbejder i København.
- D 2. Kai Juul Munch, f. 9/1 1929, avlsbruger, »Højvang« i Pedersker (Degnegaards pc.).
- D 3. Arny Juul Munch, f. 13/1 1930, børnehavelærerinde, København, g. 21/2 1953 Christian Friedrich Petersen (søn af chauffør Johann Heinrich P., Flensburg, og Anna Meta Friedrichsen), f. 1/3 1929, stud. agro, København. Barn: E 1.
 E 1. Randi Munch Petersen, f. 1/3 1955.
- D 4. Ove Juul Munch, f. 24/6 1931, stud. mag., København, g. 27/2 1954 Grete Hald Olsen (datter af frugtavlser Laurits O., Vaabensted pr. Sakskøbing, og Edit Hald), f. 17/2 1931, bibliotekar i København.
- D 5. Karsten Juul Munch, f. 16/5 1937, boghandlermedhjælper, »Aftenhvile«, Pedersker st.
- C 8. Thorvald Otto Munch, f. 19/5 1899, d. 5/2 1920.
- C 9. Arne Jespersen Munch, f. 19/11 1901, gdr., Kjeldsbygaard i Østerlars, g. 29/4 1927 Anna Elisabeth Kofoed (datter af gdr. Karl Nicolaj K., Brogaard, Pedersker, og Barbara Marie Kofoed), f. 6/1 1901. Børn: D 1-D 4.
- D 1. Elna Jespersen Munch, f. 12/3 1928, g. 6/1 1951 Johannes Skovby Pedersen (søn af gdr. Andreas P., Fiskbæk, og Sidsel Skovby), f. 14/8 1926, gdr., Fiskbæk pr. Herborg. Barn: E 1.
 E 1. Anne Marie Skovby Pedersen, f. 15/8 1953.
- D 2. Anders Jespersen Munch, f. 26/3 1929, d. 3/5 1935.

D 3. Helmer Munch, f. 14/3 1930, gdr., Lykkegaard i Vestermarie, g. 25/5 1955 Birthe Karen Lassen (datter af gdr. Aage L., Fløjlegaard, Østerlars, og Marie Hansen), f. 25/5 1933.

D 4. Ingrid Merete Munch, f. 3/7 1943.

B 2. *Hans Martin Nielsen*, f. 2/2 1862, d. 3/3 1944, lærer ved Østerlars vestre skole 1889—1903, derefter ved Grødby skole i Aaker indtil 1930, g. 26/4 1889 *Caroline Sørensen* (datter af gdr. Søren Olesen, Kalvslund ved Ribe, og Mette



Lene Mortensen), f. 19/7 1867, d. 9/12 1943. Lærer Nielsen gjorde en stor indsats for husflidssagen, han oprettede de første husflidskredse paa Bornholm og virkede i over 30 aar som lærer ved statens husflidskursus. Dansk Husflidsselskab paaskønnede i høj grad hans pionerarbejde og tildelte ham paa hans 80 aars fødselsdag selskabets guldmedalje. Hans hustru var gennem mange aar fører for de sjællandske (og andre) husmandskoners sommerrejser til Bornholm, ligesom hun ogsaa gjorde et stort arbejde ved oprettelsen af Bornholms Mødre- og Spædbørnshjem. Efter at Nielsen i 1930 blev pensioneret, flyttede de til Rønne. Børn: C 1-C 10.

C 1. Holger Nielsen, f. 7/3 1890, lærer i Havrebjerg ved Slagelse, pensioneret 1938, nu sognefoged i Hareskov ved København, g. 24/8 1917 Sigrid Bøgeskov (datter af proprietær Johan B., Gadebygaard, Østermarie, og Caroline Thorsen), f. 12/6 1894. Ægtesk. opløst 1939. Børn: D 1-D 3. Gg. 20/12 1939 Sigrid Kirstine Hansen (datter af mejeribestyrer Valdemar H., Havrebjerg, og Karen Marie Pedersen), f. 12/1 1907, malerinde, udd. v. Kunstakademiet i København.

D 1. Thorkild Nielsen, f. 8/7 1918, udd. som typograf, derefter lærereksamen, nu lærer paa Orø pr. Holbæk, g. 14/2 1949 Hanne Vibeke Berg (datter af landsretssagf. Erik Gerhard B., København, og Aase Faurschou Erichsen), f. 24/8 1924, sygeplejerske. Børn: E 1-E 3.

E 1. Michael Berg Nielsen, f. 25/10 1949.

E 2. Dorthe Berg Nielsen, f. 12/4 1952.

E 3. Morten Berg Nielsen, f. 6/6 1956.

- D 2. Gertrud Nielsen, f. 28/7 1920, udd. som børnehavelærerinde, g. 22/6 1947 Knud Jensen (søn af købmand Olaf J., Horsens, og Jenny Jensen), f. 28/2 1924, civilingeniør, ansat ved Holbæk amts vejvæsen. Børn: E 1-E 2.
E 1. Mads Jensen, f. 5/9 1950.
E 2. Karen Jensen, f. 8/12 1953.
- D 3. Bue Bøgeskov Nielsen, f. 22/3 1925, elektrotekniker, København, ansat ved »Storno«, afd. af Store Nordiske Telegrafelskab, København, g. 22/2 1947 Anna Johanne (kaldet Hanne) Hansen (datter af baneformand Ludvig H., Skovsø pr. Slagelse, og Hanne Kristine Jensen), f. 25/3 1925. Barn: E 1.
E 1. Susanne Bøgeskov Nielsen, f. 9/2 1948.
- C 2. Asta Rigmor Nielsen, f. 16/2 1892, g. 16/8 1918 Jokum Hansen (søn af avlsbr. Bendt Anthon Kjøller H., »Lindholm« i Bodilsker, og Nielsine Kathrine Julie Nielsen), f. 15/4 1888, avlsbruger, »Lindholm« i Bodilsker, fra 1947 boende i Nexø efter at have overdraget ejendommen til sønnen Ole. Børn: D 1-D 8.
- D 1. Niels Hansen, f. 5/5 1919, handelsuddannet, siden 1943 røgeriejer og fiskehandler i Gudhjem, g. 19/6 1943 Inge Poulsen (datter af smedemester Hans Edvard P., Nexø, og Ruth Olsen), f. 12/3 1921. Børn: E 1-E 3.
E 1. Steffen Juul Hansen, f. 13/2 1946.
E 2. Jesper Juul Hansen, f. 27/7 1949.
E 3. Mikael Juul Hansen, f. 23/8 1954.
- D 2. Mogens Hansen, f. 12/7 1920, avlsbruger, »Uglegadehus« i Nylars 1945—1949, derefter seminarieuddannet, nu lærer i Hørddum, Jylland, g. 19/6 1945 Signe Kathrine Nielsen Munch (A 10 B 1 C 4 D 6, se s. 79), f. 1/6 1925, d. 25/5 1947. Gg. 24/1 1954 Lilli Kehlet Sejersen (datter af gdr. Niels S., Voel pr. Silkeborg, og Astrid Kehlet), f. 28/2 1932. Barn: E 1.
E 1. Lars Kehlet Hansen, f. 3/12 1954.
- D 3. Kjeld Hansen, f. 20/3 1922, kommunelærer, Bagsværd, g. 1/4 1947 Else Kristensen (datter af fhv. forsyningsminister, civilingeniør, direktør Axel K., København, og Edith Hagen), f. 13/4 1923, lærerinde. Børn: E 1-E 3.

- E 1. Gerd Hansen, f. 25/9 1949.
 E 2. Karen Asta Hansen, f. 2/3 1954.
 E 3. Ida Gro Hansen, f. 29/2 1956.
- D 4. Bent Hansen, f. 17/12 1923, lærer ved børnehjemmet »Nærumgaard« i Nærum.
- D 5. Ole Hansen, f. 15/1 1926, avlsbruger, »Lindholm« i Bodilsker, g. 21/12 1947 Agnethe Munch Kofoed (A 10 B 1 C 6 D 7, se s. 81), f. 3/5 1929. Børn: E 1-E 4.
 E 1. Annie Kofoed Hansen, f. 2/5 1948.
 E 2. Flemming Kofoed Hansen, f. 20/5 1949.
 E 3. Elna Munch Hansen, f. 11/4 1952.
 E 4. Birgit Munch Hansen, f. 17/9 1955.
- D 6. Aage Hansen, f. 23/4 1927, gdr., Krampegaard i Pedersker, g. 6/5 1950 Kirsten Kofoed (datter af gdr. Frederik K., Krampegaard i Pedersker, og Ellen Kofoed), f. 18/10 1928. Børn: E 1-E 3.
 E 1. Søren Kofoed Hansen, f. 13/2 1951.
 E 2. Bente Kofoed Hansen, f. 19/1 1952.
 E 3. Klaus Kofoed Hansen, f. 13/10 1953.
- D 7. Hans Jokum Hansen, f. 27/7 1928, avlsbruger, »Eng-høj«, Østerlars, g. 19/5 1956 Sigrid Pihl Jensen (datter af avlsbruger Hans Jensen, »Østervang«, Aaker, og Kirsten Pihl), f. 18/4 1931, sygeplejerske.
- D 8. Elsebeth Hansen, f. 5/2 1936, assistent ved post- og telegrafvæsenet, Hørsholm.
- C 3. Einar Nielsen, f. 24/8 1893, d. 26/9 s. a.
- C 4. Ove Nielsen, f. 7/9 1894, d. 3/6 1924, cand. teol., præst i Grenaa 1921—1923, derefter præst ved den danske kirke i Paris, g. 31/1 1921 Asta Marie Svendsen (A 1 B 6 C 1, se s. 14), f. 10/4 1895. Børn D 1-D 2.
- D 1. Eskil Juul Nielsen, f. 20/3 1922, dyrlæge i Vadum, Jylland, g. 19/8 1948 Ida Katholm (datter af overdyrlæge Eliot Anker Petri K., Fjerritslev, og Martine Sørine Jørgensen), f. 26/4 1920, exam. pharm. Børn: E 1-E 3.
 E 1. Bodil Juul Nielsen, f. 19/4 1949.
 E 2. Birgitte Juul Nielsen, f. 29/12 1950.
 E 3. Ove Juul Nielsen, f. 28/9 1953.
- D 2. Inger Juul Nielsen, f. 5/12 1923, sygeplejerske, derefter faglærerinde, g. 5/5 1955 Ole-Carsten Green

- Hansen (søn af general-secretary Rudy C. H., Arizona, U.S.A., og Nora Green), f. 22/9 1922, navneforandring 1955 til Green, kommunelærer, Frederiksberg. Barn: E 1.
- E 1. Klaus Michael Green, f. 18/11 1955.
- C 5. Herluf Nielsen, f. 7/10 1895, gymnasielærer i Vordingborg, g. 4/8 1922 Margrethe Diderikke (kaldet Grethe) Kjøller (datter af postbud Kristian Bacilius K., Nexø, og Jensigne Margrethe Funch), f. 5/6 1896. Børn: D 1-D 4.
- D 1. Tove Kjøller Nielsen, f. 21/5 1923, lærerinde, g. 10/8 1947 Ib Andersen (søn af førstelærer Peder Nielsen A., Sigerslevøster skole ved Frederikssund, og Elfrida Cicilie Kristine Madsen), f. 22/3 1922, kommunelærer i Lyngby-Taarbæk kommune. Børn: E 1-E 3.
- E 1. Lisbeth Andersen, f. 27/10 1948.
- E 2. Kirsten Andersen, f. 10/9 1951.
- E 3. Mette Andersen, f. 11/10 1955.
- D 2. Palle Kjøller Nielsen, f. 12/5 1925, kontorist, Helsingør, g. 25/7 1953 Inger Lise Nielsen (datter af fru Hilleborg Elisabeth Nielsen, Helsingør), f. 26/7 1933. Barn: E 1.
- E 1. Jørgen Kjøller Nielsen, f. 13/6 1957.
- D 3. Rigmor Kjøller Nielsen, f. 17/9 1928, sygeplejerske, g. 26/6 1954 Karl Vilhelm Koefoed (søn af proprietær Vilhelm K., Skovbækgaard, Svogerslev, Roskilde, og Mette Margrethe Nielsen), f. 3/5 1927, landmand, løjtnant af reserven. Barn: E 1.
- E 1. Marianne Koefoed, f. 23/12 1955.
- D 4. Povl Kjøller Nielsen, f. 3/6 1937, student, seminarie-elev.
- C 6. Vilmer Juul Nielsen, f. 21/1 1898, gdr., Lille Grammegaard i Aaker, g. 17/7 1931 Gerda Kirstine Svendsen (A 1 B 6 C 2, se s. 14), f. 22/11 1896. Børn D 1-D 4.
- D 1. Bodil Juul Nielsen, f. 25/8 1932, udd. paa Tegne- og Kunstindustriskolen som dameskrædderinde, tilskærer i A/S W. Lampe, København.
- D 2. Johannes Juul Nielsen, f. 21/12 1933, d. 9/5 1934.
- D 3. Birte Juul Nielsen, f. 20/6 1935, børnehavelærerinde-elev.
- D 4. Ellen Juul Nielsen, f. 21/2 1937, boligkonsulent-elev.

- C 7. Orla Juul Nielsen, f. 26/7 1899, uddannet som maler og kunsthåndværker v. Skolen for Dansk Kunsthåndværk, 1924—1929 ansat ved Den Kongelige Porcelainsfabrik i samarbejde med Holmegaards Glasværk. Siden 1929 forstander for Tegne- og Kunstindustriskolen for Kvinder, København, (R.), g. 22/10 1927 Anna Elisabeth Jensen (datter af vognmand Niels Hansen J., Dronninglund, og Poulaine Poulsen), f. 9/5 1900. Børn: D 1-D 2.
- D 1. Uffe Juul Nielsen, f. 20/3 1929, lærer i Nivaa, Nordsjælland, g. 4/6 1955 Kirsten Johansen (datter af civilingeniør Erik Herman J., København, og Ritta Mary Bindsbøll Petersen), f. 31/5 1932, lærerinde. Børn: E 1-E 2.
- E 1. Ege Juul Nielsen, f. 15/8 1956.
- E 2. Anker Juul Nielsen, f. 15/8 1956.
- D 2. Mette Juul Nielsen, f. 13/1 1933, lærerinde i Gentofte.
- C 8. Johannes Juul Nielsen, f. 21/8 1902, d. 6/12 1951, cand. theol., sognepræst i Brejning, Ringkøbing amt, 1936-1946, derefter sognepræst i Nyker, g. 18/7 1929 Ruth Faurhøj (datter af forstander H. J. F. og Maren Sofie Jakobsen), f. 16/10 1902, d. 22/9 1932. Gg. 1/10 1933 Eline Severinsen (datter af gdr. Anton S., Rimsø pr. Grenaa, og Andrea Møller), f. 16/10 1898. Barn: D 1.
- D 1. Karen Juul Nielsen, f. 12/9 1934, børnehvelærerinde, København.
- C 9. Ebbe Juul Nielsen, f. 17/2 1904, lærer og kantor i Rønne, g. 23/9 1927 Ingeborg Hansen (datter af amtsrådsmedlem, avlsbruger Bendt Anthon Kjølner H., »Lindholm« i Bodilsker, og Nielsine Kathrine Julie Nielsen), f. 20/2 1906, d. 11/6 1941. Børn: D 1-D 2. Gg. 8/3 1942 Anna Marie Holm (datter af regnskabsfører Alfred Dankel H., Rønne, og Christine Caspersen), f. 3/12 1920. Børn: D 3-D 8.
- D 1. Inge Juul Nielsen, f. 24/9 1929, g. 13/5 1949 Erling Richard Hansen (søn af agent Carl Harald H. og Else Lund), f. 17/1 1926, chauffør, København. Børn: E 1-E 3.
- E 1. Jørgen Erling Hansen, f. 16/11 1949.
- E 2. Finn Richard Hansen, f. 14/2 1951.
- E 3. Ingelise Hansen, f. 26/9 1956.

- D 2. Ruth Juul Nielsen, f. 21/6 1932, g. 2/11 1951 Egil Louis Hansen (søn af husmand Karl Emil Hansen og Petrea Louise Kathrine Nielsen), f. 21/5 1925, gartner i Rønne. Børn: E 1-E 3.
 E 1. Søren Juul Hansen, f. 24/4 1952.
 E 2. Lis Juul Hansen, f. 19/5 1953.
 E 3. Anette Juul Hansen, f. 27/2 1955.
- D 3. Finn Juul Nielsen, f. 22/8 1939.
- D 4. Lene Juul Nielsen, f. 3/4 1943.
- D 5. Jette Marie Juul Nielsen, f. 21/4 1945.
- D 6. Jane Birgithe Juul Nielsen, f. 27/9 1946.
- D 7. Hans Martin Juul Nielsen, f. 4/4 1951.
- D 8. Marianne Juul Nielsen, f. 12/10 1953.
- C10. Erling Juul Nielsen, f. 31/1 1910, afdelingsleder i H. Struers chemiske Laboratorium, København, g. 6/11 1938 Tove Dalsgaard (datter af overbetjent Karl D., København, og Kristine Marie Sørensen), f. 2/11 1915. Børn: D 1-D 4.
 D 1. Jeppe Juul Nielsen, f. 12/9 1939, landvæsenselev.
 D 2. Lise Juul Nielsen, f. 18/4 1943.
 D 3. Lotte Juul Nielsen, f. 21/11 1944.
 D 4. Bente Juul Nielsen, f. 24/3 1950.
- B 3. *Conrad Andreas Nielsen*, f. 17/9 1865, d. 31/10 1872.
- B 4. *Valdemar Otto Nielsen*, f. 4/11 1867, d. 3/12 1945, g. 4/11 1892 *Michella Jensen* (datter af avlsbr. Hans J., Munkerup, Aaker, og Hansine Marie Munch, søster til forannævnte B 1 Hans Munch, Bp. 45), f. 3/6 1872. De ejede først Gildesgaard i Vestermarie, men byttede i 1901 gaarde med Hermann Birch, den senere mangeaarige kasserer i Bornholms Laane- og Diskontobank, der da var ejer af Ll. Bukkegaard i Aaker. Paa denne gaard, hvorfra Valdemar Niensens fædrene slægt stammede (se A 10), boede de, indtil de i 1923 afhændede gaarden til sønnen Hans Peder Nielsen, hvorefter de flyttede til Aakirkeby. Børn: C 1-C 6.
- C 1. Maren Alfhild Nielsen, f. 9/3 1894, d. 2/9 1898.
- C 2. Hans Peder Nielsen, f. 20/3 1896, gdr., Ll. Bukkegaard i Aaker, g. 28/4 1923 Therese Koefoed (A 2 B 5 C 8, se s. 20), f. 28/4 1901. Børn: D 1-D 4.



- D 1. Ethel Alfhild Koefoed Nielsen, f. 15/1 1924, g. 20/1 1946 Knud Jørgen Hjorth Bertelsen (søn af bygmester Otto Andreas B., Svaneke, og Petra Jensine Hjorth), f. 30/5 1918, mejeribestyrer, A/M Hammersdal, Rutsker. Børn: E 1-E 3.
E 1. Mogens Bertelsen, f. 27/6 1946.
E 2. Ole Bertelsen, f. 13/11 1949.
E 3. Niels Otto Bertelsen, f. 19/11 1954.
- D 2. Arne Koefoed Nielsen, f. 29/6 1926, materielforvalter ved Hærens tekniske Korps, g. 29/12 1951 Ester Lilian Hoe Nielsen (datter af købmand Theodor N., Randers, og Karen Marie Hoe), f. 10/3 1927, bogholderske.
- D 3. Preben Valdemar Koefoed Nielsen, f. 1/2 1930, forpagter, Ringebygaard, Vestermarie, g. 16/11 1956 Inge Stender Ipsen (datter af gdr. Henry Otto I., Tornegaard, Klemensker, og Ellen Margrethe Stender), f. 20/7 1936.
- D 4. Johan Conrad Koefoed Nielsen, f. 9/1 1940, d. 20/12 1943.
- C 3. Dagny Christine Nielsen, f. 3/11 1897, g. 4/11 1917 Thorvald Julius Sonne (søn af gdr. Andreas Sonne, Randkløvegaard i Østermarie, og Julie Christine Runge), f. 22/3 1893, gdr., Vellensbygaard i Nylars. Børn: D 1-D 4.
- D 1. Gunvor Sonne, f. 23/5 1920, g. 21/3 1943 Georg Godtfred Vilhelm Rømer (søn af gdr. Jacob R., Møllegaard, Klemensker, og Ellen Lohmann), f. 12/9 1916, gdr., Møllegaard i Klemensker. Børn: E 1-E 2.
E 1. Hans Jacob Rømer, f. 7/7 1946.
E 2. Tove Rømer, f. 2/5 1949.
- D 2. Knud Sonne, f. 18/10 1921, gdr., Sellesborg i Nylars, g. 21/3 1951 Aase Juul Møller (datter af lærer Aksel M., Smørenge skole, Vestermarie, og Ingeborg Borup), f. 27/12 1928. Børn: E 1-E 2.
E 1. Hans Jørn Sonne, f. 8/1 1952.
E 2. Erik Sonne, f. 15/10 1954.
- D 3. Jørgen Andreas Sonne, f. 10/2 1930, forpagter af Thorshøjgaard pr. Dronningmølle, Sjælland, g. 20/2 1957 Kirsten Marie Lawaetz Olesen (datter af proprietær Eggert L. O., Agernæsgaard, Fyn, og Else Jørgine Jessen), f. 31/8 1933.

- D 4. Ole Sonne, f. 29/4 1934, landmand.
- C 4. Rigmor Michella Nielsen, f. 8/10 1899, g. 26/2 1926 Harald Svendsen Brandt (søn af gdr. Hans Christian B., og Karoline Andrea Svendsen), f. 26/3 1897, gdr., Lundegaard i Østermarie. Børn: D 1-D 6.
- D 1. Erik Brandt, f. 3/11 1927, landmand.
- D 2. Thorkild Brandt, f. 29/9 1930, d. 26/1 1932.
- D 3. Karen Margrethe Brandt, f. 2/4 1932, g. 11/11 1955 Jørgen Kofoed Pedersen (søn af gdr. Aksel P., Pilegaard, Ibsker, og Martha Katrine Michelsen), f. 21/10 1928, gdr., Krogegaard, Østerlars.
- D 4. Bodil Agnete Brandt, f. 29/7 1933, g. 18/2 1955 Niels Engel Kofoed (A 11 B 3 C 6 D 1, se s. 97), f. 19/11 1925. 1 barn, se s. 98.
- D 5. Inger Sofie Brandt, f. 23/7 1935.
- D 6. Gunver Elisabeth Brandt, f. 26/11 1938, d. 29/6 1939.
- C 5. Knud Valdemar Nielsen, f. 11/1 1901, d. 9/7 1916.
- C 6. Bodil Cathrine Munch Nielsen, f. 27/6 1902, d. 17/12 1928, g. 19/5 1925 Einar Jensen (A 9 B 4 C 9, se s. 73), f. 21/9 1901, d. 2/3 1933. 3 børn, se s. 74.
- B 5. *Maren Kirstine Nielsen*, f. 30/5 1870, d. 27/10 1872.

- B 6. *Jens Theodor Nielsen*, f. 9/8 1873, d. 23/5 1953, g. 2/11 1898 *Anna Cathrine Andersen* (datter af gdr. Niels Jonas A., Engegaard i Vestermarie, og Marie Dorthea Munch, Bp. 46), f. 1/1 1874, d. 26/4 1946. Jens Nielsen overtog



ved sit giftemaal fædrenegaarden, Stangegaard i Aaker, hvor de boede, indtil de i 1939 overdrag gaarden til sønnen Edvard Juul Nielsen og flyttede til Aakirkeby. Han var fra sin ungdom medlem af Aaker-Aakirkeby afholdsforening, ogsaa bestyrelsesmedlem i en lang aarrække, og blev, da han havde været medlem i 50 aar, udnævnt til foreningens æresmedlem. Endvidere var han i mange aar formand for forligskommissionen for tyendesager og 1922—1930 medlem af Aaker sogneraad. Ogsaa for husflidssagen gjorde han en indsats i sognet. Han var selv en habil husflidsmand og fremstillede bl. a. en nøjagtig model af Stangegaard, som den saa ud i 1870'erne. Han blev i 1945

udnævnt til æresmedlem af Aaker Venstreforening, i hvis bestyrelsen han havde siddet siden 1915. Børn: C 1-C 3.

C 1. Gunnar Juul Nielsen, f. 17/11 1899, gdr., Sortegaard i Aaker, g. 30/3 1926 Hedevig Margrethe Due (datter af gdr. Axel Kristian D., Store Myregaard i Pedersker, og Karoline Margrethe Olsen), f. 27/6 1904. Børn: D 1-D 4.

D 1. Ruth Gerthea Nielsen, f. 25/3 1927, g. 12/5 1952 Viggo Clausen Madsen (søn af vagtmester ved grænsegendarmeriet Hans M., Rends, og Anna-Margaretha Hansen), f. 14/12 1927, avlsbruger, »Danevang« i Østerlars. Barn: E 1.

E 1. Ellen Margrethe Madsen, f. 12/3 1954.

D 2. Birgit Due Nielsen, f. 22/5 1928, d. 11/9 1928.

D 3. Erik Juul Nielsen, f. 21/5 1931, d. 9/8 1953, landmand.

D 4. Ingrid Due Nielsen, f. 12/5 1935, for tiden i Frankrig.

C 2. Edvard Juul Nielsen, f. 17/5 1901, gdr., fra 1929 Damme-
gaard i Vestermarie, siden 1939 Stangegaard i Aaker, bortforpagtede i efteråret 1957 gaarden til sønnen og bosatte sig paa »Søndervang« (St. Bakkegaards pc.) i Aaker, g. 15/8 1929 Lili Reichel (datter af gartner Christian Andreas R., Fløng pr. Hedehusene, og Ammely Larsen), f. 11/1 1901, d. 30/7 1946. Børn: D 1-D 4. Gg. 26/11 1946 Erna Wilhelmine Breese-Hansen (datter af manufakturhandler Peter Niels Hansen, København, og Johanne Caroline Putt-Breese), f. 15/9 1903.

D 1. Jens Kristian Juul Nielsen, f. 10/6 1930, forpagter, Stangegaard i Aaker, g. 18/6 1955 Karen Dorthea Hald (datter af sogneraadsformand, gdr. Jens K. H., Ravnsgaard, Aaker, og Elna Jensen), f. 11/5 1930. Barn: E 1.

E 1. Benditte Louise Juul Nielsen, f. 31/12 1956.

D 2. Anna Margrethe Juul Nielsen, f. 2/7 1932, d. 10/3 1933.

D 3. Erna Gerthea Juul Nielsen, f. 28/1 1934, sygeplejerske.

D 4. Bodil Marie Juul Nielsen, f. 10/3 1941.

C 3. Niels Ejnar Juul Nielsen, f. 12/4 1906, d. 20/7 1938, landmand.

- B 7. *Christian Andreas Nielsen*, f. 29/5 1876, d. 15/9 1933, møbelsnedker i Rønne, g. 27/5 1904 *Anna Benditte Holm* (datter af



avlsbruger Bendius Laurids H., Doktorbakken, Aakirkeby, og Karen Kirstine Hansen), f. 19/5 1881, d. 30/11 1918. Børn: C 1-C 5. Gg. 20/7 1921 *Margrethe Gerda Holm* (søster til første hustru), f. 15/12 1886. Barn: C 6. Efter at C. A. Nielsen havde lært som møbelsnedker uddannede han sig yderligere i faget, bl. a. paa Det tekniske Selskabs skole i København og ved arbejde forskellige steder i Tyskland. I 1904 indgik han kompagniskab med sin gamle mester, P. A. Jespersen, Rønne, der havde grundlagt sin møbelsnedkervirksomhed i 1858, og stiftede derved firmaet Jespersen & Nielsen, under hvilket navn det viderførtes, efter at Jespersen i 1908 trak sig ud af det, og Andr. Kure indtraadte som medindehaver. Forretningen bestaar nu under firmanavnet Andr. Kure & Søn.

- C 1. Niels Christian Stangegaard Nielsen, f. 1/2 1906 (navneforandring i 1931 til: Stangegård), bogtrykker, indtil 1951 trykkerileder ved Bornholms Tidende, nu værkstedsmeister ved Samfundet og Hjemmet for Vanføres bogtrykkeri, København, g. 17/7 1931 Magdalene Petrea Nielsen (datter af gdr. Nis Petersen N., Gerup, Daler sogn, Tønder amt, og Agnes Bothilde Junker), f. 2/10 1904. Børn: D 1-D 2.

D 1. Ole Stangegård, f. 10/11 1933, premierløjtnant af artilleriet, Avedøre ved København, g. 30/12 1955 Elna Ásdís Ósk Thorberg Óskarsdóttir (datter af bagermester Óskar Thorberg Jónsson, Reykjavik, Island, og Edith Viktoria Juhlin), f. 25/7 1935. Barn: E 1.

E 1. Knud Thorberg Stangegård, f. 25/4 1957.

D 2. Povl Stangegård, f. 8/9 1936, tjener og kok, København.

- C 2. Erik Stangegaard Nielsen, f. 9/12 1907 (navneforandring i 1931 til: Stangegård), møbelsnedker, nu ejendomsinspektør for »Hafniahus«, Rønne, g. 17/7 1932 Henny Elisabeth Kyhn Hansen (datter af bagermester Lars H., Rønne, og Anna Kyhn), f. 29/8 1909. Børn: D 1-D 3.

- D 1. Jørgen Stangegård, f. 27/12 1933, intendanturiløjtnant, bogholder ved Dampskibsselskabet paa Bornholm af 1866 i Rønne, g. 28/4 1956 Grete Mauritsen (datter af kioskejer Axel M., Allinge, og Else Larsen), f. 27/11 1934. Barn: E 1.
E 1. Susanne Stangegård, f. 6/3 1957.
- D 2. Finn Stangegård, f. 5/5 1939, lagerekspedient.
D 3. Bente Stangegård, f. 24/1 1946.
- C 3. Gerthea Margrethe Nielsen, f. 12/1 1911, g. 1/12 1934 Richard Krahl (søn af keramikker Paul K., Muskau, Schlesien, Tyskland, og Alma Krahl), f. 17/5 1904, keramikker, ansat ved fabriken »Søholm«, Rønne. Børn: D 1-D 4.
D 1. Werner (kaldet Sim) Krahl, f. 7/2 1936, brugsforeningsmedhj., p. t. ansat ved Station Nord i Grønland.
D 2. Svend Krahl, f. 27/3 1937, landmand.
D 3. Anne Bente Krahl, f. 1/1 1939, barnepleje-elev.
D 4. Signe Krahl, f. 22/12 1942.
- C 4. Svend Stangegaard Nielsen, f. 7/12 1913 (navneforandring i 1943 til: Stangegård), cand. pharm., ansat ved A/S Ferrosan, København, g. 31/12 1939 Inger Borella Storm (datter af købmand Bernhard S., Nykøbing F., og Olivia Borella), f. 18/7 1912, cand. pharm. Børn: D 1-D 3.
D 1. Christian Stangegård, f. 12/9 1944.
D 2. Vibeke Stangegård, f. 22/10 1946.
D 3. Birgit Stangegård, f. 20/2 1950.
- C 5. Povl Stangegaard Nielsen, f. 12/11 1918, d. 2/12 s. a.
- C 6. Hans Peter Holm Nielsen, f. 17/8 1926, arkitekt i Odder, g. 5/8 1951 Elna Edel Kristensen (datter af teglværksbestyrer Alfred K., Nørre Nebel, og Agnes Nielsen), f. 30/5 1930. Børn: D 1-D 2.
D 1. Kirsten Margrethe Holm Nielsen, f. 4/7 1952.
D 2. Annemarie Holm Nielsen, f. 1/1 1955.
- 3 8. *Otto Absalon Nielsen*, f. 3/8 1880, d. 17/12 1947, g. 30/12 1905 *Rigmor Kirstine Pindborg* (datter af lærer Simon Jensen P., Stubberup, Faxe, senere København, og Ane Kristine Andersen), f. 16/7 1879. O. A. Nielsen blev dimitteret fra Jonstrup Seminarium 1902, og efter nogle aars tjeneste som



vikar og hjælpelærer blev han i 1905 førstelærer ved Klemensker nordre skole, fra 1/4 1913 førstelærer ved Østermarie Kirkeskole, fra 1935 amtsskolekonsulent for Bornholms amt. Han var tillige lærer ved Østermarie tekniske skole, formand for Bornholms Amts Plejehjemsforening og for Østermarie Folkebibliotek. I 1946 tog han sin afsked og bosatte sig i Rønne, hvor hans hustru stadig bor. — Gennem mange aar var O. A. Nielsen leder af Lauegaardsfamiliens aarlige sammenkomst i Almindingen. — Børn: C 1-C 3.

C 1. Else Nielsen, f. 28/2 1908, g. 16/5 1930 Johannes Riis (adoptivsøn af førstelærer Christian Peder R., Østermarie nordre skole, og Bodil Kjøller), f. 24/6 1903, gdr., Skadegaard i Aaker. Børn: D 1-D 5.

D 1. Kirsten Riis, f. 27/2 1932, g. 29/4 1954 Aage Rye Rasmussen (søn af formand Arvid Reinholdt R., Høleby, Lolland, og Astrid Nielsen), f. 10/1 1931, parcellist, Hunseby, Lolland. Barn: E 1.

E 1. Jørgen Rye Rasmussen, f. 20/1 1956.

D 2. Bent Riis, f. 2/7 1933, landmand.

D 3. Søren Riis, f. 17/2 1938, kommis.

D 4. Torben Riis, f. 13/11 1941, handelslærling.

D 5. Rigmor Birgitte Riis, f. 19/1 1949.

C 2. Gunvor Nielsen, f. 9/6 1911, sygeplejerske, g. 5/6 1941 Svend Aage Pedersen Sillehoved (søn af købmand Søren Pedersen S., Rønne, og Ane Petrine Pedersen), f. 13/8 1910, disponent i A/S S. P. Sillehoved, Rønne. Børn: D 1-D 2.

D 1. Anette Sillehoved, f. 18/2 1942.

D 2. Søren Peter Sillehoved, f. 14/7 1944.

C 3. Inge Nielsen, f. 31/5 1913, g. 5/7 1940 Poul Peter Andreas Bentsen (søn af toldopsynsmand, redningsformand Hans Mathias B., Tejn, og Elisabeth Hansine Madsen), f. 22/4 1913, kæmner og branddirektør i Hasle. Børn: D 1-D 2.

D 1. Bente Bentsen, f. 26/3 1943.

D 2. Anders Bentsen, f. 21/1 1945.

A 11 . Langemyregaards-Grenen



NIELS ADOLPH KOEFOED, f. 3/11 1837, d. 5/10 1924, g. 25/4 1858 GUNHILD PETREA KOFOED, f. 20/6 1837, d. 2/11 1884. Børn: B 1-B 13. Gg. 28/12 1886 CAROLINE KIRSTINE SOPHIE KOFOED, f. 18/5 1852 , d. 21/8 1924, ingen børn.

De boede paa Langemyregaard i Aaker indtil 1902, senere i Rønne. Han var i en lang aarrække formand for sogneraadet og medlem af Bornholms amtsraad og havde flere andre tillidshverv, var kaptajn i Bornholms væbning, chef for 1. komp. fodfolk, (R.).

Hustruerne er søstre og døtre af Peder Kofoed (f. 25/8 1803, d. 12/4 1858), gdr., Langemyregaard i Aaker, og Kirstine Sophie Munk (f. 9/6 1814, d. 28/6 1877).

B 1. *Anna Petrea Marie Koefoed*, f. 31/10 1858, d. 13/10 1859.

B 2. *Anton Claudius Koefoed*, f. 18/1 1860, d. 27/2 1934, trafikfuldmægtig i København.



B 3. *Hans Peter Koefoed*, f. 25/7 1862, d. 23/11 1946, bestyrer af andelsmejeriet »Bøsthøj« i Aaker indtil 1902, ejer af Langemyregaard i Aaker indtil 1941, flyttede derefter til Aakirkeby; var i nogle aar medlem af Aaker sogneraad



og menighedsraad, g. 19/10 1887 *Manna Kirstine Koefoed* (A 12 B 1, se s. 109), f. 11/9 1864, d. 24/5 1917. Børn: C 1-C 9.

- C 1. Niels Christian Thorvald Koefoed, f. 20/9 1888, d. 4/8 1952, førstelærer i Ø. Skerninge, Fyn, g. 18/6 1920 Esther Magdalene Hansen (datter af Arendt H., lærer paa Thurø, og Eleonora Kristiane Børgesen), f. 5/9 1897. Børn: D 1-D 3.
- D 1. Gunnar Arendt Koefoed, f. 11/8 1922, uddeler i Kirkeby brugsforening, g. 7/7 1951 Elin Marie Enggaard (datter af Aage E., førstelærer i Gudbjerg pr. Gudme, og Ingeborg Knudsen), f. 28/2 1930.
- D 2. Børge Munch Koefoed, f. 22/7 1924, civilingeniør, ansat ved Tuborgs Bryggerier, København, g. 5/7 1952 Lise Olufsen (datter af Axel O., godsejer, Quistrup pr. Struer, og Karen Windfeldt Jensen) f. 25/12 1930. Børn: E 1-E 2.
- E 1. Klaus Munch Koefoed, f. 31/5 1953.
- E 2. Jette Skak Koefoed, f. 18/5 1955.
- D 3. Aase Gudrun Koefoed, f. 30/8 1929, laboratorieassistent i Svendborg.
- C 2. Carl Conrad Koefoed, f. 8/4 1890, d. 11/4 s. a.
- C 3. Knud Harald Koefoed, f. 12/3 1891, gdr., Klampegaard i Knudsker indtil 1954, bor nu paa »Egelund« i Knudsker, g. 8/6 1917 Esther Andrea Koefoed (A 5 B 5 C 7, se s. 43), f. 17/4 1892. Børn D 1-D 3.
- D 1. Hans Adolf Koefoed, f. 25/6 1919.
- D 2. Johan Christian Koefoed, f. 23/3 1922, gdr., Egesgaard i Bodilsker, g. 15/3 1951 Kirsten Kalf Hansen (datter af Sven K. H., gdr., St. Klintgaard, Vestermarie, og Ingeborg Jørgensen), f. 5/3 1926. Børn: E 1-E 2.
- E 1. Poul Erik Koefoed, f. 22/10 1953.
- E 2. John Ole Koefoed, f. 17/1 1955.
- D 3. Arne Nikolaj Koefoed, f. 11/5 1925, gdr., Klampegaard i Knudsker, g. 14/5 1955 Hedvig Sofie Koefoed (datter af Poul K., gdr., Kannekegaard i Klemensker, og Kathrine Anker), f. 24/8 1927. Barn: E 1.
- E 1. Birgit Koefoed, f. 15/10 1956.
- C 4. Carl Edvard Koefoed, f. 10/1 1893, gdr., Gallingegaard i Vestermarie, bor nu paa villa »Ativ«, Aarsballe pr. Klemensker, g. 29/5 1924 Else Frederikke Lorentzen (datter af parc. Niels Christian L. og Johanne Nielsen), f. 20/6 1899. Børn: D 1-D 7.

- D 1. Poul Anker Koefoed, f. 8/7 1924, gdr., Gallinge-
gaard, Vestermarie, g. 16/3 1957 Inger Krogh (datter
af Viggo K., avlsbruger i Strøby, og Dagmar Hellid-
sen), f. 4/10 1934.
- D 2. Gunhild Koefoed, f. 10/6 1925, g. 7/4 1947 Hugo
Aksel Villadsen (plejesøn af Jens Peter Rasmussen,
gdr., Petersminde, Ramsing st., og Marie Rasmus-
sen), f. 16/2 1920, landmand, Hyllinge st. Barn: E 1.
E 1. Anne-Grete Villadsen, f. 24/1 1947.
- D 3. Mogens Koefoed, f. 10/6 1925, gdr., Tingstedgaard
pr. Aarsballe, g. 4/2 1955 Inger Karoline Olsen (dat-
af Jens Christian O., avlsbruger, Nordvang, pr. Aars-
balle, og Dagmar Elisabeth Hansen), f. 23/10 1932.
Barn: E 1.
E 1. Lene Birgitte Koefoed, f. 6/8 1956.
- D 4. Hans Christian Lorentz Koefoed, f. 20/6 1927, gdr.,
Vestergaard i Pedersker, g. 24/6 1953 Judith Marie
Møller (datter af Adolf M., gdr., »Dyrstensholm« i
Vestermarie, og Marie Hansine Munch), f. 4/4 1930.
Børn: E 1-E 2.
E 1. Jane Margrethe Koefoed, f. 6/2 1955.
E 2. Signe Koefoed, f. 13/8 1956.
- D 5. Else Koefoed, f. 1/1 1929, d. 25/4 s. a.
- D 6. Eva Koefoed, f. 1/1 1929, g. 19/11 1949 Peter Ove
Sørensen (søn af gdr. Anton S., Langagergaard,
Laven st., Jylland, og Ane Laura Jørgensen), f. 23/4
1920, forpagter af fædrengaarden. Børn: E 1-E 3.
E 1. Holger Koefoed Sørensen, f. 28/3 1950.
E 2. Hanne Koefoed Sørensen, f. 13/8 1951.
E 3. Ragnar Koefoed Sørensen, f. 19/1 1953.
- D 7. Holger Koefoed, f. 5/5 1930, d. 9/5. 1931.
- C 5. Peder Johannes Koefoed, f. 17/3 1894, d. 20/10 1918.
- C 6. Marcus Konrad Koefoed, f. 2/6 1895, gdr., Bækkelund i
Aaker, g. 21/6 1924 Kristine Marie Engel (datter af Emil
Otto E., bankdirektør i Svaneke, og Anna Kathrine Gram),
f. 16/4 1896. Børn: D 1-D-2.
- D 1. Niels Engel Koefoed, f. 19/11 1925, gdr., Ll. Bakke-
gaard, Aaker, g. 18/2 1955 Bodil Agnete Brandt
(A 10 B 4 C 4 D 4, se s. 90), f. 29/7 1933. Barn: E 1.

- E 1. Hans Henrik Brandt Koefoed, f. 7/4 1956.
- D 2. Thor Engel Koefoed, f. 13/11 1928, landmand.
- C 7. Ellen Dorthea Koefoed, f. 12/2 1897, g. 30/6 1923 Ernst Adolf Andersen (søn af Pehr A., skærierejer, Aakirkeby, og Dorthea Margrethe Holm), f. 7/2 1894, d. 10/2 1954, skærierejer, Aakirkeby. Børn: D 1-D 3.
- D 1. Knud Erik Koefoed Andersen, f. 13/9 1924, bygningsingeniør i København, g. 22/7 1950 Anna Margrethe Andersen (datter af Valdemar A., gdr., Vindbyholtgaard pr. Fakse, og Marie Elisabeth Jørgensen), f. 17/9 1926, væve- og gymnastiklærerinde. Barn: E 1.
- E 1. Susanne Koefoed Andersen, f. 12/8 1955.
- D 2. Kirsten Dorthea Koefoed Andersen, f. 1/8 1926, g. 27/7 1951 John Holger Nielsson (søn af Karl N., entreprenør i Hellerup, og Kirsten Marie Christensen Skov), f. 14/1 1925, ingeniør i firma Karl Nielsson & Co., Hellerup. Børn: E 1—E 2.
- E 1. Lars Koefoed Nielsson, f. 19/8 1953.
- E 2. Birgit Koefoed Nielsson, f. 18/1 1955.
- D 3. Jørn Koefoed Andersen, f. 7/9 1932, bygningsingeniør i København, g. 22/6 1957 Ruth Pelle Pedersen (datter af Thomas Rudolf P., bestyrer af Østermarie pakhusforening, og Frida Hansen, f. Pelle), f. 1/6 1933, bankassistent.
- C 8. Svend Aage Munch Koefoed, f. 11/2 1902, gdr., Smedegaard i Nyker, g. 14/8 1928 Ellen Katrine Koefoed (A 8 B 10 C 1, se s. 67), f. 10/11 1901. Børn: D 1-D 2.
- D 1. Knud Munch Koefoed, f. 26/11 1932, stud. polyt.
- D 2. Bodil Munch Koefoed, f. 8/4 1935, husassistent.
- C 9. Hans Madsen Koefoed, f. 28/9 1903, gdr., Langemyregaard i Aaker, g. 16/7 1941 Hedvig Elisabeth Jensen (datter af Markus J., bankassistent i Aakirkeby, og Albine Mægaard), f. 24/3 1902, musik- og sanglærerinde. Barn: D 1.
- D 1. Jens Holger Koefoed, f. 24/3 1942, d. 31/3 s. a.
- B 4. *Sophie Louise Koefoed*, f. 7/9 1864, d. 14/9 1943, g. 16/7 1886 *Peter Lund Koefoed* (A 7 B 2, se s. 56), f. 8/4 1862, d. 16/6 1946, 10 børn, se s. 56-59.

- B 5. *Conrad Munch Koefoed*, f. 3/7 1867, d. 26/10 1953, proprietær, Sejerlund pr. Onsevig, Lolland, medlem af Maribo amtsraad 1910-1935, medlem af Vindeby sogneraad i 25 aar, deraf c. halvdelen som formand, formand for Vin-



deby andelsmejeri og i en aarrække tilknytning til Lolland Handels- og Landbrugsbank i Nakskov som medlem af bankens bestyrelse eller repræsentantskab (R.), g. 22/5 1893 *Ellen Hansine Jessen* (datter af Hans J., proprietær, Egemosegaard pr. Horslunde, og Mathilde Elvine Pedersen), f. 6/3 1871. Børn C 1-C 12.

- C 1. *Svend Munch Koefoed*, f. 15/2 1894, civilingeniør, var entreprenør i Australien 1923—1931, derefter ansat i firmaet Christiani & Nielsen, København, som adm. direktør i aarene 1940—1947, og siden consulting and contracting engineer i New York, (R. - Chr. X Fr. M.), g. 14/5 1919 *Gunhild Marie Larsen* (A 5 B 11 C 1, se s. 46), f. 13/2 1895, d. 7/6 1953. Børn: D 1-D 3.

- D 1. *Thora Ellinor Munch Koefoed*, f. 3/2 1921, g. 22/10 1943 *Rolf Gradert Sode* (søn af Kristian Peter Martin S., sten- og billedhugger i Nexø, og Karen Marie Jensen), f. 2/6 1917, ægteskabet opløst i 1951. Barn: E 1. E 1. *Robert Martin Gradert Sode*, f. 8/2 1945.

- D 2. *Gudrun Elisabeth Koefoed*, f. 25/9 1922, fysio- og beskæftigelsesterapeut i New York.

- D 3. *Hans Conrad Andreas Munch Koefoed*, f. 16/1 1924, civilingeniør i New York indtil 1957, da han flyttede til Rungsted, er nu ansat i firmaet Danish Arctic Contractors, København, g. 6/6 1951 *Grete Smith* (datter af Harald Martin S., direktør i København, og Karen Elisabeth Utke), f. 5/2 1930. Børn: E 1-E 4. E 1. *Eric Conrad Munch Koefoed*, f. 1/3 1952. E 2. *Peter Andreas Munch Koefoed*, f. 15/3 1953. E 3. *Ellen Gunhild Munch Koefoed*, f. 3/5 1955. E 4. *Karen Elisabeth Munch Koefoed*, f. 3/5 1955.

- C 2. *Gunnar Munch Koefoed*, f. 26/6 1895, d. 29/5 1917, landmand.

- C 3. *Hans Conrad Munch Koefoed*, f. 13/10 1896, d. 19/3 1897.

- C 4. *Ellen Kirsten Munch Koefoed*, f. 24/10 1897, cand. pharm.,

- g. 7/6 1930 Ole Holten Bartsch (søn af amtslæge Axel Ludvig Adolf B. og Nina Holten), f. 23/2 1906, cand. pharm., apoteker v. Københavns amtssygehus indtil 1955, derefter Løveapoteket i Fredericia. Børn: D 1-D 3.
- D 1. Hanne Holten Bartsch, f. 22/3 1931, stud. mag., g. 7/6 1955 Jacob Appel (søn af Cornelius A., gdr., Askov, og Ragnhild Elisabeth Rasmussen), f. 9/12 1929, cand. mag., København.
- D 2. Bodil Holten Bartsch, f. 17/7 1933, cand. pharm.
- D 3. Peter Holten Bartsch, f. 23/6 1937, stud. polyt.
- C 5. Anna Munch Koefoed, f. 19/5 1899, d. 4/3 1900.
- C 6. Bjørn Munch Koefoed, f. 21/7 1900, skuespiller i New York.
- C 7. Gudrun Munch Koefoed, f. 22/7 1901, d. 14/3 1902.
- C 8. Bodil Munch Koefoed, f. 13/10 1902.
- C 9. Anna Gudrun Munch Koefoed, f. 11/3 1904, g. 12/6 1927 Knud Johannes Malherbes Jensen (søn af Georg Peter J., prokurist i firmaet Hasselbalch & Co., København, og Elvira Mortensen), f. 3/11 1902, gdr., Styelsgaard pr. Slagelse indtil 1936, derefter i nogle aar bestyrer af Rosenborggaard pr. Gørløse, akkordberegner ved Kastrup Glasværk 1949—57, nu kasserer ved Hellerup Glasværk. Børn: D 1-D 4.
- D 1. Ellen Malherbes Jensen, f. 11/5 1928, g. 27/2 1954 Just Viggo Børge Olesen (søn af Henrik O., proprietær, »Gabrielsminde«, Lolland, og Lydia Camilla Nielsen), f. 26/3 1929, parcellist, Aagabet pr. Mariibo. Barn: E 1.
- E 1. Jette Sanne Malherbes Olesen, f. 6/10 1955.
- D 2. Grete Malherbes Jensen, f. 20/7 1931, kontorist i Roskilde.
- D 3. Erik Malherbes Jensen, f. 22/5 1933, elektriker, oversergent-montør i det danske flyvevaaben, udvandret til Toronto i Canada i 1957.
- D 4. Birger Malherbes Jensen, f. 3/2 1935, landmand.
- C10. Karen Munch Koefoed, f. 30/6 1907, tandlæge, g. 30/11 1935 Knud Andersen (søn af Emil William A., overingeniør v. Aarhus Oliefabrik, og Else Leth), f. 9/4 1910, skovrider ved de private skove paa Fyn. Børn: D 1-D 3.

- D 1. Birgitte Munch Andersen, f. 13/8 1937, student.
- D 2. Kirsten Munch Andersen, f. 10/3 1940.
- D 3. Niels Frederik William Steenberg Andersen, f. 7/4 1946.

C11. Ellen Grete Munch Koefoed, f. 26/7 1913, g. 15/11 1937 Knud Johannes Nielsen (søn af Hans N., proprietær, Rosenbjerg, Lolland, og Caroline Marie Charlotte Hansen), f. 22/2 1910, gdr. Maglebøge til 1/4 1942, derefter proprietær, »Sejerlund«, Vindeby pr. Onsevig, Lolland. Børn: D 1-D 4.

- D 1. Jette Koefoed Nielsen, f. 24/8 1938.
- D 2. Lisbet Koefoed Nielsen, f. 25/3 1942.
- D 3. Gunnar Koefoed Nielsen, f. 12/12 1943.
- D 4. Anders Conrad Koefoed Nielsen, f. 13/4 1947.

C12. Manna Sophie Munch Koefoed, f. 17/6 1917, tandlæge, g. 4/5 1940 William Felding (søn af Holger Rasmus Jensen F., læge i Borup pr. Ringsted, og Astrid Burmeister), f. 6/1 1916, arkitekt, M.A.A., København. Børn: D 1-D 3.

- D 1. Finn Felding, f. 7/6 1942.
- D 2. Marianne Felding, f. 20/4 1945.
- D 3. Jørgen Felding, f. 22/4 1950.

B 6. *Niels Christian Koefoed*, f. 25/4 1869, d. 7/6 1942, landbrugskandidat, kaptajn, proprietær, St. Almegaard i Knudsker til 1935, flyttede derefter til villa »Rydhave« pr. Rønne; var formand for Knudsker sogneraad 1909—



1921, formand for Bornholms landøkonomiske Forening 1926—1932, i en lang aarrække medlem af bankraadet for Bornholms Laane- og Diskontobank og formand for bestyrelsen 1933—1937, og havde iøvrigt flere tillidshverv (R.). G. 3/7 1901 *Emma Marie Cathrine Andersen* (datter af Niels A., etatsraad, folketingsmand (R. - D.M. - p. p.), Søholm, Hellerup, og Thora Amalie Husen), f. 17/9 1878. Børn: C 1-C 2.

C 1. Niels Andersen Koefoed, f. 2/5 1902, gdr., Kantedamsgaard i Vestermarie til 1935, derefter forpagter af fædrenegaarden, som han blev ejer af 1/1 1940, siden 1946 proprietær, Eskildsgaard, Pedersker. Medlem af Knudsker sogneraad 1945—1946 og formand for Knudsker kom.

- kornnævn indtil 1946, formand for Arbejdsgiverforeningen for Land- og Skovbrug paa Bornholm og har iøvrigt flere tillidshverv. G. 12/2 1929 Ady Margrethe Stender (datter af Carl Frimodt S., købmand i Rønne, og Johanne Rasmine Olsen), f. 15/8 1909. Børn: D 1-D 3.
- D 1. Hanne Stender Koefoed, f. 1/6 1930, g. 30/6 1951 Thorkild Olaf Meldal (søn af Axel Christian M., landinspektør i Gentofte, og Johanne Dahl), f. 31/8 1929, reklameassistent i København. Barn: E 1.
E 1. Morten Peter Meldal, f. 16/1 1954.
- D 2. Jens Christian Stender Koefoed, f. 15/5 1935, stud. polyt.
- D 3. Hans Conrad Stender Koefoed, f. 17/2 1943.
- C 2. Kirsten Inge Olga Koefoed, f. 18/7 1912 (adoptivdatter), g. 3/1 1934 Knud Heine Seehusen (søn af Viggo S., domkantor i Viborg, og Agnes Kirstine Olivia Rasmussen), f. 22/6 1907, kaptajnløjtnant, ægteskabet opløst 1948. Børn: D 1-D 2. Gg. 4/7 1948 Erik Koefoed-Nielsen (A 11 B 8 C 6, se s. 104), f. 24/2 1913.
- D 1. Birthe Seehusen, f. 25/11 1934, d. 21/3 1945.
- D 2. Vibeke Seehusen, f. 26/10 1936, assistent i Handelsbanken i København.
- B 7. *Petra Elisabeth Koefoed*, f. 19/1 1872, g. 14/5 1894 *Peder Andreas Larsen* (A 5 B 11, se s. 46), f. 1/4 1869, d. 28/4 1946. 6 børn, se s. 46—48.
- B 8. *Margrethe Dorthæa Koefoed*, f. 26/11 1873, g. 7/6 1897 *Jørgen Martin Nielsen* (søn af Niels Christian Madsen, gaard- og fabriksejer, Skærbæk i Ølgod, Ribe amt, og Else Marie Olufsen), f. 31/10 1862, d. 14/6 1921, lærer ved kommuneskolen i Holstebro. Børn: C 1-C 6.



- C 1. Astrid Petrea Koefoed-Nielsen, f. 26/7 1898, g. 10/10 1925 Harald Peder Buhl Skydsgaard (søn af Jørgen Christian Pedersen S., sognepræst i Vindinge pr. Lamdrup, og Anna Margrethe Buhl), f. 3/6 1900, dyrlæge i Havreholm pr. Hornbæk (R.). Børn: D 1-D 4.

D 1. Jørgen Martin Skydsgaard, f. 28/12 1928, dyrlæge, vidensk. ass. ved den kgl. Veterinær- og Landbohøj-

skole i København, g. 4/7 1954 Hanne Lerche (datter af Hother L., cand. pharm., direktør, Charlottenlund, og Sigrid Thal Jantzen), f. 4/12 1930, korrespondent i engelsk, fransk og tysk.

D 2. Arne Skydsgaard, f. 2/8 1931, d. 25/4 1932.

D 3. Sven Skydsgaard, f. 10/4 1934, stud. mag. art., København, g. 26/11 1955 Else Emanuel Petersen (datter af Poul August Emanuel P., grosserer, Allerød, og Karen Elisabeth la Cour Andersen), f. 6/6 1934, korrespondent i engelsk og fransk. Barn: E 1.

E 1. Karsten Skydsgaard, f. 14/5 1956.

D 4. Peter Skydsgaard, f. 18/2 1939.

C 2. Rudolf Koefoed-Nielsen, f. 22/7 1899, civilingeniør, i flere aar forstander for væveskolen paa Teknologisk Institut, København, siden 1944 prokurist i Det nordiske Kamgarnsspinderi, A/S, Sønderborg, g. 27/12 1931 Anne Margrethe Pedersen (datter af Martin P., bagermester i Holstebro, og Else Marie Asmussen), f. 30/11 1906. Børn: D 1-D 5.

D 1. Stig Koefoed-Nielsen, f. 29/11 1932, radioforhandler i Sønderborg, g. 2/6 1956 Karin Ohrt Tychsen (datter af Christian T., købmand i Broager, og Margaretha Maria Ohrt), f. 18/8 1931.

D 2. Asger Koefoed-Nielsen, f. 8/9 1934, handelsmedhjælper.

D 3. Inge Koefoed-Nielsen, f. 17/2 1936, barneplejerske.

D 4. Gerd Koefoed-Nielsen, f. 21/3 1937, lægesekretær.

D 5. Erling Koefoed-Nielsen, f. 22/4 1941.

C 3. Johan Conrad Koefoed-Nielsen, f. 11/6 1901, cand. pharm., provisor, København, g. 24/9 1933 Astrid Kirsten Voss (datter af Adolph Frederik V., murermester i København, og Bertha Pedersen), f. 25/4 1908. Børn: D 1-D 2.

D 1. Birthe Koefoed-Nielsen, f. 20/11 1936, d. 29/8 1952.

D 2. Nina Koefoed-Nielsen, f. 26/8 1953 (adoptivdatter).

C 4. Gunhild Marie Caroline Koefoed-Nielsen, f. 12/10 1903, g. 10/9 1935 Ejner Henry Hansen (søn af gartner Niels H., København, og Inger Marie Jensen Krogh), f. 21/1 1905, exam. jur., ekspeditionssekretær i Østifternes Kreditforening, København. Børn: D 1-D 2.

- D 1. Inger Margrethe Hansen, f. 5/11 1939, d. 2/12 s. a.
D 2. Margrethe Krogh Hansen, f. 1/6 1942.
- C 5. Arne Weis Koefoed-Nielsen, f. 16/7 1909, direktør for Hirtshals Fiske-Hermetik A/S, Hirtshals, svensk vicekonsul, g. 5/5 1939 Anna Cecilie Grønbech (datter af Hilbert G., bagermester i Gentofte, og Emma Pedersen), f. 30/11 1917. Børn: D 1-D 2.
D 1. Bent Koefoed-Nielsen, f. 26/9 1943.
D 2. Inge Lise Koefoed-Nielsen, f. 1/8 1946.
- C 6. Erik Koefoed-Nielsen, f. 24/2 1913, gdr., Engstensgaard pr. Hillerød, nu »Lottes Minde« pr. Tikøb, g. 10/5 1941 Grete Agger (datter af Harald A., tandlæge i Holstebro, og Karen Margrethe v. Späth), f. 18/6 1916. Ægteskabet opløst i 1948. Gg. Kirsten Inge Olga Seehusen (A 11 B 6 C 2, se s. 102), f. 18/7 1912. Barn: D 1.
D 1. Yvonne Birgitte Koefoed-Nielsen, f. 30/3 1946 (adoptivdatter).
- B 9. *Adolph Andreas Koefoed*, f. 6/12 1875, d. 18/2 1949, gdr., Bækkegaard i Poulsker indtil 1936, da de flyttede til »Solvang« i Poulsker, som han et par aar efter sin hustrus død solgte og flyttede tilbage til Bækkegaard; var medlem af Poulsker sogneraad 1913—1921 og sognefoged i aarene 1910—1914. G. 22/5 1901 *Petra Cathrine Sophie Jensen* (datter af Olaus Philip J., gdr., Bækkegaard i Poulsker, og Hansine Anine Christine Sommer, Bp. 44), f. 4/3 1876, d. 4/1 1943. Børn C 1-C 2.



- C 1. Gunhild Sophie Koefoed, f. 13/8 1902, g. 16/6 1927 Ole Alfred Koefoed (A 8 B 1 C 5, se s. 65), f. 14/2 1895. 3 børn, se s. 65.
- C 2. Conrad Philip Koefoed, f. 25/6 1905, gdr., Bækkegaard i Poulsker, g. 20/11 1936 Grete Nielsen (datter af Anton N., brugsforeningsuddeler i Aakirkeby, og Frida Jensen), f. 20/11 1906. Børn: D 1-D 2.
D 1. Poul Erik Koefoed, f. 28/9 1938, landmand.
D 2. Anne-Lise Koefoed, f. 18/5 1942.

B10. *Marie Koefoed*, f. 7/4 1878, g. 15/5 1912 *Anders Carl Langberg* (søn af Martin Peter L., pakhusforvalter i Silkeborg, og Ane Andersdatter), f. 1/2 1874, stationsforstander for Rønne H. station 1900—1943, derefter pensioneret og bor i Rønne. Børn: C 1-C 3.



C 1. *Anna Lise Koefoed Langberg*, f. 30/6 1914, tandlæge, g. 7/3 1943 *Jan Torp* (søn af kaptajn T., Randers, og *Anna Alexandra Schmidt*), f. 3/10 1915, fuldmægtig i Handelsbanken, København.

C 2. *Bodil Dorthea Koefoed Langberg*, f. 30/4 1916, cand. pharm., g. 25/10 1944 *Johannes Vilhelm Thofofte* (søn af *Vilhelm Nicolaj Ludvig Emil T.*, fabriksinspektør i Hjørring (R.), og *Ellen Augusta Brøndsted*), f. 23/11 1919, cand. pharm., provisor i Hjørring. Børn: D 1-D 4.

D 1. *Jens Vilhelm Thofofte*, f. 15/10 1946.

D 2. *Ole Thofofte*, f. 31/3 1948.

D 3. *Else Marie Thofofte*, f. 2/9 1949.

D 4. *Birgitte Langberg Thofofte*, f. 25/12 1951.

C 3. *Gunhild Margrethe Koefoed Langberg*, f. 20/4 1921, d. 11/11 1922.

311. *Peder Koefoed*, f. 7/4 1878, d. 15/6 1942, bestyrer af andelsmejeriet »Bøsthøj« i Aaker 1902—1942, var formand for de bornholmske soldaterforeninger og for Aaker og Aakirkeby Jagtforening og havde iøvrigt flere tillidshverv, g. 20/5 1904 *Sophie Marie Koefoed* (A 5 B 5 C 4, se s. 42), f. 20/3 1883, d. 20/7 1947. Børn: C 1-C 4.



C 1. *Adolf Kristian Koefoed*, f. 26/7 1905, d. 26/11 1930, civilingeniør.

C 2. *Børge Vilhelm Koefoed*, f. 22/2 1909, købmand i Svaneke, g. 26/5 1938 *Karla Margrethe Clausen* (datter af *Johan C.*, vognmand i Rønne, og *Kristine Mogensen*), f. 27/12 1913. Børn: D 1-D 3.

D 1. En datter, f. 24/4 1945, d. 8/5 s. a., udøbt.

- D 2. Kirsten Malene Koefoed, f. 4/4 1947.
 D 3. Hans Jørgen Koefoed, f. 24/4 1950.
- C 3. Erik Rudolph Koefoed, f. 13/4 1910, gdr., Grynegaard i Ibsker, g. 20/8 1938 Sigrid Sonne Ipsen (datter af Johannes I., gdr., Grynegaard i Ibsker, og Ingeborg Sonne), f. 15/11 1911. Børn: D 1-D 2.
 D 1. Knud Henrik Koefoed, f. 19/5 1942.
 D 2. Flemming Johannes Peder Koefoed, f. 5/7 1944.
- C 4. Vagn Olaf Koefoed, f. 20/4 1914, civilingeniør, overingeniør i »Kosangas« A/S København, g. 22/7 1941 Maria Pedersen Sillehoved (datter af Søren Pedersen S., købmand i Rønne, og Ane Petrine Pedersen), f. 10/10 1915, tandtekniker. Børn: D 1-D 3.
 D 1. Karsten Søren Peder Koefoed, f. 4/6 1943.
 D 2. Birgit Elise Koefoed, f. 31/3 1946.
 D 3. Finn Erling Koefoed, f. 9/2 1949.
- B12. Ole Edvard Koefoed, f. 29/6 1880, d. 19/3 1957, viceinspektør ved kommuneskolen i Rønne, g. 4/6 1908 *Camilla Mogensen* (datter af Carl Georg M., malermester i Rønne, og Johanne Caroline Emilie Exsteen), f. 30/12 1883, d. 9/4 1934. Børn: C 1-C 4. Gg. 28/7 1936 *Emilie Bruun* (datter af Christian B., gdr., Langeland, og Margrethe Larsen), f. 26/5 1886, d. 6/2 1938, kommunelærerinde i Rønne. Ggg. 27/12 1940 *Hedvig Anna Margrethe Lund* (datter af Peter Andreas Johannes L., bagermester i Rønne, og Kathrine Marie Lund), f. 20/7 1898, overlærer ved kommuneskolen i Rønne.



- C 1. Inga Johanne Koefoed, f. 23/4 1909, g. 31/10 1931 Carl Johan Grønbech (søn af Ole Peter G., gdr., Smedegaard i Rø, og Marie Henriette Andersen), f. 15/9 1907, gdr., Smedegaard i Rø, købte i 1946 Knardrupgaard pr. Maa-løv, forpagtede tillige nabogaarden Enghavegaard, solgte

Knardrupgaard i 1952, hvorefter han forpagtede Eskemosegaard ved Birkerød. Børn: D 1-D 6.

D 1. Ole Koefoed Grønbech, f. 18/11 1932, forpagter af Enghavegaard pr. Maaløv, g. 23/10 1955 Karen Birgit Jørgensen (datter af Peter Søren Christian J., gdr., Højdegaard pr. Fredensborg, og Karen Solveig Jørgensen), f. 27/5 1935. Barn: E 1.

E 1. Johannes Grønbech, f. 25/3 1957.

D 2. Thorkild Koefoed Grønbech, f. 12/10 1934, landmand.

D 3. Lene Camilla Grønbech, f. 19/2 1939.

D 4. Mogens Koefoed Grønbech, f. 17/7 1940, landmand.

D 5. Birgit Johanne Grønbech, f. 11/8 1944.

D 6. Johan Koefoed Grønbech, f. 21/6 1947.

C 2. Mogens Exsteen Koefoed, f. 14/3 1912, lærer ved kommuneskolen i Nexø i en del aar, nu kommunelærer og forstander for handelsskolen i Køge, g. 9/10 1941 Ruth Ella Laurentz Jensen (datter af Frode J., vicekoleinspektør i Ballerup, og Maren Vestergaard), f. 2/5 1922. Børn: D 1-D 3.

D 1. Jette Koefoed, f. 7/8 1943.

D 2. Jens Ole Koefoed, f. 7/8 1943.

D 3. Karsten Koefoed, f. 27/3 1952, d. 20/4 1952.

C 3. Karen Margrethe Koefoed, f. 19/10 1915, g. 25/9 1936 Svend Oluf Jensen (søn af Oluf Peter J., gdr., Tornegaard i Nylars, og Helga Eleonora Charlotte Brandt Koefoed), f. 22/7 1908, avlsbruger, »Birkely« pr. Rønne indtil 1943, da han overtog fædrenegaarden, Tornegaard i Nylars. Børn: D 1—D 2.

D 1. Knud Koefoed Brandt Jensen, f. 11/6 1937 (adoptiv-søn), handelslærling.

D 2. Ingelise Brandt Jensen, f. 30/9 1942.

C 4. Kirsten Elisabeth Koefoed, f. 10/1 1927, g. 26/6 1948 Maurits Willum Hansen (søn af Hans Willum H., ejendoms-mægler i København, og Anna Sofie Kirsten Hansen), f. 21/1 1917, kommunelærer i Taastrup, siden 1/10 1956 skoleinspektør i Allinge-Sandvig. Børn: D 1-D 2.

D 1. Stig Hansen, f. 12/7 1949.

D 2. Hanne Koefoed Hansen, f. 23/9 1953.

B13. *Alfred Albert Koefoed*, f. 25/8 1884, landbrugskandidat, direktionsskretær i Østifternes Kreditforening, nu pensioneret (R.), g. 19/10 1911 *Johanne Fischer* (datter af Ulrik Frederik Bremer F., apoteker i Rønne, og Meta Marie Christine Rehling), f. 10/3 1886. Børn: C 1-C 2.



C 1. Mette Lise Rehling Koefoed, f. 7/12 1913, arkitekt, g. 6/5 1938 Eric Christian Steen (søn af Hans Christian Georg S., arkitekt, M.A.A., i København, og Ellen Margrethe Brynhild Hansen), f. 23/2 1913, arkitekt, M.A.A., i Kbhvn. Børn: D 1-D 2.

D 1. Ole Koefoed Steen, f. 28/1 1942.

D 2. Anne Koefoed Steen, f. 16/5 1944.

C 2. Signe Gunhild Rehling Koefoed, f. 10/11 1915, afgang fra Det kgl. danske Musikkonservatorium, g. 20/5 1941 Per Tage Terkelsen (søn af Emil Friis T., generaldirektør for De Danske Statsbaner (K^I, Dbm. pp.), og Sigrid Dalgas), f. 5/9 1913, cand. jur., kontorchef i boligministeriet (R.). Børn: D 1-D 2.

D 1. Lone Terkelsen, f. 25/6 1944.

D 2. Henrik Terkelsen, f. 11/4 1947.

A 12 . Laueguards-Grenen



CHRISTIAN ALBERT KOEFOED, f. 2/4 1840, d. 7/10 1900, g. 27/11 1863 JOHANNE DOROTHEA MUNCH, f. 29/8 1837, d. 2/12 1912. Børn: B 1-B 7.

De boede paa hans fædrenegaard, Lauegaard i Aaker, indtil 1899, da de flyttede til Rønne, hvor de begge boede til deres død. Han var i nogle aar medlem af sogneraadet, og han var kaptajn i Bornholms Væbning, chef for 4. kompagni fodfolk (R.).

Hustruen var datter af Marcus Jespersen Munch (f. 7/3 1807, d. 29/1 1872), konsul i Nexø, og Johanne Kirstine Sonne (f. 17/1 1815, d. 25/9 1886).

B 1. *Manna Kirstine Koefoed*, f. 11/9 1864, d. 24/5 1917, g. 19/10 1887 *Hans Peter Koefoed* (A 11 B 3, se s. 95), f. 25/7 1862, d. 23/11 1946. 9 børn, se s. 96—98.

B 2. *Marcus Koefoed*, f. 26/7 1866, d. 28/2 1936, stationsforstander i Fredensborg indtil 1/4 1933. (R.).



33. *Hans Christian Koefoed*, f. 3/6 1869, d. 17/2 1954, kaptajn (chef for Bornholms Væbnings feltbatteri), gdr., Lauegaard i Aaker. (R.). G. 12/9 1899 *Margrethe Cecilie Munch-Petersen* (datter af Jacob Julius Petersen, dr.



med., professor v. Københavns universitet, og Olivia Christine Rasmine Munch), f. 22/3 1870, d. 15/6 1945. Børn: C 1-C 3.

C 1. Christian Albert Koefoed, f. 15/9 1900, landmand i Jylland, g. 13/1 1940 Lis Ferdinansen (datter af Georg F., hande!sgartner i Skovshoved, og Trine Petersen), f. 30/3 1896.

C 2. Julius Børge Saxdorf Koefoed, f. 18/10 1901, d. 6/2 1902.

C 3. Inge Olivia Saxdorf Koefoed, f. 9/6 1905, bor i Aakirkeby.

B 4. *Johan Herman Koefoed*, f. 13/4 1871, d. 28/2 1953, løjtnant, bogholder i Cape Town, Sydafrika, indtil 1907, ejede Smedegaard i Nyker indtil 1928, flyttede derefter til Rønne, g. 27/11 1897 *Margrethe Kathrine Sofie Ipsen* (datter af Lars Jensen I., kancelliraad, inspektør ved Alderstøst (D.M., R.), og Laura Hansine Holst), f. 14/4 1871, d. 11/4 1945.



B 5. *Carl Koefoed*, f. 1/12 1873, d. 5/4 1943, maskinmester ved Statsbarnernes færger indtil 1934, bosatte sig derefter i København, g. 2/12 1905 *Amanda Simonsen* (datter af Christian S., møllejejer i Lyngerup pr. Frederikssund, og Sophie Larsen) f. 30/9 1875, d. 4/2 1949. Børn: C 1-C 2.



C 1. Sophie Dorothea Munch Koefoed, f. 5/10 1906, d. 17/8 1950, korrespondent, g. 15/5 1937 Knud Grønbech (søn af Siegfred Mector G., repræsentant i Fredericia, og Thora Müller Jensen), f. 8/12 1906, tilsynsførende i Københavns flæskehal.

C 2. Wilmer Edvard Sonne Koefoed, f. 26/5 1910, kasserer i maskinfirma i København, g. 18/7 1943 Esther Valborg Pedersen Grønbjerg (datter af Peder Pedersen G., gdr. i Volstrup, Fyn, og Johanne Marie Mikael@datter), f. 22/11 1910. Barn: D 1.

D 1. Merete Koefoed, f. 8/2 1944.

B 6. *Thorvald Andreas Koefoed*, f. 23/10 1876, d. 11/5 1877.

B 7. *Herman Andreas Koefoed*, f. 30/7 1882, d. 18/8 1952, maskinmester ved Københavns kommunes belysningsvæsen; deltog i Mylius Erichsens grønlandsekspedition 1906—1908. (F.M.), g. 15/11 1912 *Hedevig Gudrun Simonsen* (søster til broderen Carls hustru), f. 17/8 1889. Børn: C 1-C 3.



C 1. Hans Christian Koefoed, f. 19/8 1913, salgschef i kulfirma i København, g. 10/4 1946 Ebba Myrner (datter af Laurits Peter M., revisor, kaptajn, Holte, og Signe Jürgensen), f. 26/7 1914. Børn D 1-D 3.

D 1. Jens Myrner Koefoed, f. 27/2 1947.

D 2. Gudrun Elisabeth Myrner Koefoed, f. 28/2 1949.

D 3. Ole Myrner Koefoed, f. 20/10 1950.

C 2. Niels Albert Koefoed, f. 11/11 1918, repræsentant i København, g. 15/11 1946 Aase Ragnhild Lindekilde (datter af Hans Peter L., proprietær, Horne pr. Faaborg, og Marren Christensen), f. 7/1 1921. Barn: D 1.

D 1. Jesper Michael Koefoed, f. 9/1 1956.

C 3. Gunhild Sophie Dorothea Koefoed, f. 24/4 1921, g. 7/3 1942 Lars Ludvig Valdal (søn af bogbinder Hans Jørgen V., og Dagmar Nielsen), f. 4/4 1905, landsretssagfører i København. Børn: D 1-D 2.

D 1. Hans Peter Valdal, f. 24/3 1943.

D 2. Niels Ebbe Valdal, f. 17/8 1945.

ANTAL-TABELLER over familiemedlemmer, der var i

15. november 1904

	1ste slægtled		2det slægtled		3die slægtled		4de slægtl.	Sum
	Børn A	Svigerbørn	Børn B	Svigerbørn	Børn C	Svigerbørn	Børn D	
A 1		1	2	1	6			10
A 2		1	3	3	15			22
A 3		1	6	6	31	5÷2	9	58÷2
A 5			3	3÷1	16	3÷1		25÷2
A 6				1	6	1	1	9
A 7			6	5÷1	21			32÷1
A 8	1		4	2	10			17
A 9			6	5	18			29
A 10	1	1	6	5	24			37
A 11	1	1	12	8÷4	32÷12			54÷16
A 12		1	6	3÷1	9÷8			19÷9
Sum	3	6	54	35	168	6	10	282

1. maj 1924

	1ste slægtled		2det slægtled		3die slægtled		4de slægtled		5te slægtl.	Sum
	Børn A	Svigerbørn	Børn B	Svigerbørn	Børn C	Svigerbørn	Børn D	Svigerbørn	Børn E	
A 1			2	1	7	1÷1	2÷2			13÷3
A 2			2	3	17	9÷3	19÷4			50÷7
A 3			4	3	29	20÷4	52÷4	1	1	110÷8
A 5			3	3÷1	18	11÷4	24÷9			59÷14
A 6				1	6	4	9			20
A 7			5	5÷1	24	9÷3	17÷2			60÷6
A 8			2	2	13	2÷2	9÷4			28÷6
A 9			6	4	23	11÷2	19÷1			63÷3
A 10	1		6	6	30	12÷3	34÷3			89÷6
A 11	1	1	12	9÷3	48÷13	11÷9	22÷16			104÷41
A 12			5	5÷1	14÷7	3÷3	3÷3			30÷14
Sum	2	1	47	36	209	59	162	1	1	518

afslutningsdatoerne for de 4 sidste udgaver af slægtsbogen:

1. april 1940

	Iste slægtled		2det slægtled		3die slægtled		4de slægtled		5te slægtl.	Sum
	Børn A	Sviger- børn	Børn B	Sviger- børn	Børn C	Sviger- børn	Børn D	Sviger- børn	Børn E	
A 1			2	1	6	5÷2	6			20÷2
A 2			1	2	17	10÷3	30			60÷3
A 3				1	26	18÷4	63	22	30	160÷4
A 5			1	1÷1	14	18÷5	33	4	6	77÷6
A 6					6	2	10	5	3	26
A 7			2	3÷1	24	20÷4	47			96÷5
A 8				2	13	8÷4	16			39÷4
A 9			5	2	21	14÷2	23	2	3	70÷2
A 10			5	5	28	26÷4	92	2	1	159÷4
A 11			11	8÷2	36	25÷4	47			127÷6
A 12			4	4	7	2				17
Sum	0	0	31	25	198	116	367	35	43	815

1. juli 1957

	Iste slægtled		2det slægtled		3die slægtled		4de slægtled		5te slægtled		6te slægtl.	Sum
	Børn A	Sviger- børn	Børn B	Sviger- børn	Børn C	Sviger- børn	Børn D	Sviger- børn	Børn E	Sviger- børn	Børn F	
A 1					8	4÷2	8	2	1			23÷2
A 2					13	6÷3	29	24÷1	41			113÷4
A 3					20	14÷1	62	51	112	6	4	269÷1
A 5				1÷1	11	14÷4	34	26÷1	40			126÷6
A 6					3	2	8	4	16	2	1	36
A 7				1	21	20÷4	56	23÷1	48			169÷5
A 8				1	13	10÷4	22	7÷2	14			67÷6
A 9				1	17	12÷1	26	16	37	1	2	112÷1
A 10				3	27	28÷3	110	61÷10	111			340÷13
A 11			4	5	35	32÷5	84	21	25			206÷5
A 12				1	6	6	7					20
Sum	0	0	4	12	174	121	446	220	445	9	7	1438

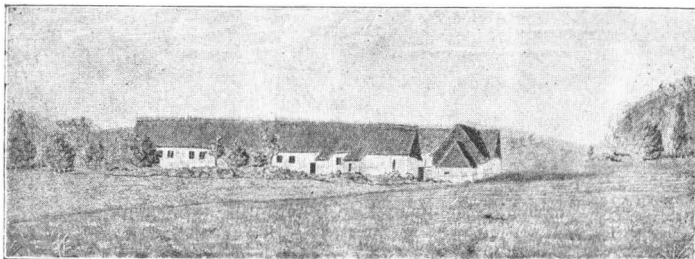

Lauegaard paa stamforældrenes tid.

LAUEGAARD — Majorens Gaard

Lauegaardsfamiliens slægtsgaard, den 34. selvejergaard i Aaker sogn, ligger ved Rønne-Nexø søndre landevej, 16 km fra Rønne, lige syd for det punkt paa vejen, hvor Limensgadevejen udmunder i denne.

Ligesom det er tilfældet med adskillige andre gaarde paa dette strøg, grænser Lauegaards jord nu i nord til landevejen og rækker i syd til havet, medens selve bygningerne ligger omtrent midtvejs mellem vejen og kystlinjen.

Den frugtbare og klippeløse jord paa Sydbornholm har været opdyrket og bebygget fra de ældste tider; derom vidner talrige oldtidsgrave og jordfund. Hvem det var, der »grundlagde« det allerførste bosted paa Lauegaards plads, vides ikke, men det er nok sket adskillige aarhundreder før den *Hans Pedersøn*, der er den ældst kendte ejer af gaarden. Han ejede den i 1598, og i 1612 blev den overtaget af *Lasse Brand*, der 13 aar efter flyttede til 24. sg. i Bodilsker. Derved fik denne gaard sit nuværende navn, Brandsgaard.

Men i 1625 fik Lauegaard sit navn, da den blev overtaget af *Hans Low*. Hans efterslægt, der ogsaa har stavet deres efternavn som Laug og Loug, sad nu som ejere af gaarden i mindst 5 generationer. Antagelig har gaarden før deres tid heddet *Tornegaard*, og dette navn beholdt den ogsaa fremover, saaledes at den faktisk havde to navne helt op til midten af forrige aarhundrede. Det synes, som om Tornegaard har været det mere officielle navn, medens Lauegaard var den »folkelige« betegnelse. Men efterhaanden er Lauegaard-navnet dog slaet helt igennem.

Vor slægts gaard blev Lauegaard, da majorens farfar, *Absalon Hansen Koefoed*, købte den i 1761, efter at han i en aarrække havde ejet Lynggaard i Aaker, som hans første kone, en Langemyregaardsdatter,

havde arvet. En driftig mand maa han have været, for i 1773, da han var ca. 63 aar gammel, byggede han en ny stuelænge. I et af dens »løsholter« lod han indskære dato og aarstal samt sine egne og hans andens kones, Bodil Olsdatter Weidemanns initialer:

A. H. K. - D. ANNO 1773, 8. JUNI - B. O. D.

Længe fik de ikke lov at glæde sig over deres nye bolig, for samme efteraar døde han, og hun aaret efter. Stuehuset staar der endnu som gaardens »søndre længe«. Ganske vist blev det »fornedret« til avlsbygning, da majorens søn, kaptajn C. A. Koefoed, i 1874 byggede det store smukke stuehus, der stadig gør god fyldest som saadant.

Men det gamle stuehus var altsaa dog i hundrede aar rammen om familielivet paa slægtens gaard. Her blev stamfaderen og hans 2 søstre født, - og hertil hjemførte den unge Hans Madsen Koefoed i 1816 sin 19-aarige brud, Risegaardsdatteren. Efter at have ejet Tjørnebygaard i nogle aar flyttede de i 1832 tilbage som gaardfolk paa Lauegaard med de første 8 af den børneflokk, der nu voksede, til dusinet var naaet, - og *Lauegaardsfamilien* skabt.

Stuehuset, som gamle Absalon byggede, hævder sig godt, selv i sammenligning med det nye. Det er opført i 20 »stolperum«, er 67 alen langt og 10½ alen bredt. De tilsvarende maal for det nye stuehus er 42×15 alen, men her er der en alen højere til loftet end i det gamle hus, hvor loftshøjden kun har været 3½ alen. Det nye stuehus er opført af mursten og er et overmaade gedigent bygningsværk helt igenem. Men man ser, at ogsaa det gamle har været bygget baade solidt og praktisk. Bindingsværket er af svært egetømmer og konstrueret helt i overensstemmelse med hævdunden bornholmsk byggeskik. Til

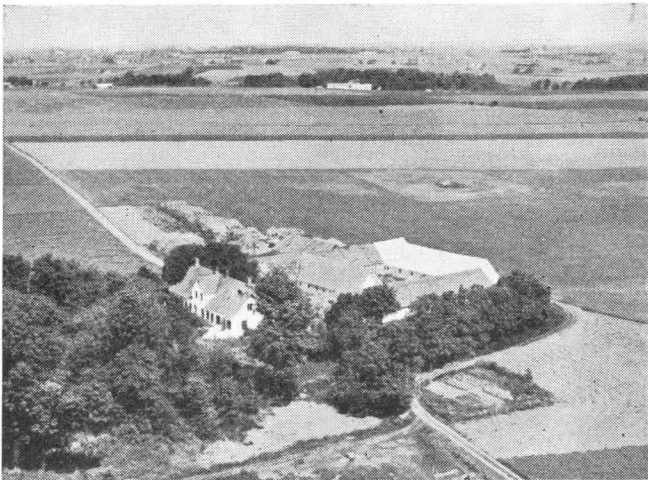

Lauegaard 1955
Sylvest Jensen
luftfoto



Familieidyl i Lauegaards have ca. 1892.

Paa verandaen kaptajn C. A. Koefoed (A 12) og hustru. Paa græsplænen: børnene Heimann (til højt) og Hans Chr., to gæster samt John (med piben), Manna og Carl.

en del af loftsbjælkerne er der anvendt gennemskaarne skibsmaster, – drivgods fra havet, velsagtens. De oprindelige vinduer er nu udskiftet med mere nutidige jern-staldvinduer, og de fleste skillerum mellem det, der engang var stuer, er revet ned, men deres plads røber sig dog endnu ved de mange rækker huller, hvori det pindeværk var fæstnet, som bar de lerklinede skillevægge. Bedst bevaret er »salen«, den store gildestue i husets venstre ende. Her kan man endnu se rester af tapet langs loftet . . . og med lidt fantasi synes man næsten at kunne høre en efterklang af sang og tale og glade barnestemmers pludren ved de første familiefester, naar majorens samlede deres børn og børnebørn til det aarlige sommergilde.

— — —

Til gaarden hørte – inden den nylig foretagne udstykning – godt 63 ha jord, hvoraf sandbakkerne ud mod kysten udgør ca. 8 ha. Det øvrige er særdeles god avlsjord. Der hører ingen skov til gaarden, men af gamle kort kan det ses, at der har været lidt skov paa begge sider af privatvejen, umiddelbart nord for gaarden; formentlig har det overvejende været ask, da man i tidligere »selvforsynende« tider havde stærkt brug for asketræ til redskaber.

Lauegaard har altid været anset for at være en god gaard. Herom vidner en anmærkning i en officiel militærbeskrivelse fra 1814, hvori gaarden betegnes som »den bedste avlsgaard i sognet«, – og den er jo

sikkert ikke blevet ringere, da majoren selv blev ejer af den. Gaardens jordværdi var ved den sidste vurdering (i efteraaret 1956) ansat til 97.700 kr., ejendomsskyldværdien til 148.000 kr.

Da den nuværende ejer, Viggo Nielsen (g. A 10, B 1, C 4, D 3), købte gaarden i juli 1956 for en pris af 235.000 kr., skete der det, at Statens Jordlovsudvalg traadte ind som køber – i kraft af de gældende jordlove, hvorefter udvalget har forkøbsret til alle landbrugsejendomme med over 56.000 kr. grundværdi.

Udvalget krævede straks en temmelig kraftig udstykning, idet man ønskede raadighed over ca. 22 ha, baade nord og syd for landevejen og langs med privatvejen ned mod gaarden, men denne kraftige beskæring af jordens tilliggende kunne den nye køber ikke gaa med til. Efter mange og lange forhandlinger enedes man dog tilsidst om en udstykning af ca. 13 ha, nemlig godt 10 ha af den gode jord (dels al jorden nord for landevejen og dels ved skellet mod Kuregaard) plus 3 ha af sandjorden. Alt dette vil blive fordelt som tillægsjord til 3 af de omkringliggende avlsbrug. Hovedlodden overtog Viggo Nielsen for 200.000 kr.

Forhandlingerne med jordlovsudvalget sluttede i december 1956, og lille-juleaften kunne Viggo Nielsen og hans familie endelig flytte ind paa den gamle slægtsgaard, efter at have været »hjemløse«, siden deres hjem, Smørrosegaard i Vestermarie, var nedbrændt i april.

– Det har forekommet naturligt og rimeligt at hidsætte disse oplysninger om Lauegaard netop i denne bog, der omhandler major Hans Madsen Koefoeds og Maren Kirstine Sonnes efterkommere.

Gaarden var gennem mange aar midtpunktet for stamfædrenes og deres børns liv, – og hvad der end sker og er sket, vil der vel nok altid for os, der er deres efterkommere, staa en særlig glans om navnet Lauegaard, – majorens gaard.

N. C. S.

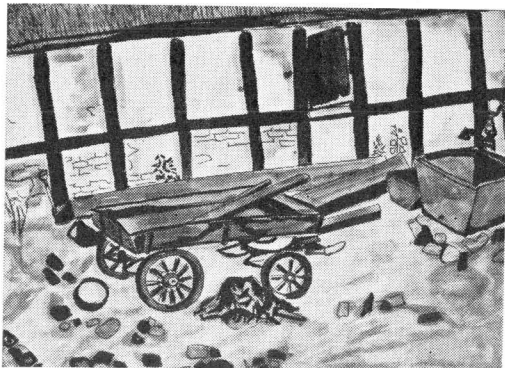

Ved den gamle stuelænge
Tegnet 1956 af Roland Holmgreen

Tre gamle Breve

Nedenfor gengives ordlyden af tre breve fra stamfaderen til hans unge hustru – tilligemed en fakcimile af en side i et af brevene.

Naar disse breve stadig eksisterer, skyldes det pietetsfuld omtanke af denne stamtavles skaber, O. E. Sonne (A 3), der testamenterede dem til Peter Lund Kofoed (A 7 B 2) med en skrivelse af følgende indhold:

De heri liggende Breve ere skrevne af min Svigerfader Hans Madsen Kofoed, dengang han var i Nestved 1818 for at lære saa meget, at han derfra kunde gaa over til Bornholms Milice som Lærer og Exerceermester ved Dragonerne. Hans unge Hustru, med sit lille Barn, Absalon Hansen Kofoed, var dengang i Huset hos hans Forældre paa Lauegaarden i Aaker og havde det nok ikke godt.

Brevene bleve, efter begge Stammeforældrenes Død, fundne i et hemmeligt Rum i et Chatol, som Mortensen paa Tornegaard i Poulsker havde kjøbt, og hvori altsaa Bedstemoder havde gjemt dem. Mortensen forærede mig dem og jeg anseer dem at være et kostbart Minde om Bedsteforældrenes første Ægteskabsaar. Efter min Død skal Landstingsmand Peter Lund Kofoed have dem, idet ogsaa han har særlig Interesse i at bevare disse gamle Minder om Lauegaardsfamiliens Stamforældre.

Nexø, den 9. September 1907.

O. E. Sonne.

Bag datidens lidt svulstige stil ser man tydeligt stamfaderens væsen, den retskafne og omsorgsfulde, men faste karakter, det typiske bornholmske fribaarne bondesind. Et glimt af hans praktiske fremskridtsans faar vi i bemærkningen om kløverfrøet; dette var ret sjældent paa Bornholm i de tider.

Disse gamle breve har stadig noget at fortælle, noget om livsværdier, der bestaar gennem tidernes skiften.

Brev nr. 1

Min elskede Kone!

Ieg maae nu endelig skride til at opfylde den tunge Pligt at lade Dig vide, at ieg neppe vil kunde komme Hiem førend til Foraaret. Det falder mig rigtignok meget tungt at bringe Dig saa ubehagelig en Tidende, men hvad er derved at gjøre, intet var mig kiarere end at

kunde gaae Dig tilhaande med Trøst og Hiælp i de det muelig behøvende Omstændigheder, men Gud og Skiebnen haver mig saaledes befjærnet, at denne strænge Pligt for Tiden kun maadelig vil kunde opfyldes.

Ieg har tilskrevet Dig to smaae Breve for ikke Længe siden, hvori ieg meldte Dig min Examen ved Skolen, som gik meget got af; men ifølge Generalens Forslag til Kongen er kommet en allerhøjest Resolution af 25. November, som siger, at ieg indtil videre skal forblive ved Skolen, for at Lære at undervise af alt det, ieg selv haver Lært. Den gamle General mener det got med mig, endskiønt dette ikke var mit Ønske. Det er ellers en meget Tienstivrig Mand, og Officererne ere saa Bange for ham, at de ryster i Deres Boxer naar han kommer; ieg frygter ham slet ikke, men ærer ham gjør ieg, da det er upaatvivlelig en retskaffen Mand, og mod mig meget artig. –

Min kiere Kone! Vær fuldkommen forsikret at ieg i enher Henseende kan tænke mig ind i Din Forfatning, ieg kiender saa meget til Verden og Mennesker, at ieg langt fra næsten kan overskue alle Dine ubehageligheder; dele Sorgen med Dig kan ieg vel, men forrebygge eller lætte den, o! dertil er Midlet mig næsten aldeles Berøvet; det eneste ieg kan i nærværende Tid gjøre det er at bede for Dig og Dit Velgaaende, nu da siden det er det eneste ieg kan gjøre, saa skal det heller ikke blive forsømt, maatte det blot have den forynskede Virkning; herved er rigtignok dette Papir ikke kundet blevet varet for at vædes med Taarer, drevne af et for Dig beklemt Hiertes Banken, dog man kan tænke, føle, og bekymre sig saameget man vil, saa er og bliver det dog den eneste Trøst, den som den største af alle Iordens Lærere engang maatte trøste sig med: Det skal alt saa gaa til!

Gud og Mennesker veed, at vores Ægteskabs-Morgen endnu aldrig har været rigtig oplyst, en staaende Taage har endnu stedse hindret denne hellige Sol fuldkommelig at vederqvæge os med sine Velgiørende Straaler; men lad os trøste os med, at en Taaget og mørk Morgen ofte spaaer en klar Middag og behagelig Aften. – Du Velgiørende! Lad snart denne for os staaende Gromning fordeles, velsign os snart med en mildere Skiebne, dobbelt behagelig vil vi da erkiende den skienkede Godhed; den der aldrig har haft Modgang ved ikke at skiønne paa Medgang.

Jeg anbefaler Dig altsaa hermed den mueligste Taalmodighed og Standhaftighed, grundet paa den Sandhed, at intet i Verden er Henselse, og at alt baade sørgeligt og glædeligt bliver os skikket i de vedste Hensigter; saa maae vel ogsaa denne Vinter glide. Lad den Fruentimmeret saa egnende Blidhed og Taalmodighed, forenet med en vassende Knibskhed, pryde Dit Aasyn; tænk, førend Du taler, og overvei enhver Ting førend Du gjør det, og for alting tal ikke meget nere end nødvendigt er. Jeg skal bede mine Forældre om at forsørge Dig paa bedste Maade, og saa vil ieg næst Guds Hjælp Haabe og trøste

mig med at Du ikke skal lide formegen Nød, naar blot, som er det vigtigste, at vor Herre vilde forunde Dig nogenledes Sundhed og Helbred, thi med dette er man næsten aldrig ulykkelig. – Havde ikke visse Omstændigheder været i Veien, troer ieg rigtignok at Du skulle været hos mig her, ieg kunde got have forsørget Dig, og har ofte tænkt derpaa; men der skal gjerne være noget i Veien.

Den stakkels lille Absalon han vil vist ganske glemme mig; dog han forstaaer vel ikke saa meget at savne min Nærværelse.

Hvad min Forfatning her angaaer, maae ieg sige den er meget taalelig, i Henseende til Sundheden maae ieg næsten selv forundre mig, at ieg ved den Forandring baade i Arbejde og Levemaade, dog kan befinde mig saavel, ieg vilde ønske det fremdeles maatte vedvare saalænge ieg skal være her.

Ieg kunde vel ville trøste Dig med, at være istand til at bringe Dig en anstændig Markesgave ved Hiemkomsten, men ieg kan nok vide at dette i Din nærværende Forfatning kun vil give liden Trøst.

Nu troer ieg altsaa at have skrevet saameget som [ieg] kunde have at fortælle Dig, og Du indseer nok at det er alt hvad ieg kan gjøre, i nærværende Tid, men naar Gud vil, vi engang ere samlede, skal ieg snart søge at faae Dig til at glemme denne tunge Tid.

Ieg maae altsaa anbefale Dig Gud, Gotfolk og Skiebnen; og tæk paa, og anraab i Nøden den alting Bestyrende, som er den Retskafnes eneste og bedste Trøst; hvornæst ieg nu, men fremdeles i Stilhed, vil ønske Dig god Helbred og Lykke i alt, til Gud vil vi sees igien. Ia ieg vilde gjerne tilføye: en glædelig Tuul og Nyaar, men Gudbedre det, Glæden vil vel for os ikke blive stor.

Hils alle gode Venner, Dine Forældre og Sødskende, og gid Du bestandig maatte leve vel, min for evig elskede Maren Kierstine.

Nestved, den 3die Decbr. 1818.

H. M. Koefoed.

Efsk. Dit Brev af 3die November tilligemed det medsendte har ieg modtaget.

Naar Du er bedrøvet, saa læs dette Brev, maaske det kan lætte lidt.

(I slutningen af brevet, ved ordene »Maren Kierstine« er indtegnet en forglemmigejl!)

Brev nr. 2

Nestved paa Nytaarsdag 1819.

Min elskede Kone!

Da Ønsket, personlig at bringe Dig min Lykønskning til et glædeligt Nyeaar, er i Dag frugtesløs, eller uopfyldt, maae ieg dog nogenlunde tilfredsstille samme, ved at bringe Dig mit allerkiæreste Ønske til et bestandigt Velgaaende, her paa dette Papir.

resten sels forinden mig, at jeg end den Branding haad i det
sids og Logumads, dog blev belind mig jaavel, jeg vilde end
det fremdeles maatte endrore jaalene jeg skal vere for.

Jeg kunde vel vilde troffe dig end, at hvis vere istand til
at bringe dig en angbenig Marboogans end jimmelsomstus,
men jeg kan nok vide at dette i sin uoverensidte endfatning
kun vil give livet endt.

Men trov jeg atfaa at sive fremt jaavergal jme kunde sive
at fortalte dig, og du indfand nok at ved nu alle sive ing langjere,
men endrore det endrore endrore endrore endrore endrore endrore
skal jeg sive sive at jaavergal til at glumme endrore endrore
endrore endrore endrore endrore endrore endrore endrore endrore

Jeg maan allfaa endrore dig end, Gofth og endrore endrore;
og taalte yaa, og endrore endrore endrore endrore endrore endrore
sive nu den endrore endrore endrore endrore endrore endrore
ing end, men fremdeles i sive endrore endrore dig godjaldend
og Lykke i all, til endrore endrore endrore endrore endrore endrore
sive endrore endrore endrore endrore endrore endrore endrore
men endrore endrore endrore endrore endrore endrore endrore
sive endrore endrore endrore endrore endrore endrore endrore

Hjert alle gode endrore endrore endrore endrore endrore endrore
endrore endrore endrore endrore endrore endrore endrore endrore
endrore endrore endrore endrore endrore endrore endrore endrore
endrore endrore endrore endrore endrore endrore endrore endrore

M. W. R. R.

Hjert alle gode endrore endrore endrore endrore endrore endrore
endrore endrore endrore endrore endrore endrore endrore endrore

Naar du nu endrore endrore endrore endrore endrore endrore
endrore endrore endrore endrore endrore endrore endrore endrore

Mit befindende er som sædvanlig ganske taaleligt; men det Du dernæst vistnok helst ønskede at vide, nemlig naar jeg kommer Hiem kan ieg endnu ikke fortælle; og om ieg end kunde blive færdig, vilde dog formodentlig Vinteren forhindre min Hjemreise.

Ieg begynder rigtignok meget at længes, dog er dette vistnok allene for Din Skyld, thi ellers kan ieg vel ikke klage over noget; men Din høyst billige Længsel staaer mig bestandig for Øyne, og med alt dette kan ieg ikke tilgrunde mig Din nærværende Forfatning, hvilken ieg dog maaskee sommetider forrestiller mig kiedsommeliggere end den altid er.

Næsten hvær Nat er ieg saa lykkelig, baade at see og tale med Dig, men ach! den Fornøjelse er kun saa kort, da ieg stedse alt for snart bliver overtydet om at det kun er en usel Drøm; dog vilde ieg ønske det betydede noget, da ieg altid har seet Dig i en beroeligende Tilstand; ogsaa vilde ieg, det maatte spaa paa en snarlig og behagelig Sammenkomst. I Øvrigt har ieg sagt Dig næsten alt hvad ieg kan sige, i et Brev af 3de December, som ieg vil haabe er fremkommet.

Nyheder har [jeg] ingene at fortælle, og ieg vilde næsten ønske at Du heller ikke havde nogen, da ieg stedse frygter for at erfare noget ubehageligt; dog hvad af Vigtighed skulde forrefalde ønskede ieg om muelig Underretning om. Lieutenant Chr. Westes Dødsfald læste ieg i Aviserne omtrent 14 Dage efter.

Hils min Moder, at ieg har kjøbt 6 næsten ganske nye Spiseskeer for 10 Mk. Lod, eller 30 Rb 5 Mk. Af samme Mand, som var forlegen for Penge, tiltuskede ieg mig endeel andet Sølvtyøj for Spe ved Hiemkomsten skal nærmere erfare.

Denne Iuuletid har været mig næsten ganske søgn. Intet kunde glæde mig mere end om ieg engang om Maaneden kunde erfare Din Tilstand; men da dette formodentlig bliver umueligt, maae ieg nøyes med at haabe det bedste, stolende paa Din viiste Taalmodighed og Gotfolks Bistand. Altsaa ogsaa denne Gang maa det blive ved det Ønske at Du bestandig maae leve vel til vi samles.

Fra din ligesaa villige som pligtige troe Forbeder

H. M. Koefoed.

Hils fligtig Familie og andre Venner.

Brev nr. 3

Kiære Kone!

Nestved, 12te April 1819.

Din meget velkomne Skrivelse af 1ste dennes modtog ieg i Gaar, hvoraf ieg seer, at du lykkelig har overstaaet den forventede Kamp, hvilket gode Udfald glæder mig meget, som og at Du befinder Dig saavel, hvilket ieg ønskede maatte vedvare; dog skal Du ikke troe Foraarsvindene forvel, thi de ere lumske nok, og har i denne Vinter

kun uddunstet saa lidet af deres Bøshed, at mueligt er noget endnu tilbage.

En Kongelig Parolbefaling for omtrent 14 Dage siden, siger at vi alle tre skal forblive Exerceertiden over, og derefter afgaae til de respektive Bornholmske Compagnier; dette Kongebud vil formodentlig ikke lettelig blive forandret, og altsaa er ieg i Kiøbenhavn, og færdig til Afreise omtrent den 15de Juni, om alting gaaer vel til, som ieg dog haaber; bare denne kiedelige Skoletid havde Ende som vil vare omtrent en Maaned endnu; sidst i Maj marscherer vi til Kiøbenhavn, hvilket staaer paa i 3 Dage, og saa skal vi exercere og maneurere der i 10 a 12 Dage, hvilken Tid tænker ieg vil gaae lættere, da der altid bliver noget Nyt.

Sidst ieg skrev Hiem, som var 30te f. m., havde ieg kjøbt noget Kløverfrøe, og vilde sendt med Mads Englund, men han sejlede fra det, og da ieg troede det ikke kunde betale sig, og maaske vilde blive forseendt at sende det over Kiøbenhavn, saa solgte ieg det igien, med Tab af 3 Mk. 12 Sk.

Ieg lever ellers ganske taalelig, og har meget god Helbred, ieg haver rigtignok meget at bestille, men jeg forstaaer at det er got, fordi de hellige Dage ere altid de længste.

Ieg mærker, at eftersom ieg samler de her behøvende Kundskaber, har ieg ogsaa efterhaanden samlet Mod, saaat ieg troer nu at ingen vilde troe at ieg skulde tage noget i Lommen, eller lade være ubesvaret, dog maae ieg sige at alle ere meget artige, saa ieg troer det nok skal faae et got Udfald.

Hvad din nedenskrevne Anmærkning angaaer, da skal Du kun have de bedste Tanker, hvortil ieg med en god Samvittighed kan forsikre Dig; og tvivler heller ikke paa en streng Giengjeldelse; ieg seer nu, at man kan vænne sig til og fra alt, naar man blot vil indsee og beæænke Sagen paa en fornoftig Maade; ia, i Tide giorte Fornufts slutninger rier for forsildig Fortrydelse, og gjør Banen let. Med en god Samvittighed kan man gaae de største Farer imøde, men uden den skielvernan for den ringeste.

Ieg beder at hilse Forældre, Sødskende og alle andre gode Venner, og ønsker Dig at leve bestandig vel og skikke Dig i Tiderne, thi Verden er en Tomleklode og et uendeligt Forfængeligt!

Fra din evig trofaste

H. M. Koefoed.

Ieg mærker i Dit Brev et muntert Lune, hvilket glæder mig meget, og ønskede at Du kunde meddele mig lidt deraf; thi ieg vilde nok være munter, men det vil ikke godt komme.

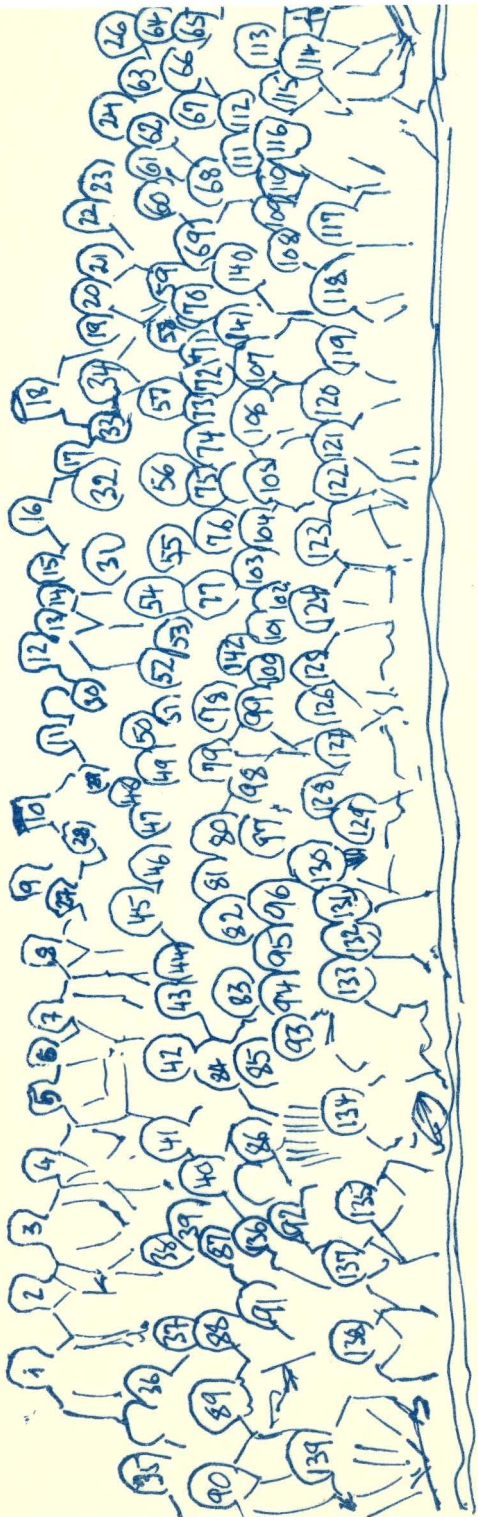

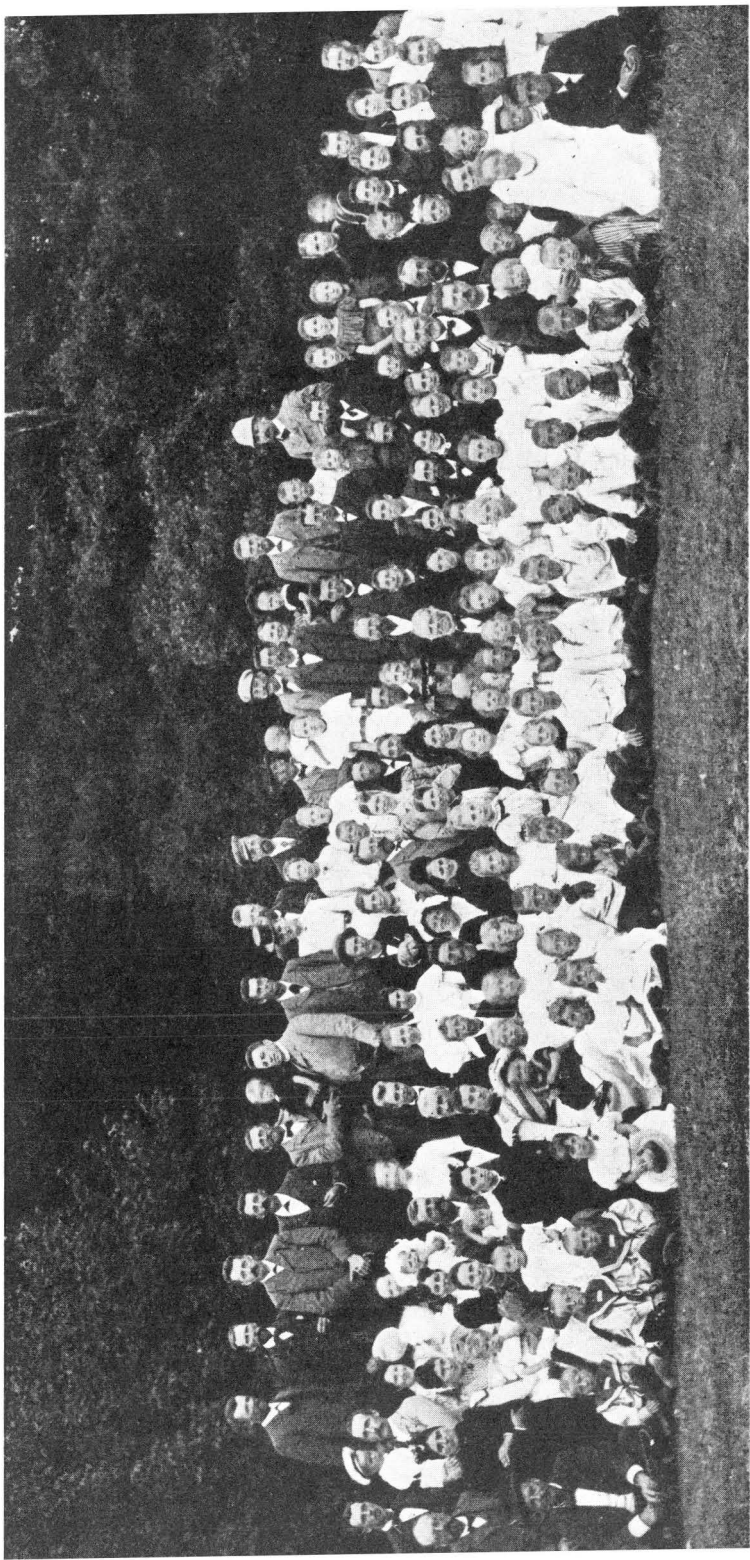

Der findes kun få billeder fra familiesammenkomsterne, og især ikke fra ældre tid, da fotografiering jo ikke var hvermands sag. Men i 1899 blev der dog tagt gruppebilledt, som gengives herover. Navnene vil fremgå af den ovenfor anførte fortegnelse, sammenholdt med numrene på det overlagte transparentbillede.

Familiefesterne

Medens stamforældrene boede paa Lauegaard – til efteraaret 1863 – var det skik at samle alle børnene i hjemmet ved et sommergilde; senere bestemte man at mødes efter tur hos hver af de 11 søskende og begyndte antagelig hos den ældste – vistnok 1865. Dagen fastsattes til første søndag i juli. I 1866 er sammenkomsten muligt slaet sammen med forældrenes guldbryllup (21/9). Som et led i guldbryllupsfesten skal der have været altergang i kirken den dag for hele familien, og der blev sunget en sang fra børnene. Disse forærede iøvrigt forældrene en enspænder-fjedervogn, hvad der vistnok svarer til noget i retning af en luksusbil i vore dage.

Siden fortsattes familiefesterne regelmæssigt i hjemmene til 1881, da der sluttedes hos H. C. Koefoed, Aakirkeby.

Programmet for festdagen var vist nogenlunde ens alle de aar, man samledes i hjemmene, ogsaa med hensyn til traktementet: Man mødte til middag kl. 12, fik steg og rødgrød, senere kaffe og til aften smørrebrød, hvorefter der kørtes hjem ved solnedgang. Dagen gik med samtale, besigtigelse af bedriften – konerne inde, mændene ude –, medens børnene legede, gyngede, spillede kegler og andet mere. Kortspil har næppe fundet sted, og der blev heller ikke danset noget videre.

Fra 1868 kan nævnes en familiefest paa Ll. Munkegaard, hvorfra der blev foretaget en køretur til stranden forbi Lauegaard – dog kun med 3–4 vogne; men H. C. Koefoed havde ogsaa paa sin nye, store fjedervogn (beregnet til fragtkørsel) ialt 22 personer med »smaat og stort«. Ved sommergildet paa St. Bakkegaard i 1871 underholdtes ungdommen bl. a. med et massefiskeri af karusser i gaardens store dam, hvorigennem der blev trukket vod under jublende interesse hos deltagerne.

Familiemedlemmernes efterhaanden stærkt øgede antal stillede imidlertid større og større krav til værtsfolkene saavel med hensyn til plads som til traktement; ved familiefesten i 1881 maatte der saaledes for at skaffe plads lægges over 200 kvadrat-alen (ca. 80 m²) bræddegulv i laden.

Siden 1881 har derfor familiefesterne været henlagt til Almindingen – i begyndelsen den første søndag, senere som nu den tredje torsdag i juli.

I mange aar var det tradition, at stamforældrenes mindstøtte paa Aakirkeby kirkegaard til familiefestdagen blev smykket med en guirlande af egeløv, og de fleste af familien, der kom forbi kirkegaarden paa vej til Almindingen, stoppede op og dvælede en stund ved graven.

Indtil omkring aarhundredskiftet vedligeholdt man traditionen og samledes ved middagstid, og hver havde mad med til sig og sine. Det

var sædvane at have varm middagsmad med, og kaffen bagefter lavede man ogsaa selv, idet der i pavillonen paa Christianshøj købtes kogende vand til de medbragte bønner. Efter middagen plejede man, dog særlig ungdommen, at gaa ture til skovens skønne steder, saasom Kongemindet, Lilleborg, Pykkekullekær o. s. v.

O. E. Sonne, Nexø, som i 1878 samlede og udgav 1. udgave af denne stamtavle, var til sin død 1910 den selvskrevne leder af familiefesterne. Værdig og faderlig gik han – f. eks. naar der spistes – fra bord til bord, hilste paa alle og ønskede til lykke med en mulig forøgelse af »kvistene« paa »grenen«, hvilket i saa fald selvfølgelig ogsaa blev opnoteret. Man skiltes heller ikke om aftenen, før Sonne under dyb stilhed havde holdt en stemningsfyldt andagt, og der var sunget »Fred hvil over land og by«.

I de senere aartier – i bilens tidsalder – er det blevet skik først at samles ved 2–3 tiden om eftermiddagen, og der begyndtes som regel med en kop kaffe »familievis«, derefter afholdtes et samlet møde, ofte paa engen ved Aaremyre, hvor familie-nyt fra det forløbne aar blev læst op, og der var forskellig underholdning.

I de seneste aar er det blevet sædvane, at familiefesterne begynder med et samlet kaffebord i »Kyllingemoderen« paa Christianshøj, hvor ogsaa familienyhederne bliver læst op; der synges et par sange, og der er forskellig underholdning, inden man gaar ture i skoven, og børnene leger. Familiefesterne plejer nu at slutte med en svingom i »Kyllingemoderen«.

For de ældre af familien staar deres barndoms og ungdoms familiefester i Almindingen omgivet af en glans, som vel næppe nutidens børn og unge forstaar. Man var jo ikke forvænt med udflugter og fester dengang – før cyklernes og bilernes tid. Men med store og smaa samles der dog stadig ved familiefesterne op til 2–300 medlemmer af familien, og denne smukke, gamle tradition at samles én gang aarligt vil forhaabentlig vedvare gennem tiderne; den er et udtryk for samhørighed og slægtsfølelse.

Laegaardsfamiliens Slægtsfond

Gennem mange aar blev udgifter ved de aarlige familiefester den 3. torsdag i juli maaned afholdt ved indsamling blandt festens deltagere; dette følte i det lange løb saavel for festens arrangører som for dens deltagere som en lidt kedelig maade at faa dækket udgifterne paa.

I 1951 udsendtes derfor en opfordring til familien om at være med til at skabe et fond, hvis renter skulle dække udgifterne ved de aarlige familiefester samt ved vedligeholdelsen af stamforældrenes gravsted paa kirkegaarden i Aakirkeby.

Tanken vandt tilslutning; der blev indsamlet ca. 2300 kr., for hvilke der blev indkøbt 2500 kr. 4½ % Østifternes kreditforeningsobligationer, restbeløbet er indsat paa bankbog. I 1953 blev fondet øget med 1500 kr. 4½ % kommunekreditforeningsobligationer som gave fra et familiedlem. Fondets kapital bestaar pr. 1/7 1957 af de nævnte obligationer til paalydende kr. 4000,00 og paa bankbog godt 700 kr.

For fondet, der har faaet navnet »Laegaardfamiliens Slægtsfond«, gælder følgende bestemmelser:

1.

Af fondets renter afholdes udgifterne ved de aarlige familiefester samt til vedligeholdelse af majorens gravsted. Eventuelle overskydende rentebeløb lægges til grundkapitalen, der ogsaa kan øges ved yderligere gaver. Grundkapitalen maa kun angribes i tilfælde, at der ekstraordinært kræves et større beløb til vedligeholdelse af gravstedet.

2.

Fondets aktiver skal lyde paa fondets navn, og saa vidt muligt noteres som tilhørende fondet. Midlerne skal saa vidt muligt anbringes i effekter, hvori umyndiges midler kan anbringes.

3.

Fondets bestyrelse bestaar af 3 af Laegaardsfamiliens medlemmer. Den første bestyrelse bestaar af undertegnede:

Gaardejer *Ole Koefoed*, Bjørnegaard, Nyker.

Lektor *Arne Larsen*, Rønne.

Gaardejer *Vilmer Juul Nielsen*, Ll. Grammegaard, Aaker.

Bestyrelsen konstituerer sig ved valg af formand og kasserer.

Over forhandlingerne føres en protokol, hvori bestemmelserne om fondets oprettelse og virke indføres, og hvori der iøvrigt indføres oplysning om fondets størrelse og midlernes anbringelse m. m. Alle protokoltilførsler underskrives af samtlige bestyrelsesmedlemmer.

Ved ledighed indenfor bestyrelsen udpeger de to tilbageværende et andet familiemedlem til medlem af bestyrelsen.

Fondet forpligtes ved underskrift af alle tre bestyrelsesmedlemmer i forening; dog kan bestyrelsen bemyndige kassereren til at foretage rent løbende forretninger.

4.

Regnskabsaaret er kalenderaaret. Ved hvert regnskabsaars afslutning affatter bestyrelsen et regnskab over fondets indtægter og udgifter samt status. Regnskabet revideres af en paa de aarlige familiefester valgt revisor blandt familiens medlemmer, og regnskabet oplæses ved familiefesterne.

5.

Skulle de aarlige familiefester mod forventning ophøre, træffer de ældste i Danmark boende medlemmer af Lauegaardsfamiliens 11 grene, den ældste i hver gren, med almindelig stemmeflerhed bestemmelse om, hvorledes der skal forholdes med fondets midler.

6.

Ændring i disse bestemmelser kan kun ske med godkendelse af de myndige deltagere i den nærmest paafølgende familiefest med almindelig stemmeflerhed af de afgivne stemmer.

7.

Skulle der tilflyde fondet større midler, saaledes at der kan blive spørgsmaal om at tage andre opgaver op, som f. eks. understøttelse til familiens ungdom i uddannelsesøjemed, vil der for fondet være at udfærdige egentlig fundats, der forsynes med kgl. konfirmation.

Bestyrelsen bestaar for tiden af lektor *Arne Larsen*, Rønne (formand), gdr. *Ole Koefoed*, Bjørnegaard, Nyker (kasserer), og amtslæge *Svend Kofoed*, Rønne. Fhv. gdr. *Hans Conrad Koefoed*, Nexø, fungerer som fondets revisor.

Navneregister

A

Adams, Noelene G. A 2 ... 22
 Agger, Grete A 11 ... 104
 Aggerbeck-Rasmussen
 Bente M. A 6 ... 51
 — Ernst I. A 6 ... 51
 — Torben I. A 6 ... 51
 Ahlers, Carl L. C. A 6 ... 50
 — Henrik A 6 ... 50
 — Jan H. A 6 ... 50
 Alrøe, Børge P. A 5 ... 48
 — Lars K. A 5 ... 48
 Als, Jeppe K. A 7 ... 58
 — Ole U. A 7 ... 58
 — Per K. A 7 ... 58
 Andersen, Anna C. A 10 ... 90
 — Anna M. A 11 ... 98
 — Bente S. A 3 ... 39
 — Birgitte M. A 11 ... 100
 — Bo S. A 3 ... 39
 — Carl E. A 3 ... 38
 — Emma M. C. A 11 ... 101
 — Ernst A. A 11 ... 98
 — Gert K. A 2 ... 22
 — Hans O. S. A 3 ... 39
 — Henry A 7 ... 59
 — Ib A 10 ... 86
 — Jørn K. A 11 ... 98
 — Kirsten A 10 ... 86
 — Kirsten D. K. A 11 ... 98
 — Kirsten M. A 11 ... 100
 — Knud A 11 ... 100
 — Knud E. K. A 11 ... 98
 — Kurt H. A 2 ... 22
 — Lily A 5 ... 48
 — Lisbeth A 10 ... 86
 — Mette A 10 ... 86
 — Niels F. W. S. A 11 ... 100
 — Susanna K. A 11 ... 98
 — Thora A. A 3 ... 25
 — Ulla S. A 3 ... 39
 Andreassen, Lily A 3 ... 37
 Appel, Jacob A 11 ... 100
 Arnoldus, A. C. S. A 7 ... 60
 — Dora M. K. A 7 ... 60
 — Hans K. A 7 ... 60
 — Kirsten C. K. A 7 ... 60
 — Peter A. A 7 ... 60
 — Peter K. A 7 ... 60

B

Baker, Enid C. A 3 ... 32
 Bang, Vilhelm T. A 3 ... 39
 Bartsch, Bodil H. A 11 ... 100
 — Hanne H. A 11 ... 100
 — Ole H. A 11 ... 100
 — Peter H. A 11 ... 100
 Bech, Gudrun M. A 9 ... 71
 Bendixen, Nina A 10 ... 78
 Bendtsen, Jørga M. A 9 ... 69
 Bentsen, Anders A 10 ... 94
 — Bente A 10 ... 94
 — Poul P. A. A 10 ... 94
 Berg, Hanne V. A 10 ... 83
 Bergstein, J. K. E. A 3 ... 28
 Bertelsen,
 Knud J. H. A 10 ... 89
 — Mogens A 10 ... 89
 — Niels O. A 10 ... 89
 — Ole A 10 ... 89
 Bidstrup,
 Vibeke M. A 1 ... 15
 Biegler, Edith E. A 2 ... 17
 Blem, Birgitte K. A 8 ... 65
 — Knud E. A 8 ... 65
 — Marcus K. A 8 ... 65
 Bolek, Olga M. A 3 ... 33
 Boss, Lene M. A 10 ... 82
 — Povl V. A 10 ... 81
 — Vibeke A 10 ... 82
 Brandt,
 Anne M. K. A 7 ... 58
 — Anton J. A 5 ... 43
 — Bodil A. A 10 ... 90
 — Bodil A. A 11 ... 97
 — Edith S. A 5 ... 43
 — Elisabeth A 7 ... 58
 — Erik A 10 ... 90
 — Eva M. A 7 ... 58
 — Hans Aa. A 7 ... 58
 — Harald S. A 10 ... 90
 — Henrik A 7 ... 58
 — Inger S. A 10 ... 90
 — Inger K. A 7 ... 58
 — Jørgen R. A 7 ... 58
 — Karen M. A 10 ... 90
 — Kim A 7 ... 58
 — Kirsten J. K. A 7 ... 58
 — Knud K. A 7 ... 58

Breese-Hansen,

 Erna W. A 10 ... 91
 Brill, Irmgard G. A 6 ... 50
 Brinck, Keith A 7 ... 60
 — Niels S. A 7 ... 60
 — Roy A 7 ... 60
 Brunhøj, Else M. A 3 ... 30
 — Inger A 3 ... 30
 — Karen V. A 3 ... 30
 — Peter K. A 3 ... 30
 Bruun, Emilie A 11 ... 106
 Bundgaard,
 Anna L. A 3 ... 39
 Byder, Helga M. A 8 ... 67
 Bøgskov, Sigrid A 10 ... 83

C

Carlsen, Ada S. A 3 ... 33
 Carlsson, Winnie E. A 2 ... 21
 Caspersen, Alma O. A 3 ... 39
 — Emma A. S. A 3 ... 39
 — Jens A. P. A 3 ... 38
 — Jens E. S. A 3 ... 38
 — Signe E. S. A 3 ... 38
 — Svend Aa. S. A 3 ... 40
 Chemnitz, Kirsten A 3 ... 40
 Christenson, Brian A 3 ... 27
 — Curtiss C. A 3 ... 27
 — Marcia K. A 3 ... 27
 — Susan J. A 3 ... 27
 Christiansen, Adam A 2 ... 17
 — Hans C. K. A 2 ... 18
 — Helga A 5 ... 45
 — Inger M. A 2 ... 18
 — Margrethe A 2 ... 17
 — Ove K. A 2 ... 18
 Christoffersen, A. A 7 ... 59
 — Hanne G. A 7 ... 59
 — Inger A 6 ... 51
 — Susanne A 7 ... 59
 — Svend Aa. A 7 ... 59
 Clausen, Anne K. V. A 3 ... 37
 — Arne V. A 3 ... 37
 — Erik A 3 ... 25
 — Karla M. A 11 ... 105
 — Marie A 3 ... 27
 — Ole V. A 3 ... 37
 Coburn, Constance A 3 ... 27
 Cordua, Bente A 10 ... 80

Cordua, Gustav A 10 ... 80
 - Henrik A 10 ... 80
 - Kjeld A 10 ... 80
 - Leo A 10 ... 80

D

Dalsgaard, Tove A 10 ... 88
 Degn, Karl H. A 3 ... 29
 - Lene S. A 3 ... 29
 - Niels A 3 ... 29
 Dentrup, Anne M. A 6 ... 52
 - Kaj V. A 6 ... 52
 - Niels H. A 6 ... 52
 Due, Hedeveg M. A 10 ... 91

E

Eilertsen, Johanne A 6 ... 51
 - Niels J. A 6 ... 51
 Engel, Kristine M. A 11 ... 97
 - Martine M. A 1 ... 13
 Enggaard, Elin M. A 11 ... 96
 Erikson, Edith B. A 7 ... 58
 Espersen, Anine K. A 9 ... 70

F

Fabricius, Gordia A 3 ... 30
 - Jørrn A 3 ... 30
 - Ole A 3 ... 30
 Faurhøj, Ruth A 10 ... 87
 Fehlding, Finn A 11 ... 101
 - Jørgen A 11 ... 101
 - Marianne A 11 ... 101
 - William A 11 ... 101
 Ferdinansen, Lis A 12 ... 110
 Fischer, Johanne A 11 ... 108
 Folkmann, Hedvig A 10 ... 78
 Forster, Marianne I. A 7 ... 50
 Frenck, Petra M. A 3 ... 38

G

Gaahøj, Hartvig A 2 ... 19
 - Merete A 2 ... 19
 - Yvonne A 2 ... 19
 Gaves, Ferol A. A 3 ... 27
 Geeren, Klaus M. A 10 ... 86
 - Ole-Carsten A 10 ... 85
 Geve, Karen A 2 ... 19
 Grønbech, Anna C. A 11 ... 104
 - Birgit J. A 11 ... 106
 - Carl J. A 11 ... 106
 - Johan K. A 11 ... 106
 - Johan P. G. A 5 ... 43
 - Johannes A 11 ... 107
 - Knud A 12 ... 110
 - Lene C. A 11 ... 107
 - Marie E. B. A 7 ... 62

Grønbech, Mogens A 11 ... 107
 - Ole K. A 11 ... 107
 - Thorkild K. A 11 ... 107
 Grønbjerg, Esther A 12 ... 110

H

Hagemann, Hans A 6 ... 52
 - Jens U. A 6 ... 52
 - Lise A 6 ... 52
 - Niels E. A 6 ... 52
 - Ove A 6 ... 52
 Hald, Charlotte A 3 ... 32
 - Dorthea M. A 3 ... 32
 - Elisabeth S. A 3 ... 32
 - Erling G. A 3 ... 32
 - Hans O. S. A 3 ... 32
 - Hansenius A. A 3 ... 31
 - Ib A 3 ... 32
 - Ingeborg A 3 ... 32
 - Jennifer J. A 3 ... 32
 - Karen D. A 10 ... 91
 - Kirsten M. A 3 ... 32
 - Niels M. A 3 ... 32
 Hansen, Aage A 10 ... 85
 - Aileen M. A 3 ... 36
 - Alma S. A 3 ... 28
 - Anna J. A 10 ... 84
 - Anna V. S. A 7 ... 62
 - Annette J. A 10 ... 88
 - Annie K. A 10 ... 85
 - Astrid J. A 2 ... 20
 - Bent A 10 ... 85
 - Bente H. A 2 ... 18
 - Bente K. A 10 ... 85
 - Birgit M. A 10 ... 85
 - Bodil M. A 5 ... 45
 - Carl E. A 3 ... 27
 - Carl J. A 5 ... 43
 - Dorte M. A 10 ... 79
 - Eigil L. A 10 ... 88
 - Ejner H. A 11 ... 103
 - Ejvind A 9 ... 73
 - Ellen S. A 3 ... 28
 - Ellen M. A 3 ... 26
 - Elna M. A 10 ... 85
 - Elsebeth A 10 ... 85
 - Emma O. S. A 3 ... 28
 - Erik M. A 10 ... 79
 - Erling R. A 10 ... 87
 - Esther M. A 11 ... 96
 - Esther S. A 3 ... 24
 - Finn R. A 10 ... 87
 - Flemming K. A 10 ... 85
 - Florence M. A 3 ... 27
 - Frank O. A 3 ... 26
 - Gerd A 10 ... 85
 - Gunhild E. A 2 ... 18

Hansen, Hanne K. A 11 ... 107
 - Hans J. A 10 ... 85
 - Hazel C. A 3 ... 27
 - Helga C. A 5 ... 46
 - Hella E. D. A 8 ... 67
 - Helvig E. S. A 3 ... 24
 - Henny E. K. A 10 ... 92
 - Henry A. A 10 ... 79
 - Holger K. A 2 ... 18
 - Holger M. A 2 ... 18
 - Ida G. A 10 ... 85
 - Ingeborg A 10 ... 87
 - Ingelise A 10 ... 87
 - Inger K. S. A 3 ... 25
 - Inger M. A 11 ... 104
 - Ingrid S. A 3 ... 27
 - Irene V. A 3 ... 26
 - Jane M. S. A 3 ... 26
 - Janus A 3 ... 24
 - Jesper J. A 10 ... 84
 - Jochum A 3 ... 26
 - Jochum C. S. A 3 ... 24
 - Johanne K. S. A 3 ... 24
 - Jokum A 10 ... 84
 - Joseph M. A 3 ... 27
 - Juliane C. A 9 ... 69
 - Jytte A 5 ... 43
 - Jørgen E. A 10 ... 87
 - Jørgine C. A 7 ... 61
 - Karen A. A 9 ... 72
 - Karen A. A 10 ... 85
 - Karen Lise A 2 ... 21
 - Kathrine A 9 ... 73
 - Kathrine A 10 ... 81
 - Kitty A 9 ... 73
 - Kirsten K. A 11 ... 96
 - Kjeld A 10 ... 84
 - Kjeld F. A 5 ... 47
 - Klaus K. A 10 ... 85
 - Knud A. G. A 9 ... 75
 - Lars K. A 10 ... 84
 - Lis J. A 10 ... 88
 - Lis M. A 2 ... 18
 - Lise-Lotte K. A 2 ... 18
 - Lone M. A 10 ... 79
 - Magda S. A 3 ... 28
 - Manna S. A 3 ... 25
 - Maren K. A 10 ... 79
 - Margaret I. A 3 ... 26
 - Margrethe K. A 11 ... 104
 - Maurits W. A 11 ... 107
 - Mikael J. A 10 ... 84
 - Mogens A 10 ... 84
 - Niels A 10 ... 84
 - Olaf S. A 3 ... 28
 - Ole A 10 ... 85
 - Ove A 9 ... 73
 - Poul Aa. A 2 ... 17

Hansen, Ruth K.	A 2 ... 18	Hjelme, Joan	A 6 ... 52	Jakobsen, Henning	A 3 ... 34
— Sigrid K.	A 10 ... 83	Holberg, Ane M.	A 3 ... 35	— Jens C.	A 3 ... 34
— Sofie M.	A 3 ... 36	Holm, Anna B.	A 10 ... 92	— Jens C.	A 3 ... 34
— Steffen J.	A 10 ... 84	— Anna M.	A 10 ... 87	— Karen S.	A 3 ... 34
— Stephen E.	A 3 ... 27	— Erik H.	A 3 ... 35	— Maja S.	A 3 ... 34
— Stig	A 11 ... 107	— Hans A.	A 3 ... 29	— Steen S.	A 3 ... 34
— Søren J.	A 10 ... 88	— Hansine J.	A 3 ... 31	— Søren K.	A 3 ... 34
— Søren K.	A 10 ... 85	— Margrethe G.	A 10 ... 92	— Tove S.	A 3 ... 34
— Thorkild H.	A 2 ... 18	— Mathea O.	A 3 ... 29	— Aase S.	A 3 ... 34
— Valborg K. D.	A 2 ... 19	— Mathias W.	A 3 ... 29	Jarner, Helle V. G.	A 3 ... 32
— Vera E.	A 5 ... 44	Hugon de H. Scoeux,		Jensen, Alida	A 9 ... 73
— Volmer	A 9 ... 71	— Marie Wanda L.	A 7 ... 63	— Anine M.	A 9 ... 72
Harild, Anton A.	A 3 ... 36	Høgsbro, Agnete	A 3 ... 39	— Anna	A 8 ... 67
— Birte S.	A 3 ... 37	Haastrup, Kirsten	A 3 ... 25	— Anna E.	A 10 ... 87
— Else M.	A 3 ... 37			— Anna H.	A 5 ... 47
— Finn	A 3 ... 38	I		— Anthon K.	A 2 ... 21
— Hans B.	A 3 ... 36	Ipsen, Agnete	A 8 ... 64	— Arne	A 9 ... 74
— Hans M.	A 3 ... 37	— Arne	A 8 ... 65	— Asger K.	A 5 ... 43
— Hans R.	A 3 ... 38	— Aage	A 8 ... 78	— Axel C.	A 9 ... 71
— Hans W. S.	A 3 ... 38	— Bent M.	A 8 ... 65	— Birger M.	A 11 ... 100
— Inger C.	A 3 ... 37	— Bodil K.	A 7 ... 57	— Bodil Aa.	A 3 ... 28
— Jens A.	A 3 ... 37	— Bodil M.	A 8 ... 65	— Conrad C.	A 9 ... 73
— Jens A. S.	A 3 ... 38	— Ellen M.	A 8 ... 65	— Dorthea	A 10 ... 78
— Jytte	A 3 ... 37	— Elna K.	A 7 ... 57	— Edell M.	A 3 ... 37
— Karna R.	A 3 ... 38	— Elsebeth K.	A 7 ... 57	— Einar	A 9 ... 73
— Knud E.	A 3 ... 37	— Erik	A 8 ... 65	— Ejnar K.	A 9 ... 73
— Knud S.	A 3 ... 58	— Inge S.	A 10 ... 89	— Eli	A 9 ... 73
— Lars A.	A 3 ... 37	— Inger L. K.	A 7 ... 57	— Ellen	A 9 ... 74
— Lene K.	A 3 ... 38	— Ivar M.	A 8 ... 65	— Ellen M.	A 11 ... 100
— Michael B.	A 3 ... 37	— Johanne M.	A 9 ... 70	— Elisabeth	A 9 ... 74
— Niels E. S.	A 3 ... 37	— Karen G.	A 8 ... 65	— Erik J.	A 7 ... 57
— Niels V. S.	A 3 ... 38	— Karen M. K.	A 7 ... 57	— Erik M.	A 11 ... 100
— Nils B.	A 3 ... 37	— Margrethe K. S.	A 12 ... 110	— Erna	A 5 ... 42
— Ole S.	A 3 ... 38	— Martin P.	A 7 ... 57	— Erna	A 9 ... 69
— Peter A.	A 3 ... 37	— Povl R.	A 8 ... 65	— Finn O. M.	A 7 ... 55
— Poul E. S.	A 3 ... 38	— Ragnhild	A 10 ... 82	— Frede M.	A 7 ... 55
— Poul S.	A 3 ... 38	— Regine M.	A 2 ... 16	— Grete M.	A 11 ... 100
— Signe C.	A 3 ... 36	— Sigrid S.	A 11 ... 106	— Gudrun M.	A 9 ... 74
— Sven S.	A 3 ... 38	— Svend	A 8 ... 65	— Gunhild	A 9 ... 73
Hasselbalch, M.	A 8 ... 66	— Thorkild	A 8 ... 65	— Hans C.	A 9 ... 72
— Oluf	A 8 ... 66	— Thorvald A.	A 8 ... 64	— Hansine P. C.	A 8 ... 64
Hein, Brit S.	A 3 ... 36			— Harald A.	A 9 ... 74
— Ejner J.	A 3 ... 36	J		— Harald P.	A 9 ... 73
— Hans B. J.	A 3 ... 36	Jacobsen, Agnethe	A 3 ... 27	— Hedvig E.	A 11 ... 98
— Stig J.	A 3 ... 36	— Allan K. S.	A 2 ... 22	— Hedvig M.	A 2 ... 21
Hellerup, Carlo R.	A 2 ... 22	— Anna M. R.	A 7 ... 58	— Ib	A 7 ... 57
Hempel-Jørgensen,		— Else K.	A 5 ... 42	— Ingelise B.	A 11 ... 107
Aase	A 7 ... 55	— Frederik E.	A 2 ... 22	— Inger M.	A 2 ... 21
Henriksen, Grethe	A 7 ... 60	— Gunhild K.	A 5 ... 42	— Jens K. M.	A 7 ... 55
Henrikson, Harriet	A 3 ... 34	— Inger K.	A 5 ... 42	— Jette K.	A 7 ... 57
Hermanssen, Bjørg	A 2 ... 22	— Jørn K.	A 5 ... 42	— Johannes	A 3 ... 28
— Einar P. T. M.	A 2 ... 21	— Niels E.	A 5 ... 42	— Johannes M.	A 9 ... 73
— Gunhild K.	A 2 ... 22	— Stefan F. K. E.	A 2 ... 22	— Judith	A 5 ... 43
— Hjordis K.	A 2 ... 22	Jakobsen, Alfred K.	A 3 ... 34	— Jørgen B.	A 9 ... 73
— Poul R. K.	A 2 ... 22	— Birgit M. S.	A 3 ... 34	— Jørn K.	A 7 ... 57
— Rigmor K.	A 2 ... 22	— Estrid S.	A 3 ... 34	— Jørn M.	A 9 ... 71
— Vita K.	A 2 ... 22	— Flemming S.	A 3 ... 24	— Jørn P. B.	A 9 ... 73
Herold, Carl C	A 9 ... 74			— Kaj Fr.	A 5 ... 42

Jensen, Karen	A 10 .. 84	Jørgensen, Kirsten	A 3 ... 39	Koefoed, Anna V.	A 8 ... 66
- Karen M.	A 9 ... 73	- Lars P. H.	A 5 ... 46	- Anne B.	A 7 ... 55
- Karl	A 5 ... 45	- Lis B.	A 10 ... 79	- Annelise	A 7 ... 59
- Kirsten N.	A 3 ... 39	- Marinus P. V.	A 10 ... 79	- Anne-Lise	A 11 ..104
- Knud	A 10 ... 84	- Peter H.	A 5 ... 47	- Anne-Marie	A 8 ... 68
- Knud J. M.	A 11 ..100	- Peter M.	A 10 ... 77	- Anton C.	A 11 ... 95
- Knud K. B.	A 11 ..107	- Pia E. H.	A 3 ... 39	- Arne C. L.	A 7 ... 58
- Leif J.	A 5 ... 47	- Poul A.	A 10 ... 77	- Arne N.	A 11 ... 96
- Lene J.	A 5 ... 47	- Sanne M. E.	A 7 ... 59	- Arne S.	A 7 ... 56
- Lissie K.	A 5 ... 43	- Svend Aa. A.	A 3 ... 39	- Asta R.	A 2 ... 19
- Lotte J.	A 5 ... 47	- Svend Aa.	A 5 ... 46	- Bente D.	A 8 ... 67
- Mads	A 10 ... 84	- Troels M.	A 10 ... 79	- Bertha M.	A 2 ... 18
- Manna S.	A 9 ... 74	- Ulla B.	A 5 ... 46	- Birgit	A 7 ... 59
- Michella	A 10 ... 88	- Verner	A 5 ... 46	- Birgit	A 11 ... 96
- Niels O. K.	A 7 ... 57	- Vibeke M.	A 10 ... 77	- Birgit E.	A 11 ..106
- Ole K.	A 9 ... 73	- Aase A.	A 3 ... 39	- Birthe M.	A 5 ... 42
- Oliva H.	A 9 ... 72			- Bjørn M.	A 11 ..100
- Petra C. S.	A 11 ..104	K		- Bodil H.	A 8 ... 66
- Petra M.	A 3 ... 31	Katholm, Ida	A 10 .. 85	- Bodil M.	A 11 ... 98
- Povl	A 5 ... 42	Kemph, Inger	A 5 ... 48	- Bodil M.	A 11 ..100
- Ruth E. L.	A 11 ..107	Kibsgaard, Else J.	A 3 ... 34	- Børge	A 2 ... 20
- Sigrid P.	A 10 ... 85	- Kirsten	A 3 ... 34	- Børge M.	A 11 ... 96
- Svend O.	A 11 ..107	- Kresten H. M.	A 3 ... 34	- Børge V.	A 11 ..105
- Thor	A 5 ... 42	- Peter	A 3 ... 34	- Carl	A 12 ..110
- Tom E. B.	A 9 ... 73	Kirkeby, Anker	A 6 ... 51	- Carl E.	A 2 ... 23
- Vibeke	A 5 ... 43	- Ann	A 6 ... 51	- Carl E.	A 11 ... 96
- Viola M.	A 2 ... 20	- Lise L.	A 6 ... 51	- Carl E. S.	A 7 ... 54
- Vivi K.	A 9 ... 73	Kjeldsen, Henrik	A 10 ... 77	- Carl F.	A 7 ... 62
epsen, Maren C.	A 7 ... 60	- Jens	A 10 ... 77	- Carl J.	A 5 ... 47
- Ulla T.	A 7 ... 55	- Søren P.	A 10 ... 77	- Carl J.	A 7 ... 60
essen, Ellen H.	A 11 ... 99	Kjær, Henning	A 1 ... 15	- Carl O.	A 7 ... 62
ohannesen, Grete	A 3 ... 29	- Søren H.	A 1 ... 15	- Cathrine	A 4 ... 40
ohansen, Abdon	A 9 ... 72	Kjølby, Claus	A 3 ... 37	- Christian	A 5 ... 41
- Anna L.	A 9 ... 72	- Gustav F. W.	A 3 ... 37	- Cristian A.	A 12 ..109
- Anna M. K.	A 2 ... 21	- Johanne M.	A 3 ... 37	- Christian A.	A 12 ..110
- Birgitte K.	A 2 ... 17	- Mads	A 3 ... 37	- Christian J.	A 8 ... 67
- Birthe K.	A 2 ... 21	Kjøller, Else M.	A 1 ... 15	- Christian J.M.B.	A 7 ... 63
- Frank C.	A 2 ... 17	- Gunvor M.	A 1 ... 15	- Christian M.	A 7 ... 61
- Henry I. O	A 2 ... 21	- Herman W.	A 1 ... 15	- Christine	A 6 ... 49
- Judith	A 9 ... 72	- Margrethe D.	A 10 ... 86	- Claus S.	A 2 ... 21
- Karin	A 2 ... 17	- Poul M.	A 1 ... 15	- Conrad A.	A 2 ... 20
- Kirsten	A 10 ... 87	- Thomas	A 1 ... 15	- Conrad A.	A 2 ... 20
- Lone J. K.	A 2 ... 21	Koefoed, Absalon H.	A 1 ... 13	- Conrad M.	A 11 ... 99
- Ole K. K.	A 2 ... 17	- Adelborg G.	A 7 ... 60	- Conrad P.	A 11 ..104
uel, Jens J. J.	A 7 ... 56	- Adolf K.	A 11 ..105	- Edith M.	A 2 ... 21
uul, Bodil	A 1 ... 13	- Adolph A.	A 11 ..104	- Edvard L.	A 5 ... 42
ørgensen, Albert	A 3 ... 39	- Aksel O.	A 8 ... 68	- Eli B. S.	A 7 ... 55
- Anette M.	A 10 ... 77	- Aksel T.	A 7 ... 60	- Elisabeth M.	A 7 ... 63
- Anne M.	A 5 ... 47	- Albert M.	A 7 ... 60	- Ellen C.	A 2 ... 23
- Bente H.	A 3 ... 39	- Alfred A.	A 11 ..108	- Ellen D.	A 11 ... 98
- Edith J. M.	A 7 ... 60	- Alfred C.	A 8 ... 64	- Ellen G. M.	A 11 ... 99
- Greta V.	A 10 ... 79	- Alfred L.	A 7 ... 62	- Ellen G. M.	A 11 ..101
- Henrik A.	A 3 ... 39	- Anine M.	A 9 ... 68	- Ellen K.	A 8 ... 67
- Inger L.	A 5 ... 46	- Anna	A 5 ... 41	- Ellen K. M.	A 11 ... 99
- Ingrid A.	A 3 ... 40	- Anna G. M.	A 11 ..100	- Elna J.	A 8 ... 66
- Ivar L.	A 10 ... 79	- Anna M.	A 7 ... 60	- Else B.	A 2 ... 21
- Jørgen A.	A 3 ... 40	- Anna S. L.	A 7 ... 56	- Else L.	A 7 ... 56
- Karen B	A 11 ..107			- Else M.	A 7 ... 58

Koefoed, Else M.	A2 ... 17	Koefoed, Harald C.	A7 ... 60	Koefoed, Knud M.	A11 ... 98
— Else M. M.	A8 ... 68	— Hedvig J.	A7 ... 61	— Knud Aa.	A8 ... 66
— Else V.	A9 ... 71	— Hedvig J.	A8 ... 66	— Laura H. C.	A2 ... 20
— Eric C. M.	A ... 99	— Hedvig S.	A11 ... 96	— Laura M.	A2 ... 21
— Erik	A2 ... 21	— Hedvig S. L.	A7 ... 59	— Lene B.	A11 ... 97
— Erik	A5 ... 42	— Helen	A5 ... 43	— Lilli V.	A2 ... 20
— Erik G.	A7 ... 62	— Helga E.	A8 ... 66	— Lisbet	A7 ... 55
— Erik J. R. M.	A7 ... 63	— Helga K.	A2 ... 17	— Lise	A5 ... 47
— Erik R.	A11 ... 106	— Herman A.	A12 ... 111	— Lis M.	A7 ... 61
— Esther A.	A5 ... 43	— Hilbert V.	A5 ... 43	— Manna K.	A12 ... 109
— Esther C.	A7 ... 60	— Hilbert V.	A5 ... 43	— Manna S. M.	A11 ... 101
— Esther C. S.	A7 ... 55	— Holger K. P.	A2 ... 17	— Marcus	A12 ... 109
— Eva	A11 ... 97	— Holger M.	A5 ... 42	— Marcus C.	A2 ... 16
— Eva J. M.	A7 ... 61	— Holger M.	A7 ... 60	— Marcus K.	A11 ... 97
— Finn E.	A11 ... 106	— Holger P.	A5 ... 41	— Maren K. S.	A7 ... 54
— Flemming	A5 ... 47	— Ib M.	A7 ... 61	— Margrethe D.	A11 ... 102
— Flemming J. P.	A11 ... 106	— Inga J.	A11 ... 106	— Margrethe K.	A8 ... 64
— Gerda E.	A5 ... 42	— Inge J. S.	A7 ... 54	— Marianne	A10 ... 86
— Gerda J. S.	A7 ... 55	— Inge M.	A7 ... 61	— Marie	A5 ... 40
— Gerthea C.	A10 ... 75	— Inge O. S.	A12 ... 110	— Marie	A11 ... 105
— Gudrun E.	A11 ... 99	— Ingeborg N.	A8 ... 65	— Marie C.	A2 ... 17
— Gudrun E. M.	A12 ... 111	— Inger	A8 ... 65	— Marie E.	A7 ... 57
— Gunhild	A11 ... 97	— Inger M.	A8 ... 67	— Marie G.	A5 ... 43
— Gunhild L.	A7 ... 57	— Jane M.	A11 ... 97	— Martin	A5 ... 47
— Gunhild S.	A11 ... 104	— Jens C. S.	A11 ... 102	— Merete	A12 ... 110
— Gunhild S. D.	A12 ... 111	— Jens J. M.	A7 ... 62	— Mette	A7 ... 55
— Gunnar A.	A11 ... 96	— Jens M.	A12 ... 111	— Mette L. R.	A11 ... 108
— Gunnar E.	A2 ... 20	— Jens O.	A11 ... 107	— Mogens	A11 ... 97
— Gunnar L.	A7 ... 59	— Jesper M.	A12 ... 111	— Mogens E.	A11 ... 107
— Gunnar M.	A11 ... 99	— Jette	A11 ... 107	— Niels	A5 ... 47
— Gunver	A8 ... 68	— Jette S.	A11 ... 96	— Niels A.	A7 ... 58
— Hanne	A5 ... 47	— Johan	A8 ... 66	— Niels A.	A11 ... 101
— Hanne B.	A7 ... 62	— Johan C.	A7 ... 54	— Niels A.	A12 ... 111
— Hanne S.	A11 ... 102	— Johan C.	A11 ... 96	— Niels C.	A8 ... 66
— Hans A.	A11 ... 96	— Johan C. M.	A7 ... 62	— Niels C.	A11 ... 96
— Hans A. S.	A7 ... 54	— Johan H.	A12 ... 110	— Niels C.	A11 ... 101
— Hans C.	A2 ... 20	— Johan M.	A7 ... 63	— Niels E.	A11 ... 97
— Hans C.	A7 ... 53	— Johanne C.	A7 ... 58	— Niels I.	A7 ... 62
— Hans C.	A7 ... 56	— John E.	A5 ... 43	— Niels M.	A5 ... 42
— Hans C.	A7 ... 59	— John O.	A11 ... 96	— Niels T. M.	A7 ... 62
— Hans C.	A12 ... 109	— Jørgen	A7 ... 54	— Nikoline	A8 ... 64
— Hans C.	A12 ... 111	— Jørn E.	A8 ... 68	— Olaf L.	A2 ... 17
— Hans C. A. M.	A11 ... 99	— Karen E. M.	A11 ... 99	— Ole	A5 ... 47
— Hans C. L.	A11 ... 97	— Karen M.	A11 ... 100	— Ole A.	A8 ... 65
— Hans C. S.	A11 ... 102	— Karen M.	A11 ... 107	— Ole E.	A8 ... 67
— Hans H. B.	A11 ... 98	— Karl A.	A2 ... 21	— Ole E.	A11 ... 106
— Hans J.	A1 ... 14	— Karl V.	A10 ... 86	— Ole E. S.	A2 ... 16
— Hans J.	A2 ... 20	— Karsten S. P.	A11 ... 106	— Ole F.	A8 ... 67
— Hans J.	A11 ... 106	— Kirsten	A5 ... 42	— Ole H.	A2 ... 20
— Hans J. M.	A7 ... 62	— Kirsten	A7 ... 62	— Ole M.	A12 ... 111
— Hans M.	A7 ... 59	— Kirsten E.	A11 ... 107	— Ole P.	A2 ... 16
— Hans M.	A8 ... 67	— Kirsten I. O.	A11 ... 102	— Olga H.	A2 ... 17
— Hans M.	A8 ... 67	— Kirsten L.	A7 ... 56	— Oliva C.	A2 ... 21
— Hans M.	A11 ... 98	— Kirsten M.	A2 ... 19	— Peder	A11 ... 105
— Hans N.	A1 ... 13	— Kirsten M.	A11 ... 106	— Peder J.	A11 ... 97
— Hans O. F.	A2 ... 19	— Klaus M.	A11 ... 96	— Peter A.	A11 ... 99
— Hans P.	A8 ... 64	— Knud H.	A11 ... 96	— Peter L.	A7 ... 56
— Hans P.	A11 ... 95	— Knud H.	A11 ... 106	— Peter L.	A7 ... 59

oefoed, Petra C.	A 2 ... 17	Koefoed-Nielsen,		Kofoed, Kim K.	A 3 ... 25
Petra E.	A 11 ... 102	Inge L.	A 11 ... 104	— Kirsten	A 10 ... 85
Philip C.	A 5 ... 42	— Johan C.	A 11 ... 103	— Kirsten J. M.	A 10 ... 81
Poul	A 5 ... 42	— Nina	A 11 ... 103	— Kjeld T.	A 3 ... 28
Poul A.	A 11 ... 97	— Rudolf	A 11 ... 103	— Knud	A 2 ... 19
Poul E.	A 8 ... 67	— Stig	A 11 ... 103	— Knud	A 8 ... 66
Poul E.	A 11 ... 96	— Yvonne B.	A 11 ... 104	— Leif J. C.	A 3 ... 25
Poul E.	A 11 ... 104	Koefoed-Petersen,		— Lisbeth M.	A 2 ... 19
Poul M.	A 7 ... 60	Kit V.	A 7 ... 55	— Mogens	A 10 ... 81
Rigmor H.	A 2 ... 21	— Knud C.	A 7 ... 55	— Niels A. M.	A 10 ... 81
Rigmor L.	A 7 ... 57	Koehler, Jean B.	A 3 ... 26	— Niels E.	A 2 ... 19
Rolf. S.	A 7 ... 54	— Scott	A 3 ... 26	— Niels E.	A 11 ... 97
Ruth E.	A 2 ... 20	Kofoed, Agnete M.	A 10 ... 81	— Niels J.	A 2 ... 18
Signe	A 11 ... 97	— Aksel O.	A 3 ... 26	— Nils A.	A 3 ... 26
Signe G. R.	A 11 ... 108	— Anders	A 8 ... 66	— Ole E.	A 3 ... 25
Signe J.	A 3 ... 23	— Anders	A 10 ... 81	— Orla	A 2 ... 18
Sofie A.	A 2 ... 22	— Anna E.	A 10 ... 82	— Ove L.	A 3 ... 24
Sofie M.	A 5 ... 42	— Anne-Marie	A 3 ... 25	— Peder M.	A 10 ... 81
Sophie D. M.	A 12 ... 110	— Anne-Marie M.	A 2 ... 19	— Ruth E. S.	A 3 ... 25
Sophie L.	A 11 ... 98	— Anne-Mette	A 3 ... 30	— Steen A.	A 3 ... 26
Steffen L.	A 7 ... 58	— Birgitte	A 3 ... 25	— Svend E.	A 3 ... 25
Sven J. M.	A 7 ... 63	— Birthe G.	A 2 ... 19	— Thurid C.	A 3 ... 25
Svend A.	A 8 ... 65	— Bodil M.	A 10 ... 81	— Viggo	A 2 ... 19
Svend C. M.	A 7 ... 62	— Carl	A 3 ... 28	— Vitha H. P.	A 2 ... 20
Svend M.	A 11 ... 99	— Caroline K. S.	A 11 ... 95	— Aase M.	A 3 ... 25
Svend Aa.	A 2 ... 21	— Elisabeth K.	A 2 ... 18	— Aase V.	A 3 ... 25
Svend Aa. M.	A 11 ... 98	— Elna S.	A 3 ... 25	Kolind-Hansen, B.	A 3 ... 39
Tage E.	A 2 ... 21	— Elsebeth J.	A 3 ... 24	— Klaus	A 3 ... 39
Therese	A 2 ... 20	— Erik G.	A 3 ... 25	Krahl, Anne B.	A 10 ... 93
Thor	A 8 ... 65	— Esther	A 5 ... 42	— Richard	A 10 ... 93
Thor E.	A 8 ... 67	— Flemming M.	A 10 ... 77	— Signe	A 10 ... 93
Thor E.	A 11 ... 98	— Frida M. K.	A 9 ... 73	— Svend	A 10 ... 93
Thora E. M.	A 11 ... 99	— Gertrud E.	A 10 ... 82	— Werner	A 10 ... 93
Thora K.	A 5 ... 42	— Gine D. F.	A 9 ... 74	Kristensen, Arne	A 3 ... 30
Thorkild C.	A 8 ... 67	— Gunhild P.	A 11 ... 95	— Arne W.	A 3 ... 30
Tim L.	A 7 ... 59	— Gunvor M.	A 10 ... 81	— Elna E.	A 10 ... 93
Trine B.	A 1 ... 14	— Hanne G.	A 2 ... 19	— Else	A 10 ... 84
Trine M.	A 8 ... 66	— Harald A.	A 10 ... 77	— Erik G. H.	A 3 ... 30
Troels L.	A 7 ... 59	— Harald S.	A 3 ... 26	— Hanne	A 3 ... 31
Vagn O.	A 11 ... 106	— Hans A.	A 3 ... 26	— Hans	A 3 ... 30
Viggo C.	A 5 ... 43	— Hans O.	A 3 ... 25	— Hans H.	A 3 ... 31
Wilmer E. S.	A 12 ... 110	— Hans P.	A 8 ... 64	— Kristen M.	A 3 ... 29
Aase G.	A 11 ... 96	— Helga M.	A 2 ... 19	— Lars	A 3 ... 31
efoed-Larsen, A.	A 5 ... 44	— Henrik	A 8 ... 66	— Olga J.	A 3 ... 30
Conrad	A 5 ... 45	— Herluf H.	A 3 ... 30	— Søren	A 3 ... 30
John E.	A 5 ... 45	— Inga M.	A 10 ... 81	Krogh, Inger	A 11 ... 97
Olla	A 5 ... 44	— Ingeborg M.	A 3 ... 26	Krueger, Joan H.	A 2 ... 18
efoed-Nielsen,		— Ingerlis	A 3 ... 28	Kure, Andrea	A 6 ... 49
Arne W.	A 11 ... 104	— Inger M.	A 3 ... 24	Kærsgaard, Esther	A 1 ... 14
Asger	A 11 ... 103	— Inger M.	A 10 ... 81	Køller, Gunhild	A 9 ... 72
Astrid P.	A 11 ... 102	— Inger S.	A 3 ... 26		
Bent	A 11 ... 104	— Jens E.	A 3 ... 26	L	
Birthe	A 11 ... 103	— Johan P.	A 3 ... 25	Ladegaard, Jens	A 5 ... 41
Erik	A 11 ... 104	— Jokum	A 10 ... 81	— Ove G. S.	A 5 ... 41
Erling	A 11 ... 103	— Jytte M.	A 2 ... 19	Laigaard, Eigil L.	A 3 ... 30
Gerd	A 11 ... 103	— Kaj	A 8 ... 66	— Hanne	A 3 ... 30
Gunhild M. C.	A 11 ... 103	— Kaj V.	A 2 ... 18	Langberg, Anders	A 11 ... 105
Inge	A 11 ... 103	— Karen-Marie	A 3 ... 28	— Anne L. K.	A 11 ... 105
				— Bodil D.	A 11 ... 105

Larsen, Agnete K.	A5 ... 45	Lee, Kermit M.	A5 ... 44	Miljkovits, Jelena	A7 ... 54
— Agnete S.	A5 ... 47	— Lemming, Jørgen	A6 ... 51	— Lene K.	A7 ... 54
— Aivi J. K.	A5 ... 48	— Lerche, Hanne	A11 ... 103	— Mitchell, Robert M.	A3 ... 26
— Anders	A5 ... 40	— Leslie, John	A3 ... 26	— Mogensen, Camilla	A11 ... 106
— Anders K.	A5 ... 48	— Lichtneger, A.	A3 ... 31	— Karen I.	A5 ... 45
— Arne A. K.	A5 ... 48	— Lindblad, Erik	A9 ... 70	— Marie A.	A5 ... 45
— Benny M.	A9 ... 70	— Nini	A9 ... 70	— Siegfred T.	A5 ... 45
— Carl O. W.	A6 ... 52	— Torben	A9 ... 70	— Sigrid M.	A5 ... 46
— Cathrine M.	A2 ... 16	— Verner	A9 ... 70	— Mollerup, Elsebeth	A3 ... 30
— Christine A.	A3 ... 26	— Lindekilde, Aase	A12 ... 111	— Mortensen, A. H.	A9 ... 69
— Conrad A.	A5 ... 44	— Lorenzen, Else F.	A11 ... 96	— Alfred	A9 ... 74
— Conrad E.	A5 ... 44	— Lund, Erik S.	A6 ... 50	— Astrid D.	A9 ... 75
— Eiler W.	A6 ... 57	— Hedvig A. M.	A11 ... 106	— Birte K.	A10 ... 81
— Elsebeth K.	A5 ... 45	— Inger A.	A6 ... 50	— Birthe K.	A9 ... 69
— Elsebeth W.	A6 ... 52	— Johanne C.	A7 ... 53	— Conrad W.	A9 ... 72
— Flemming K.	A2 ... 22	— Laurits C. P.	A6 ... 49	— Elisabeth J.	A9 ... 75
— Gerda A.	A3 ... 30	— Margrethe	A6 ... 50	— Emma C.	A9 ... 74
— Gundhild M.	A5 ... 46	— Svend C.	A6 ... 50	— Frede G.	A10 ... 81
— Hans H.	A2 ... 22	— Lundgaard, Hanne	A7 ... 55	— Hans E.	A9 ... 74
— Hans H. K.	A5 ... 45	— Ingegerd	A7 ... 55	— Hans O.	A9 ... 74
— Hans J. M.	A9 ... 70	— Peder	A7 ... 55	— Hans P.	A9 ... 68
— Hans O.	A5 ... 44	— Peter B.	A7 ... 55	— Hedevig	A9 ... 75
— Henrik R.	A5 ... 45	— Lyngberg, Anne M.	A5 ... 41	— Herman P.	A9 ... 69
— Inge M.	A10 ... 81			— Inger	A9 ... 75
— Inge M. K.	A5 ... 48	M		— Ingrid K.	A10 ... 81
— Inger B. K.	A5 ... 46	— Madsen, Edith A.	A10 ... 78	— Knud K.	A9 ... 68
— Jens N.	A5 ... 46	— Ellen M.	A10 ... 91	— Manna	A9 ... 74
— Karl A. A. K.	A5 ... 46	— Ena	A5 ... 47	— Marie C.	A9 ... 72
— Karl E.	A9 ... 69	— Gerda B.	A9 ... 70	— Mathias K.	A9 ... 68
— Kirsten M.	A5 ... 46	— Jørgen	A9 ... 74	— Thorvald	A9 ... 72
— Kjeld P. K.	A5 ... 47	— Knud G.	A3 ... 33	— Moser, Ellen M. L.	A3 ... 36
— Laura K.	A5 ... 41	— Lisbeth M.	A9 ... 74	— Munch, Albert E.	A9 ... 71
— Leta M.	A5 ... 44	— Niels O.	A9 ... 74	— Alfred M.	A9 ... 71
— Lita O.	A3 ... 30	— Ruth J.	A10 ... 80	— Alma A.	A9 ... 75
— Marianne K.	A5 ... 45	— Verner P.	A9 ... 74	— Anine J.	A9 ... 70
— Marie	A5 ... 44	— Viggo C.	A10 ... 91	— Anker A.	A10 ... 78
— Marie E. M.	A5 ... 48	— Maisel, Chris A.	A3 ... 27	— Anna K.	A10 ... 77
— Martha N.	A9 ... 69	— Richard A.	A3 ... 27	— Anne G.	A10 ... 78
— Nadena	A5 ... 44	— Marcher, Birgit S.	A10 ... 78	— Anne Å.	A10 ... 78
— Niels E. W.	A6 ... 52	— Hans E.	A10 ... 78	— Arne G.	A9 ... 7
— Nora	A6 ... 50	— Hedvig M.	A3 ... 24	— Arne J.	A10 ... 8
— Olaf K.	A5 ... 45	— Jens O.	A10 ... 78	— Arny J.	A10 ... 8
— Ole K.	A5 ... 45	— Marker, Birte K.	A2 ... 21	— Axel	A9 ... 7
— Ole K.	A5 ... 48	— Johannes K.	A2 ... 21	— Bernt C.	A9 ... 7
— Oliva M. C.	A5 ... 45	— Mogens K.	A2 ... 21	— Birgit J.	A10 ... 8
— Paul A.	A5 ... 44	— Ole K.	A2 ... 21	— Birgit L.	A10 ... 7
— Paul K.	A5 ... 45	— Petra K.	A2 ... 16	— Birte M.	A10 ... 7
— Peder A.	A5 ... 46	— Mauritsen, Grete	A10 ... 93	— Bo U.	A10 ... 7
— Peer H. K.	A5 ... 47	— Meldal, Morten P.	A11 ... 102	— Britta	A9 ... 7
— Signe K.	A5 ... 45	— Thorkil O.	A11 ... 102	— Børge A.	A10 ... 7
— Svend K.	A5 ... 45	— Mellor, Gene E.	A5 ... 43	— Christian	A9 ... 6
— Tonni K.	A2 ... 22	— Michelsen, Cecilie	A8 ... 66	— Dagmar H. K.	A9 ... 7
— Tyge C. K.	A5 ... 47	— Midtgaard, Ester	A8 ... 66	— Ebba	A10 ... 7
— Ulla M. K.	A5 ... 48	— Miljkovits, B. M.	A7 ... 54	— Ebbe S.	A3 ... 3
Lassen, Birth K.	A10 ... 83	— Conrad M. K.	A7 ... 54	— Edith	A9 ... 7
— Lee, Betty J.	A5 ... 44	— Hanne	A7 ... 54	— Edith	A10 ... 7
— Davey K.	A5 ... 44	— Helle K.	A7 ... 54	— Elisabeth	A9 ... 7
— Frances M.	A5 ... 44			— Ellen E.	A10 ... 7

Munch, Ellen V. A 9 ... 71
 - Elna J. A 10 ... 82
 - Else H. A 9 ... 70
 - Else M. A 10 ... 81
 - Erik H. A 10 ... 80
 - Erna N. A 9 ... 70
 - Eskild A 10 ... 80
 - Esther A 9 ... 71
 - Esther H. A 10 ... 80
 - Eva A 10 ... 80
 - Eva K. A 10 ... 76
 - Flemming A 10 ... 80
 - Flemming K. A 9 ... 71
 - Gerda C. A 10 ... 81
 - Gerda M. A 10 ... 80
 - Gunhild H. A 10 ... 80
 - Gunnar J. A 10 ... 77
 - Hanne M. A 10 ... 80
 - Hans A 10 ... 76
 - Hans A. A 10 ... 78
 - Hans C. A 9 ... 70
 - Hans J. A 10 ... 80
 - Hans K. A 9 ... 70
 - Hans K. A 10 ... 80
 - Hans M. A 9 ... 69
 - Hans M. A 9 ... 70
 - Hans N. A 10 ... 78
 - Hans O. A 9 ... 69
 - Harald M. A 9 ... 70
 - Hedevig A 9 ... 71
 - Helen K. A 9 ... 80
 - Helmer A 10 ... 83
 - Hjalmar C. A 10 ... 77
 - Holger A 10 ... 80
 - Ib K. A 9 ... 71
 - Inga S. A 9 ... 72
 - Inge A 9 ... 70
 - Inge A 10 ... 77
 - Inge M. A 10 ... 78
 - Ingelise A 10 ... 77
 - Inger M. A 10 ... 80
 - Ingrid M. A 10 ... 83
 - Jens O. A 10 ... 77
 - Jette A 9 ... 70
 - Johanne D. A 12 ... 109
 - Johannes A. A 9 ... 70
 - Johannes P. A 3 ... 35
 - Jytte J. A 10 ... 82
 - Jørn P. A 9 ... 70
 - Kaj J. A 10 ... 82
 - Karin Å. A 10 ... 78
 - Karl V. A 9 ... 71
 - Karsten J. A 10 ... 82
 - Keld A 9 ... 70
 - Kirsten M. A 9 ... 69
 - Kirsten M. A 9 ... 71
 - Kirsten M. A 10 ... 79
 - Konrad A. A 10 ... 76

Munch, Knud A 10 ... 76
 - Lillian I. A 9 ... 71
 - Lis Å. A 10 ... 78
 - Lisa M. A 9 ... 71
 - Lizzie M. A 9 ... 71
 - Maja B. A 10 ... 78
 - Marie L. J. A 3 ... 38
 - Mogens A 10 ... 80
 - Niels A. A 10 ... 78
 - Niels E. A 9 ... 70
 - Niels K. A 10 ... 80
 - Niels Å. A 10 ... 78
 - Ole P. A 10 ... 80
 - Ove J. A 10 ... 82
 - Poul J. A 10 ... 79
 - Ragna A 10 ... 78
 - Rasmus J. A 10 ... 82
 - Ruth A 10 ... 78
 - Signe C. A 10 ... 77
 - Signe K. N. A 10 ... 79
 - Steffen A 3 ... 35
 - Svend Aa. A 10 ... 78
 - Thorvald A 10 ... 82
 - Torben F. A 10 ... 80
 - Ulla K. A 10 ... 77
 - Vinnie A. A 9 ... 71
 - Aage A 10 ... 79
 Munch-Petersen,
 Margrethe A 12 ... 109
 Munk, Ane K. A 7 ... 62
 Myrner, Ebba A 12 ... 111
 Møller, Judith M. A 11 ... 97
 - Ruth H. A 3 ... 38
 - Aase J. A 10 ... 89
 Mølving, Jørgen A 7 ... 60
 - Hans E. A 7 ... 60
 - Lars J. A 7 ... 60

N

Nicolaisen, Elisab. A 7 ... 61
 - Elna K. A 7 ... 61
 - Erik H. A 7 ... 61
 - Henning K. A 7 ... 61
 - Nicolaj G. A 7 ... 61
 - Svend K. A 7 ... 61
 Nielsen, Anders C. A 11 ... 101
 - Annemarie H. A 10 ... 93
 - Anker J. A 10 ... 87
 - Arne K. A 10 ... 89
 - Asta R. A 10 ... 84
 - Benditte L. J. A 10 ... 91
 - Bent T. A 7 ... 57
 - Bente J. A 10 ... 88
 - Birgitte J. A 10 ... 85
 - Birgitte S. A 3 ... 29
 - Birte J. A 10 ... 86

Nielsen, Bodil C.M. A 10 ... 90
 - Bodil J. A 10 ... 85
 - Bodil J. A 10 ... 86
 - Bodil M. J. A 10 ... 91
 - Bodil S. A 3 ... 29
 - Bue B. A 10 ... 84
 - Børge A. A 3 ... 36
 - Christian A. A 10 ... 92
 - Dorthie B. A 10 ... 83
 - Dagny C. A 10 ... 89
 - Ebbe J. A 10 ... 87
 - Edvard J. A 10 ... 91
 - Ege J. A 10 ... 87
 - Ellen J. A 10 ... 86
 - Elly E. A 9 ... 73
 - Elna M. A 10 ... 79
 - Else A 10 ... 94
 - Erik J. A 10 ... 91
 - Erling J. A 10 ... 88
 - Erna G. J. A 10 ... 91
 - Eskil J. A 10 ... 85
 - Esther L. H. A 10 ... 89
 - Ethel A. K. A 10 ... 89
 - Finn J. A 10 ... 88
 - Gerthea M. A 10 ... 93
 - Gertrud A 10 ... 84
 - Grete A 11 ... 104
 - Gunnar J. A 10 ... 91
 - Gunnar K. A 11 ... 101
 - Gunver M. A 10 ... 79
 - Gunvor A 10 ... 94
 - Hans C. A. A 6 ... 51
 - Hans M. A 10 ... 83
 - Hans M. A 10 ... 79
 - Hans M. J. A 10 ... 88
 - Hans P. A 10 ... 88
 - Hans P. H. A 10 ... 93
 - Herluf A 10 ... 86
 - Holger A 10 ... 83
 - Inge A 10 ... 94
 - Inge J. A 10 ... 87
 - Inger J. A 10 ... 85
 - Inger L. A 10 ... 86
 - Ingrid D. A 10 ... 91
 - Ivar K. A 2 ... 19
 - Jane B. J. A 10 ... 88
 - Jens K. J. A 10 ... 91
 - Jens T. A 10 ... 90
 - Jeppe J. A 10 ... 88
 - Jette K. A 11 ... 101
 - Jette M. J. A 10 ... 88
 - Johannes J. A 10 ... 87
 - Julie G. A 10 ... 76
 - Jørgen K. A 10 ... 86
 - Jørgen M. A 11 ... 102
 - Jørgen T. A 7 ... 57
 - Karen J. A 10 ... 87
 - Kirsten M. H. A 10 ... 93

Nielsen, Knud J. A 11 .. 101
 — Knud V. A 10 .. 90
 — Lene J. A 10 .. 88
 — Lisbeth K. A 11 .. 101
 — Lise J. A 10 .. 88
 — Lotte J. A 10 .. 88
 — Magdalene P. A 10 .. 92
 — Marianne J. A 10 .. 88
 — Mette J. A 10 .. 87
 — Mette T. A 7 ... 57
 — Michael B. A 10 .. 83
 — Mogens M. A 10 .. 79
 — Mona A 3 ... 34
 — Morten B. A 10 .. 84
 — Niels A. A 3 ... 28
 — Niels C. A 10 .. 75
 — Niels E. J. A 10 .. 91
 — Ole S. A 3 ... 29
 — Orla J. A 10 .. 87
 — Otto A. A 10 .. 93
 — Ove A 10 .. 85
 — Ove J. A 10 .. 85
 — Palle K. A 10 .. 86
 — Per S. A 3 ... 29
 — Povl K. A 10 .. 86
 — Preben K. A 2 ... 19
 — Preben V. K. A 10 .. 89
 — Rigmor K. A 10 .. 86
 — Rigmor M. A 10 .. 90
 — Ruth G. A 10 .. 91
 — Ruth J. A 10 .. 88
 — Svend Aa. M. A 2 ... 19
 — Susanne B. A 10 .. 84
 — Thorkild A 10 .. 83
 — Tove K. A 10 .. 86
 — Uffe J. A 10 .. 87
 — Vagn S. A 3 ... 29
 — Valdemar O. A 10 .. 88
 — Viggo A. A 10 .. 78
 — Vilmer J. A 10 .. 86
 Nielsen, Unni B. A 3 ... 36
 Nielsson, Anne-L. A 3 ... 33
 — Birgit K. A 11 .. 98
 — John H. A 11 .. 98
 — Lars K. A 11 .. 98
 Nyholm, C. K. F. A 3 ... 33
 Nørgaard, Lave A 7 ... 61
 — Poul K. A 7 ... 61

O

Olesen, Jette S. M. A 11 .. 100
 — Just V. B. A 11 .. 100
 — Kirsten M. L. A 10 .. 89
 Olsen, Grete H. A 10 .. 82
 — Henrik G. A 5 ... 48
 — Inger A 5 ... 46
 — Inger K. A 11 .. 97

Olsen, Leif G. A 5 ... 48
 — Margrethe A 10 ... 77
 Olsson, Annette A 5 ... 46
 — Knud A. A 5 ... 45
 — Max A 5 ... 46
 Olufsen, Lise A 11 .. 96
 Oløe, Børge A 3 ... 32
 — Dorte H. A 3 ... 32
 — Erling H. A 3 ... 32
 Øskarsdottir, Elna A 10 .. 92
 Otto, Ingerlise A 5 ... 47

P

Palslev, Aase M. A 7 ... 54
 Paulsen, Marie C. A 5 ... 44
 Pedersen, Andreas A 9 ... 72
 — Anne M. A 11 ... 103
 — Anne M. S. A 10 ... 82
 — Birgitte K. A 2 ... 18
 — Christian P. A 9 ... 72
 — Conrad K. A 2 ... 18
 — Elise H. K. A 8 ... 65
 — Erik K. A 2 ... 18
 — Gerda E. A 3 ... 35
 — Gunnar A 9 ... 72
 — Gunnar K. A 2 ... 18
 — Hans C. A 9 ... 72
 — Hans H. A 9 ... 72
 — Hans H. A 9 ... 75
 — Henry H. A 9 ... 75
 — Johannes S. A 10 ... 82
 — John K. A 2 ... 18
 — Jørgen K. A 10 ... 90
 — Magnus K. A 3 ... 35
 — Nelly A 5 ... 45
 — Peder A 2 ... 23
 — Ragna A. A 9 ... 72
 — Ruth P. A 11 .. 98
 Persson, Herman A 10 .. 82
 Petersen, Christian A 7 ... 55
 — Christian F. A 10 .. 82
 — Einer J. A 1 ... 14
 — Else E. A 11 .. 103
 — Elsebeth S. A 3 ... 34
 — Emma V. A 9 ... 71
 — Karl T. A 3 ... 29
 — Kathrine A 10 .. 80
 — Marie J. A 6 ... 50
 — Niels J. H. A 3 ... 34
 — Randi M. A 10 .. 82
 — Torsten S. A 3 ... 34
 — Vibeke S. A 3 ... 34
 — Vita J. K. A 7 ... 55
 Pihl, Arne S. A 7 ... 56
 — Bente A 7 ... 56
 — Elsebeth A 7 ... 56
 — Inge A 7 ... 56

Pihl, Kirsten A 7 ... 56
 Pindborg, Rigmor A 10 .. 93
 Poulsen, Gertrud A 3 ... 39
 — Inge A 10 .. 84
 Prael, Julie M. A 7 ... 62
 Prip, Axel B. A 5 ... 48
 — Svend B. A 5 ... 48
 Pruijt, Birthe A 7 ... 57
 — Henri B. A 7 ... 57
 — Marianne A 7 ... 57
 — Peter M. A 7 ... 57
 — Reinder A 7 ... 57

R

Rasmussen, G. A 7 ... 54
 — Jørgen R. A 10 .. 94
 — Ulla A 7 ... 54
 — Aage R. A 10 .. 94
 Reichel, Luli A 10 .. 91
 Riber, Claus A 7 ... 61
 — Torsten A 7 ... 61
 Riis, Bent A 10 .. 94
 — Johannes A 10 .. 94
 — Kirsten A 10 .. 94
 — Rigmor B. A 10 .. 94
 — Søren A 10 .. 94
 — Torben A 10 .. 94
 Rostrup, Birte A 7 ... 55
 — Jens K. A 7 ... 55
 — Jytte A 7 ... 55
 — Otto A 7 ... 55
 — Søren A 7 ... 55
 Rømer, Georg G. V. A 10 .. 89
 — Gudrun A 3 ... 31
 — Hans J. A 10 .. 89
 — Hjarne F. S. A 8 ... 68
 — Tove A 10 .. 89
 Rømer-Kristensen,
 Hans A 3 ... 31
 — Klaus A 3 ... 31
 — Sven A 3 ... 31
 Rønne, Dorthea K. A 1 ... 13
 — Gunvor M. A 3 ... 38

S

Schatkulat, Minna A 2 ... 17
 Schou, Inge E. A 5 ... 41
 Schwab, Chr. K. A 7 ... 57
 — Hugo A 7 ... 57
 — Martin K. A 7 ... 57
 Seehusen, Birthe A 11 .. 100
 — Knud H. A 11 .. 100
 — Vibeke A 11 .. 100
 Sejbjerg, Elsebeth A 7 ... 61
 Sejersen, Frode A 3 ... 33
 — Grethe H. A 3 ... 33

jersen, Hedvig H.	A 3 ... 32	Sonne, Karen	A 6 ... 51	Stangegård, Vibeke	A 10 ... 93
Knud H.	A 3 ... 32	— Karin B.	A 3 ... 36	Steen, Anna K.	A 11 ... 108
Lilli K.	A 10 ... 84	— Karin O.	A 3 ... 33	— Eric C.	A 11 ... 108
Sejer	A 3 ... 32	— Klaus J. B.	A 3 ... 33	— Ole K.	A 11 ... 108
Svend	A 3 ... 32	— Knud	A 10 ... 89	Stender, Ady M.	A 11 ... 102
Tove H.	A 3 ... 32	— Lass M.	A 6 ... 51	Storm, Inger B.	A 10 ... 93
Villum	A 3 ... 32	— Maja	A 6 ... 51	Svendsen, Anette	A 10 ... 81
verinsen, Eline	A 10 ... 87	— Marcus O. E.	A 3 ... 31	— Asta M.	A 1 ... 14
llehoved, Anette	A 10 ... 94	— Mathea C.	A 3 ... 24	— Ernst K.	A 10 ... 81
Marie P.	A 11 ... 106	— Mathias O. A.	A 6 ... 49	— Finn K.	A 10 ... 81
Karen Aa. P.	A 10 ... 94	— Mette V.	A 3 ... 33	— Gerda K.	A 1 ... 14
Søren P.	A 10 ... 94	— Niels O. M.	A 6 ... 49	— Harald R.	A 1 ... 14
nonsen, Amanda	A 12 ... 110	— Olaf M. K.	A 6 ... 49	— Ingrid M.	A 1 ... 15
Hedvig G.	A 12 ... 111	— Ole	A 10 ... 90	— Johanne M. R.	A 1 ... 14
Peter	A 2 ... 17	— Ole E.	A 3 ... 23	— Kirsten M.	A 3 ... 37
ølander, Birthe	A 8 ... 66	— Ole E.	A 3 ... 33	— Kirsten R.	A 1 ... 15
Henry K.	A 8 ... 66	— Ole E.	A 3 ... 35	— Mogens R.	A 1 ... 15
Karen M. K.	A 8 ... 66	— Olga C.	A 6 ... 49	— Nikolaj J.	A 1 ... 14
Kirsten K.	A 8 ... 66	— Oliva K.	A 3 ... 36	— Olaf R.	A 1 ... 15
arvig, Karma	A 3 ... 25	— Peter J.	A 6 ... 51	— Sigurd A.	A 1 ... 14
ov, Kaj C. T.	A 3 ... 33	— Peter M.	A 6 ... 51	— Sofie E.	A 9 ... 74
ydsgaard, H.	A 11 ... 102	— Roland E.	A 3 ... 33	— Svend G.	A 1 ... 14
Jørgen M.	A 11 ... 102	— Signe T. M.	A 3 ... 34	— Tove R.	A 1 ... 15
Karsten	A 11 ... 103	— Sigrid K.	A 10 ... 77	— Ulla M.	A 10 ... 81
Peter	A 11 ... 103	— Thorvald J.	A 10 ... 89	Swanson, Marthea	A 5 ... 43
Sven	A 11 ... 103	— Aagot E. V. N.	A 3 ... 33	Sørensen, Carl V.	A 3 ... 27
te, Robert	A 11 ... 99	Sonne-Hansen, A.	A 3 ... 28	— Caroline	A 10 ... 83
Rolf G.	A 11 ... 99	— Arboe C.	A 3 ... 27	— Grete	A 3 ... 34
ne, Alfred	A 3 ... 32	— Camilla M.	A 3 ... 28	— Hanne K.	A 11 ... 97
Alfred K.	A 3 ... 31	— Dorte	A 3 ... 28	— Holger K.	A 11 ... 97
Anna	A 6 ... 52	— Grete	A 3 ... 28	— Kathrine	A 7 ... 59
Anna H.	A 5 ... 41	— Jens E.	A 3 ... 24	— Peter O.	A 11 ... 97
Anne M.	A 3 ... 36	— Morten	A 3 ... 24	— Ragnar K.	A 11 ... 97
Arboe C.	A 3 ... 29	— Ole	A 3 ... 24	— Rita E.	A 5 ... 43
Carl A. K.	A 6 ... 52	— Ole E.	A 3 ... 24	— Stig V.	A 3 ... 27
Carl O.	A 6 ... 50	— Orla	A 3 ... 28	— Søren V.	A 3 ... 27
Christian	A 6 ... 51	— Oskar	A 3 ... 24		
Christine	A 6 ... 50	— Peter	A 3 ... 28	T	
Christine G.	A 7 ... 54	— Poul	A 3 ... 27	Teisen, Anna M.	A 3 ... 31
Donrad M.	A 6 ... 49	— Svend E.	A 3 ... 24	Terkelsen, Henrik	A 11 ... 108
Else J. T.	A 3 ... 35	— Torben	A 3 ... 28	— Lone	A 11 ... 108
Emma K.	A 3 ... 38	Sonne-Holm, Hans	A 3 ... 31	— Per T.	A 11 ... 108
Erik	A 10 ... 89	— Kjeld	A 3 ... 31	Thesmer, Annelise	A 2 ... 20
Georg E.	A 3 ... 33	— Stig	A 3 ... 31	Thim, Kirsten	A 8 ... 65
Grethe	A 3 ... 33	— Ulla	A 3 ... 31	— Knud K. A.	A 8 ... 64
Gunver E. T.	A 3 ... 35	Smith, Grethe	A 11 ... 99	— Mogens	A 8 ... 65
Gunvor	A 10 ... 89	Stangegård, Bente	A 10 ... 93	Thofte, Birgitte	A 11 ... 105
Janne G.	A 3 ... 29	— Birgit	A 10 ... 93	— Else	A 11 ... 105
Jans J.	A 10 ... 89	— Christian	A 10 ... 93	— Jens V.	A 11 ... 105
Jans K.	A 3 ... 35	— Erik	A 10 ... 92	— Johannes V.	A 11 ... 105
Jans O.	A 3 ... 35	— Finn	A 10 ... 93	— Ole	A 11 ... 105
Jans W.	A 3 ... 33	— Jørgen	A 10 ... 93	Thordahl, Arne P.	A 2 ... 22
Jedevig	A 3 ... 31	— Knud T.	A 10 ... 92	Torp, Jan	A 11 ... 105
Jelle M.	A 3 ... 36	— Niels C.	A 10 ... 92	Tychsen, Karin O.	A 11 ... 103
Jerman	A 5 ... 50	— Ole	A 10 ... 92		
Jngeborg J.	A 6 ... 41	— Povl	A 10 ... 92	V	
Jørgen	A 3 ... 33	— Susanne	A 10 ... 93	Valdal, Hans P.	A 12 ... 111
Jørgen A	A 10 ... 89	— Svend	A 10 ... 93	— Lars L.	A 12 ... 111

Valdal, Niels E.	A 12 ... 111	Weeber, Luise M.	A 3 ... 26	Westh, Poul E.	A 9 ... 72
Vejgaard, Kirsten	A 5 ... 44	Wessmann, C. A.	A 3 ... 25	Willumsen, Frits P.	A 2 ... 20
Vibe, Alfride	A 9 ... 71	Westh, Helge	A 9 ... 72	— Hardy E. K.	A 2 ... 20
Villadsen, Anne-G.	A 11 ... 97	— Kirsten K.	A 5 ... 42	— Jessie J. K.	A 2 ... 20
— Hugo A.	A 11 ... 97	— Lis C.	A 10 ... 80	— Ole I. K.	A 2 ... 20
Voorman, Maria	A 7 ... 59	— Marie A. F.	A 7 ... 59	Winger, Leo	A 5 ... 44
Voss, Astrid K.	A 11 ... 103	— Niels A.	A 9 ... 72	— Russel R.	A 5 ... 44

Indholdsfortegnelse

	Side
Stamforældrene	7
A 1 Absalon Koefoed-Grenen	13
A 2 Runegaards-Grenen	16
A 3 Nexø-Grenen	23
A 4	40
A 5 Lille Munkegaards-Grenen	40
A 6 Svaneke-Grenen	49
A 7 Aakirkeby-Grenen	53
A 8 Store Bakkegaards-Grenen	64
A 9 Poulsker-Grenen	68
A 10 Stangegaards-Grenen	75
A 11 Langemyregaards-Grenen	95
A 12 Lauegaards-Grenen	109
Antal-Tabeller	112
Lauegaard — Majorens Gaard	114
Tre gamle breve	118
Familiefesten i 1899	124
Familiefesterne	126
Lauegaardsfamiliens Slægtsfond	127
Navneregister	130

Laegaardsfamilien og den deri indgiftede Slægt, 1957

Rettelser

Side 18: C 2 D 2 E 1 John Kofoed Pedersen. f. $\frac{4}{3}$ 1948, ikke $\frac{4}{3}$ 19

Side 61: C 5 D 1 Elna Koefoed Nicolaisen, f. $\frac{21}{3}$ 1931