

Lauegaards- Familien

Fjerde Udgave . 1940

LAUEGAARDS-FAMILIEN

OG

DEN DERI INDGIFTEDE SLÆGT

SAMLET 1878

AF

O. E. SONNE

ANDEN UDGAVE 1904

VED

P. A. LARSEN

TREDJE UDGAVE 1924 og FJERDE UDGAVE 1940

VED

O. E. SONNE

RØNNE

BORNHOLMS TIDENDES BOGTRYKKERI

1940

FORORD TIL ANDEN UDGAVE

I anden Udgave fremtræder Stamtavlen over »Lauegaardsfamilien« i en noget ændret Skikkelse — selv bortset fra Tilføjelserne —, idet første og anden Afdeling ere omarbejdede efter Julius Bidstrups Stamtavle over Familien Koefoed A (1886). Henvisninger til denne Stamtavle ere betegnede ved Bogstaverne Bp. og Sidetal.

Afvigelser fra den tidligere Udgave eller fra Bidstrups Stamtavle skyldes Rettelser efter Kirkebøgerne, særlig for Aaker og Aakirkeby.

Følgende forkortede Betegnelser benyttes: f. - født, d. - død, s. † - holdt Skifte; * - gift med, ** - anden Gang gift med, osv.; Sg. - Selvejrgaard, Vg. - Vornedgaard.

Afslutningsdatoen er 15. Novbr. 1904.

Rønne, i November 1904.

P. A. Larsen.

FORORD TIL TREDIE UDGAVE

I tredje Udgave af Stamtavlen er første og anden Afdeling optrykt uforandret fra anden Udgave. I tredje Afdeling er Oversigten over Børnene A 1—A 12's Ægtefællers Slægter udeladt, hvorimod der er indsat Billeder af Stamgaarden og Stamfædrene med disses Børn A 1—A 12 med Ægtefæller, for saa vidt det er lykkedes at fremskaffe Fotografier. Det er fundet rigtigst at indsætte Billeder fra nogenlunde samme Tid, og Billederne stammer vistnok fra Tiden omkring 1860—70.

I anden Udgave er Navnet Kofoed i Overensstemmelse med Bidstrups Stamtavle af 1886 over Familien Koefoed stavet som anført med eet e, idet Navnet Kofoed i Spindelinierne, hvortil Lauegaardsfamilien hører, dér er stavet saaledes.

Da det imidlertid er mig bekendt, at en stor Del af Lauegaardsfamilien ved Navnet K. er døbte og ogsaa selv skriver Koefoed, har jeg fundet det rigtigst i nærværende Udgave i det Omfang, hvori det er oplyst for mig, at Vedkommende har brugt eller bruger dobbelt e i Navnet, at anføre Navnet i Overensstemmelse hermed.

Der er brugt de samme forkortede Betegnelser som i anden Udgave.

Afslutningsdatoen er 1. Maj 1924.

København, i Maj 1924.

O. E. Sonne.

FORORD TIL FJERDE UDGAVE

Idet der henvises til Forordet til tredje Udgave bemærkes, at jeg har ment det af Interesse at medtage en kort Beretning om Familiefesternes Oprindelse og Forløb gennem Tiderne. De gamle Breve fra Stamfaderen Major Koefoed til hans unge Hustru er bl. a. medtaget for at bevare deres Ordlyd, medens de endnu kan læses.

For at lette Bogens Anvendelse er der til tredje Afdeling udarbejdet et Navneregister; dog er Børn, døde inden deres 10. Aar, ikke medtaget.

Billederne af A 12 er efter Ønske ombyttede med andre fra et senere Tidspunkt.

Jeg takker alle, der har ydet mig Hjælp ved denne Udgave, og jeg vil gerne tillige sige Familierepræsentanterne en særlig Tak for Deres Bistand saavel nu som ved de aarlige Indberetninger.

Afslutningsdatoen er 1. April 1940.

Maribo, i April 1940.

O. E. Sonne.

FORKORTELSER

f.	født
d.	død
s. †	holdt Skifte
s. A.	samme Aar
*	gift med
**	anden Gang gift med
Sg.	Selvejrgaard
Vg.	Vornedgaard
R*	Ridder af Danebroge
D. M.	Dannebrogsmand
F. M.	Fortjenstmedaille
Bp.	Jul. Bidstrups Stamtavle over Familien Koefoed A

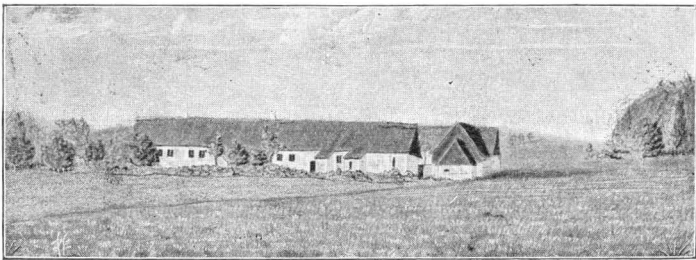

Lauegaard paa Stamforældrenes Tid.

FØRSTE AFDELING

STAMFADEREN HANS MADSEN KOEFOED blev født paa 34. Sg. Lauegaard i Aaker den 18. Marts 1792. Han var Major og Exerccermester ved Bornholms Milit's Dragoner. Var i sin Tid valgt til Medlem af den roskildske Stænderforsamling, senere Medlem af Folketinget. (R*). Han blev den 21. September 1816 gift med Stammoderen, MAREN KIRSTINE SONNE, født paa 36. Sg. Risegaard i Aaker den 9. Juni 1797. En Tid efter, at de var blevet gift, købtes 7. Sg. Tjørnebygaard i Poulsker, hvor de boede, indtil han i 1832 tiltraadte sin Fædrenegaard. Af Børnene (se 3. Afdeling, A 1—A 12) er de fire mellemste født i Poulsker. I Aaret 1863 solgte de »Lauegaarden« til den yngste Søn Christian Albert Koefoed og flyttede til Aakirkeby, hvor de havde ladet bygge et lille Hus. Her boede de begge til deres Dødsdag, der for ham indtraf den 17. April 1868 og for hende den 24. Novbr. 1869. Deres Grav er paa Aaker Kirkegaard tæt Syd for Vaabenhusdøren. Mindestenen er en høj Sandsten, der bærer et Marmorkors med en hvilende Due.

Om Stamfaderens Nedstamning fra den Mand, der i Julius Bidstrups Stamtavle over Familien Koefoed A staar som Stamfader, kan efter denne Stamtavle anføres følgende:

- I. *Mads Jensen Koefoed* (Bp. 1), født i Hasle, Handelsmand og Ejer af Lille Haslegaard. * Elisabeth Olufsdatter. 4 Børn, hvoriblandt:

- II. *Jens Madsen Koefoed* (Bp. 1), f. 1481, d. 1519, kom i 1496 i Tjeneste hos Ærkebiskop Birger i Lund, der med adelige Privilegier nobiliterede ham for sin tro Tjeneste, Mandighed, Forstand og udviste Meriter. Adelsbrevet dat. $1\frac{4}{6}$ 1514. [Ægtheden af dette Adelsbrev er dog draget i Tvivl, jfr. J. A. Jørgensen »Bornholms Historie« I, Side 74—75]. * Johanne Thygesdatter, 5 Børn, hvoriblandt:
- III. *Mads Jensen Koefoed* (Bp. 1), Borgmester i Rønne. * ..., 2 Børn, nemlig en Datter og:
- IV. *Hans Koefoed* (Bp. 1), til Blykobbegaard i Nyker, betegnede sig selv som Frimand 1608. * ..., 7 Børn, hvoriblandt:
- V. *Peder Hansen Koefoed* (Bp. 2), f. $15\frac{5}{6}$ 1598, d. $24\frac{1}{12}$ 1648, Kaptajn, Raadmand og senere Borgmester i Rønne (se iøvrigt Bp. 2). * $17\frac{1}{1}$ 1619 Elisabeth Madsdatter Ravn, begr. $21\frac{1}{9}$ 1685. 15 Børn, hvoriblandt:
- VI. *Hans Pedersen Koefoed* (Bp. 4), d. før 1681, nævnes 1658 som Tolder og Raadmand og 1673 som Borgmester i Rønne (se iøvr. Bp. 4). * Mette Absalonsdatter Bagge, begr. $19\frac{1}{2}$ 1690. 7 Børn, hvoriblandt:
- VII. *Maren Koefoed* (Bp. 39), begr. $\frac{4}{1}$ 1745, 85 Aar gl., s. † $7\frac{1}{1}$ s. A. * Hans Christensen Piil, Holtzførster, til 69. Sg. Pilegaard i Klemensker. 7 Børn, hvoriblandt:
- VIII. *Mette Hansdatter Piil* (Bp. 55), * Hans Madsen (Søn af Mads Madsen, s. † $21\frac{1}{3}$ 1690, til 21. Sg. Langemyregaard i Aaker, og Karen Pedersdatter, s. † $5\frac{1}{1}$ 1684), f. c. 1678, s. † 1748, Herredskaptajn, til 21. Sg. Langemyregaard, hvilken Gaard han som rette Arving blev tilkendt ifølge en Otte Mænds Dom, dat. $16\frac{1}{9}$ 1690. 13 Børn, hvoriblandt:
- IX. *Absalon Hansen Koefoed* (Bp. 56), f. c. 1710, s. † $25\frac{1}{10}$ 1773, Herredskaptajn, til 8. Sg. Lynggaard i Aaker, som hans første Hustru arvede, siden til 34. Sg. Lauegaard i Aaker, som han købte $28\frac{1}{4}$ 1761. * Anna Hansdatter, s. † $28\frac{1}{4}$ 1749, 5 Børn. ** $16\frac{1}{3}$ 1750 Bodil Olsdatter Weidemann, f. c. 1729, s. † $12\frac{1}{4}$ 1774. 4 Børn (Bp. 57—60), hvoraf den yngste var:

- X. *Hans Conrad Koefoed* (Bp. 60), f. 1767, d. $\frac{6}{1}$ 1829, til 34. Sg. Lauegaard i Aaker. * Gjertrud Greiersdatter, f. 1764, d. $\frac{4}{9}$ 1840, 3 Børn:
1. Bodil Kirstine Koefoed, f. 1790, d. $\frac{16}{7}$ 1822. * Jørgen Hansen til 14. Sg. Store Loftsgaard i Pedersker.
- XI. 2. **Hans Madsen Koefoed** (Bp. 60), ovenstaaende Stamfader.
3. Mette Margrethe Koefoed, f. $\frac{31}{12}$ 1794, d. $\frac{28}{8}$ 1873. * $\frac{26}{1}$ 1820 Marcus Ludvig Dam (Søn af Philip Rasch Dam, f. $\frac{14}{3}$ 1738, Byskriver i Aakirkeby, og Rebekka Marie Hjorth, Datter af Sognepræst Hjorth i Østermarie, og Sønesøn af Kaptajn Christian Pedersen Dam, f. $\frac{6}{11}$ 1695 paa Christiansø), f. $\frac{13}{11}$ 1791, d. $\frac{25}{6}$ 1851, Artillerikaptajn, Aakirkeby (Bp. 63).
-

ANDEN AFDELING

EFTER Jul. Bidstrups Stamtavle nedstammer Stammoderen paa følgende Maade fra ovennævnte IV *Hans Koefoed* til Blykobbegaard i Nyker. Blandt Hans Koefoeds 7 Børn var, foruden ovennævnte V Peder Hansen Koefoed, tillige:

- V a. *Mads Koefoed* (Bp. 115), s. † $\frac{2}{11}$ 1646, fik $\frac{5}{2}$ 1629 Bestalling som Landsdommer paa Bornholm, Proprietær til Vellensgaard i Nyker og Eskildsgaard i Pedersker (se iøvrigt Bp. 115). * Karen Jørgensdatter, s. † $\frac{2}{9}$ 1650. 6 Børn, hvoriblandt:
- VI a. *Mads Madsen Koefoed* (Bp. 128), d. før 1665, Proprietær til Eskildsgaard i Pedersker (se iøvrigt Bp. 128). * Anna Jensdatter (Datter af Jens Bendtsen og Karen Berildsdatter), begr. $\frac{14}{10}$ 1695, 80 Aar gl. 4 Børn, hvoriblandt:
- VII a. *Hans Madsen Koefoed* (Bp. 128), d. $\frac{1}{11}$ 1722, 82 Aar gl., begr. $\frac{11}{11}$ »med stor Pomp«, Kaptajn, Proprietær til Eskildsgaard i Pedersker. * Johanne Koefoed (Datter af Hans Madsen K., Kaptajn, Proprietær til 23. Sg. Koefoedgaard i Østermarie, og Karen Clausdatter Kjøller), begr. $\frac{13}{8}$ 1738, 79 Aar 6 Uger 1 Dag gl., s. † $\frac{3}{4}$ s. A. 4 Børn, hvoriblandt:
- VIII a. *Karen Koefoed* (Bp. 128), begr. $\frac{18}{1}$ 1729, 41 Aar gl., s. † $\frac{7}{2}$ s. A. * Edvard Olufsen Sonne (Søn af Oluf Nielsen S., Sognepræst til Østerlars og Gud-

hjem, og Maren Hansdatter Ancher, Stamforældre til den bornholmske Familie Sonne), d. $2\frac{3}{2}$ 1727, 60 Aar gl., begr. $1\frac{1}{2}$, s. † $1\frac{8}{3}$ s. A., Løjtnant, til 28. Sg. Loftsgaard i Aaker. 3 Børn, hvoriblandt:

IX a. *Ole Edwardsen Sonne* (Bp. 129), begr. $/_{12}$ 1765, 56 Aar gl., s. † $1\frac{1}{1}$ 1766, Løjtnant, til 28. Sg. Loftsgaard i Aaker. * Karen Munch, 6 Børn, hvoriblandt:

X a. *Maren Kirstine Sonne* (Bp. 129), døbt $1\frac{1}{2}$ 1744, begr. $\frac{3}{3}$ 1786, s. † $\frac{6}{3}$ s. A. * $3\frac{1}{7}$ 1762 Hans Nielsen Riis, begr. $\frac{4}{3}$ 1782, 47 Aar gl., s. † $\frac{6}{3}$ s. A., til 36. Sg. Risegaard i Aaker. (Se iøvrigt Bp. 129). 8 Børn, hvoriblandt:

XI a. *Ole Hansen Edwardsen Sonne* (Bp. 129), f. $1\frac{1}{2}$ 1767, d. $1\frac{1}{4}$ 1810, Løjtnant, til 36. Sg. Risegaard i Aaker. * Anna Cathrine Mahler (Datter af Lass Hansen M., Sognepræst til Aaker, og Johanne Randers), f. $1\frac{1}{5}$ 1772, d. $2\frac{3}{3}$ 1847. 8 Børn:

1. Hans Nicolai Sonne, f. $1\frac{12}{10}$ 1792, d. $2\frac{6}{6}$ 1840, Artilleriløjtnant, Svaneke. * Karen Kirstine Brandt. (Bp. 130).

2. Lass Mahler Sonne, f. $1\frac{7}{3}$ 1795, d. $\frac{2}{1}$ 1849, Borgerkaptajn, Snedker i Nexø, senere i Svaneke. * $2\frac{5}{1}$ 1821 Kirstine Margrethe Arboe (Datter af Mathias Ipsen A., Farver i Nexø, og Anna Marie Prah), f. $\frac{3}{6}$ 1796, d. $\frac{6}{11}$ 1871. (Bp. 130).

XII a. 3. **Maren Kirstine Sonne** (Bp. 131), ovenstaaende Stammoder.

4. Niels Christian Randers Sonne, f. $\frac{1}{1}$ 1800, druknede $1\frac{1}{2}$ 1823, Styrmand. (Bp. 131).

5. Johanne Marie Sonne, f. $1\frac{8}{1}$ 1802, d. $2\frac{9}{6}$ 1879. * $\frac{1}{2}$ 1822 Hans Lyster, f. $\frac{7}{11}$ 1798, d. $1\frac{4}{9}$ 1874, Avlsbruger i Nexø. (Bp. 131).

6. Caroline Mathilde Nestved Sonne, f. $\frac{1}{9}$ 1804, d. $1\frac{9}{3}$ 1875. * $2\frac{6}{3}$ 1826 Herman Hermansen Bohn, døbt $2\frac{7}{9}$ 1793, d. $2\frac{6}{1}$ 1846, Møller i Nexø. (Bp. 131).

7. Johan Sonne, f. $2\frac{2}{10}$ 1806, d. $2\frac{2}{5}$ 1883, Køb-

mand i Nexø. * Ellen Elisabeth Mahler, d. $\frac{3}{11}$ 1836. Børn. ** $\frac{7}{4}$ 1837 Kirstine Marie Bohn (Søster til ovennævnte Herman Hermansen Bohn), f. $\frac{18}{8}$ 1802, d. $\frac{9}{1}$ 1865. (Bp. 132).

8. Edvard Olsen Sonne, f. $\frac{10}{7}$ 1809, d. $\frac{25}{12}$ 1884, til 36. Sg. Risegaard i Aaker, senere i Aakirkeby. * $\frac{30}{1}$ 1833 Juliane Marie Marcher, d. $\frac{11}{3}$ 1848, 37 Aar gl. ** $\frac{9}{5}$ 1856 Dorthea Christine Kofoed, f. Munch, f. $\frac{16}{9}$ 1812, d. $\frac{16}{1}$ 1895. (Bp. 132).

* * *

Stammoderens Moder, Anna Cathrine Mahler, ** Andreas Kofoed, f. $\frac{26}{11}$ 1785, d. $\frac{22}{12}$ 1871, Major. Barn:

Ole Edvard Sonne Kofoed, f. $\frac{13}{8}$ 1813, d. $\frac{14}{4}$ 1890, Sognepræst til Østerlars og Gudhjem. * Johanne Jensine Heiberg Mahler, f. $\frac{5}{1}$ 1817, d. $\frac{29}{4}$ 1846. 2 Børn (1. Constance Andrea Kofoed, f. $\frac{17}{12}$ 1843, 2. Johanne Jensine Mahler Kofoed, f. $\frac{13}{4}$ 1846, d. $\frac{7}{6}$ 1855). ** Adelheid Emilie Brandstrup, f. $\frac{14}{10}$ 1814, d. $\frac{28}{1}$ 1892. Ingen Børn.

TREDJE AFDELING

A 1. ABSALON HANSEN KOEFOED, f. $15\frac{1}{12}$ 1816, d. $10\frac{1}{9}$ 1887. * $9\frac{1}{10}$ 1841 Bodil Cathrine Juul, f. $10\frac{1}{7}$ 1814, d. $28\frac{1}{9}$ 1856. Ingen Børn. ** $26\frac{1}{9}$ 1859 Martine Marie Engel, f. $30\frac{1}{8}$ 1832, d. $10\frac{1}{5}$ 1916. Børn: B 1—B 6.



De boede i nogle Aar paa 7. Sg. Hullegaard i Østermarie; han var senere Avlsbruger i Aakirkeby og var flere Aar Medlem af Byraadet.

Den første Hustru var Datter af Rasmus Hansen Juul (d. $30\frac{1}{4}$ 1834, 55 Aar gl.) til 35. Sg. Stangegaard i Aaker i hans Ægteskab med Anneke Munch, f. Gregersdatter (d. $18\frac{1}{1}$ 1829, 56 Aar gl.), og den anden Hustru var en Datter af Murer Mads Nielsen Engel (f. $14\frac{1}{10}$ 1799, d. $8\frac{1}{12}$ 1887) i Aakirkeby i hans Ægteskab med Margrethe Marie Juul (f. $16\frac{1}{11}$ 1808, d. $29\frac{1}{4}$ 1895), der var en Datter af ovennævnte R. H. Juul i hans Ægteskab med Bodil Cathrine Hansdatter (f. 1781, d. 1812).

B 1. Hans Nielsen Koefoed, f. $30\frac{1}{8}$ 1859. Avlsbruger, siden 1920 Rentier i Aakirkeby. * $6\frac{1}{10}$ 1916 Dorthea Kathrine Rønne (Datter af Avlsbruger Jørgen K.

Rønne i Aakirkeby og Caroline Kofoed), f. $\frac{2}{6}$ 1881, d. $\frac{9}{9}$ 1920. Barn: C 1.

C 1. Hans Jørgen Koefoed, f. $\frac{28}{3}$ 1918, Møbelsnedker.

B 2. Adolf Conrad Koefoed, f. $\frac{10}{8}$ 1861, d. $\frac{5}{2}$ 1866.

B 3. Ole Julius Koefoed, f. $\frac{12}{4}$ 1863, d. $\frac{28}{3}$ 1867.

B 4. Madsine Cathrine Koefoed, f. $\frac{11}{10}$ 1865, d. $\frac{17}{3}$ 1867.

B 5. Madsine Olive Koefoed, f. $\frac{12}{3}$ 1868, d. $\frac{28}{3}$ s. A.

B 6. Trine Bolette Koefoed, f. $\frac{17}{3}$ 1869. * $\frac{11}{5}$ 1894 Nikolaj Julius Svendsen (Søn af Svend Pedersen til 14. Sg. Sandegaard i Østerlars og Ane Kirstine Runge), f. $\frac{10}{5}$ 1868, til 47. Sg. Lille Munkegaard i Aaker indtil 1925, derefter i Aakirkeby. Børn: C 1—C 6.

C 1. Asta Marie Svendsen, f. $\frac{10}{4}$ 1895, Kommune­lærerinde i Rønne. * $\frac{31}{1}$ 1921 Ove Nielsen (A 10, B 2, C 4, se S. 53), f. $\frac{7}{9}$ 1894. 2 Børn, se S. 53. ** $\frac{25}{7}$ 1934 Einar Just Petersen (Søn af Gaard­ejer J. Petersen, Vindinge pr. Vejle, og Bodil Sørensen), f. $\frac{26}{10}$ 1899, Kommune­lærer i Rønne.

C 2. Gerda Kirstine Svendsen, f. $\frac{22}{11}$ 1896. * $\frac{17}{7}$ 1931 Vilmer Juul Nielsen (A 10, B 2, C 6, se S. 53), f. $\frac{21}{1}$ 1898. 4 Børn, se S. 53.

C 3. Svend Gunnar Svendsen, f. $\frac{20}{11}$ 1897, til 47. Sg. Lille Munkegaard i Aaker. * $\frac{12}{9}$ 1925 Esther Kærsgaard (Datter af Proprietær Jens K., Vamdrup, og Marie Sejersen), f. $\frac{22}{7}$ 1901. Børn: D 1—D 2.

D 1. Johanne Marie Runge Svendsen, f. $\frac{24}{12}$ 1927.

D 2. Thorkil Runge Svendsen, f. $\frac{6}{10}$ 1930, d. $\frac{20}{3}$ 1931.

C 4. Sigurd Absalon Svendsen, f. $\frac{7}{12}$ 1898, til Loftsgaard i Nylars.

C 5. Harald Runge Svendsen, f. $\frac{16}{5}$ 1901, til Brogaard i Aaker. * $\frac{6}{10}$ 1933 Elisabeth Munk Koefoed (A 7, B 6, C 5, se S. 41), f. $\frac{21}{1}$ 1911. Børn: D 1—D 3.

D 1. Mogens Runge Svendsen, f. $\frac{22}{4}$ 1935.

D 2. Olaf Runge Svendsen, f. $\frac{31}{8}$ 1937.

D 3. Tove Runge Svendsen, f. $\frac{24}{2}$ 1940.

C 6. Ingrid Margrethe Svendsen, f. $2\frac{9}{4}$ 1903. * $2\frac{9}{10}$ 1929 Herman Westh Kjøller (Søn af afd. Proprietær Markus K. til Kannikegaard i Aaker og Anna Westh), f. $1\frac{5}{6}$ 1902, Proprietær til Kannikegaard i Aaker. Børn: D 1—D 3.

D 1. Else Margrethe Kjøller, f. $\frac{3}{10}$ 1930.

D 2. Poul Markus Kjøller, f. $\frac{3}{4}$ 1932.

D 3. Gunver Marie Kjøller, f. $1\frac{4}{6}$ 1935.

A 2. OLE EDVARD SONNE KOEFOED, f. $2\frac{1}{3}$ 1819, d. $1\frac{2}{2}$ 1890. * $\frac{4}{8}$ 1848 Cathrine Marie Larsen, f. $1\frac{4}{8}$ 1826, d. $\frac{2}{1}$ 1907. Børn: B 1—B 7.

De boede paa 25. Sg. Runegaard i Aaker. Hustruen, der



var en Datter af Lars Andersen (f. $\frac{9}{8}$ 1786, d. $\frac{3}{6}$ 1863) til 46. Sg. Lille Duegaard i Aaker og Ane Marie Munch (f. 1799, d. $\frac{3}{11}$ 1860), boede indtil sin Død hos sin Søn Hans.

B 1. Marie Constantine Koefoed, f. $1\frac{9}{9}$ 1848, d. $1\frac{7}{6}$ 1850.

B 2. Hansine Laurea Gertrude Koefoed, f. $2\frac{9}{11}$ 1850, d. $\frac{9}{12}$ s. A.

B 3. Marcus Conrad Koefoed, f. $\frac{6}{4}$ 1852, d. $\frac{9}{11}$ 1928, til 30. Sg. Store Engegaard i Bodilsker, senere Rentier i Nexø. * $1\frac{6}{6}$ 1879 Regine Margrethe Ipsen (Datter af Peder I. til 37. Sg. Hoppegaard i Østermarie og Valborg Cathrine Hansen), f. $2\frac{9}{4}$ 1851, d. $1\frac{9}{12}$ 1927. Børn: C 1—C 2.

C 1. Ole Peder Koefoed, f. $1\frac{6}{12}$ 1880, til Hullegaard i Pedersker. * $\frac{5}{5}$ 1905 Petra Karoline Marker (Datter af Møllejer Peder Jensen M., Kirke-

- møllen, Pedersker, og Martha Karoline Kofoed, Bp. 59), f. $\frac{13}{6}$ 1880. Børn: D 1—D 3.
- D 1. Helga Kathrine Kofoed, f. $\frac{17}{12}$ 1909.
- D 2. Holger Konrad Peder Kofoed, f. $\frac{30}{12}$ 1913, Landmand.
- D 3. Else Marie Kofoed, f. $\frac{28}{8}$ 1917.
- C 2. Cathrine Kofoed, f. $\frac{28}{3}$ 1883, d. $\frac{16}{4}$ 1884.
- B 4. Hansine Margrethe Andine Kofoed, f. $\frac{28}{4}$ 1855, d. $\frac{27}{9}$ 1857.
- B 5. Olaf Larsen Kofoed, f. $\frac{10}{12}$ 1857, d. $\frac{28}{6}$ 1907, Kap-
tajn, Proprietær til Eskildsgaard i Pedersker. * $\frac{7}{6}$
1888 Marie Cathrine Kofoed (Datter af Peter Ju-
lius K., Købmand i Svaneke, og Caroline Cathrine
Marker), f. $\frac{7}{6}$ 1868. Børn: C 1—C 10.
- C 1. Petra Cathrine Kofoed, f. $\frac{16}{3}$ 1889. * $\frac{12}{9}$ 1917
Ole Edvard Sonne (A 3, B 6, C 1, se S. 25),
f. $\frac{25}{8}$ 1886. 2 Børn, se S. 26.
- C 2. Olga Hansine Kofoed, f. $\frac{14}{2}$ 1891. * $\frac{17}{9}$ 1912
Adam Christiansen til Lykkegaard i Vester-
marie (Søn af Skovfoged paa Glorup Jens C.
og Ane Margrethe Bertelsen), f. $\frac{18}{7}$ 1880.
Børn: D 1—D 4.
- D 1. Margrethe Christiansen, f. $\frac{13}{3}$ 1914.
- D 2. Inger Marie Christiansen, f. $\frac{5}{7}$ 1915.
- D 3. Ove Kofoed Christiansen, f. $\frac{18}{3}$ 1921.
- D 4. Hans Christian Kofoed Christiansen, f.
 $\frac{10}{4}$ 1925.
- C 3. Christian Edvard Kofoed, f. $\frac{25}{8}$ 1892, d. $\frac{29}{9}$
1894.
- C 4. Ludvig Andreas Kofoed, f. $\frac{3}{4}$ 1894, d. $\frac{11}{8}$ s. A.
- C 5. Bertha Marie Kofoed, f. $\frac{3}{12}$ 1895. * $\frac{13}{10}$ 1916
Niels Johan Kofoed til Vallegaard i Nyker
(Søn af Andreas Laurentius K. til Krampe-
gaard i Pedersker og Elisabeth Matilde Fre-
derika Nielsen), f. $\frac{1}{6}$ 1893, d. $\frac{5}{4}$ 1934. Børn:
D 1—D 10.
- D 1. Kaj Vilmer Kofoed, f. $\frac{23}{5}$ 1918, Mejerist.
- D 2. Elisabeth Kathrine Kofoed, f. $\frac{4}{11}$ 1919.
- D 3. Bodil Marie Kofoed, f. $\frac{14}{8}$ 1921, d. $\frac{21}{5}$
1922.

- D 4. Orla Kofoed, f. $1\frac{0}{10}$ 1922, Landmand.
 D 5. Helga Margrethe Kofoed, f. $1\frac{3}{4}$ 1924.
 D 6. Knud Kofoed, f. $2\frac{0}{5}$ 1925.
 D 7. Viggo Kofoed, f. $1\frac{9}{9}$ 1926.
 D 8. Niels Edvard Kofoed, f. $3\frac{0}{10}$ 1928.
 D 9. Johannes Nikolaj Kofoed, f. $1\frac{5}{3}$ 1931,
 d. $2\frac{4}{12}$ 1931.
 D 10. Karl Erik Kofoed, f. $2\frac{5}{1}$ 1933, d. $2\frac{4}{4}$ 1933.
- C 6. Asta Regine Koefoed, f. $2\frac{0}{11}$ 1897. * $\frac{8}{6}$ 1919
 Henrik Rudolf Larsen (A 5, B 10, C 3, se S. 31),
 f. $\frac{8}{6}$ 1894. 3 Børn, se S. 31.
- C 7. Hans Olaf Frederik Koefoed, f. $\frac{6}{7}$ 1899; havde
 Fædrenegaarden i Forpagtning 1924—31, der-
 efter forskellig Virksomhed. * $2\frac{5}{7}$ 1924 Val-
 borg Karen Dorthea Hansen (Datter af Gaard-
 ejer Hans Christensen H. til Asserhavegaard
 pr. Fredensborg og Marie Nielsen), f. $1\frac{5}{9}$ 1903,
 Bestyrer af Pedersker Station. Børn: D 1—D 2.
 D 1. Kirsten Marie Koefoed, f. $\frac{8}{10}$ 1925.
 D 2. Børge Koefoed, f. $2\frac{8}{10}$ 1927.
- C 8. Therese Koefoed, f. $2\frac{8}{4}$ 1901. * $2\frac{8}{4}$ 1923 Hans
 Peder Nielsen (A 10, B 4, C 2, se S. 54), f. $2\frac{0}{3}$
 1896. 4 Børn, se S. 54.
- C 9. Ethel Helga Koefoed, f. $1\frac{8}{5}$ 1903, d. $1\frac{3}{10}$ s. A.
- C 10. Ruth Elinor Koefoed, f. $\frac{4}{1}$ 1905. * $\frac{4}{7}$ 1929 Con-
 rad Albert Larsen (A 5, B 10, C 2, se S. 31),
 f. $2\frac{9}{10}$ 1892. 4 Børn, se S. 31.
- B 6. Laura Hansine Cathrine Koefoed, f. $1\frac{4}{6}$ 1860, d. $1\frac{5}{11}$
 1877.
- B 7. Hans Junius Koefoed, f. $2\frac{2}{6}$ 1863, til 25. Sg. Rune-
 gaard i Aaker. * $1\frac{4}{8}$ 1886 Vitha Hermine Pauline
 Kofoed (Datter af Herman Anthoni K. til 22. Sg.
 Sjaelegaard i Østermarie og Pauline Marie Sommer,
 Bp. 67), f. $1\frac{7}{9}$ 1866. Børn: C 1—C 9.
- C 1. Ole Herman Koefoed, f. $\frac{1}{3}$ 1887, Landmand i
 Iowa, U. S. A., 1913—23, derefter paa Rune-
 gaard; deltog i Verdenskrigen 1918.
- C 2. Conrad Andreas Koefoed, f. $2\frac{8}{5}$ 1888, Land-
 mand, Løgballe pr. Vrigsted. * $\frac{7}{6}$ 1919 Astrid

- Johanna Hansen (Datter af Skovfoged Hans Anders H., Rosenvold Skov, og Kathrine Sofie Jepsen), f. $10\frac{1}{4}$ 1899. Børn: D 1—D 6.
- D 1. Hans Conrad Koefoed, f. $12\frac{7}{8}$ 1919, Landmand.
- D 2. Gunnar Egon Koefoed, f. $17\frac{1}{9}$ 1922, Landmand.
- D 3. Lilli Vita Koefoed, f. $4\frac{1}{11}$ 1923.
- D 4. Svend Aage Koefoed, f. $23\frac{3}{4}$ 1925.
- D 5. Tage Ejvind Koefoed, f. $18\frac{1}{3}$ 1927.
- D 6. Else Birgit Koefoed, f. $15\frac{1}{3}$ 1931.
- C 3. Laura Marie Koefoed, f. $16\frac{1}{2}$ 1890. * $17\frac{1}{4}$ 1918
 Anthon Konrad Jensen til Piberegaard i Aaker (Søn af Jokum Andreas J., Piberegaard, smst., og Margrethe Kristine Hansen), f. $4\frac{1}{11}$ 1863. Børn: D 1—D 3.
- D 1. Hans Konrad Jensen, f. $13\frac{3}{9}$ 1918, d. $14\frac{1}{9}$ s. A.
- D 2. Hedvig Margrethe Jensen, f. $16\frac{1}{8}$ 1919.
- D 3. Inger Marie Jensen, f. $14\frac{1}{6}$ 1926.
- C 4. Edith Margrethe Koefoed, f. $12\frac{1}{1}$ 1892, Husbestyrerinde.
- C 5. Oliva Cathrine Koefoed, f. $8\frac{1}{4}$ 1893, Husbestyrerinde.
- C 6. Rigmor Hansine Koefoed, f. $1\frac{1}{2}$ 1895. * $19\frac{1}{8}$ 1921
 Einar Peter Thomas Mürer Hermannsen til Uglegaard i Nylars, nu Auto-Vognmand i Lobæk, f. $15\frac{1}{1}$ 1893. Børn: D 1—D 7.
- D 1. Vita Koefoed Hermannsen, f. $11\frac{1}{9}$ 1922.
- D 2. Poul Richardt Koefoed Hermannsen, f. $17\frac{1}{9}$ 1923, Mejerielev.
- D 3. Hjørdis Koefoed Hermannsen, f. $30\frac{1}{12}$ 1924.
- D 4. Bjørg Koefoed Hermannsen, f. $8\frac{1}{5}$ 1926.
- D 5. Gunhild Koefoed Hermannsen, f. $26\frac{1}{9}$ 1927.
- D 6. Niels Edvard Hermannsen, f. $3\frac{1}{2}$ 1930, d. $17\frac{1}{11}$ 1937.
- D 7. Rigmor Koefoed Hermannsen, f. $23\frac{1}{7}$ 1931.
- C 7. Sofie Antonie Koefoed, f. $20\frac{1}{2}$ 1897. * $11\frac{1}{1}$ 1939
 Carlo Rasmus Rasmussen Hellerup til Torne-

gaard i Pedersker (Søn af Tømrer Rasmus Rasmussen H. og Elisabeth Clausen), f. $\frac{7}{11}$ 1903.

C 8. Carl Edvard Koefoed, f. $\frac{4}{3}$ 1899, Landmand.

C 9. Ellen Constance Koefoed, f. $\frac{15}{9}$ 1905, Husbestyrerinde.

A 3. SIGNE JOHANNE KOEFOED, f. $\frac{10}{9}$ 1820, d. $\frac{23}{11}$ 1903. * $\frac{17}{3}$ 1843 Ole Edvard Sonne, f. $\frac{15}{5}$ 1821, d. $\frac{23}{3}$ 1910. Børn: B 1—B 9.

De boede i Nexø, hvor han, der var Søn af Lass Mahler Sonne (f. $\frac{17}{3}$ 1795, d. $\frac{2}{1}$ 1849), Borgerkaptajn, Snedker



i Nexø, og Kirstine Margrethe Arboe (se 2. Afd. S. 9, Bp. 130), til 1866 var Farver og senere havde sit Hovederhverv ved et Granitbrud og Stenhuggeri samt ved Skibsparter og Avlsbrug. Han var Medlem af Folketinget i 1852—55 (Bornh. 2. Valgkreds) og af Landstinget i 1862—74. Han var i en lang Aarrække Medlem af Byraadet og beklædte flere offentlige Tillidsposter. Han var Kaptajn og Chef for Borgerkompagniet i Nexø, indtil Militsten op- hørte. (R*).

B 1. Mathea Cathrine Sonne, f. $\frac{26}{5}$ 1844, d. $\frac{8}{7}$ 1917. * $\frac{29}{6}$ 1866 Janus Hansen (Søn af Jochum H., Sandemand, til 18. Sg. Slamregaard i Bodilsker og Kirstine Jensdatter), f. $\frac{1}{1}$ 1837, d. $\frac{1}{2}$ 1920, til 12. Sg. Styrsgaard i Ibsker fra 1866—1901, flyttede derefter til Nexø. Børn: C 1—C 11.

C 1. Jochum Christian Sonne Hansen, f. $\frac{8}{4}$ 1867,

- d. $\frac{3}{7}$ 1933, 17 Aar Farmer i Amerika, senere bosat i Nexø.
- C 2. Johanne Kirstine Sonne Hansen, f. $\frac{24}{8}$ 1869. Var i mange Aar Husbestyrerinde hos Kontorchef i Finansministeriet Steenberg; bor nu sammen med en Søster (C 10).
- C 3. Ole Edvard Sonne-Hansen, f. $\frac{21}{8}$ 1871, Købmand i Nexø, Direktør for Det østbornholmske Dampskibsselskab. * $\frac{20}{11}$ 1904 Hansine Johanne Holm (B 3, C 2, se S. 23), f. $\frac{24}{10}$ 1875. Børn: D 1—D 4.
- D 1. Esther Sonne Hansen, f. $\frac{24}{10}$ 1905.
- D 2. Oskar Sonne-Hansen, f. $\frac{30}{7}$ 1907, Disponent i Faderens Forretning. * $\frac{28}{10}$ 1932 Hedvig Marie Marcher (Datter af Postmester i Nexø Jens Peter M. og Ane Hansine Hansen), f. $\frac{27}{8}$ 1907. Børn: E 1—E ~~4~~
- E 1. Ole Sonne-Hansen, f. $\frac{4}{3}$ 1934.
- E 2. Jens Edvard Sonne-Hansen, f. $\frac{26}{10}$ 1937.
- E 3. Svend Erik Sonne-Hansen, f. $\frac{28}{7}$ 1939.
- D 3. ^{E4} Helvig Elisabeth Sonne Hansen, f. $\frac{30}{4}$ 1909. * $\frac{9}{6}$ 1935 Ove Lund Kofoed, Ejer af Bornh. Fjerkræslagteri, Nexø (Søn af Mejeribestyrer Hans K., Andelsmejeriet »Humledal«, og Oliva Klo), f. $\frac{2}{10}$ 1905. Børn: E 1—E ~~3~~
- E 1. Elsebeth Jytte Kofoed, f. $\frac{7}{7}$ 1937.
- E 2. Inger Merete Kofoed, f. $\frac{3}{1}$ 1939.
- D 4. Inger Kamilla Sonne Hansen, f. $\frac{9}{5}$ 1911, d. $\frac{12}{2}$ 1932.
- C 4. Manna Sonne Hansen, f. $\frac{11}{3}$ 1873. * $\frac{26}{5}$ 1896 Johan Peter Kofoed (Søn af Lars K. til 50. Sg. Store Bukkegaard i Aaker og Dorthea Margrethe Ipsen, Bp. 74), f. $\frac{24}{1}$ 1869, d. $\frac{26}{8}$ 1931, Lærer i Allinge. Børn: D 1—D 5.
- D 1. Svend Edvard Kofoed, f. $\frac{20}{6}$ 1897, Kreds-læge paa Færøerne 1931—1939, siden $\frac{1}{1}$ 1940 Amtslæge paa Bornholm. * $\frac{20}{6}$

3 E3
E4
E5

- 1922 Thora Adelheid Andersen (Adoptivdatter af Overassistent ved Bornholms Jernbane Christian A. og Christine Hansen), f. $2\frac{4}{3}$ 1900. Børn: E 1—E 5.
- E 1. Leif Johan Christian Kofoed, f. $2\frac{3}{5}$ 1923. *g.m. Kirsten Haastrop Barn FI*
Kim Kristian Kofoed f. 6/4 49
- E 2. *FI* Aase Margrethe Kofoed, f. $\frac{6}{5}$ 1925, *sygeplejers*
- E 3. Ole Edvard Kofoed, f. $1\frac{9}{9}$ 1931.
- E 4. Turid Christine Kofoed, f. $17\frac{1}{2}$ 1934.
- E 5. Elna Solrun Kofoed, f. $1\frac{8}{6}$ 1939.
- D 2. Erik Gunnar Kofoed, f. $2\frac{0}{5}$ 1898. Direktør i Nordisk Gummi- & Guttapercha Co. A/S, København. * $2\frac{0}{9}$ 1924 Karma Skarvig (Datter af Skoleinspektør Nikolaj S. og Gerda Grill), f. $2\frac{0}{7}$ 1903. Børn: E 1—E 3.
- E 1. Ruth Elsebeth Skarvig Kofoed, f. $3\frac{0}{3}$ 1928.
- E 2. Gerda Johanne Skarvig Kofoed, f. $1\frac{9}{4}$ 1931, d. $\frac{9}{6}$ 1935.
- E 3. Inger *Solveig* Skarvig Kofoed, f. $1\frac{6}{9}$ 1936.
- D 3. Ingeborg Margrethe Kofoed, f. $\frac{7}{4}$ 1900, cand. phil., Assistent ved Københavns Kommunebiblioteker.
- D 4. Harald Sonne Kofoed, f. $\frac{2}{11}$ 1904, Journalist i København.
- D 5. Aksel Olaf Kofoed, f. $\frac{9}{4}$ 1906, Lærer ved Aaker ndr. Skole. * $2\frac{4}{12}$ 1929 Christine *Andrea* Larsen (Datter af Vognstyrer Lars Peter L. og *Thora* Sophie Frederiksen), f. $1\frac{0}{14}$ 1906. Børn: E 1—E *5*
- E 1. Hans Andris Kofoed, f. $2\frac{8}{4}$ 1930.
- E 2. Johan Peter Kofoed, f. $1\frac{6}{6}$ 1932, d. $1\frac{5}{2}$ 1933.
- E 3. Jens Erik Kofoed, f. $3\frac{1}{12}$ 1933.
- E 4. Niels Anker Kofoed, f. $1\frac{4}{3}$ 1938.
E 5. Steen Aksel Kofoed f. 4/9 46
- C 5. Jane Mathilde Sonne Hansen, f. $2\frac{3}{12}$ 1875, d. $\frac{7}{11}$ 1936. * $2\frac{1}{10}$ 1902 Jochum Hansen (Søn af Møller Otto H., Stenbrudsmøllen pr. Nexø, og Mar-

- grethe Kayser), f. $13\frac{1}{12}$ 1870, d. $23\frac{3}{8}$ 1938, Landmand i Iowa, U. S. A. Børn: D 1—D 7.
- D 1. Frank Otto Hansen, f. $23\frac{3}{7}$ 1903, Røntgen-Tekniker i New York City, U. S. A. * $29\frac{3}{3}$ 1932 Luise Marie Weeber (Datter af Rigsbaneembedsmand Karl W., Württemberg, Tyskland, og Karoline Liebendorfer), f. $15\frac{5}{5}$ 1910.
- D 2. Ellen Mathea Hansen, f. $12\frac{8}{3}$ 1905. * $22\frac{7}{7}$ 1929 John Raleigh Leslie (Søn af Landmand Harry B. L., Iowa, U. S. A., og Lydia Lock), f. $31\frac{1}{1}$ 1898, Landmand i Iowa, U. S. A.
- D 3. Margaret Irma Hansen, f. $9\frac{3}{3}$ 1908. * $29\frac{5}{5}$ 1931 Scott Koehler (Søn af Landmand Frank K., Iowa, U. S. A., og Addie Densmore), f. $23\frac{11}{11}$ 1906, Landmand i Iowa, U. S. A.
- D 4. Florence Mae Hansen, f. $8\frac{2}{2}$ 1910, Sygeplejerske. * $27\frac{6}{6}$ 1937 Chris Adam Maisel (Søn af Landmand John M., North Dakota, U. S. A., og Minnie Schultz), f. $14\frac{1}{1}$ 1909, Landmand i Iowa, U. S. A.
- D 5. Joseph Martin Hansen, f. $10\frac{4}{4}$ 1912, d. $25\frac{8}{8}$ 1934, Elektro-Ingeniør i Iowa, U. S. A.
- D 6. Carl Edward Hansen, f. $12\frac{4}{4}$ 1914, Landmand i Iowa, U. S. A.
- D 7. Hazel Catherine Hansen, f. $7\frac{7}{7}$ 1917, Lærerinde i Iowa, U. S. A.
- C 6. Arboe Conrad Sonne-Hansen, f. $14\frac{5}{5}$ 1878, Brugsforeningsuddeler i Pedersker. * $19\frac{3}{3}$ 1907 Signe Cathrine Munch (A 10, B 1, C 2, se S. 50), f. $30\frac{9}{9}$ 1885, d. $24\frac{12}{12}$ 1918. Børn: D 1—D 3. ** $1\frac{10}{10}$ 1921 Marie Clausen (Datter af Avlsbruger Hans Frederik C., Østermarie, og Caroline Andersen), f. $14\frac{11}{11}$ 1888. Børn: D 4—D 5.
- D 1. Ingrid Sonne Hansen, f. $17\frac{2}{2}$ 1908. * $30\frac{9}{9}$ 1938 Søren Voldbjerg Sørensen (Søn af Proprietær Chr. S., Voldbjerg, He, og

- Anna Kirstine Romvig Lauridsen), til Lille Voldbjerg, Hø, f. $1\frac{1}{4}$ 1889. Barn: E 1. E 1. Carl Voldbjerg Sørensen, f. $7\frac{1}{2}$ 1940.
- D 2. Poul Sonne-Hansen, f. $\frac{6}{7}$ 1910, til Salt-holmsgaard pr. Aarsdale. * $\frac{4}{6}$ 1935 Agnethe Jacobsen (Datter af Gdr. Hans Kofoed J., Langedeby, og Maren Kjøller), f. $18\frac{1}{1}$ 1913.
- D 3. Magda Sonne Hansen, f. $16\frac{1}{1}$ 1915. * $25\frac{1}{8}$ 1936 Carl Kofoed til Krogholm, Rutsker (Søn af Gaardejer Peter K., Tyskegaard, Pedersker, og Karen Kofoed), f. $21\frac{1}{2}$ 1910. Børn: E 1—E 2.
E 1. Ib Kofoed, f. $\frac{2}{9}$ 1937, d. $\frac{5}{10}$ s. A.
E 2. Kjeld Thormer Kofoed, f. $\frac{4}{9}$ 1938.
E 3. Karen Marie Kofoed, f. 1949
- D 4. Arboe Sonne-Hansen, f. $18\frac{1}{12}$ 1922. *stud.dent*
- D 5. Orla Sonne-Hansen, f. $\frac{3}{11}$ 1927. *stud.jur.*
- C 7. Alma Sonne Hansen, f. $17\frac{1}{3}$ 1881, Husbestyrerinde for Morfaderen fra 1903 til hans Død i 1910, har siden haft en Galanteriforretning i Nexø.
- C 8. Emma Oliva Sonne Hansen, f. $\frac{9}{6}$ 1883. * $23\frac{1}{6}$ 1908 Johannes Jensen (Søn af Pastor Peder Christian J. og Ida Nina Elisabeth Knuthsen), f. $13\frac{1}{6}$ 1878, d. $20\frac{1}{11}$ 1926, Maskinmester ved Færgen i Korsør. ** $\frac{7}{9}$ 1935 Jens Karl Edwin Bergstein (Søn af Garver Carl Johan Magnusson B., Dalarne, Sverige, og Karen Marie Jacobsen), Garver i København, f. $\frac{6}{11}$ 1878.
- C 9. Olaf Sonne Hansen, f. $\frac{9}{6}$ 1885, til Pæregaard i Aaker. †
- C 10. Camilla Mathea Sonne-Hansen, f. $29\frac{1}{10}$ 1888, Assistent ved Statstelegrafene i København.
- C 11. Ellen Sonne Hansen, f. $10\frac{1}{12}$ 1890. * $14\frac{1}{7}$ 1917 Niels Anton Nielsen (Søn af Husmand Axel Christian N., Hørby i Vendsyssel), f. $28\frac{1}{11}$ 1886, d. $26\frac{1}{12}$ 1928, Lærer i Nexø. Børn: D 1—D 2.
**

- D 1. Vagn Sonne Nielsen, f. $1\frac{3}{10}$ 1917, stud. polyt. *g.m. Grete*
- D 2. Bodil Sonne Nielsen, f. $\frac{2}{7}$ 1921, Kontorist.
- B 2. Arboe Conrad Sonne, f. $\frac{1}{12}$ 1845, d. $\frac{3}{1}$ 1876, Købmand i Nexø, ugift.
- B 3. Hanne Gertrude Sonne, f. $\frac{7}{9}$ 1847, d. $\frac{18}{8}$ 1923. * $\frac{14}{5}$ 1871 Hans Andreas Holm (Søn af Michael H., Skibsfører, og Magdalene Margrethe Holm), f. $\frac{15}{10}$ 1836, d. $\frac{1}{12}$ 1876 (drukned i Nordsøen), Skibsfører, Nexø. Børn: C 1—C 3. ** $\frac{5}{7}$ 1887 Mathias Waldemar Holm (Broder til hendes første Mand), f. $\frac{29}{3}$ 1841, d. $\frac{4}{8}$ 1906, Købmand i Nexø. Ingen Børn.
- C 1. Mathea Oliva Holm, f. $\frac{30}{9}$ 1874. * $\frac{30}{7}$ 1895 Kristen Mortensen Kristensen (Søn af P. Kristensen, Smed i Silkeborg, og Kirstine Lauritsdatter), f. $\frac{26}{11}$ 1865, Skoleinspektør i Nexø. Børn: D 1—D 4.
- D 1. Olga Johanne Kristensen, f. $\frac{5}{6}$ 1896, uddannet Sygeplejerske. * $\frac{1}{4}$ 1926 Peter Kristian Brunhøj (Søn af Avlsbruger Lars Peter Larsen, Nautrup pr. Glyngøre, og Else Dorthea Brunhøj), f. $\frac{14}{9}$ 1897, Værkstedsleder ved Sct. Hans Hospital, Roskilde. Børn: E 1—E 3.
- E 1. Else Margrethe Brunhøj, f. $\frac{26}{3}$ 1928.
- E 2. Karen Vibeke Brunhøj, f. $\frac{20}{9}$ 1932.
- E 3. Inger Brunhøj, f. $\frac{15}{8}$ 1934.
- D 2. Arne Waldemar Kristensen, f. $\frac{13}{7}$ 1899, cand. pharm., Farmaceut i København. * $\frac{4}{11}$ 1926 Gordia Marie Leth Fabricius (Datter af Kaptajn Albert Leth F. og Kirsten Elise Bast), f. $\frac{27}{11}$ 1905. Børn: E 1—E 2.
- E 1. Ole Fabricius Kristensen, f. $\frac{6}{10}$ 1931.
- E 2. Jørn Fabricius Kristensen, f. $\frac{9}{12}$ 1936.
- D 3. Erik Gunnar Holm Kristensen, f. $\frac{17}{3}$ 1902, Fuldmægtig ved Sparekassen i

DI E1 Per Sonne Nielsen, f.
E2

- Nexø. * $\frac{8}{11}$ 1930 Gerda Alice Larsen (Datter af Brygmester Axel William L. og Augusta Charlotte Danielle Hansen), f. $\frac{12}{4}$ 1909. Børn: E 1—E 3.
 E 1. Arne Kristensen, f. $\frac{15}{2}$ 1932.
 E 2. Hans Kristensen, f. $\frac{30}{6}$ 1933.
 E 3. Søren Kristensen, f. $\frac{21}{5}$ 1936.
- D 4. Hans Holger Kristensen, f. $\frac{21}{5}$ 1903, Prokurist i Nordisk Gummi- & Guttapercha Co. A/S i København. * $\frac{18}{11}$ 1932 Gudrun Rømer (Datter af Kaptajn Thorkild R., Svanegaard pr. Svaneke, og Ellen le Sage de Fontenaye), f. $\frac{23}{8}$ 1908. Børn: E 1—E 2.
 E 1. Sven Rømer Kristensen, f. $\frac{11}{1}$ 1936.
 E 2. Klaus Rømer Kristensen, f. $\frac{12}{7}$ 1937.
- C 2. Hansine ^{E 3} Johanne Holm, f. $\frac{24}{10}$ 1875. * $\frac{20}{11}$ ¹⁹⁴⁹ 1904 Ole Edvard Sonne-Hansen (B 1, C 3, se S. 18), f. $\frac{21}{8}$ 1871. 4 Børn, se S. 18.
- C 3. Hans Andreas Sonne-Holm, f. $\frac{20}{4}$ 1877, Adjunkt ved Helsingør højere Almenskole. * $\frac{5}{10}$ 1907 Petra Marie Jensen (Datter af S. P. Jensen, Skoleinspektør i Nexø, og Johanne Dorothea Møller), f. $\frac{5}{11}$ 1878. Barn: D 1.
- D 1. Kjeld Sonne-Holm, f. $\frac{22}{1}$ 1914, cand. juris, Sagførerfuldmægtig og Universitets-Manuduktør i København. * $\frac{4}{5}$ 1938 Aloisia Lichtneger (Datter af Kontorchef Emanuel L., Wien, og Aloisia Bauer), f. $\frac{26}{8}$ 1912.
- B 4. Alfred Mahler Hansen Sonne, f. $\frac{22}{1}$ 1850, d. $\frac{23}{1}$ s. A.
- B 5. Alfred Kofoed Sonne, f. $\frac{5}{9}$ 1851, d. $\frac{8}{10}$ 1928, Sognepræst i Poulsker 1885—1902 og i Solbjerg paa Mors 1902—1924, boede derefter i Nykøbing M. * $\frac{12}{7}$ 1882 Anna Margrethe Sophie Irene Teisen (Datter af Marcus Peder T., Sognepræst til Fanefjord paa Møen, og Thora Sophie Elise Holck), f. $\frac{12}{8}$ 1861, d. $\frac{28}{5}$ 1930. Børn: C 1—C 8.
- C 1. Marcus Ole Edvard Sonne, f. $\frac{14}{4}$ 1883, d. $\frac{5}{5}$ 1913, cand. polyt.

- C 2. Hedevig Sonne, f. $\frac{8}{3}$ 1884, d. $\frac{28}{3}$ 1932. * $\frac{1}{1}$ 1905 Hansenius Andreas Hald (Søn af Jens Peter H., Stenseby i Bodilsker, og Christiane Cecilie Jensen), f. $\frac{11}{11}$ 1871, Skoleinspektør i Frederikshavn. (R*). Børn: D 1—D 5.
- D 1. Erling Gunnar Hald, f. $\frac{12}{7}$ 1906, cand. med., Læge i Kolding. * $\frac{4}{2}$ 1939 Helle Vibeke Goos Jarner (Datter af Overretssagfører Knud J., København, og Karen Margrethe Goos), f. $\frac{25}{4}$ 1914. Barn: E 1. E 1. Charlotte Hald, f. $\frac{4}{12}$ 1939.
- D 2. Kirsten Margrethe Hald, f. $\frac{6}{9}$ 1907. * $\frac{13}{10}$ 1935 Sejer Sejersén (Søn af Grosserer Niels Andreas S. og Kristine Jespersen), f. $\frac{16}{7}$ 1904, cand. mag., Adjunkt i Sønderborg. Børn: E 1—E 2.
E 1. Knud Hald Sejersén, f. $\frac{20}{8}$ 1937.
E 2. Hedvig Hald Sejersén, f. $\frac{24}{1}$ 1940.
- D 3. Elisabeth Sonne Hald, f. $\frac{1}{5}$ 1911. * $\frac{30}{12}$ 1938 Børge Olsen (Søn af Bødkermester Jørgen Olaus O. og Jenny Vilhelmine Georgine Schmidt), f. $\frac{21}{2}$ 1910, Kontorist i København.
- D 4. Dorteá Margrethe Hald, f. $\frac{18}{7}$ 1916, Lærerinde i Holbæk.
- D 5. Hans Ole Sonne Hald, f. $\frac{12}{4}$ 1925.
- C 3. Alfred Sonne, f. $\frac{24}{12}$ 1886, Apoteker i Nykøbing M. * $\frac{20}{6}$ 1915 Claudine Kirstine Faurschou Nyholm (Datter af Dampskibsfører Laurits Christian N. og Olivia Faurschou), f. $\frac{17}{7}$ 1889.
- D 1. Aagot Else Vibeke Nyholm Sonne, f. $\frac{4}{1}$ 1916 (Adoptivdatter). * $\frac{11}{9}$ 1937 Kaj Christian Thygesen Skov (Søn af Skræddermester Erik S. og Helga Sofie Magdalene Thygesen), f. $\frac{28}{1}$ 1900, Grosserer i København.
- C 4. Hans Vilhelm Sonne, f. $\frac{24}{12}$ 1886, cand. polyt., Driftsingeniør ved Svovlsyrefabrikken i Fredericia. * $\frac{27}{10}$ 1915 Ada Søster Carlsen (Dat-

- ter af Stationsforstander C. i Masnedsund og Martha Madsen), f. $2\frac{2}{4}$ 1895. Børn: D 1—D 3.
- D 1. Jørgen Sonne, f. $31\frac{1}{12}$ 1916, exam. pharm., ansat i Guayaquil, Ecuador.
- D 2. Grethe Sonne, f. $30\frac{0}{8}$ 1923.
- D 3. Ole Einer Sonne, f. $1\frac{0}{3}$ 1925.
- C 5. Signe Thora Margrethe Sonne, f. $8\frac{0}{6}$ 1889. * $7\frac{0}{4}$ 1912 Jens Christian Jacobsen, Lærer og Sparekassedirektør i Solbjerg paa Mors (Søn af Gaardejer Christoffer J., Salling, og Mette Kirstine Jensen), f. $13\frac{0}{5}$ 1883. Børn: D 1—D 6.
- D 1. Henning Sonne Jacobsen, f. $23\frac{0}{7}$ 1913, Befragter i Helsingfors. * $13\frac{0}{12}$ 1936 Mona Nielsen (Datter af Overtjener N. og Minna N.), f. $30\frac{0}{12}$ 1912.
- D 2. Tove Sonne Jacobsen, f. $1\frac{0}{9}$ 1915, Gymnastiklærerinde og Væverske.
- D 3. Estrid Sonne Jacobsen, f. $3\frac{0}{12}$ 1917, Frisørinde.
- D 4. Alfred Kofoed Sonne Jacobsen, f. $30\frac{0}{5}$ 1921.
- D 5. Maja Sonne Jacobsen, f. $13\frac{0}{2}$ 1925.
- D 6. Aase Sonne Jacobsen, f. $15\frac{0}{5}$ 1926.
- C 6. Else Johanne Teisen Sonne, f. $1\frac{0}{4}$ 1891, Defektrice paa Apotek.
- C 7. Otto Gunnar Teisen Sonne, f. $5\frac{0}{11}$ 1897, d. $8\frac{0}{8}$ 1903.
- C 8. Gunver Elise Teisen Sonne f. $5\frac{0}{4}$ 1905, exam. pharm. * $26\frac{0}{5}$ 1929 Magnus Knüppel Pedersen (Søn af Kommuelærer Morten P. og Johanne Elisabeth Knüppel), f. $24\frac{0}{12}$ 1898, var i U. S. A. 1924—33, siden Købmand i Solbjerg paa Mors.
- B 6. Hans Kofoed Sonne, f. $20\frac{0}{1}$ 1855, d. $3\frac{0}{1}$ 1936, Avlsbruger i Nexø. * $30\frac{0}{11}$ 1883 Ane Mathea Holberg (Datter af Møller Henrik Nicolaj H., Nexø, og Hansigne Wilhelmine Caroline Eckstein), f. $3\frac{0}{11}$ 1858, d. $25\frac{0}{2}$ 1927. Barn: C 1.
- C 1. Ole Edvard Sonne, f. $25\frac{0}{8}$ 1886, cand. juris, ansat i Finansministeriet 1916—33, siden Amts-

forvalter i Maribo (R*). * $\frac{12}{9}$ 1917 Petra Cathrine Koefoed (A 2, B 5, C 1, se S. 14), f. $\frac{16}{3}$ 1889. Børn: D 1—D 2.

D 1. Hans Olaf Sonne, f. $\frac{8}{9}$ 1918, stud. polyt.
D 2. Anne Marie Sonne, f. $\frac{6}{10}$ 1929.

B 7. Oliva Hansine Sonne, f. $\frac{11}{2}$ 1857, d. $\frac{13}{3}$ s. A.

B 8. Oliva Kofoed Sonne, f. $\frac{14}{8}$ 1858, d. $\frac{30}{8}$ 1934. * $\frac{20}{10}$ 1882 Hans Berg Harild (Søn af Niels Larsen H. og Cecilie Marie Berg), f. $\frac{11}{5}$ 1856, Avlsbruger i Nexø, Borgmester i Nexø 1919—29 (R*). Børn: C 1—C 5.

C 1. Signe Cecilie Harild, f. $\frac{1}{5}$ 1885. * $\frac{9}{6}$ 1911 Einer Jensen Hein (Søn af Provst Anders J. og Anna Emilie Hein), f. $\frac{13}{11}$ 1883, Arkitekt i Trondheim. Børn: D 1—D 2.

D 1. Stig Jensen Hein, f. $\frac{12}{11}$ 1912, stud. med. (Danmark).

D 2. Hans Berg Jensen Hein, f. $\frac{4}{2}$ 1917, stud. techn. (Norge).

C 2. Anton Arboe Harild, f. $\frac{16}{12}$ 1887, Apoteker i Nexø. * $\frac{28}{8}$ 1918 Sofie Margrethe Hansen (Datter af Kaptajn Niels Peter H., Svaneke, og Anine Marie Sørensen), f. $\frac{25}{8}$ 1891, exam. pharm. Børn: D 1—D 4.

D 1. Else Margrethe Harild, f. $\frac{13}{7}$ 1919, Apoteker-Discipel.

D 2. Hans Michael Harild, f. $\frac{25}{2}$ 1922.

D 3. Knud Erik Harild, f. $\frac{30}{4}$ 1926.

D 4. Inger Cecilie Harild, f. $\frac{30}{10}$ 1928.

C 3. Niels Edvard Sonne Harild, f. $\frac{14}{11}$ 1892, Sparekassedirektør i Nexø. * $\frac{14}{8}$ 1918 Johanne Cecilie Koefoed (A 7, B 2, C 5, se S. 38), f. $\frac{19}{3}$ 1894. Børn: D 1—D 3.

D 1. Nils Berg Harild, f. $\frac{23}{4}$ 1920, stud. jur.

D 2. Birthe Sofie Harild, f. $\frac{25}{3}$ 1923.

D 3. Ole Sonne Harild, f. $\frac{30}{8}$ 1926.

C 4. Hans William Sonne Harild, f. $\frac{22}{11}$ 1897, til Slettegaard i Østerlars. * $\frac{4}{10}$ 1929 Marie Louise Juliane Munch (Datter af Direktør Hans Victor M., Nexø, og Christine Margrethe Thuesen), f. $\frac{14}{10}$ 1900, uddannet Sygeplejerske.

- D 1. Lene Kirstine Harild, f. $16\frac{1}{12}$ 1937 (Adoptivdatter).
- C 5. Poul Sonne Harild, f. $21\frac{1}{5}$ 1899, til Gadegaard i Østerlars. * $28\frac{2}{3}$ 1924 Petra Marie Funk (Datter af Købmand Andreas F., Nexø, og Antoinette Juliane Kofoed), f. $7\frac{1}{4}$ 1901. Børn: D 1—D 4.
- D 1. Sven Sonne Harild, f. $18\frac{1}{7}$ 1926.
- D 2. Knud Sonne Harild, f. $24\frac{2}{3}$ 1929.
- D 3. Jens Andreas Sonne Harild, f. $11\frac{1}{4}$ 1931.
- D 4. Poul Erik Sonne Harild, f. $1\frac{1}{5}$ 1935.
- B 9. Emma Kofoed Sonne, f. $29\frac{9}{11}$ 1861, d. $1\frac{1}{7}$ 1927. * $27\frac{1}{10}$ 1882 Jens Andreas Peter Caspersen (Søn af Jens C., Tømrer i Nexø, og Elisabeth Christine Jensen), f. $26\frac{1}{12}$ 1855, d. $1\frac{1}{5}$ 1915, Købmand i Nexø indtil 1901, senere Regnskabsfører i Hillerød og til Slut Bestyrer af Forretning i Rønne. Børn: C 1—C 7.
- C 1. Jens Edvard Sonne Caspersen, f. $13\frac{3}{8}$ 1883, d. $30\frac{1}{1}$ 1906.
- C 2. Arboe Conrad Sonne Caspersen, f. $1\frac{1}{12}$ 1884, d. $12\frac{1}{2}$ 1885.
- C 3. Signe Elisabeth Sonne Caspersen, f. $4\frac{1}{11}$ 1886. * $17\frac{1}{7}$ 1918 Carl Edvard Andersen (Søn af Politibetjent i Sandvig Laurits Andreas A. og Else Olsen), f. $5\frac{1}{4}$ 1886, Overlærer i Allinge. Barn: D 1.
- D 1. Hans Olaf Sonne Andersen, f. $8\frac{3}{8}$ 1920, stud. polyt.
- C 4. Alma Oliva Sonne Caspersen, f. $2\frac{1}{6}$ 1888.
- C 5. Emma Andrea Sonne Caspersen, f. $25\frac{1}{4}$ 1890. * $4\frac{1}{5}$ 1917 Albert Einer Albinus Jørgensen (Søn af Graver ved Sct. Hans Kirke i Odense Jørgen Christian Albinus J. og Kirstine Marie Eilersen), f. $13\frac{1}{2}$ 1892, d. $8\frac{1}{12}$ 1938, Postmester i Hjallerup. Børn: D 1—D 5.
- D 1. Sven Aage Albinus Jørgensen, f. $9\frac{5}{8}$ 1918, Handelsmedhjælper.
- D 2. Aase Albinus Jørgensen, f. $16\frac{1}{8}$ 1919, Sygeplejerske.
- D 3. Kirsten Albinus Jørgensen, f. $13\frac{1}{3}$ 1923.

- D 4. Henrik Albinus Jørgensen, f. $\frac{20}{3}$ 1928.
 D 5. Jørgen Albinus Jørgensen, f. $\frac{20}{3}$ 1928.
 C 6. Einar Andreas Sonne Caspersen, f. $\frac{12}{2}$ 1891,
 d. $\frac{2}{8}$ s. A.
 C 7. Svend Aage Sonne Caspersen, f. $\frac{28}{2}$ 1895, d.
 $\frac{10}{11}$ 1912.

A 4. CATHRINE KOEFOED, f. $\frac{1}{10}$ 1822, d. $\frac{18}{8}$ 1840.

A 5. MARIE KOEFOED, f. $\frac{1}{12}$ 1824, d. $\frac{11}{12}$ 1889.
 * $\frac{18}{8}$ 1847 Herman Sonne, f. $\frac{7}{4}$ 1820, d. $\frac{22}{7}$
 1853. Børn: B 1—B 4. ** $\frac{12}{9}$ 1855 Anders Larsen, f. $\frac{17}{4}$
 1821, d. $\frac{10}{8}$ 1871. Børn: B 5—B 11.

H. Sonne var Søn af Ole Sonne (d. $\frac{11}{4}$ 1846, 58 Aar gl.),
 Ritmester, til 47. Sg. Lille Munkegaard i Aaker og Elisa-
 bet Kirstine Munch (d. $\frac{25}{1}$ 1861, 67 Aar gl.). Anders Lar-
 sen var Broder til Cathrine Marie Larsen, * O. E. Sonne
 Koefoed, se S. 13.



Enkefru Marie Larsen boede indtil ca. $\frac{1}{2}$ Aar før sin
 Død paa 47. Sg. Lille Munkegaard i Aaker, som hun købte
 tilbage, da den i 1874 tilfaldt Datterdatteren Anna Koe-
 foed ved Arv. De sidste Maaneder boede hun i Aakirkeby.

- B 1. Oliva Sonne, f. $\frac{4}{12}$ 1848, d. $\frac{5}{12}$ s. A.
 B 2. Marcus Sonne, f. og d. $\frac{16}{11}$ 1849.
 B 3. Ole Edvard Sonne, f. $\frac{7}{10}$ 1850, d. $\frac{7}{1}$ 1854.
 B 4. Anna Hansine Sonne, f. $\frac{27}{9}$ 1852, d. $\frac{1}{9}$ 1874. * $\frac{24}{10}$
 1873 Christian Koefoed (Søn af Hans Philip K. til

4. Sg. og 4. Vg. Sigaard i Aaker og Gertrud Marie Dam, Bp. 64), f. $\frac{1}{3}$ 1850, d. $\frac{16}{12}$ 1915, til 43. Sg. Soldatergaard i Aaker. Barn: C 1.
- C 1. Anna Koefoed, f. $\frac{26}{8}$ 1874, d. $\frac{17}{2}$ 1933. * $\frac{26}{7}$ 1904 Jens Christian Boesen Ladegaard (Søn af Jens Andersen L. til Birkelund, Alminde, og Valborg Jensen Bølling), f. $\frac{1}{8}$ 1876, Civilingeniør, dipl. polyt., Grosserer, København. Barn: D 1.
- D 1. Ove Georg Sonne Ladegaard, f. $\frac{5}{7}$ 1909, Civilingeniør, cand. polyt., Junior-Chef i Faderens Firma.
- B 5. Laura Kirstine Larsen, f. $\frac{8}{6}$ 1856, d. $\frac{12}{11}$ 1926. * $\frac{27}{10}$ 1876 Christian Koefoed (Halvsøsterens Enkemand, se ovenfor), til Soldatergaard. De boede senere paa Hullegaard i Aaker og sidst paa Villa »Effia« i Aakirkeby. Børn: C 1—C 8.
- C 1. Holger Philip Koefoed, f. $\frac{25}{3}$ 1878, til 8. Vg. i Bodilsker. * $\frac{18}{9}$ 1903 Anna Marie Lyngberg (Datter af Ole Peter L. til 18. Vg. Store Kalbygaard i Aaker og Hansine Elisabeth Kofoed, Bp. 59), f. $\frac{13}{6}$ 1882. Børn: D 1—D 3.
- D 1. Edvard Lyngberg Koefoed, f. $\frac{14}{2}$ 1907, til 9. Sg. Blæsbjerggaard i Nyker. * $\frac{15}{12}$ 1933 Esther Kofoed (Datter af Absalon Ludvig K., til 6. Sg. Tjørnebygaard i Poulsker og Lovise Michella Espersen), f. $\frac{12}{9}$ 1907. Børn: E 1—E 2.
- E 1. Erik Koefoed, f. $\frac{21}{3}$ 1937.
- E 2. Poul Koefoed, f. $\frac{3}{2}$ 1939.
- D 2. Gerda Elisabeth Koefoed, f. $\frac{10}{4}$ 1911. * $\frac{28}{7}$ 1933 Niels Einar Jacobsen (Søn af Hans Kofoed J. til 23. Sg. Langedeby, Bodilsker, og Maren Petrea Kathrine Kjøller), f. $\frac{13}{12}$ 1903, til 23. Sg. Langedeby, Bodilsker. Børn: E 1—E 2.
- E 1. Else Koefoed Jacobsen, f. $\frac{4}{12}$ 1935.
- E 2. Inger Koefoed Jacobsen, f. $\frac{13}{6}$ 1938.
- D 3. Philip Christian Koefoed, f. $\frac{10}{11}$ 1922, Landmand.

- C 2. Marie Koefoed, f. $1\frac{1}{2}$ 1880, d. $\frac{4}{5}$ 1881.
- C 3. Einar Andreas Koefoed, f. $\frac{5}{11}$ 1881, d. $2\frac{6}{12}$ s. A.
- C 4. Sofie Marie Koefoed, f. $\frac{20}{3}$ 1883. * $\frac{20}{5}$ 1904
Peder Koefoed (A 11, B 11, se S. 63), f. $\frac{7}{4}$ 1878.
4 Børn, se S. 64.
- C 5. Thora Kirstine Koefoed, f. $2\frac{4}{1}$ 1885. * $1\frac{1}{4}$ 1911
Thor Jensen (Broder til Hansine Petrea Cathrine J., se S. 42), f. $\frac{4}{3}$ 1879, til 52. Sg. Vejrmøllegaard i Aaker. Børn: D 1—D 4.
D 1. Erna Jensen, f. $\frac{6}{1}$ 1912.
D 2. Kaj Frederik Jensen, f. $2\frac{7}{4}$ 1915, Landmand.
D 3. Asger Koefoed Jensen, f. $1\frac{2}{4}$ 1918, exam. Kok.
D 4. Judith Jensen, f. $\frac{10}{5}$ 1924.
- C 6. Marie Gertrude Koefoed, f. $2\frac{9}{1}$ 1887, d. $2\frac{9}{3}$ 1936. * $\frac{9}{3}$ 1909 Anton Johannes Brandt (Søn af Jokum Laurits B. og Agnete Sofie Skov), f. $2\frac{4}{12}$ 1884, til 6. Sg. Egesgaard i Bodilsker. Børn: D 1—D 3.
D 1. Aage Koefoed Brandt, f. $2\frac{3}{6}$ 1913, d. $2\frac{7}{4}$ 1914.
D 2. Edith Sofie Brandt, f. $\frac{9}{12}$ 1918.
D 3. Gunhild Kirstine Brandt, f. $\frac{8}{9}$ 1921, d. $2\frac{5}{10}$ s. A.
- C 7. Esther Andrea Koefoed, f. $1\frac{7}{4}$ 1892. * $\frac{8}{6}$ 1917
Knud Harald Koefoed (A 11, B 3, C 3, se S. 58), f. $1\frac{2}{3}$ 1891. 3 Børn, se S. 58.
- C 8. Viggo Christian Koefoed, f. $2\frac{9}{6}$ 1901, Landmand i Michigan, U. S. A. * $1\frac{11}{3}$ 1928 Martha Linnéa Swanson (Datter af Clas Emil S., Smaaland, Sverige, og Eugenia S.), f. $\frac{9}{4}$ 1904. Børn: D 1—D 2.
D 1. Hilbert Viggo Koefoed, f. $2\frac{8}{12}$ 1929.
D 2. Helen Koefoed, f. $2\frac{9}{8}$ 1937.
- B 6. Conrad Eleuterius Larsen, f. $1\frac{8}{4}$ 1858, d. $\frac{1}{3}$ 1881.
- B 7. Oliva Marie Larsen, f. $1\frac{4}{5}$ 1860, d. $\frac{5}{6}$ s. A.
- B 8. Marie Larsen, f. $1\frac{6}{6}$ 1861, d. $1\frac{4}{5}$ 1882.
- B 9. Oliva Annine Larsen, f. $2\frac{2}{3}$ 1864, d. $\frac{8}{10}$ 1866.

- B 10. Hans Olaus Larsen, f. $1\frac{1}{2}$ 1867, d. $\frac{4}{9}$ 1939, til 47. Sg. Lille Munkegaard i Aaker indtil 1894, derefter til 40. Sg. Lille Bakkegaard i Aaker indtil 1923, flyttede derfra til Aakirkeby. * $2\frac{1}{6}$ 1889 Marie Cathrine Paulsen (Datter af Hans Andreas P. til 17. Sg. Vejrfeltsgaard i Aaker og Ane Cathrine Andersen), f. $2\frac{9}{10}$ 1868, d. $\frac{9}{12}$ 1938. Børn: C 1—C 5.
- C 1. Paul Andreas Larsen, f. $2\frac{3}{8}$ 1891, Maskininspektør ved Hospital i Iowa, U. S. A. * $\frac{1}{6}$ 1916 Vera Elsiné Hansen (Datter af Farmer Anton H., Iowa, og Viola Mundorf), f. $\frac{3}{2}$ 1898. Børn: D 1—D 2.
- D 1. Leta Marie Larsen, f. $1\frac{5}{8}$ 1916. * $\frac{4}{10}$ 1936 Leo Winger (Søn af Walter W. og Nettie King), f. $3\frac{0}{12}$ 1903, Vaskeriejer i Iowa. Barn: E 1.
E 1. Russell Ray Winger, f. $\frac{4}{9}$ 1938.
- D 2. Nadene Larsen, f. $\frac{4}{3}$ 1918. * $\frac{8}{1}$ 1939 Kermit Massie Lee (Søn af Farmer Frank L. og Edna Massie), f. $\frac{3}{8}$ 1907, Entreprenør i Iowa. Barn: E 1.
E 1. Betty Jane Lee, f. $2\frac{5}{9}$ 1939.
- C 2. Conrad Albert Larsen, f. $2\frac{9}{10}$ 1892, d. $1\frac{10}{6}$ 1939, til 40. Sg. Lille Bakkegaard i Aaker indtil 1931, derefter Proprietær til Eskildsgaard i Pedersker. * $\frac{4}{7}$ 1929 Ruth Elinor Koefoed (A 2, B 5, C 10, se S. 15), f. $\frac{4}{1}$ 1905. Børn: D 1—D 4.
- D 1. Anders Koefoed Larsen, f. $2\frac{6}{4}$ 1931.
D 2. Olla Koefoed Larsen, f. $\frac{9}{10}$ 1932.
D 3. John Eske Koefoed Larsen, f. $\frac{3}{9}$ 1936.
D 4. Conrad Koefoed Larsen, f. $1\frac{11}{5}$ 1939.
- C 3. Henrik Rudolf Larsen, f. $\frac{8}{6}$ 1894, Bagermester i Pedersker. * $\frac{8}{6}$ 1919 Asta Regine Koefoed (A 2, B 5, C 6, se S. 15), f. $2\frac{0}{11}$ 1897. Børn: D 1—D 3.
- D 1. Sven Koefoed Larsen, f. $\frac{4}{6}$ 1920, Bagersvend.
D 2. Olaf Koefoed Larsen, f. $\frac{6}{5}$ 1922, Landmand.
D 3. Paul Koefoed Larsen, f. $\frac{2}{5}$ 1928.
- C 4. Oliva Michella Cecilie Larsen, f. $3\frac{0}{6}$ 1897. * $2\frac{5}{6}$

- 1920 Siegfred Tycho Mogensen (Søn af Jacob Eleuterius M. til 6. Sg. Enesgaard i Rutsker og Karen Sørine Petersen), f. $\frac{4}{9}$ 1893, til 6. Sg. Enesgaard i Rutsker. Børn: D 1—D 3.
- D 1. Marie Agnethe Mogensen, f. $\frac{20}{5}$ 1921.
- D 2. Karen Inger Mogensen, f. $\frac{12}{6}$ 1922.
- D 3. Sigrid Margrethe Mogensen, f. $\frac{2}{3}$ 1924.
- C 5. Jens Nikolaj Larsen, f. $\frac{10}{4}$ 1906, Sparekasse-assistent i Aakirkeby. * $\frac{9}{6}$ 1936 Helga Cecilie Hansen (Datter af Jens Otto H. til 31. Sg. Stensebygaard, Bodilsker, og Ane Mathea Jensen), f. $\frac{12}{7}$ 1913.
- B 11. Peder Andreas Larsen, f. $\frac{1}{4}$ 1869, Lektor ved Rønne Statsskole. * $\frac{14}{5}$ 1894 Petra Elisabeth Koefoed (A 11, B 7, se S. 62), f. $\frac{19}{1}$ 1872. Børn: C 1—C 6.
- C 1. Gunhild Marie Larsen, f. $\frac{13}{2}$ 1895. * $\frac{14}{5}$ 1919 Svend Munch Koefoed (A 11, B 5, C 1, se S. 60), f. $\frac{15}{2}$ 1894. 3 Børn, se S. 60.
- C 2. Karl Adolf Koefoed Larsen, f. $\frac{2}{5}$ 1896, Over-assistent i Statsanstalten for Livsforsikring. * $\frac{20}{5}$ 1921 Inger Olsen (Datter af Martin Heinrich O., Snedkermester i Hillerød, og Inger Marie Hansen), f. $\frac{17}{1}$ 1901. Børn: D 1—D 2.
- D 1. Inger Brita Koefoed Larsen, f. $\frac{2}{8}$ 1921.
- D 2. Peer Henrik Koefoed Larsen, f. $\frac{24}{5}$ 1928.
- C 3. Agnete Sofie Larsen, f. $\frac{15}{2}$ 1898. * $\frac{6}{3}$ 1925 Carl Johannes Koefoed (Søn af Grosserer i København Christian K. og Sofie Therese Koefoed), f. $\frac{15}{11}$ 1897, cand. med., Læge i Gudhjem. Børn: D 1—D 3.
- D 1. Flemming Koefoed, f. $\frac{15}{5}$ 1926.
- D 2. Lise Koefoed, f. $\frac{18}{12}$ 1927.
- D 3. Hanne Koefoed, f. $\frac{18}{12}$ 1927.
- C 4. Tyge Conrad Koefoed Larsen, f. $\frac{19}{10}$ 1899, d. $\frac{28}{2}$ 1936, Detailhandler i Rønne. * $\frac{9}{10}$ 1927 Anna Hansine Jensen (Datter af Søren Kjeldsen J., Smedemester i Gaarslev pr. Børkop, og Sophie Andrea Jensen), f. $\frac{23}{12}$ 1902. Børn: D 1—D 2.
- D 1. Kjeld Peder Koefoed Larsen, f. $\frac{8}{8}$ 1928.
- D 2. Aivi Jensa Koefoed Larsen, f. $\frac{7}{7}$ 1933.

- C 5. Arne Absalon Koefoed Larsen, f. $12\frac{1}{6}$ 1902, cand. mag., Adjunkt ved Statsskolen i Rønne.
 * $7\frac{1}{7}$ 1932 Lily Andersen (Datter af Anders Christian A., Købmand, Ryomgaard, Jylland, og Ane Marie Christiansen [Hede]), f. $24\frac{1}{12}$ 1911. Børn: D 1—D 3.
 D 1. Ulla Margrethe Koefoed Larsen, f. $4\frac{1}{4}$ 1933.
 D 2. Inge Marie Koefoed Larsen, f. $7\frac{1}{5}$ 1934.
 D 3. Anders Koefoed Larsen, f. $18\frac{1}{5}$ 1939.
- C 6. Marie Elisabet Margrete Larsen, f. $1\frac{1}{10}$ 1905.
 * $2\frac{1}{8}$ 1927 Axel Biering Prip (Søn af Direktør Valdemar P., Munkemølle, Odense, og Marie Magdalene Biering), f. $25\frac{1}{2}$ 1893, Rektor ved Statsskolen i Randers.

A 6. CHRISTINE KOEFOED, f. $24\frac{1}{6}$ 1826, d. $4\frac{1}{3}$ 1899.
 * $26\frac{1}{11}$ 1849 Mathias Otto Arboe Sonne, f. $23\frac{1}{11}$ 1822, d. $26\frac{1}{7}$ 1891. Børn: B 1—B 8.

De boede i Svaneke, hvor han var Farver og senere Købmand og Avlsbruger. Han, der var Broder til O. E. Sonne, * Signe Johanne Koefoed (A 3), se S. 17, var i mange Aar Medlem af Byraadet og havde flere offentlige Tillidshverv.



- B 1. Conrad Mahler Sonne, f. $28\frac{1}{8}$ 1850, d. $10\frac{1}{12}$ 1876.
 B 2. Edvard Kofoed Sonne, f. $17\frac{1}{3}$ 1852, d. $20\frac{1}{3}$ s. A.
 B 3. Olaf Mathias Kofoed Sonne, f. $8\frac{1}{3}$ 1853, d. $26\frac{1}{3}$ 1886, Købmand i Allinge. * $20\frac{1}{2}$ 1877 Andrea Kure (Datter af Niels Andersen K., Skibsfører, Rønne, og Ane Juline Lund), f. $8\frac{1}{11}$ 1850, d. $2\frac{1}{5}$ 1933. Børn: C 1—C 6.

- C 1. Niels Otto Mathias Sonne, f. $\frac{10}{3}$ 1878, cand. polyt., Ingeniør i Afrika og Amerika i ca. 20 Aar, derefter i Svaneke.
- C 2. Olga Christine Sonne, f. $\frac{27}{6}$ 1879. * $\frac{17}{8}$ 1901 Laurits Christian Peter Lund (Søn af Hans Chr. L., Havnefoged i Rønne, og Kristiane Marie Ellebye), f. $\frac{27}{6}$ 1855, d. $\frac{27}{1}$ 1927, Konsul og Købmand i Rønne indtil 1913, flyttede derefter til Hellerup. Børn: D 1—D 5.
- D 1. Erik Sonne Lund, f. $\frac{18}{10}$ 1902, Landmand.
- D 2. Edith Lund, f. og d. $\frac{5}{9}$ 1903.
- D 3. Inger Andrea Lund, f. $\frac{27}{9}$ 1905, Skoletandlæge. * $\frac{30}{4}$ 1931 Carl Ludvig Christian Ahlers (Søn af Forpagter Johan Ludvig Fridrich A., Skærvad Hovedgaard pr. Grenaa, og Marie Charlotte Jensen), f. $\frac{17}{1}$ 1905, Tandlæge i København. Barn: E 1.
- E 1. Jan Heinrich Ahlers, f. $\frac{28}{8}$ 1934.
- D 4. Svend Sonne Lund, f. $\frac{28}{1}$ 1908, Manufakturhandler i København. * $\frac{27}{6}$ 1939 Irmgard Gertrud Brill (Datter af Skræddermester Hermann B. og Augusta Mathilde Starck), f. $\frac{27}{7}$ 1909.
- D 5. Margrethe Lund, f. $\frac{2}{8}$ 1914.
- C 3. Christine Sonne, f. $\frac{17}{1}$ 1881, Laboratorieassistent ved Dansk Sojakagefabrik.
- C 4. Carl Olaf Sonne, f. $\frac{16}{4}$ 1882, Dr. med., Professor ved Universitetet i København, Overlæge ved Rigshospitalet. (R*). * $\frac{3}{10}$ 1909 Marie Johanne Petersen (Datter af Peter P., Konsul i Svaneke, og Emma Nikoline Holst), f. $\frac{10}{12}$ 1882. Børn: D 1—D 4.
- D 1. Olaf Sonne, f. $\frac{7}{7}$ 1910, d. $\frac{2}{4}$ 1911.
- D 2. Karen Sonne, f. $\frac{29}{12}$ 1911. * $\frac{17}{1}$ 1934 Ernst Iver Aggerbeck-Rasmussen (Søn af Stationsforstander E. J. Rasmussen og Olga Aggerbeck), f. $\frac{22}{3}$ 1911, Reserve-læge i Hæren. Barn: E 1.
- E 1. Bente Marianne Aggerbeck-Rasmussen, f. $\frac{3}{8}$ 1934.

- D 3. Maja Sonne, f. $20\frac{1}{9}$ 1913, Reklametegner.
* $17\frac{1}{9}$ 1936 Jørgen Lemming (Søn af Overretssagfører Axel E. L. og Harriet Bramsen), f. $23\frac{3}{8}$ 1905, Reklamechef hos W. Langreuters Eftf. A/S, København.
- D 4. Lass Mahler Sonne, f. $17\frac{1}{1}$ 1917, stud. med.
- C 5. Ingeborg Julie Sonne, f. $17\frac{1}{3}$ 1884, Massøse paa Samsø. * $30\frac{1}{3}$ 1911 Niels Julius Eilertsen (Søn af Niels Frederik E., Prædikant i Rønne, og Johanne Christine Lorenzen), f. $12\frac{1}{12}$ 1882, d. $\frac{2}{3}$ 1933, Læge. Barn: D 1.
- D 1. Johanne Eilertsen, f. $28\frac{1}{1}$ 1912. * $\frac{1}{8}$ 1937 Ejler Wessel Larsen (Søn af Købmand Andreas Wessel L., Slagelse, og Bertha Kirstine Jensen), f. $25\frac{1}{9}$ 1910, Bogholder i København. Barn: E 1.
- E 1. Elsebeth Wessel Larsen, f. $14\frac{1}{6}$ 1938.
- C 6. Anna Sonne, f. $26\frac{1}{1}$ 1886. * $13\frac{1}{10}$ 1912 Ove Hagemann (Søn af Hans Christian Andreas H., Præst i Slagelse, og Thyra Ulrik), f. $6\frac{1}{9}$ 1880, cand. polyt., Underbestyrer ved De danske Sukkerfabrikker. Børn: D 1—D 4.
- D 1. Thyra Hagemann, f. $8\frac{1}{9}$ 1913, d. $15\frac{1}{7}$ 1914.
- D 2. Ove Hagemann, f. $13\frac{1}{5}$ 1918, d. $17\frac{1}{5}$ s. A.
- D 3. Ole Hagemann, f. $23\frac{1}{6}$ 1919, d. $25\frac{1}{6}$ s. A.
- D 4. Hans Hagemann, f. $13\frac{1}{6}$ 1922.
- D 5. Lise Hagemann, f. $12\frac{1}{11}$ 1919 (Adoptivdatter), Korrespondent i Engelsk.
- B 4. Edvard Otto Kofoed Sonne, f. $22\frac{1}{11}$ 1854, d. $13\frac{1}{3}$ 1857.
- B 5. Hans Kofoed Sonne, f. og d. $22\frac{1}{2}$ 1857.
- B 6. Edvard Kofoed Sonne, f. og d. $9\frac{1}{3}$ 1858.
- B 7. Carl Arboe Kofoed Sonne, f. $15\frac{1}{5}$ 1860, d. $27\frac{1}{2}$ 1881.
- B 8. Hans Otto Kofoed Sonne, f. $16\frac{1}{5}$ 1862, d. $22\frac{1}{4}$ 1864.

A 7. HANS CONRAD KOEFOED, f. $28\frac{1}{2}$ 1829, d. $22\frac{1}{12}$ 1902. * $22\frac{1}{6}$ 1855 Johanne Cathrine Lund, f. $26\frac{1}{10}$ 1829, d. $3\frac{1}{6}$ 1894. Børn: B 1—B 8.

De boede indtil 1861 paa 24. Sg. Buskegaard i Østermarie, senere var han Købmand og Avlsbruger i Aakirkeby. Han var i en lang Aarrække Medlem af Byraadet og havde flere offentlige Tillidshverv. Han var Løjtnant ved Væbningens Dragoner (F. M.).

Hustruen var Datter af Købmand i Aakirkeby Johan Peter Lund (f. 1802, d. 1832) og Cecilie Cathrine Ellebye (f. $10\frac{1}{3}$ 1800, d. $25\frac{1}{4}$ 1858).



B 1. Johan Conrad Koefoed, f. $12\frac{1}{6}$ 1860, d. $18\frac{1}{12}$ 1928, Kaptajn, Købmand i Allinge, Borgmester i Allinge-Sandvig Kommune i ca. 10 Aar. (R*). * $22\frac{1}{6}$ 1885 Christine Georgine Sonne (Datter af Adolph S. til 36. Sg. Risegaard i Aaker og Annine Cathrine Laurentia Sonne, Bp. 132), f. $1\frac{1}{11}$ 1858, d. $2\frac{1}{9}$ 1935. Børn: C 1—C 7.

C 1. Maren Kirstine Sonne Koefoed, f. $25\frac{1}{4}$ 1886, Økonoma. * $14\frac{1}{4}$ 1907 Bosedar Milan Milkowitz (Søn af Hotelejer Milan M., Serbien, og Jelena Inkutch), f. $8\frac{1}{8}$ 1881, Maskinist, forsvandt under Verdenskrigen, sidst hørt fra ham fra Jamaica 1916. Børn: D 1—D 2.

D 1. Jelena Cecilie Milkowitz, f. $22\frac{1}{4}$ 1909.

D 2. Conrad Milan Koefoed Milkowitz, f. $26\frac{1}{2}$ 1914, Maskinassistent.

C 2. Hans Adolph Sonne Koefoed, f. $26\frac{1}{9}$ 1887, Kommunelærer i Aalborg. * $29\frac{1}{7}$ 1932 Aase Margrethe Palslev (Datter af Kaptajn Valdemar

- Laurits Chr. P. og Betty Amalie Louise Schielerup), f. $2\frac{9}{10}$ 1901. Børn: D 1—D 2.
 D 1. Rolf Sonne Koefoed, f. $2\frac{8}{4}$ 1933.
 D 2. Inge Johanne Sonne Koefoed, f. $1\frac{6}{12}$ 1934.
- C 3. Carl Edvard Sonne Koefoed, f. $2\frac{2}{2}$ 1890, Kaptajn i Artilleriet. * $1\frac{5}{4}$ 1915 Gunver Rasmussen (Datter af Harald R., Dr. phil., og Julie Rütner-Møller), f. $2\frac{2}{4}$ 1891. Barn: D 1.
 D 1. Jørgen Koefoed, f. $\frac{4}{1}$ 1920, stud. mag.
- C 4. Gerda Johanne Sonne Koefoed, f. $\frac{7}{8}$ 1892. * $3\frac{0}{1}$ 1920 Christian Petersen (Søn af Stenbrudsformand Christian P., Allinge, og Emilie Holm), f. $2\frac{4}{7}$ 1891, Skibsmægler i Rønne. Børn: D 1—D 2.
 D 1. Vita Johanne Koefoed Petersen, f. $1\frac{7}{8}$ 1920, Telefonist.
 D 2. Knud Christian Koefoed Petersen, f. $1\frac{6}{1}$ 1925.
- C 5. Eli Birgithe Sonne Koefoed, f. $1\frac{4}{8}$ 1897, Økonomie paa Rigshospitalet.
- C 6. Ester Cecilie Sonne Koefoed, f. $\frac{5}{4}$ 1899. * $2\frac{4}{9}$ 1920 Otto Rostrup (Søn af Proprietær Olaf Frederik Georg R., Salsbjerggaard i Kjøng Sogn, og Fritze Bertella Elisa Jensen), f. $2\frac{4}{8}$ 1891, cand. polyt., Raadgivende Ingeniør i København. Børn: D 1—D 4.
 D 1. Birte Rostrup, f. $\frac{1}{7}$ 1921.
 D 2. Jytte Rostrup, f. $\frac{1}{7}$ 1921.
 D 3. Søren Rostrup, f. $\frac{9}{10}$ 1922.
 D 4. Jens Kasper Rostrup, f. $2\frac{0}{12}$ 1930.
- C 7. Arne Sonne Koefoed, f. $1\frac{1}{6}$ 1902, Assistent i Bornholms Spare- og Laanekasse, Rønne.
- B 2. Peter Lund Koefoed, f. $\frac{8}{4}$ 1862, til 24. Sg. Lille Myregaard i Pedersker indtil 1924, flyttede derefter til Aakirkeby, Medlem af Landstinget 1906—1914, Formand for de bornholmske Jernbaner 1905—1935, Formand for Bornholms Brandforsikringsselskab siden 1914. (R*). * $1\frac{6}{7}$ 1886 Sophie Louise Koefoed (A 11, B 4, se S. 59), f. $\frac{7}{9}$ 1864. Børn: C 1—C 10.

- C 1. Hans Conrad Koefoed, f. $\frac{2}{11}$ 1888, til Markeregaard i Poulsker, Medlem af Folketinget siden 1937. * $\frac{10}{6}$ 1915 Ingeborg Nikoline Koefoed (A 8, B 1, C 3, se S. 42), f. $\frac{26}{11}$ 1890. Børn: D 1—D 6.
- D 1. Kirsten Lund Koefoed, f. $\frac{20}{4}$ 1916, d. $\frac{27}{4}$ 1939.
- D 2. Else Lund Koefoed, f. $\frac{15}{4}$ 1917.
- D 3. Anna Sofie Lund Koefoed, f. $\frac{17}{4}$ 1919.
- D 4. Gunhild Lund Koefoed, f. $\frac{15}{1}$ 1921.
- D 5. Hans Ivar Lund Koefoed, f. $\frac{26}{2}$ 1925, d. $\frac{26}{11}$ 1927.
- D 6. Rigmor Lund Koefoed, f. $\frac{29}{6}$ 1929.
- C 2. Gunhild Cecilie Koefoed, f. $\frac{29}{6}$ 1890, d. $\frac{1}{1}$ 1891.
- C 3. Ellen Marie Koefoed, f. $\frac{28}{10}$ 1891, d. $\frac{7}{4}$ 1892.
- C 4. Marie Elisabeth Koefoed, f. $\frac{3}{3}$ 1893. * $\frac{14}{9}$ 1919 Martin Peter Ipsen (Søn af Købmand i Aakirkeby A. P. Ipsen og Petra Martine Luthea Jensen), f. $\frac{22}{1}$ 1891, Bogholder i Aakirkeby Bank. Børn: D 1—D 5.
- D 1. Elna Koefoed Ipsen, f. $\frac{16}{8}$ 1920.
- D 2. Bodil Koefoed Ipsen, f. $\frac{20}{2}$ 1922.
- D 3. Elsebeth Koefoed Ipsen, f. $\frac{20}{2}$ 1922.
- D 4. Inger Louise Koefoed Ipsen, f. $\frac{21}{6}$ 1923.
- D 5. Karen Marie Koefoed Ipsen, f. $\frac{15}{9}$ 1924.
- C 5. Johanne Cecilie Koefoed, f. $\frac{19}{3}$ 1894. * $\frac{14}{8}$ 1918 Niels Edvard Sonne Harild (A 3, B 8, C 3, se S. 26), f. $\frac{14}{11}$ 1893. 3 Børn, se S. 26.
- C 6. Niels Adolph Koefoed, f. $\frac{19}{10}$ 1895, til Spagergaard i Nylars. * $\frac{8}{9}$ 1923 Anna Valborg Koefoed (A 8, B 1, C 7, se S. 43), f. $\frac{12}{2}$ 1899. Børn: D 1—D 3.
- D 1. Gudrun Lund Koefoed, f. $\frac{23}{8}$ 1929, d. $\frac{26}{2}$ 1935.
- D 2. Arne Claudius Lund Koefoed, f. $\frac{9}{10}$ 1931.
- D 3. Steffen Lund Koefoed, f. $\frac{17}{4}$ 1937.
- C 7. Else Margrethe Koefoed, f. $\frac{16}{3}$ 1897. * $\frac{2}{8}$ 1923 Hans Aage Brandt (Søn af Gaardejer Hans Christian B., Lundegaard i Østermarie, og Karoline Svendsen), f. $\frac{21}{4}$ 1893, til Bakkegaard

- i Nylars, Landbrugskandidat, Planteavlskon-
sulent paa Bornholm. Børn: D 1—D 4.
- D 1. Jens Koefoed Brandt, f. $\frac{20}{5}$ 1924.
D 2. Knud Koefoed Brandt, f. $\frac{25}{4}$ 1926.
D 3. Anne Marie Koefoed Brandt, f. $\frac{20}{11}$ 1927.
D 4. Kirsten Johanne Koefoed Brandt, f. $\frac{17}{7}$
1932.
- C 8. Gunnar Lund Koefoed, f. $\frac{4}{6}$ 1898, til 24. Sg.
Lille Myregaard i Pedersker. * $\frac{25}{10}$ 1924 Sanne
Margrethe Elisabeth Jørgensen (Datter af
Gaardejer Andreas J., Tvillinggaard i Vester-
marie, og Kristine Lohmann), f. $\frac{2}{5}$ 1898. Børn:
D 1—D 3.
D 1. Peter Lund Koefoed, f. $\frac{10}{12}$ 1925.
D 2. Troels Lund Koefoed, f. $\frac{7}{5}$ 1927.
D 3. Birgit Koefoed, f. $\frac{12}{7}$ 1930.
- C 9. Hedvig Sofie Lund Koefoed, f. $\frac{26}{4}$ 1902. * $\frac{24}{6}$
1927 Henry Andersen (Søn af Muremester
Niels A., Aakirkeby, og Emilie Espersen), f.
 $\frac{15}{11}$ 1896, Boghandler i Aakirkeby.
- C 10. Inger Elise Lund Koefoed, f. $\frac{25}{3}$ 1903, d. $\frac{23}{10}$
1904.
- B 3. Hans Madsen Koefoed, f. $\frac{12}{1}$ 1864, d. $\frac{25}{1}$ 1937, til
17. Sg. Store Klintegaard i Vestermarie indtil 1918,
siden Nørrevraa i Nylars. * $\frac{8}{11}$ 1895 Marie Agnethe
Frederikke Westh (Datter af Hans Pedersen W. til
8. Sg. Lynggaard i Vestermarie og Caroline Mathea
Munk, Bp. 46), f. $\frac{28}{1}$ 1868. Børn: C 1—C 5.
- C 1. Hans Conrad Koefoed, f. $\frac{20}{9}$ 1896, Speditør i
Esbjerg. * $\frac{7}{10}$ 1928 Kathrine Sørensen (Dat-
ter af Lærer Karl Kristian Julius Aksel S., Nr.
Borup ved Randers, og Anna Christine Poul-
sen), f. $\frac{18}{8}$ 1908. Børn: D 1—D 5.
D 1. Aksel Thorkil Koefoed, f. $\frac{6}{10}$ 1929.
D 2. Anna Marie Koefoed, f. $\frac{15}{5}$ 1932.
D 3. Adelborg Gunhild Koefoed, f. $\frac{19}{9}$ 1933.
D 4. Hans Madsen Koefoed, f. $\frac{22}{3}$ 1938, d. $\frac{10}{8}$
s. A.
D 5. Harald Conrad Koefoed, f. $\frac{22}{3}$ 1938.
- C 2. Carl Johannes Koefoed, f. $\frac{28}{4}$ 1898, til Gry-

- gaard, Bramminge. * $\frac{2}{6}$ 1929 Maren Christine Jepsen (Datter af Landmand Hans Marinus Hjerrild J. og Ane Louise Brozhat), f. $\frac{28}{11}$ 1896.
- C 3. Esther Cathrine Koefoed, f. $\frac{16}{4}$ 1901. * $\frac{4}{10}$ 1924 Peter Andreas Arnoldus (Søn af Gaardejer Hans Jacob A., Højegaard i Nyker, og Marie Jørgine Pedersen), f. $\frac{8}{5}$ 1899, Avlsbruger paa »Ellevang«, Østermarie. Barn: D 1.
D 1. Arne Conrad Sigfred Arnoldus, f. $\frac{15}{7}$ 1926.
- C 4. Albert Mossin Koefoed, f. $\frac{14}{1}$ 1904, Kriminalbetjent i Fredericia. * $\frac{28}{4}$ 1929 Edith Johanne Margrethe Jørgensen (Datter af Karetmager Niels J. og Marie Christiane Christensen), f. $\frac{21}{2}$ 1908. Børn: D 1—D 4.
D 1. Poul Mossin Koefoed, f. $\frac{10}{3}$ 1930.
D 2. Ib Mossin Koefoed, f. $\frac{16}{4}$ 1931.
D 3. Inga Mossin Koefoed, f. $\frac{16}{4}$ 1931.
D 4. Lis Mossin Koefoed, f. $\frac{22}{10}$ 1935.
- C 5. Hedvig Johanne Koefoed, f. $\frac{9}{7}$ 1907. * $\frac{17}{10}$ 1929 Nikolaj Gustav Nikolajsen (Søn af Gaardejer Mads Christian N., Trabjerg, og Madsine Mortensen), f. $\frac{4}{8}$ 1899, Gaardejer, Søndervang pr. Trabjerg. Børn: D 1—D 3.
D 1. Elna Koefoed Nikolajsen, f. $\frac{21}{3}$ 1931.
D 2. Erik Hilbert Nikolajsen, f. $\frac{14}{8}$ 1932.
D 3. Henning Koefoed Nikolajsen, f. $\frac{4}{8}$ 1934.
- B 4. Christian Munch Koefoed, f. $\frac{15}{12}$ 1865, Løjtnant, Købmand i Aakirkeby, fra 1899 Sparekassebestyrer smst., og Borgmester 1924—1929. * $\frac{24}{4}$ 1896 Jørgine Caroline Hansen (Datter af Ole Peter H. til 6. Vg. i Bodilsker og Margrethe Cathrine Jørgensen), f. $\frac{6}{8}$ 1870, d. $\frac{29}{9}$ 1937. Børn: C 1—C 2.
- C 1. Eva Johanne Munch Koefoed, f. $\frac{14}{2}$ 1897, exam. Massøse. * $\frac{27}{9}$ 1924 Lave Christian Oscar Nørgaard (Søn af Lærer i Skive Niels N. og Emilie Louise Høyer Heegaard), f. $\frac{23}{12}$ 1890, Direktør i A/S Dansk Maskinpakningsfabrik, København. Barn: D 1.
D 1. Poul Koefoed Nørgaard, f. $\frac{12}{7}$ 1925.

- C 2. Johan Conrad Munch Koefoed, f. $2\frac{1}{5}$ 1899, Kredslæge i Nakskov. * $1\frac{9}{7}$ 1931 Julie Mathilde Prahl (Datter af Godsejer Johan P., Lerchesminde, og Julie Petersen), f. $18\frac{1}{11}$ 1897. Børn: D 1—D 3.
 D 1. Jens Johan Munch Koefoed, f. $3\frac{1}{1}$ 1932.
 D 2. Niels Tage Munch Koefoed, f. $2\frac{9}{4}$ 1934.
 D 3. Hans Jørgen Munch Koefoed, f. $11\frac{1}{10}$ 1937.
- B 5. Alfred Lund Koefoed, f. $14\frac{1}{10}$ 1868, d. $27\frac{7}{7}$ 1912, Landinspektør i København.
- B 6. Carl Frederik Koefoed, f. $\frac{7}{2}$ 1870, d. $13\frac{6}{6}$ 1930, til 20. Sg. Ryttergaard i Ibsker, fra 1907 til 5. og 7. Sg. Bruunsgaard i Nylars. * $5\frac{1}{11}$ 1902 Ane Kirstine Munk (Datter af Mogens Hansen M. til 9. Sg. Markeregaard i Poulsker og Margrethe Kirstine Pedersen), f. $5\frac{1}{11}$ 1879. Børn: C 1—C 6.
- C 1. Svend Conrad Munk Koefoed, f. $2\frac{4}{9}$ 1903, til Bondegaard i Rutsker, efter Faderens Død til Bruunsgaard i Nylars. * $29\frac{1}{11}$ 1929 Marie Elisabeth Blem Grønbech (Datter af Gaardejer Johan Peder G., St. Myregaard, Nylars, og Anna Kristine Blem), f. $6\frac{1}{12}$ 1907. Børn: D 1—D 2.
 D 1. Carl Otto Koefoed, f. $2\frac{9}{2}$ 1932.
 D 2. Erik Grønbech Koefoed, f. $25\frac{1}{1}$ 1934.
- C 2. Kirsten Johanne Munk Koefoed, f. $23\frac{6}{6}$ 1905, d. $22\frac{1}{11}$ s. A.
- C 3. Ellen Sofie Munk Koefoed, f. $8\frac{1}{12}$ 1906, d. $17\frac{1}{11}$ 1907.
- C 4. Karl Otto Munk Koefoed, f. $4\frac{1}{12}$ 1908, d. $25\frac{3}{3}$ 1909.
- C 5. Elisabeth Munk Koefoed, f. $21\frac{1}{1}$ 1911. * $6\frac{1}{10}$ 1933 Harald Runge Svendsen (A 1, B 6, C 5, se S. 12), f. $16\frac{6}{5}$ 1901. 3 Børn, se S. 12.
- C 6. Johan Munk Koefoed, f. $5\frac{5}{5}$ 1917, Landmand.
- B 7. Cecilie Johanne Koefoed, f. $25\frac{2}{2}$ 1871, d. $12\frac{5}{5}$ 1872.
- B 8. Marie Johanne Koefoed, f. $14\frac{6}{6}$ 1872, d. $9\frac{1}{1}$ 1873.

A 8. NIKOLINE KOEFOED, f. $1\frac{3}{8}$ 1831, d. $2\frac{8}{2}$ 1907.
 * $2\frac{1}{6}$ 1856 Hans Peter Kofoed, f. $2\frac{9}{11}$ 1829, d.
 $\frac{5}{1}$ 1904. Børn: B 1—B 11.

De boede paa 38. Sg. Store Bakkegaard i Aaker indtil 1900, da de flyttede til Aakirkeby. H. P. Kofoed var Søn



af Jørgen Kofoed (f. $1\frac{9}{2}$ 1797, d. $1\frac{4}{1}$ 1865), til 38. Sg. Store Bakkegaard i Aaker og Margrethe Cathrine Koefoed (f. $1\frac{0}{5}$ 1801, d. $2\frac{2}{1}$ 1878).

B 1. Alfred Claudius Koefoed, f. $\frac{8}{9}$ 1856, d. $2\frac{9}{4}$ 1922, til 46. Sg. Lille Duegaard i Aaker. * $2\frac{6}{6}$ 1885 Hansine Petrea Cathrine Jensen (Datter af Hans Peder J., til 26. Sg. Skovgaard i Aaker og Ane Kirstine Larsen), f. $\frac{4}{5}$ 1863. Børn: C 1—C 9.

C 1. Hans Peter Koefoed, f. $2\frac{8}{2}$ 1887, til Skovhøj i Aaker.

C 2. Margrethe Katrine Koefoed, f. $1\frac{1}{10}$ 1888. * $1\frac{1}{9}$ 1912 Thorvald Antoni Ipsen (Søn af Landmand Jens Peter I., »Bækkelund« i Aaker, og Birgitte Vilhelmine Müller), f. $1\frac{3}{2}$ 1885, d. $2\frac{4}{12}$ 1922, til Dyndebysgaard, Poulsker. Børn: D 1—D 5.

D 1. Agnete Ipsen, f. $\frac{3}{6}$ 1913.

D 2. Aage Ipsen, f. $2\frac{2}{11}$ 1914, Gaardbestyrer.

D 3. Svend Ipsen, f. $2\frac{2}{2}$ 1916, Landmand.

D 4. Erik Ipsen, f. $\frac{3}{1}$ 1918, Landmand.

D 5. Ellen Margrethe Ipsen, f. $1\frac{0}{3}$ 1922.

C 3. Ingeborg Nikoline Koefoed, f. $2\frac{6}{11}$ 1890. * $1\frac{0}{6}$ 1915 Hans Conrad Koefoed (A 7, B 2, C 1, se S. 38), f. $\frac{2}{11}$ 1888. 6 Børn, se S. 38.

C 4. Anna Elisabeth Koefoed, f. $\frac{1}{1}$ 1893, d. $\frac{5}{7}$ 1895.

- C 5. Ole Alfred Koefoed, f. $1\frac{1}{2}$ 1895, til Bjørnegaard i Nyker. * $1\frac{1}{6}$ 1927 Gunhild Sofie Koefoed (A 11, B 9, C 1, se S. 63), f. $1\frac{3}{8}$ 1902. Børn: D 1—D 3.
 D 1. Thor Koefoed, f. $2\frac{1}{6}$ 1930.
 D 2. Svend Alfred Koefoed, f. $\frac{7}{4}$ 1933.
 D 3. Inger Koefoed, f. $2\frac{0}{4}$ 1939.
- C 6. Knud Aage Koefoed, f. $1\frac{5}{1}$ 1897, til Lille Duegaard i Aaker. * $1\frac{1}{7}$ 1930 Ester Højer Midtgaard (Datter af Gaardejer Holger M., Bramdrup-Nygaard, Jylland, og Anna Højer), f. $\frac{7}{9}$ 1901. Børn: D 1—D 2.
 D 1. Bodil Hansine Koefoed, f. $1\frac{0}{8}$ 1931.
 D 2. Niels Christian Koefoed, f. $1\frac{6}{7}$ 1934.
- C 7. Anna Valborg Koefoed, f. $1\frac{2}{2}$ 1899. * $\frac{8}{9}$ 1923 Niels Adolph Koefoed (A 7, B 2, C 6, se S. 38), f. $1\frac{9}{10}$ 1895. 3 Børn, se S. 38.
- C 8. Helga Elisabeth Koefoed, f. $\frac{9}{1}$ 1902, Husbestyrerinde.
- C 9. Elna Johanne Koefoed, f. $3\frac{0}{3}$ 1904, Tilskærerske.
- B 2. Anna Christine Koefoed, f. $\frac{8}{9}$ 1858, d. $1\frac{2}{9}$ s. A.
 B 3. Anna Margrethe Koefoed, f. $1\frac{4}{8}$ 1859, d. $1\frac{0}{7}$ 1860.
 B 4. Marie Hansine Koefoed, f. $2\frac{8}{4}$ 1861, d. $2\frac{9}{1}$ 1862.
 B 5. Trine Marie Koefoed, f. $\frac{4}{3}$ 1863, d. $\frac{4}{6}$ 1885.
 B 6. Johan Koefoed, f. $2\frac{0}{1}$ 1865, d. $1\frac{2}{7}$ 1922, Assistent i Aakirkeby Bank. * $1\frac{2}{3}$ 1911 Cecilla Caroline Michelsen (Datter af Snedker Jens M. og Caroline Marie Bech), f. $1\frac{9}{4}$ 1887, d. $1\frac{2}{11}$ 1921. Børn: C 1—C 2.
- C 1. Hedvig Johanne Koefoed, f. $2\frac{4}{4}$ 1912. Bestyrer af Bodilsker Station. * $2\frac{4}{6}$ 1934 Henry Kristian Sjølander (Søn af Fajancer Frants Oskar S., Rønne, og Julie Ipsen), f. $1\frac{8}{10}$ 1912, Arbm. ved Jernbanen. Barn: D 1.
 D 1. Kirsten Koefoed Sjølander, f. $2\frac{0}{11}$ 1939.
- C 2. Poul Edvard Koefoed, f. $\frac{3}{7}$ 1918, Kommis.
- B 7. Hans Madsen Koefoed, f. $2\frac{6}{12}$ 1866, d. $2\frac{0}{7}$ 1888.
 B 8. Christian Jørgen Koefoed, f. $\frac{6}{2}$ 1869, d. $\frac{9}{12}$ 1926, Ejer af Sosemøllen i Vestermarie.
 B 9. Anna Margrethe Koefoed, f. $1\frac{7}{2}$ 1871, d. $2\frac{1}{7}$ s. A.
 B 10. Ole Edvard Koefoed, f. $\frac{8}{6}$ 1872, d. $1\frac{1}{12}$ 1932, til 38. Sg.

Store Bakkegaard i Aaker. * $\frac{2}{10}$ 1900 Anna Jensen (Søster til Broderens Hustru, se ovenfor), f. $\frac{24}{11}$ 1874. Børn: C 1—C 3.

C 1. Ellen Katrine Koefoed, f. $\frac{10}{11}$ 1901. * $\frac{14}{8}$ 1928 Svend Aage Munch Koefoed (A 11, B 3, C 8, se S. 59), f. $\frac{11}{2}$ 1902. 2 Børn, se S. 59.

C 2. Hans Madsen Koefoed, f. $\frac{10}{11}$ 1903, til Aagaard i Vestermarie. * $\frac{6}{6}$ 1930 Helga Margrethe Byder (Datter af Gaardejer Christian A. Byder, Lille Almegaard, Knudsker, og Anna Cathrine Jørgensen), f. $\frac{21}{2}$ 1905. Børn: D 1—D 2.

D 1. Ole Flemming Koefoed, f. $\frac{16}{10}$ 1932.

D 2. Torkild Conrad Koefoed, f. $\frac{25}{10}$ 1935.

C 3. Thor Edvard Koefoed, f. $\frac{18}{9}$ 1909, til 38. Sg. Store Bakkegaard i Aaker. * $\frac{18}{1}$ 1934 Inger Müller Koefoed (Datter af Axel K. til Siegaard i Aaker, M. F., og Hedvig Müller), f. $\frac{8}{6}$ 1910. Børn: D 1—D 3.

D 1. Else Margrethe Müller Koefoed, f. $\frac{28}{12}$ 1934.

D 2. Aksel Ole Koefoed, f. $\frac{27}{6}$ 1938.

D 3. Gunver Koefoed, f. $\frac{14}{9}$ 1939.

B 11. Peder Koefoed, f. og d. $\frac{19}{2}$ 1874.

A 9. ANINE MATHILDE KOEFOED, f. $\frac{25}{7}$ 1833, d. $\frac{4}{5}$ 1893. * $\frac{18}{4}$ 1857 Hans Peter Mortensen, f. $\frac{30}{11}$ 1829, d. $\frac{2}{5}$ 1900. Børn: B 1—B 7.



De boede først paa 4. Sg. Knappegaard i Ibsker; i 1863 flyttede de til 3. Vg. Tornegaard i Poulsker, hvor de boede til deres Død. Han var i flere Aar Medlem af Sogneraadet.

H. P. Mortensen var Søn af Martinus Mortensen (f. ca. 1778, d. $\frac{6}{8}$ 1832) til 34. Sg. Sejersgaard i Østermarie og Karen Marie Madsdatter (f. ca. 1803, d. $\frac{16}{6}$ 1879).

B 1. Mathias Koefoed Mortensen, f. $\frac{27}{1}$ 1858, i 15 Aar Landmand i Amerika, boede senere paa 1. Vg.s Parcel i Poulsker, flyttede til Nexø i 1916. * $\frac{15}{4}$ 1887 Juliane Kristine Hansen (Datter af Jens Peter Hansen til 1. Sg. Nørregaard i Poulsker og Ane Cecilie Jensen), f. $\frac{5}{7}$ 1859, d. $\frac{21}{3}$ 1917. Barn: C 1.

C 1. Herman Peter Mortensen, f. $\frac{15}{2}$ 1891, boende paa 1. Vg.s Parcel »Lillehøj i Poulsker. * $\frac{25}{11}$ 1916 Karen Margrethe Jensen (A 9, B 4, C 6, se S. 47), f. $\frac{10}{1}$ 1893. Barn: D 1.

D 1. Knud Koefoed Mortensen, f. $\frac{24}{5}$ 1919, Landmand.

B 2. Albine Hansine Mortensen, f. $\frac{11}{11}$ 1859, d. $\frac{3}{11}$ 1935. * $\frac{25}{10}$ 1880 Hans Mossin Munch (Søn af Hans M. til 25. Sg. Skrukkegaard i Poulsker og Bendikte Kirstine Sommer), f. $\frac{27}{10}$ 1855, d. $\frac{7}{4}$ 1937 til 25. Sg. Skrukkegaard i Poulsker, flyttet til Nexø 1921. Børn: C 1—C 7.

C 1. Christian Munch, f. $\frac{20}{12}$ 1881, til 21. Sg. Pc. Brodal i Poulsker til 1930, derefter til 10. Sg. Kjøllegaard i Pedersker. * $\frac{24}{5}$ 1905 Martha Nielsine Larsen (Datter af Ole L., Avlsbruger i Hestehaven pr. Hillerød, og Mette Johanne Nielsen), f. $\frac{29}{10}$ 1881. Børn: D 1—D 5.

D 1. Hans Ove Munch, f. $\frac{31}{7}$ 1906, Avlsbruger, 20. Sg. Parcel, Pedersker. * $\frac{15}{6}$ 1933 Jørga Marie Bendtsen (Datter af Avlsbruger Karl Kristian B., Pedersker, og Anna Marie Mogensen), f. $\frac{9}{1}$ 1909. Børn: E 1—E 2.

E 1. Kirsten Marie Munch, f. $\frac{20}{8}$ 1933.

E 2. Erna Nielsine Munch, f. $\frac{17}{3}$ 1937.

D 2. Edith Munch, f. $\frac{10}{3}$ 1908.

D 3. Anine Johanne Munch, f. $\frac{14}{5}$ 1912.

D 4. Else Hansine Munch, f. $\frac{13}{9}$ 1913.

D 5. Harald Mossin Munch, f. $\frac{10}{12}$ 1914, Landmand.

- C 2. Hans Madsen Munch, f. $25\frac{2}{3}$ 1883, til 25. Sg. Skrukkegaard i Poulsker. * $6\frac{1}{5}$ 1921 Johanne Margrethe Ipsen (Datter af Jens Peter I., Bækkelund i Aaker, og Kristine Lyster), f. $13\frac{1}{4}$ 1894. Børn: D 1—D 2.
D 1. Elisabeth Munch, f. $12\frac{3}{4}$ 1922.
D 2. Hans Konrad Munch, f. $6\frac{1}{6}$ 1924.
- C 3. Johanne Mathilde Munch, f. $12\frac{1}{9}$ 1884, d. $15\frac{1}{9}$ s. A.
- C 4. Johannes Andreas Munch, f. $11\frac{1}{11}$ 1886, til 24. Sg. Eskildsgaard i Ibsker. * $19\frac{1}{4}$ 1918 Anine Kathrine Espersen (Datter af Jens E. til Tjørnebygaard i Poulsker og Kristine Møller), f. $9\frac{1}{10}$ 1888. Børn: D 1—D 2.
D 1. Albert Espersen Munch, f. $10\frac{1}{2}$ 1919, Elektriker.
D 2. Hedevig Munch, f. $21\frac{1}{3}$ 1924.
- C 5. Alfred Mathias Munch, f. $20\frac{2}{5}$ 1888, til Tjørnebygaard i Poulsker. * $23\frac{3}{6}$ 1911 Emma Viktoria Petersen (Datter af Svend Karl P., Jonstrup i Klemensker, og Ingrid Braun), f. $24\frac{2}{9}$ 1889. Børn: D 1—D 2.
D 1. Arne Gunnar Munch, f. $2\frac{1}{6}$ 1912, Landmand.
D 2. Ester Munch, f. $29\frac{1}{8}$ 1913. * $6\frac{1}{12}$ 1935 Axel Kristian Jensen (Søn af Smedemester Kristian Peter J. og Mina Christine Holm), f. $27\frac{1}{9}$ 1911, Mekaniker. Barn: E 1.
E 1. Jørn Munch Jensen, f. $24\frac{2}{3}$ 1939.
- C 6. Karl Viggo Munch, f. $21\frac{1}{8}$ 1890, til 19. Sg. Parcel i Poulsker. * $7\frac{1}{12}$ 1916 Alfrida Vibe (Datter af Hans Peter V. til 23. Sg. Parcel i Poulsker og Margrethe Pihl), f. $26\frac{1}{12}$ 1893. Barn: D 1.
D 1. Ellen Vibe Munch, f. $26\frac{1}{2}$ 1922.
- C 7. Alma Annine Munch, f. $10\frac{1}{8}$ 1895. * $26\frac{1}{4}$ 1922 Abdon Peter Johansen til 8. Sg. Tjørneby i Poulsker (Søn af Johan Peter J. til 8. Sg. Tjørneby i Poulsker og Anine Holm), f. $4\frac{1}{9}$ 1896. Børn: D 1—D 2.
D 1. Judith Johansen, f. $27\frac{1}{2}$ 1923.
D 2. Anna Lise Johansen, f. $18\frac{1}{4}$ 1930.

- B 3. Conrad Wencelaus Mortensen, f. $28/9$ 1861, Landmand i U. S. A.
- B 4. Marie Caroline Mortensen, f. $17/2$ 1864. * $31/10$ 1883
Hans Christian Jensen (Søn af Ole J. til 3. Sg. Raabygaard i Poulsker og Michella Marie Kofoed, Bp. 44), f. $8/3$ 1857, til 3. Sg. Raabygaard i Poulsker indtil 1925, flyttede derefter til Nexø. Børn: C 1—C 10.
- C 1. Anine Marie Jensen, f. $29/11$ 1884. * $12/5$ 1905
Christian Peter Pedersen (Søn af Andreas P. til 4. Sg. Store Myregaard i Poulsker og Hansine Christine Kjøller), f. $19/3$ 1882, d. $24/1$ 1936.
Børn: D 1—D 3.
- D 1. Andreas Pedersen, f. $5/4$ 1906, til Dalegaard i Ibsker.
- D 2. Hans Christian Pedersen, f. $3/1$ 1909, Gaardbestyrer.
- D 3. Gunnar Pedersen, f. $29/4$ 1913, Landmand.
- C 2. Oliva Hansine Jensen, f. $28/5$ 1886.
- C 3. Johannes Mathias Jensen, f. $11/9$ 1887, til 16. Vg. Dalegaard i Ibsker til 1933, derefter til Raabygaard i Poulsker. * $17/3$ 1916 Frida Margrethe Kathrine Kofoed (Datter af Peder K. til Gadegaard i Poulsker og Frederikke Mathilde Kofoed), f. $25/1$ 1890. Børn: D 1—D 2.
- D 1. Gunhild Jensen, f. $19/12$ 1918.
- D 2. Ejnar Kofoed Jensen, f. $12/5$ 1920.
- C 4. Conrad Christian Jensen, f. $31/3$ 1889, d. $17/1$ 1938.
- C 5. Manna Sofie Jensen, f. $18/3$ 1891, d. $29/12$ 1899.
- C 6. Karen Margrethe Jensen, f. $10/1$ 1893. * $25/11$ 1916 Herman Peter Mortensen (A 9, B 1, C 1, se S. 45), f. $15/2$ 1891. 1 Barn, se S. 45.
- C 7. Harald Philip Jensen, f. $13/9$ 1896, til 32. Sg. Almegaard i Nylars. * $15/4$ 1923 Dagmar Helene Kristine Munch (Datter af Nikolaj M. til Munkegaard i Pedersker og Karoline Kirstine Bidstrup), f. $21/3$ 1893. Børn: D 1—D 2.
- D 1. Alida Jensen, f. $8/1$ 1925.
- D 2. Eli Jensen, f. $1/12$ 1926.

- C 8. Einar Otto Jensen, f. $1\frac{2}{9}$ 1898, d. $\frac{2}{7}$ 1899.
- C 9. Einar Jensen, f. $2\frac{1}{9}$ 1901, d. $\frac{2}{3}$ 1933, til Raabygaard i Poulsker. * $1\frac{9}{5}$ 1925 Bodil Cathrine Munch Nielsen (A 10, B 4, C 6, se S. 55), f. $2\frac{7}{6}$ 1902, d. $1\frac{7}{12}$ 1928. Børn: D 1—D 3.
 D 1. Hans Jensen, f. $2\frac{5}{6}$ 1926, d. $2\frac{7}{6}$ s. A.
 D 2. Philip Jensen, f. $2\frac{5}{6}$ 1926, d. $\frac{4}{7}$ s. A.
 D 3. Gudrun Marie Jensen, f. $2\frac{6}{8}$ 1927.
- C 10. Manna Sophie Jensen, f. $1\frac{3}{3}$ 1904.
- B 5. Hanne Petrea Mortensen, f. $\frac{5}{5}$ 1867, d. $2\frac{1}{11}$ 1879.
- B 6. Emma Christine Mortensen, f. $2\frac{6}{9}$ 1869. * $2\frac{4}{4}$ 1897 Carl Christian Herold (Søn af Christian H., Bager i Rønne, og Jensine Caroline Poulsen), f. $1\frac{8}{2}$ 1866, d. $1\frac{9}{10}$ 1928, Bager i Nexø.
- B 7. Hans Otto Mortensen, f. $\frac{4}{6}$ 1872, »Overskudsjord« i Poulsker. * $1\frac{5}{7}$ 1898 Gine Davidine Frederikke Kofoed (Datter af Jens Frederik K. til 21. Sg. Brogaard i Poulsker og Gine Jensen), f. $3\frac{0}{12}$ 1875. Børn: C 1—C 8.
- C 1. Hans Edvard Mortensen, f. $3\frac{0}{3}$ 1899, Murer i København. * $2\frac{3}{11}$ 1929 Sofie Elsin Svendsen (Datter af Postbud Christian Math. Sv., Svaneke, og Karoline Mathilde Lou), f. $1\frac{9}{9}$ 1905.
- C 2. Manna Mortensen, f. $\frac{2}{8}$ 1901. * $1\frac{8}{12}$ 1932 Harald Arthur Jensen (Søn af Avlsbruger Alfred J., Skovholt pr. Nexø, og Hansine Margrethe Cathrine Rønne), f. $2\frac{4}{8}$ 1906, Arbm. i Nexø. Barn: D 1.
 D 1. Arne Jensen, f. $1\frac{1}{9}$ 1932.
- C 3. Alfred Mortensen, f. $2\frac{6}{1}$ 1903, Landmand.
- C 4. Thorvald Mortensen, f. $2\frac{0}{4}$ 1905, Gaardbestyrer.
- C 5. Hedevig Mortensen, f. $2\frac{0}{9}$ 1906. * $3\frac{1}{12}$ 1935 Knud Axel Grønbech Hansen (Søn af fhv. Købmand Frits H. og Alvilda Eleonora Nielsen), f. $\frac{7}{10}$ 1908, Autovognmand i Avedøre.
- C 6. Astrid Dorthea Mortensen, f. $1\frac{8}{3}$ 1908.
- C 7. Elisabeth Johanne Mortensen, f. $1\frac{8}{5}$ 1911.
- C 8. Inger Mortensen, f. $3\frac{0}{4}$ 1918.

A 10. GERTHEA CAROLINE KOEFOED, f. $\frac{3}{4}$ 1835, d. $\frac{2}{2}$ 1928. * $\frac{30}{10}$ 1859 Niels Christian Nielsen, f. $\frac{15}{10}$ 1833, d. $\frac{15}{10}$ 1914. Børn: B 1—B 8.

De boede indtil 1898 paa 35. Sg. Stangegaard i Aaker, senere i Aakirkeby, hun som Enke indtil 1919, da hun flyttede til Datteren Julie i Pedersker Stationsby.



N. C. Nielsen var Søn af Hans Peter Nielsen (f. $\frac{1}{10}$ 1798, d. $\frac{8}{2}$ 1872) til 35. Sg. Stangegaard i Aaker og Christine Juul (f. $\frac{23}{3}$ 1810, d. $\frac{9}{5}$ 1900).

B 1. Julie Gerda Nielsen, f. $\frac{9}{4}$ 1860. * $\frac{28}{10}$ 1881 Hans Munch (Søn af Anders Jespersen M. til 15. Vg. St. Hallegaard i Aaker og Cathrine Munch, Bp. 45), f. $\frac{17}{10}$ 1855, d. $\frac{27}{9}$ 1937, til 20. Sg. Dammegaard i Pedersker, senere Villa »Højbo«, Pedersker St. Børn: C 1—C 9.

C 1. Conrad Andreas Munch, f. $\frac{29}{8}$ 1883, til Stensvang i Pedersker. * $\frac{26}{3}$ 1911 Eva Kathrine Munk (Datter af Nikolaj M., Munkegaard i Pedersker, og Caroline Kirstine Bidstrup), f. $\frac{23}{9}$ 1888. Børn: D 1—D 6.

D 1. Knud Munch, f. $\frac{5}{1}$ 1913, til Kattesletsgaard i Bodilsker. * $\frac{14}{10}$ 1938 Margrethe Olsen (Datter af Hans Peter O. til Vassegaard i Pedersker og Agnes Hansen), f. $\frac{12}{9}$ 1916. Barn: E 1.

E 1. Birgit Louise Munch, f. $\frac{14}{10}$ 1939.

D 2. Ulla Kathrine Munch, f. $\frac{26}{11}$ 1913. * $\frac{13}{4}$ 1938 Harald Antoni Kofoed til Kratlund, Pedersker (Søn af Gaardejer Peter K.,

- Tyskegaard, Pedersker, og Karen Kofoed), f. $\frac{3}{1}$ 1912.
- D 3. Anna Kristine Munch, f. $\frac{4}{2}$ 1916.
- D 4. Gunnar Johannes Munch, f. $\frac{26}{3}$ 1917, Landmand.
- D 5. Birthe Marie Munch, f. $\frac{25}{4}$ 1923.
- D 6. Inge Munch, f. $\frac{8}{10}$ 1924.
- C 2. Signe Cathrine Munch, f. $\frac{30}{9}$ 1885, d. $\frac{24}{12}$ 1918.
* $\frac{10}{3}$ 1907 Arboe Conrad Sonne-Hansen (A 3, B 1, C 6, se S. 20), f. $\frac{14}{5}$ 1878. 3 Børn, se S. 20.
- C 3. Hjalmar Christian Munch, f. $\frac{28}{8}$ 1887, til Stavnsgaard i Poulsker. * $\frac{10}{10}$ 1913 Sigrid Kathrine Sonne (Datter af Hans Anker S. til Grubbegaard, Pedersker, og Margrethe Kofoed), f. $\frac{7}{3}$ 1890. Børn: D 1—D 3.
- D 1. Inger Margrethe Munch, f. $\frac{6}{10}$ 1915.
- D 2. Edith Munch, f. $\frac{14}{3}$ 1918.
- D 3. Hans Anker Munch, f. $\frac{12}{12}$ 1921.
- C 4. Hans Nielsen Munch, f. $\frac{1}{7}$ 1890, til St. Grammegaard i Aaker. * $\frac{7}{4}$ 1914 Dorthea Jensen (Datter af Otto Julius J. til Aagaard i Pedersker og Margrethe J.), f. $\frac{26}{12}$ 1893. Børn: D 1—D 9.
- D 1. Svend Aage Munch, f. $\frac{14}{2}$ 1915, Landmand.
- D 2. Børge Aagaard Munch, f. $\frac{22}{6}$ 1916, Civilingeniør, cand. polyt.
- D 3. Ruth Munch, f. $\frac{26}{3}$ 1918.
- D 4. Kirsten Margrethe Munch, f. $\frac{23}{9}$ 1919.
- D 5. Ebba Munch, f. $\frac{31}{1}$ 1922.
- D 6. Signe Kathrine Nielsen Munch, f. $\frac{1}{6}$ 1925.
- D 7. Ellen Elise Munch, f. $\frac{16}{10}$ 1926.
- D 8. Hans Otto Munch, f. $\frac{6}{2}$ 1929, d. $\frac{19}{4}$ s. A.
- D 9. Poul Jørgen Munch, f. $\frac{11}{4}$ 1932.
- C 5. Aage Munch, f. $\frac{19}{5}$ 1892, til 20. Sg. Dammegaard i Pedersker. * $\frac{6}{6}$ 1919 Maren Kristine Hansen (Datter af Hans Mathias H. til Brandsgaard i Aaker og Margrethe Laurentine Larsen), f. $\frac{26}{4}$ 1894. Børn: D 1—D 7.
- D 1. Erik Hansen Munch, f. $\frac{19}{3}$ 1920, Landmand.

- D 2. Niels Kristian Munch, f. $\frac{7}{8}$ 1921, Landmand.
- D 3. Ester Hansen Munch, f. $\frac{14}{7}$ 1923.
- D 4. Gunhild Hansen Munch, f. $\frac{26}{11}$ 1924.
- D 5. Hans Konrad Munch, f. $\frac{5}{11}$ 1926.
- D 6. Gerda Margrethe Munch, f. $\frac{19}{6}$ 1928.
- D 7. Holger Munch, f. $\frac{13}{10}$ 1935.
- C 6. Gerda Christine Munch, f. $\frac{21}{12}$ 1894. * $\frac{12}{12}$ 1917
Jokum Kofoed (Søn af Thor K. til Skovgaard i Bodilsker og Vilhelmine Marie Hansen), f. $\frac{17}{10}$ 1892, til Baunegaard i Pedersker. Børn: D 1—D 10.
- D 1. Peder Munch Kofoed, f. $\frac{12}{9}$ 1918, Landmand.
- D 2. Thorvald Munch Kofoed, f. $\frac{1}{2}$ 1920, d. $\frac{29}{2}$ s. A.
- D 3. Gunvor Munch Kofoed, f. $\frac{9}{9}$ 1921.
- D 4. Niels Adolf Munch Kofoed, f. $\frac{26}{7}$ 1923, Landmand.
- D 5. Bodil Munch Kofoed, f. $\frac{26}{11}$ 1925.
- D 6. Edel Munch Kofoed, f. $\frac{30}{5}$ 1927, d. $\frac{14}{4}$ 1929.
- D 7. Agnethe Munch Kofoed, f. $\frac{3}{5}$ 1929.
- D 8. Inga Munch Kofoed, f. $\frac{6}{2}$ 1931.
- D 9. Kirsten Julie Munch Kofoed, f. $\frac{8}{2}$ 1933.
- D 10. Gertrud Elisabeth Kofoed, f. $\frac{21}{4}$ 1937.
- C 7. Rasmus Juul Munch, f. $\frac{20}{2}$ 1897, Møbelsnedker og Sygekassekasserer i Pedersker. * $\frac{24}{3}$ 1927
Ragnhild Ipsen (Datter af Gaardejer Christian I., Bukkegaard i Poulsker, og Valborg Jensen), f. $\frac{20}{10}$ 1901, d. $\frac{24}{12}$ 1938. Børn: D 1—D 5.
- D 1. Jytte Juul Munch, f. $\frac{26}{12}$ 1927.
- D 2. Kaj Juul Munch, f. $\frac{9}{1}$ 1929.
- D 3. Arny Juul Munch, f. $\frac{13}{1}$ 1930.
- D 4. Ove Juul Munch, f. $\frac{24}{6}$ 1931.
- D 5. Carsten Juul Munch, f. $\frac{16}{5}$ 1937.
- C 8. Thorvald Otto Munch, f. $\frac{19}{5}$ 1899, d. $\frac{5}{2}$ 1920.
- C 9. Arne Jespersen Munch, f. $\frac{19}{11}$ 1901, til Kjeldsbygaard i Østerlars. * $\frac{29}{4}$ 1927 Anna Elisabeth Kofoed (Datter af Karl Nikolaj K. til Brogaard

i Pedersker og Barbara Marie Kofoed), f. $\frac{9}{4}$ 1901. Børn: D 1—D 3.

D 1. Elna Jespersen Munch, f. $\frac{12}{3}$ 1928.

D 2. Anders Jespersen Munch, f. $\frac{26}{3}$ 1929, d. $\frac{3}{5}$ 1935.

D 3. Helmer Munch, f. $\frac{14}{3}$ 1930.

B 2. Hans Martin Nielsen, f. $\frac{2}{2}$ 1862, Lærer paa Østerlars vestre Skole, derefter paa Grødby Skole i Aaker indtil 1930, bor nu i Rønne. * $\frac{26}{4}$ 1889 Caroline Sørensen (Datter af Søren Olesen, Gaardejer, Kalvs-lund ved Ribe, og Mette Lene Mortensen), f. $\frac{19}{7}$ 1867. Børn: C 1—C 10.

C 1. Holger Nielsen, f. $\frac{7}{3}$ 1890, fhv. Lærer i Havrebjerg ved Slagelse, bor nu i Jonstrup Vang pr. Ballerup. * $\frac{24}{8}$ 1917 Sigrid Bøgeskov (Datter af Johan Bøgeskov til Gadebygaard i Østermarie og Caroline Thorsen), f. $\frac{12}{6}$ 1894. Børn: D 1—D 3. ** $\frac{20}{12}$ 1939 Sigrid Kirstine Hansen (Datter af Mejeribestyrer Valdemar H., Havrebjerg, og Karen Marie Pedersen), f. $\frac{12}{1}$ 1907, Malerinde, uddannet paa Kunstakademiet.

D 1. Thorkil Nielsen, f. $\frac{8}{7}$ 1918, Typograf.

D 2. Gertrud Nielsen, f. $\frac{28}{7}$ 1920, Elev paa Kunstindustriskolen.

D 3. Bue Bøgeskov Nielsen, f. $\frac{22}{3}$ 1925.

C 2. Asta Rigmor Nielsen, f. $\frac{16}{2}$ 1892. * $\frac{16}{8}$ 1918 Jokum Hansen (Søn af Bendt Anton Kjøller H., »Lindholm« i Bodilsker, og Nielsine Nielsen), f. $\frac{15}{4}$ 1887. Ejer af Fædrene-Ejendommen. Børn: D 1—D 8.

D 1. Niels Hansen, f. $\frac{5}{5}$ 1919, Ekspedient.

D 2. Mogens Hansen, f. $\frac{12}{7}$ 1920, Landmand.

D 3. Kjeld Hansen, f. $\frac{20}{3}$ 1922, Seminarist.

D 4. Bendt Hansen, f. $\frac{17}{12}$ 1923.

D 5. Ole Hansen, f. $\frac{15}{1}$ 1926.

D 6. Aage Hansen, f. $\frac{23}{4}$ 1927.

D 7. Hans Jokum Hansen, f. $\frac{27}{7}$ 1928.

D 8. Elsebeth Hansen, f. $\frac{5}{2}$ 1936.

C 3. Einar Nielsen, f. $\frac{24}{8}$ 1893, d. $\frac{26}{9}$ s. A.

- C 4. Ove Nielsen, f. $\frac{7}{9}$ 1894, d. $\frac{3}{6}$ 1924, cand. theol., Præst i Paris. * $\frac{31}{1}$ 1921 Asta Marie Svendsen (A 1, B 6, C 1, se S. 12), f. $\frac{10}{4}$ 1895. Børn: D 1—D 2.
 D 1. Eskild Juul Nielsen, f. $\frac{20}{3}$ 1922.
 D 2. Inger Juul Nielsen, f. $\frac{5}{12}$ 1923.
- C 5. Herluf Nielsen, f. $\frac{7}{10}$ 1895, Lærer i Vordingborg. * $\frac{4}{8}$ 1922 Margrethe Diderikke Kjølner (Datter af Postbud i Nexø Kristian Bacilius K. og Jensigne Margrethe Funch), f. $\frac{5}{6}$ 1896. Børn: D 1—D 4.
 D 1. Tove Kjølner Nielsen, f. $\frac{21}{5}$ 1923.
 D 2. Palle Kjølner Nielsen, f. $\frac{12}{5}$ 1925.
 D 3. Rigmor Kjølner Nielsen, f. $\frac{17}{9}$ 1928.
 D 4. Poul Kjølner Nielsen, f. $\frac{3}{6}$ 1937.
- C 6. Vilmer Juul Nielsen, f. $\frac{21}{1}$ 1898, til Ll. Grammegaard, Aaker. * $\frac{17}{7}$ 1931 Gerda Kirstine Svendsen (A 1, B 6, C 2, se S. 12), f. $\frac{22}{11}$ 1896. Børn: D 1—D 4.
 D 1. Bodil Juul Nielsen, f. $\frac{25}{8}$ 1932.
 D 2. Johannes Juul Nielsen, f. $\frac{21}{12}$ 1933, d. $\frac{9}{5}$ 1934.
 D 3. Birthe Juul Nielsen, f. $\frac{20}{6}$ 1935.
 D 4. Ellen Juul Nielsen, f. $\frac{21}{2}$ 1937.
- C 7. Orla Juul Nielsen, f. $\frac{26}{7}$ 1899, Forstander for Tegne- og Kunstindustriskolen for Kvinder, København. * $\frac{22}{10}$ 1927 Anna Elisabeth Jensen (Datter af Vognmand Niels Hansen J., Dronninglund, og Poulina Poulsen), f. $\frac{9}{5}$ 1900. Børn: D 1—D 2.
 D 1. Uffe Juul Nielsen, f. $\frac{20}{3}$ 1929.
 D 2. Mette Juul Nielsen, f. $\frac{13}{1}$ 1933.
- C 8. Johannes Juul Nielsen, f. $\frac{21}{8}$ 1902, cand. theol., Præst i Bregning, Ringkøbing Amt. * $\frac{18}{7}$ 1929 Ruth Faurhøj (Datter af Forstander H. J. F. og Maren Sofie Jakobsen), f. $\frac{16}{10}$ 1902, d. $\frac{22}{9}$ 1932. ** $\frac{1}{10}$ 1933 Eline Severinsen (Datter af Gaardejer S., Rimsø pr. Grenaa, og Andrea Møller), f. $\frac{16}{10}$ 1896. Barn: D 1.
 D 1. Karen Juul Nielsen, f. $\frac{12}{9}$ 1934.

- C 9. Ebbe Juul Nielsen, f. $1\frac{1}{2}$ 1904, Lærer og Kantor i Rønne. * $2\frac{3}{9}$ 1927 Ingeborg Hansen (Datter af Amdsraadsmedlem Anthon H., Bodilsker, og Nielsine Nielsen), f. $2\frac{1}{2}$ 1906. Børn: D 1—D 2.
 D 1. Inge Juul Nielsen, f. $2\frac{4}{9}$ 1929.
 D 2. Ruth Juul Nielsen, f. $2\frac{1}{6}$ 1932.
- C 10. Erling Juul Nielsen, f. $3\frac{1}{4}$ 1910, Assistent ved H. Struers kemiske Laboratorium, København.
 * $\frac{6}{11}$ 1938 Tove Dalsgaard (Datter af Overbetjent Karl D., København, og Kristine Marie Sørensen), f. $\frac{2}{11}$ 1915. Børn: D 1:
 D 1. Jeppe Juul Nielsen, f. $1\frac{2}{9}$ 1939.
- B 3. Conrad Andreas Nielsen, f. $1\frac{7}{9}$ 1865, d. $3\frac{1}{10}$ 1872.
- B 4. Valdemar Otto Nielsen, f. $\frac{4}{11}$ 1867, til 49. Sg. Lille Bukkegaard i Aaker, nu i Aakirkeby. * $\frac{4}{11}$ 1892 Michella Jensen (Datter af Hans J. til Munkerup i Aaker og Hansine Marie Munch, Søster til ovennævnte Hans Munch, Bp. 45), f. $\frac{3}{6}$ 1872. Børn: C 1—C 6.
- C 1. Maren Alfhild Nielsen, f. $\frac{9}{3}$ 1894, d. $\frac{2}{9}$ 1898.
- C 2. Hans Peder Nielsen, f. $2\frac{0}{3}$ 1896, til 49. Sg. Lille Bukkegaard i Aaker. * $2\frac{8}{4}$ 1923 Therese Koefoed (A 2, B 5, C 8, se S. 15), f. $2\frac{8}{4}$ 1901. Børn: D 1—D 4.
 D 1. Ethel Alfhild Koefoed Nielsen, f. $1\frac{5}{4}$ 1924.
 D 2. Arne Koefoed Nielsen, f. $2\frac{9}{6}$ 1926.
 D 3. Preben Valdemar Koefoed Nielsen, f. $\frac{1}{2}$ 1930.
 D 4. Johan Conrad Koefoed Nielsen, f. $\frac{9}{4}$ 1940.
- C 3. Dagny Christine Nielsen, f. $\frac{3}{11}$ 1897. * $\frac{4}{11}$ 1917 Thorvald Julius Sonne (Søn af Andreas S. til Randkløvegaard og Julie Christine Runge), f. $2\frac{2}{3}$ 1893, Proprietær til Vellensbygaard i Ny-lars. Børn: D 1—D 4.
 D 1. Gunvor Sonne, f. $2\frac{3}{5}$ 1920.
 D 2. Knud Sonne, f. $1\frac{8}{10}$ 1921, Landmand.
 D 3. Jørgen Andreas Sonne, f. $1\frac{0}{2}$ 1930.
 D 4. Ole Sonne, f. $2\frac{9}{4}$ 1934.

- C 4. Rigmor Michella Nielsen, f. $\frac{8}{10}$ 1899. * $\frac{26}{2}$ 1926 Harald Svendsen Brandt (Søn af Gaardejer Hans Kr. B. og Karoline Andrea Svendsen), f. $\frac{26}{3}$ 1897, til Lundegaard, Østermarie. Børn: D 1—D 6.
- D 1. Erik Brandt, f. $\frac{3}{11}$ 1927.
D 2. Thorkild Brandt, f. $\frac{29}{9}$ 1930, d. $\frac{26}{1}$ 1932.
D 3. Karen Margrethe Brandt, f. $\frac{2}{4}$ 1932.
D 4. Bodil Agnete Brandt, f. $\frac{29}{7}$ 1933.
D 5. Inger Sofie Brandt, f. $\frac{23}{7}$ 1935.
D 6. Gunver Elisabeth Brandt, f. $\frac{26}{11}$ 1938, d. $\frac{29}{6}$ 1939.
- C 5. Knud Valdemar Nielsen, f. $\frac{11}{1}$ 1901, d. $\frac{9}{7}$ 1916.
- C 6. Bodil Cathrine Munch Nielsen, f. $\frac{27}{6}$ 1902, d. $\frac{17}{12}$ 1928. * $\frac{19}{5}$ 1925 Einar Jensen (A 9, B 4, C 9, se S. 48), f. $\frac{21}{9}$ 1901. 3 Børn, se S. 48.
- B 5. Maren Kirstine Nielsen, f. $\frac{30}{5}$ 1870, d. $\frac{27}{10}$ 1872.
- B 6. Jens Theodor Nielsen, f. $\frac{9}{8}$ 1873, til 35. Sg. Stangegaard i Aaker indtil 1939, bor nu i Aakirkeby. * $\frac{2}{11}$ 1898 Anna Cathrine Andersen (Datter af Niels Jonas A. til 6. Vg. Engegaard i Vestermarie og Marie Dorthea Munch, Bp. 46), f. $\frac{1}{4}$ 1874. Børn: C 1—C 3.
- C 1. Gunnar Juul Nielsen, f. $\frac{17}{11}$ 1899, til Sorte­gaard i Aaker. * $\frac{30}{3}$ 1926 Hedevig Margrethe Due (Datter af Gaardejer Axel Kristian D., Store Myregaard, Pedersker, og Karoline Margrethe Olsen), f. $\frac{27}{6}$ 1902. Børn: D 1—D 4.
- D 1. Ruth Gerthea Nielsen, f. $\frac{25}{3}$ 1927.
D 2. Birgit Due Nielsen, f. $\frac{22}{5}$ 1928, d. $\frac{11}{9}$ s. A.
D 3. Erik Juul Nielsen, f. $\frac{21}{5}$ 1931.
D 4. Ingrid Due Nielsen, f. $\frac{12}{5}$ 1935.
- C 2. Edvard Juul Nielsen, f. $\frac{17}{5}$ 1901, til Damme­gaard i Vestermarie indtil 1939, siden til 35. Sg. Stangegaard i Aaker. * $\frac{15}{8}$ 1929 Lili Reichel (Datter af Gartner Christian Andreas R., Fløng pr. Hedehusene, og Ammely Larsen), f. $\frac{11}{4}$ 1901. Børn: D 1—D 3.
- D 1. Jens Kristian Juul Nielsen, f. $\frac{10}{6}$ 1930.

- D 2. Anna Margrethe Juul Nielsen, f. $\frac{2}{7}$ 1932, d. $\frac{10}{3}$ 1933.
- D 3. Erna Gerthea Juul Nielsen, f. $\frac{28}{1}$ 1934.
- C 3. Niels Ejnar Juul Nielsen, f. $\frac{12}{4}$ 1906, d. $\frac{20}{7}$ 1938, Landmand.
- B 7. Christian Andreas Nielsen, f. $\frac{29}{5}$ 1876, d. $\frac{15}{9}$ 1933, Møbelsnedkermester i Rønne. * $\frac{27}{5}$ 1904 Anna Benditte Holm (Datter af Bendius Laurits H., Avlsbruger i Aakirkeby, og Karen Kirstine Hansen), f. $\frac{19}{5}$ 1881, d. $\frac{30}{11}$ 1918. Børn: C 1—C 5. ** $\frac{20}{7}$ 1921 Margrethe Gerda Holm, f. $\frac{15}{12}$ 1886, Søster til første Hustru. Barn: C 6.
- C 1. Niels Christian Stangegaard Nielsen, f. $\frac{1}{2}$ 1906 (Navneforandring 1931 til Stangegård), Trykkerileder ved Bornholms Tidende i Rønne. * $\frac{17}{7}$ 1931 Magdalene Petrea Nielsen (Datter af Gaardejer Nis N., Gerup, Tønder Amt, og Bothilde Junker), f. $\frac{2}{10}$ 1904. Børn: D 1—D 2.
- D 1. Ole Stangegård, f. $\frac{10}{11}$ 1933.
- D 2. Povl Stangegård, f. $\frac{8}{9}$ 1936.
- C 2. Erik Stangegaard Nielsen, f. $\frac{9}{12}$ 1907 (Navneforandring i 1931 til Stangegård), Møbelsnedker i Rønne. * $\frac{17}{7}$ 1932 Henny Elisabeth Kyhn Hansen (Datter af Bagerm. Lars H., Rønne, og Anna Kyhn), f. $\frac{29}{8}$ 1909. Børn: D 1—D 2.
- D 1. Jørgen Stangegård, f. $\frac{27}{12}$ 1933.
- D 2. Finn Stangegård, f. $\frac{5}{5}$ 1939.
- C 3. Gerthea Margrethe Nielsen, f. $\frac{12}{1}$ 1911. * $\frac{1}{12}$ 1934 Richard Krahl (Søn af Keramiker Paul K., Muskau, Schlesien, og Alma Krahl), f. $\frac{17}{5}$ 1904, Keramiker i Rønne. Børn: D 1—D 3.
- D 1. Werner Krahl, f. $\frac{7}{2}$ 1936.
- D 2. Svend Krahl, f. $\frac{27}{3}$ 1937.
- D 3. Anne Bente Krahl, f. $\frac{1}{1}$ 1939.
- C 4. Svend Stangegaard Nielsen, f. $\frac{7}{12}$ 1913, cand. pharm., Assistent ved Carlsberg-Laboratoriet. * $\frac{31}{12}$ 1939 Inger Borella Storm (Datter af Købmand Bernhard S., Nykøbing F., og Olivia Borella), f. $\frac{18}{7}$ 1912, cand. pharm.

- C 5. Poul Stangegaard Nielsen, f. $12\frac{1}{11}$ 1918, d. $\frac{2}{12}$ s. A.
- C 6. Hans Peter Holm Nielsen, f. $17\frac{1}{8}$ 1926.
- B 8. Otto Absalon Nielsen, f. $\frac{3}{8}$ 1880, Lærer i Østermarie, fra 1935 Amtsskolekonsulent for Bornholm. * $\frac{30}{12}$ 1905 Rigmor Kirstine Pindborg (Datter af Lærer Simon Jensen P., Stubberup, Faxe, og Kristine Andersen), f. $16\frac{1}{7}$ 1879. Børn: C 1—C 3.
- C 1. Else Nielsen, f. $28\frac{1}{2}$ 1908. * $16\frac{1}{5}$ 1930 Johannes Riis til Skadegaard i Aaker (Adoptivson af Lærer Chr. P. R., Østermarie, og Bodil Kjøl-ler), f. $24\frac{1}{6}$ 1903. Børn: D 1—D 3.
- D 1. Kirsten Riis, f. $27\frac{1}{2}$ 1932.
- D 2. Bent Riis, f. $\frac{2}{7}$ 1933.
- D 3. Søren Riis, f. $17\frac{1}{2}$ 1938.
- C 2. Gunvor Nielsen, f. $\frac{9}{6}$ 1911, Sygeplejerske.
- C 3. Inge Nielsen, f. $31\frac{1}{5}$ 1913.

A 11. NIELS ADOLPH KOEFOED, f. $\frac{3}{11}$ 1837, d. $\frac{5}{10}$ 1924. * $25\frac{1}{4}$ 1858 Gunhild Petrea Kofoed, f. $\frac{20}{6}$ 1837, d. $\frac{2}{11}$ 1884. Børn: B 1—B 13. ** $\frac{28}{12}$ 1886 Caroline Kirstine Sophie Kofoed, f. $18\frac{1}{5}$ 1852, d. $\frac{21}{8}$ 1924. Ingen Børn.



De boede paa 21. Sg. Langemyregaard i Aaker indtil 1902, senere i Rønne. Han var i en lang Aarrække Formand for Sogneraadet. Han var Kaptajn i Væbningen, Chef for 1. Kompagni Fodfolk, indtil han faldt for Aldersgrænsen. (R*).

Hustruerne er Søstre og Døtre af Peder Kofoed (f. $25\frac{1}{5}$

1803, d. $1\frac{2}{4}$ 1858) til Langemyregaard i Aaker og Kirstine Sophie Munk (f. $\frac{9}{6}$ 1814, d. $2\frac{8}{6}$ 1877).

B 1. Anna Petrea Marie Koefoed, f. $3\frac{1}{10}$ 1858, d. $1\frac{3}{10}$ 1859.

B 2. Anton Claudius Koefoed, f. $1\frac{8}{1}$ 1860, d. $2\frac{7}{2}$ 1934, Trafikfuldmægtig, København.

B 3. Hans Peter Koefoed, f. $2\frac{5}{7}$ 1862, Bestyrer af Andelsmejeriet »Bøsthøj« i Aaker, siden 1902 til 21. Sg. Langemyregaard i Aaker. * $1\frac{9}{10}$ 1887 Manna Kirstine Koefoed (A 12, B 1, se S. 65), f. $1\frac{1}{9}$ 1864, d. $2\frac{4}{5}$ 1917. Børn: C 1—C 9.

C 1. Niels Christian Thorvald Koefoed, f. $2\frac{0}{9}$ 1888, Lærer i Øster Skerninge, Fyn. * $1\frac{8}{6}$ 1920 Esther Magdalene Hansen (Datter af Arendt H., Lærer paa Thurø, og Eleonora Kristiane Børgesen), f. $\frac{5}{9}$ 1897. Børn: D 1—D 3.

D 1. Gunnar Arendt Koefoed, f. $1\frac{1}{8}$ 1922, i Købmandslære.

D 2. Børge Munch Koefoed, f. $2\frac{2}{7}$ 1924.

D 3. Aase Gudrun Koefoed, f. $3\frac{0}{8}$ 1929.

C 2. Carl Conrad Koefoed, f. $\frac{8}{4}$ 1890, d. $1\frac{1}{4}$ s. A.

C 3. Knud Harald Koefoed, f. $1\frac{2}{3}$ 1891, til 11. Sg. Klampegaard i Knudsker. * $\frac{8}{6}$ 1917 Esther Andrea Koefoed (A 5, B 5, C 7, se S. 30), f. $1\frac{7}{4}$ 1892. Børn: D 1—D 3.

D 1. Hans Adolf Koefoed, f. $2\frac{5}{6}$ 1919, Elev ved Postvæsenet.

D 2. Johan Christian Koefoed, f. $2\frac{3}{3}$ 1922, Landmand.

D 3. Arne Nikolaj Koefoed, f. $1\frac{2}{5}$ 1925.

C 4. Carl Edvard Koefoed, f. $1\frac{0}{1}$ 1893, til 55. Sg. Gallingegaard i Vestermarie. * $2\frac{9}{5}$ 1924 Else Frederikke Lorentzen (Datter af Parcellist Niels Christian L. og Johanne Nielsen), f. $2\frac{0}{6}$ 1899. Børn: D 1—D 7.

D 1. Poul Anker Koefoed, f. $\frac{8}{7}$ 1924.

D 2. Gunhild Koefoed, f. $1\frac{0}{6}$ 1925.

D 3. Mogens Koefoed, f. $1\frac{0}{6}$ 1925.

D 4. Hans Christian Lorentz Koefoed, f. $2\frac{0}{6}$ 1927.

D 5. Else Koefoed, f. $\frac{1}{1}$ 1929, d. $2\frac{5}{4}$ s. A.

- D 6. Eva Koefoed, f. $\frac{1}{1}$ 1929.
 D 7. Holger Koefoed, f. $\frac{5}{5}$ 1930, d. $\frac{9}{5}$ 1931.
- C 5. Peder Johannes Koefoed, f. $\frac{17}{3}$ 1894, d. $\frac{20}{10}$ 1918.
- C 6. Marcus Conrad Koefoed, f. $\frac{2}{6}$ 1895, til Bækkelund i Aaker. * $\frac{21}{6}$ 1924 Kristine Marie Engel (Datter af Bankdirektør Emil Otto E., Svanke, og Anna Kathrine Gram), f. $\frac{16}{4}$ 1896. Børn: D 1—D 2.
 D 1. Niels Engel Koefoed, f. $\frac{19}{11}$ 1925.
 D 2. Thor Engel Koefoed, f. $\frac{13}{11}$ 1928.
- C 7. Ellen Dorthea Koefoed, f. $\frac{12}{2}$ 1897. * $\frac{30}{6}$ 1923 Ernst Adolf Andersen (Søn af Pehr A., Skæreriejer, Aakirkeby, og Dorthea Margrethe Holm), f. $\frac{7}{2}$ 1894, Skæreriejer, Aakirkeby. Børn: D 1—D 3.
 D 1. Knud Erik Koefoed Andersen, f. $\frac{13}{9}$ 1924.
 D 2. Kirsten Dorthea Koefoed Andersen. f. $\frac{1}{6}$ 1926.
 D 3. Jørn Koefoed Andersen, f. $\frac{7}{9}$ 1932.
- C 8. Svend Aage Munch Koefoed, f. $\frac{11}{2}$ 1902, til 7. Sg. Smedegaard i Nyker. * $\frac{14}{8}$ 1928 Ellen Katrine Koefoed (A 8, B 10, C 1, se S. 44), f. $\frac{10}{11}$ 1901. Børn: D 1—D 2.
 D 1. Knud Munch Koefoed, f. $\frac{26}{11}$ 1932.
 D 2. Bodil Munch Koefoed, f. $\frac{8}{4}$ 1935.
- C 9. Hans Madsen Koefoed, f. $\frac{28}{9}$ 1903, Landmand, Forvalter.
- B 4. Sophie Louise Koefoed, f. $\frac{7}{9}$ 1864. * $\frac{16}{7}$ 1886 Peter Lund Koefoed (A 7, B 2, se S. 37), f. $\frac{8}{4}$ 1862. 10 Børn, se S. 38—39.
- B 5. Conrad Munch Koefoed, f. $\frac{3}{7}$ 1867, Proprietær til Sejerlund pr. Onsevig, Lolland, Medlem af Maribo Amtsraad 1910—1935, Medlem af Vindeby Sogneraad i 25 Aar, deraf ca. Halvdelen som Formand. (R*). * $\frac{22}{5}$ 1893 Ellen Hansine Jessen (Datter af Hans J., Proprietær til Egemosegaard pr. Horslunde, og Mathilde Elvine Pedersen), f. $\frac{6}{3}$ 1871. Børn: C 1—C 12.

- C 1. Svend Munch Koefoed, f. $15\frac{1}{2}$ 1894, cand. polyt.,
 Civilingeniør, var Entreprenør i Australien
 1923—1931, derefter ansat i Firmaet Chri-
 stiani & Nielsen, København, siden 1940 som
 Direktør. * $14\frac{1}{5}$ 1919 Gunhild Marie Larsen
 (A 5, B 11, C 1, se S. 32), f. $13\frac{1}{2}$ 1895. Børn:
 D 1—D 3.
 D 1. Thora Ellinor Munch Koefoed, f. $3\frac{1}{2}$ 1921.
 D 2. Gudrun Elisabeth Koefoed, f. $25\frac{1}{9}$ 1922.
 D 3. Hans Conrad Andreas Munch Koefoed,
 f. $16\frac{1}{1}$ 1924.
- C 2. Gunnar Munch Koefoed, f. $26\frac{1}{6}$ 1895, d. $29\frac{1}{5}$ 1917,
 Landmand.
- C 3. Hans Conrad Munch Koefoed, f. $13\frac{1}{10}$ 1896, d.
 $19\frac{1}{3}$ 1897.
- C 4. Ellen Kirsten Munch Koefoed, f. $24\frac{1}{10}$ 1897,
 cand. pharm. * $7\frac{1}{6}$ 1930 Ole Holten Bartsch
 (Søn af Amtslæge Axel Ludvig Adolf B. og
 Nina Holten), f. $23\frac{1}{2}$ 1906, cand. pharm., Apo-
 teker ved Københavns Amts Sygehus. Børn:
 D 1—D 3.
 D 1. Hanne Holten Bartsch, f. $22\frac{1}{3}$ 1931.
 D 2. Bodil Holten Bartsch, f. $17\frac{1}{7}$ 1933.
 D 3. Peter Holten Bartsch, f. $23\frac{1}{6}$ 1937.
- C 5. Anna Munch Koefoed, f. $19\frac{1}{5}$ 1899, d. $4\frac{1}{3}$ 1900.
- C 6. Bjørn Munch Koefoed, f. $21\frac{1}{7}$ 1900, Skuespiller
 i New York.
- C 7. Gudrun Munch Koefoed, f. $23\frac{1}{7}$ 1901, d. $14\frac{1}{3}$ 1902.
- C 8. Bodil Munch Koefoed, f. $13\frac{1}{10}$ 1902.
- C 9. Anna Gudrun Munch Koefoed, f. $11\frac{1}{3}$ 1904. * $12\frac{1}{6}$
 1927 Knud Johannes Malherbes Jensen (Søn
 af Georg Peter J., Prokurist, Møllebakken pr.
 Espergærde, og Elvira Mortensen), f. $3\frac{1}{11}$ 1902,
 til Styelsgaard pr. Slagelse indtil 1936, der-
 efter Bestyrer af Rosenborggaard pr. Gørlose.
 Børn: D 1—D 4.
 D 1. Ellen Malherbes Jensen, f. $11\frac{1}{5}$ 1928.
 D 2. Grete Malherbes Jensen, f. $20\frac{1}{7}$ 1931.
 D 3. Erik Malherbes Jensen, f. $22\frac{1}{5}$ 1933.
 D 4. Birger Malherbes Jensen, f. $3\frac{1}{2}$ 1935.

- C 10. Karen Munch Koefoed, f. $\frac{30}{100}$ 1907, Tandlæge.
 * $\frac{30}{11}$ 1935 Knud Andersen (Søn af Overingeniør Emil William A., Aarhus Oliefabrik, og Else Leth), f. $\frac{9}{4}$ 1910, Forstkandidat. Børn: D 1—D 2.
 D 1. Birgitte Munch Andersen, f. $\frac{13}{8}$ 1937.
 D 2. Kirsten Munch Andersen, f. $\frac{10}{3}$ 1940.
- C 11. Ellen Grete Munch Koefoed, f. $\frac{26}{7}$ 1913. * $\frac{15}{11}$ 1937 Knud Johannes Nielsen (Søn af Proprietær Hans N., Rosenbjerg, Lolland, og Caroline Marie Charlotte Hansen), f. $\frac{22}{2}$ 1910, til Maglebøge, Lolland. Barn: D 1.
 D 1. Jette Koefoed Nielsen, f. $\frac{24}{8}$ 1938.
- C 12. Manna Sophie Munch Koefoed, f. $\frac{17}{6}$ 1917, Tandlæge.
- B 6. Niels Christian Koefoed, f. $\frac{25}{4}$ 1869, Landbrugskandidat, Kaptajn, Proprietær til Store Almegaard i Knudsker til 1935, flyttede derefter til Villa »Rydhave« pr. Rønne; var Formand for Knudsker Sogneraad 1909—1921 og Formand for Bornholms landøkonomiske Forening 1924—1932. (R*). * $\frac{3}{7}$ 1901 Emma Marie Cathrine Andersen (Datter af Niels A., Etatsraad, Folketingsmand, (R*), (D. M.), (S. V. 3), til Søholm, Hellerup, og Thora Amalie Husen), f. $\frac{17}{9}$ 1878. Barn: C 1.
- C 1. Niels Andersen Koefoed, f. $\frac{2}{5}$ 1902, til 50. Sg. Kantedamsgaard i Vestermarie indtil 1935, derefter Forpagter af Store Almegaard, Knudsker, Ejer fra $\frac{1}{1}$ 1940. * $\frac{12}{2}$ 1929 Ady Margrethe Stender (Datter af Købmand Carl Frimodt S., Rønne, og Johanne Rasmine Olsen), f. $\frac{15}{8}$ 1909. Børn: D 1—D 2.
 D 1. Hanne Stender Koefoed, f. $\frac{1}{6}$ 1930.
 D 2. Jens Christian Stender Koefoed, f. $\frac{15}{5}$ 1935.
- C 2. Kirsten Inge Olga Koefoed, f. $\frac{18}{7}$ 1912 (Adoptivdatter). * $\frac{3}{1}$ 1934 Knud Heine Seehusen (Søn af Domkantor Viggo S., Viborg, og Agnes Kirstine Olivia Rasmussen), f. $\frac{22}{6}$ 1907, Kaptajnløjtnant. Børn: D 1—D 2.

- D 1. Birthe Seehusen, f. $25\frac{1}{11}$ 1934
 D 2. Vibeke Seehusen, f. $26\frac{1}{10}$ 1936.
- B 7. Petra Elisabeth Koefoed, f. $19\frac{1}{1}$ 1872. * $14\frac{1}{5}$ 1894 Peder Andreas Larsen (A 5, B 11, se S. 32), f. $1\frac{1}{4}$ 1869. 6 Børn, se S. 32.
- B 8. Margrethe Dorthea Koefoed, f. $26\frac{1}{11}$ 1873. * $7\frac{1}{6}$ 1897 Jørgen Martin Nielsen (Søn af Niels Christian Madsen, Gaard- og Fabriksejer til Skærbæk i Ølgod, Ribe Amt, og Else Marie Olufsen), f. $31\frac{1}{10}$ 1862, d. $14\frac{1}{6}$ 1921, Lærer ved Kommuneskolen i Holstebro. Børn: C 1—C 6.
- C 1. Astrid Petrea Koefoed-Nielsen, f. $26\frac{1}{7}$ 1898. * $10\frac{1}{10}$ 1925 Harald Peder Buhl Skydsgaard (Søn af Jørgen Christian Pedersen S., Sognepræst i Vindinge pr. Landrup, og Anna Margrethe Buhl), f. $3\frac{1}{6}$ 1900, Dyrslæge i Græsted. Børn: D 1—D 4.
 D 1. Jørgen Martin Skydsgaard, f. $28\frac{1}{12}$ 1928.
 D 2. Arne Skydsgaard, f. $2\frac{1}{8}$ 1931, d. $25\frac{1}{4}$ 1932.
 D 3. Sven Skydsgaard, f. $10\frac{1}{4}$ 1934.
 D 4. Peter Skydsgaard, f. $18\frac{1}{2}$ 1939.
- C 2. Rudolf Koefoed-Nielsen, f. $22\frac{1}{7}$ 1899, Tekstil-Ingeniør, cand. polyt., Forstander for den danske Væveskole, Teknologisk Institut, København. * $27\frac{1}{12}$ 1931 Anne Margrethe Pedersen (Datter af Bagermester Martin P., Holstebro, og Else Marie Asmussen), f. $30\frac{1}{11}$ 1906. Børn: D 1—D 4.
 D 1. Stig Koefoed-Nielsen, f. $29\frac{1}{11}$ 1932.
 D 2. Asger Koefoed-Nielsen, f. $8\frac{1}{9}$ 1934.
 D 3. Inge Koefoed-Nielsen, f. $17\frac{1}{2}$ 1936.
 D 4. Gerd Koefoed-Nielsen, f. $21\frac{1}{3}$ 1937.
- C 3. Johan Conrad Koefoed-Nielsen, f. $11\frac{1}{6}$ 1901, cand. pharm., Farmaceut, København. * $24\frac{1}{9}$ 1933 Astrid Kirsten Voss (Datter af Murermester Adolph Frederik V., København, og Bertha Pedersen), f. $25\frac{1}{4}$ 1908. Barn: D 1.
 D 1. Birthe Koefoed-Nielsen, f. $20\frac{1}{11}$ 1936.
- C 4. Gunhild Marie Caroline Koefoed-Nielsen, f. $12\frac{1}{10}$ 1903. * $10\frac{1}{9}$ 1935 Ejner Henry Hansen (Søn af

Gartner Niels H., København, og Inger Marie Jensen Krogh), f. $2\frac{1}{1}$ 1905, Fuldmægtig i Østifternes Kreditforening, København. Barn: D 1. D 1: Inger Margrethe Hansen, f. $5\frac{1}{11}$ 1939, d. $2\frac{1}{12}$ s. A.

C 5. Arne Weis Koefoed-Nielsen, f. $16\frac{7}{7}$ 1909, Repræsentant. * $5\frac{5}{5}$ 1939 Anna Cecilie Grønbech (Datter af Bagermester Hilbert G., Gentofte, og Emma Pedersen), f. $30\frac{11}{11}$ 1917.

C 6. Erik Koefoed-Nielsen, f. $2\frac{4}{2}$ 1913, Landmand, Forvalter.

B 9. Adolph Andreas Koefoed, f. $6\frac{1}{12}$ 1875, til 9. Vg. Bækkegaard i Poulsker indtil 1936, nu boende paa Solvang i Poulsker. * $22\frac{5}{5}$ 1901 Petra Cathrine Sophie Jensen (Datter af Olaus Philip J. til 9. Vg. Bækkegaard i Poulsker og Hansine Anine Christine Sommer, Bp. 44), f. $4\frac{3}{3}$ 1876. Børn: C 1—C 2.

C 1. Gunhild Sophie Koefoed, f. $13\frac{8}{8}$ 1902. * $16\frac{6}{6}$ 1927 Ole Alfred Koefoed (A 8, B 1, C 5, se S. 43), f. $14\frac{2}{2}$ 1895. 3 Børn, se S. 43.

C 2. Conrad Philip Koefoed, f. $25\frac{6}{6}$ 1905, til 9. Vg. Bækkegaard i Poulsker. * $20\frac{11}{11}$ 1936 Grete Nielsen (Datter af Købmand Anton N. og Frida Jensen), f. $23\frac{11}{11}$ 1906. Barn: D 1. D 1. Poul Erik Koefoed, f. $28\frac{9}{9}$ 1938.

B 10. Marie Koefoed, f. $7\frac{4}{4}$ 1878. * $15\frac{5}{5}$ 1912 Anders Carl Langberg (Søn af Pakhusforvalter Martin Peter L., Silkeborg, og Ane Andersdatter), f. $1\frac{2}{2}$ 1874, Stationsforstander i Rønne. Børn: C 1—C 3.

C 1. Anna Lise Koefoed Langberg, f. $30\frac{6}{6}$ 1914, Tandlæge.

C 2. Bodil Dorthea Koefoed Langberg, f. $30\frac{4}{4}$ 1916, exam. pharm.

C 3. Gunhild Margrethe Koefoed Langberg, f. $20\frac{4}{4}$ 1921, d. $11\frac{1}{11}$ 1922.

B 11. Peder Koefoed, f. $7\frac{4}{4}$ 1878, Bestyrer af Andelsmejeriet »Bøsthøj« i Aaker. * $20\frac{5}{5}$ 1904 Sophie Marie Koefoed (A 5, B 5, C 4, se S. 30), f. $20\frac{3}{3}$ 1883. Børn: C 1—C 4.

- C 1. Adolf Kristian Koefoed, f. $26\frac{1}{7}$ 1905, d. $26\frac{1}{11}$ 1930, Maskiningeniør.
- C 2. Børge Vilhelm Koefoed, f. $22\frac{1}{2}$ 1909, Mejerist. * $26\frac{1}{5}$ 1938 Karla Margrethe Clausen (Datter af Vognmand Johan C., Rønne, og Kristine Mogensen), f. $27\frac{1}{12}$ 1913.
- C 3. Erik Rudolph Koefoed, f. $13\frac{1}{4}$ 1910, til Grynegaard i Ibsker. * $20\frac{1}{8}$ 1938 Sigrud Sonne Ibsen (Datter af Gaardejer Johannes I. til 11. Sg. Grynegaard i Ibsker og Ingeborg Sonne), f. $15\frac{1}{11}$ 1911.
- C 4. Vagn Olaf Koefoed, f. $20\frac{1}{4}$ 1914, stud. polyt.
- B 12. Ole Edvard Koefoed, f. $29\frac{1}{6}$ 1880, Viceinspektør ved Kommuneskolen i Rønne. * $4\frac{1}{6}$ 1908 Camilla Mogensen (Datter af Carl Georg M., Malermester i Rønne, og Johanne Caroline Emilie Exsteen), f. $30\frac{1}{12}$ 1883, d. $9\frac{1}{4}$ 1934. Børn: C 1—C 4. ** $28\frac{1}{7}$ 1936 Emilie Bruun (Datter af Gaardejer Christen B., Langeland, og Margrethe Larsen), f. $26\frac{1}{5}$ 1886, d. $6\frac{1}{2}$ 1938, Kommune­lærerinde i Rønne.
- C 1. Inga Johanne Koefoed, f. $23\frac{1}{4}$ 1909. * $31\frac{1}{10}$ 1931 Carl Johan Grønbech (Søn af Gaardejer Ole Peter G. til 15. Sg. Smedegaard i Rø og Marie Henriette Andersen), f. $15\frac{1}{9}$ 1907, til 15. Sg. Smedegaard i Rø. Børn: D 1—D 3.
D 1. Ole Koefoed Grønbech, f. $18\frac{1}{11}$ 1932.
D 2. Thorkild Koefoed Grønbech, f. $12\frac{1}{10}$ 1934.
D 3. Lene Camilla Grønbech, f. $19\frac{1}{2}$ 1939.
- C 2. Mogens Exsteen Koefoed, f. $14\frac{1}{3}$ 1912, Seminarist.
- C 3. Karen Margrethe Koefoed, f. $19\frac{1}{10}$ 1915. * $25\frac{1}{9}$ 1936 Svend Oluf Jensen (Søn af Gaardejer Oluf Peter J., Tornegaard i Nylars, og Helga Eleonora Charlotte Brandt Kofoed), f. $22\frac{1}{7}$ 1908, Avlsbruger, Birkely pr. Rønne.
- C 4. Kirsten Elisabeth Koefoed, f. $10\frac{1}{1}$ 1927.
- B 13. Alfred Albert Koefoed, f. $25\frac{1}{8}$ 1884, Landbrugskandidat, Direktionssekretær i Østifternes Kreditforening. * $19\frac{1}{10}$ 1911 Johanne Fischer (Datter af Ulrik Frederik Bremer F., Apoteker i Rønne, og Meta Marie Christine Rehling), f. $10\frac{1}{3}$ 1886. Børn: C 1—C 2.

- C 1. Mette Lise Rehling Koefoed, f. $\frac{7}{12}$ 1913, Arkitekt. * $\frac{6}{5}$ 1938 Eric Christian Steen (Søn af Arkitekt Hans Christian Georg S., København, og Ellen Margrethe Brynhild Hansen), f. $\frac{23}{2}$ 1913, Arkitekt, København.
- C 2. Signe Gunhild Rehling Koefoed, f. $\frac{10}{11}$ 1915, Afgang fra Kgl. dansk Musikkonservatorium.

A 12. CHRISTIAN ALBERT KOEFOED, f. $\frac{3}{4}$ 1840, d. $\frac{7}{10}$ 1900. * $\frac{27}{11}$ 1863 Johanne Dorothea Munch, f. $\frac{29}{8}$ 1837, d. $\frac{2}{12}$ 1912. Børn: B 1—B 7.

De boede paa hans Fædrenegaard, 34. Sg. Lauegaard i Aaker, indtil 1899, da de flyttede til Rønne, hvor de begge døde. Han var i nogle Aar Medlem af Sogneraadet. Han var Kaptajn i Bornholms Væbning, Chef for 4. Kompagni Fodfolk. (R*).



Hustruen var Datter af Marcus Jespersen Munch, (f. $\frac{7}{3}$ 1807, d. $\frac{29}{1}$ 1872), Konsul i Nexø, og Johanne Kirstine Sonne (f. $\frac{17}{1}$ 1815, d. $\frac{25}{6}$ 1886).

- B 1. Manna Kirstine Koefoed, f. $\frac{11}{9}$ 1864, d. $\frac{24}{5}$ 1917. * $\frac{19}{10}$ 1887 Hans Peter Koefoed (A 11, B 3, se S. 58), f. $\frac{25}{7}$ 1862. 9 Børn, se S. 58—59.
- B 2. Marcus Koefoed, f. $\frac{26}{7}$ 1866, d. $\frac{28}{2}$ 1936, Stationsforstander i Fredensborg indtil $\frac{1}{4}$ 1933. (R*).
- B 3. Hans Christian Koefoed, f. $\frac{3}{6}$ 1869, Kaptajn (Chef for Bornh. Væbnings Feltbatteri), til 34. Sg. Lauegaard i Aaker. (R*). * $\frac{12}{9}$ 1899 Margrethe Cecilie Munch-Petersen (Datter af Jacob Julius Petersen, Dr. med., Professor ved Københ. Universitet, og Oliva Christine Rasmine Munch), f. $\frac{23}{3}$ 1870. Børn: C 1—C 3.

- C 1. Christian Albert Koefoed, f. $15\frac{1}{9}$ 1900, Landmand. * $13\frac{1}{1}$ 1940 Lis Ferdinandsen (Datter af Handelsgartner Georg F., Skovshoved, og Trine Petersen), f. $30\frac{3}{3}$ 1900.
- C 2. Julius Børge Saxdorf Koefoed, f. $18\frac{1}{10}$ 1901, d. $\frac{6}{2}$ 1902.
- C 3. Inge Oliva Saxdorf Koefoed, f. $\frac{9}{6}$ 1905.
- B 4. Johan Herman Koefoed, f. $13\frac{1}{4}$ 1871, Løjtnant, Bogholder i Cape Town, Sydafrika, indtil 1907, til Smedegaard i Nyker indtil 1928, da han flyttede til Rønne. * $27\frac{1}{11}$ 1897 Margrethe Kathrine Sofie Ipsen (Datter af Lars Jensen I., Kancelliraad, Inspektør ved Alderstrøst, (D. M.), (R*), og Laura Hansine Holst), f. $14\frac{1}{4}$ 1871.
- B 5. Carl Koefoed, f. $\frac{1}{12}$ 1873, Maskinmester ved Statsbanernes Færger, bor nu i København. * $\frac{2}{12}$ 1905 Amanda Simonsen (Datter af Møllejejer Christian S., Lyngerup pr. Frederikssund, og Sophie Larsen), f. $30\frac{9}{9}$ 1875. Børn: C 1—C 2.
- C 1. Sophie Dorothea Munch Koefoed, f. $\frac{5}{10}$ 1906, Korrespondent. * $15\frac{5}{5}$ 1937 Knud Grønbech (Søn af Repræsentant Siegfred Mector G., Fredericia, og Thora Müller Jensen), f. $\frac{8}{12}$ 1906, Vejer i Københavns Flækkehal.
- C 2. Wilmer Edvard Sonne Koefoed, f. $26\frac{5}{5}$ 1910, Bogholder i Maskinfirma i København.
- B 6. Thorvald Andreas Koefoed, f. $23\frac{1}{10}$ 1876, d. $11\frac{1}{5}$ 1877.
- B 7. Herman Andreas Koefoed, f. $30\frac{7}{7}$ 1882, Maskinmester ved Københavns Kommunes Belysningsvæsen. Deltog i Mylius Erichsens Grønlandsekspedition 1906—1908. (F. M.). * $15\frac{1}{11}$ 1912 Hedevig Gudrun Simonson (Søster til Broderen Carls Hustru), f. $17\frac{8}{8}$ 1889. Børn: C 1—C 3.
- C 1. Hans Christian Koefoed, f. $19\frac{8}{8}$ 1913, Sekretær i Kulfirma i København.
- C 2. Niels Albert Koefoed, f. $11\frac{1}{11}$ 1918, Ekspedient i Radiofirma i København.
- C 3. Gunhild Sophie Dorothea Koefoed, f. $24\frac{4}{4}$ 1921, Korrespondent.

Antal-Tabeller til tredje Afdeling

over Familiemedlemmer, der var i Live ved Afslutningsdatoerne.

15. November 1904.

	1ste Slægtled		2det Slægtled		3die Slægtled		4de Slægtl.	Sum
	Børn	Svigerbørn	Børn	Svigerbørn	Børn	Svigerbørn	Børn	
A 1	"	1	2	1	6	"	"	10
A 2	"	1	3	3	15	"	"	22
A 3	"	1	6	6	31	5÷2	9	58÷2
A 5	"	"	3	3÷1	16	3÷1	"	25÷2
A 6	"	"	"	1	6	1	1	9
A 7	"	"	6	5÷1	21	"	"	32÷1
A 8	1	"	4	2	10	"	"	17
A 9	"	"	6	5	18	"	"	29
A 10	1	1	6	5	24	"	"	37
A 11	1	1	12	8÷4	32÷12	"	"	54÷16
A 12	"	1	6	3÷1	9÷8	"	"	19÷9
Sum	3	6	54	35	168	6	10	282

1. Maj 1924.

	1ste Slægtled		2det Slægtled		3die Slægtled		4de Slægtled		5te Slægtl.	Sum
	Børn	Svigerbørn	Børn	Svigerbørn	Børn	Svigerbørn	Børn	Svigerbørn	Børn	
A 1	"	"	2	1	7	1÷1	2÷2	"	"	13÷3
A 2	"	"	2	3	17	9÷3	19÷4	"	"	50÷7
A 3	"	"	4	3	29	20÷4	52÷4	1	1	110÷8
A 5	"	"	3	3÷1	18	11÷4	24÷9	"	"	59÷14
A 6	"	"	"	1	6	4	9	"	"	20
A 7	"	"	5	5÷1	24	9÷3	17÷2	"	"	60÷6
A 8	"	"	2	2	13	2÷2	9÷4	"	"	28÷6
A 9	"	"	6	4	23	11÷2	19÷1	"	"	63÷3
A 10	1	"	6	6	30	12÷3	34÷3	"	"	89÷6
A 11	1	1	12	9÷3	48÷13	11÷9	22÷16	"	"	104÷41
A 12	"	"	5	5÷1	14÷7	3÷3	3÷3	"	"	30÷14
Sum	2	1	47	36	209	59	162	1	1	518

1. April 1940.

	1ste Slægtled		2det Slægtled		3die Slægtled		4de Slægtled		5te Slægtl.	Sum
	Børn	Svigerbørn	Børn	Svigerbørn	Børn	Svigerbørn	Børn	Svigerbørn	Børn	
A 1	"	"	2	1	6	5 ÷ 2	6	"	"	20 ÷ 2
A 2	"	"	1	2	17	10 ÷ 3	30	"	"	60 ÷ 3
A 3	"	"	"	1	26	18 ÷ 4	63	22	30	160 ÷ 4
A 5	"	"	1	1 ÷ 1	14	18 ÷ 5	33	4	6	77 ÷ 6
A 6	"	"	"	"	6	2	10	5	3	26
A 7	"	"	2	3 ÷ 1	24	20 ÷ 4	47	"	"	96 ÷ 5
A 8	"	"	"	2	13	8 ÷ 4	16	"	"	39 ÷ 4
A 9	"	"	5	2	21	14 ÷ 2	23	2	3	70 ÷ 2
A 10	"	"	5	5	28	26 ÷ 4	92	2	1	159 ÷ 4
A 11	"	"	11	8 ÷ 2	36	25 ÷ 4	47	"	"	127 ÷ 6
A 12	"	"	4	4	7	2	"	"	"	17
Sum	"	"	31	25	198	116	367	35	43	815

FAMILIEFESTERNE

Paa Grundlag af Oplysninger fra de ældste nulevende Familienmedlemmer af Laegaardsfamilien — særlig P. Lund Koefoed — kan der om de aarlige Familiesammenkomsters Oprindelse og Forløb gennem Tiden meddeles følgende:

Medens Stamforældrene boede paa Laegaard — til Efteraaret 1863 — var det Skik at samle alle Børnene i Hjemmet ved et Sommergilde; senere bestemte man at mødes efter Tur hos hver af de 11 Søkende og begyndte antagelig hos den ældste — vistnok 1865. Dagen fastsattes til første Søndag i Juli. I 1866 er Sammenkomsten muligt slaaet sammen med Forældrenes Guldbryllup ($2\frac{1}{2}$). Som et Led i Guldbryllupsfesten skal der have været Altergang i Kirken den Dag for hele Familien, og der blev sunget en Sang fra Børnene. Disse forærede iøvrigt Forældrene en Enspænder-Fjedervogn, hvad der vistnok svarer til noget i Retning af en Luksusbil i vore Dage.

Siden fortsattes Familiefesterne regelmæssigt i Hjemmene til 1881, da der sluttedes hos H. C. Koefoed, Aakirkeby.

Programmet for Festsdagen var vist nogenlunde ens alle de Aar,

man samledes i Hjemmene, ogsaa med Hensyn til Traktementet: Man mødte til Middag Kl. 12, fik Steg og Rødgrød, senere Kaffe og til Aften Smørrebrød, hvorefter der kortes hjem ved Solnedgang. Dagen gik med Samtale, Besigtigelse af Bedriften — Konerne inde, Mændene ude —, medens Børnene legede, gyngede, spillede Kegler og andet mere. Kortspil har næppe fundet Sted, og der blev heller ikke danset noget videre.

Fra 1868 kan nævnes en Familiefest paa Ll. Munkegaard, hvorfra der blev foretaget en Køretur til Stranden forbi Lauegaard — dog kun med 3—4 Vogne; men H. C. Koefoed havde ogsaa paa sin nye, store Fjedervogn (beregnet til Fragtkørsel) ialt 22 Personer med »smaat og stort«. Ved Sommergildet paa St. Bakkegaard i 1871 underholdtes Ungdommen bl. a. med et Massefiskeri af Karusser i Gaardens store Dam, hvorigennem der blev trukket Vod under jublende Interesse hos Deltagerne.

Familiemedlemmernes efterhaanden stærkt øgede Antal stillede imidlertid større og større Krav til Værtsfolkene saavel med Hensyn til Plads som til Traktement; ved Familiefesten i 1881 maatte der saaledes for at skaffe Plads lægges over 200 Kvadrat-Alen (ca. 80 m²) Bræddegulv i Laden.

Siden 1881 har derfor Familiefesterne været henlagt til Almindingen — i Begyndelsen den første Søndag, senere som nu den tredje Torsdag i Juli.

I mange Aar var det Tradition, at Stamforældrenes Mindestotte paa Aakirkeby Kirkegaard til Familiefestdagen blev smykket med en Guirlande af Egeløv, og de fleste af Familien, der kom forbi Kirkegaarden paa Vej til Almindingen, stoppede op og dvælede en Stund ved Graven.

Indtil omkring Aarhundredskiftet vedligeholdt man Traditionen og samledes ved Middagstid, og hver havde Mad med til sig og sine. Det var Sædvane at have varm Middagsmad med, og Kaffen bag-efter lavede man ogsaa selv, idet der i Pavillonon paa Christianshøj købtes kogende Vand til de medbragte Bønner. Efter Middagen plejede man, dog særlig Ungdommen, at gaa Ture til Skovens skønne Steder, saasom Kongemindet, Lilleborg, Pykkekullekær osv.

O. E. Sonne, Nexø, som i 1878 samlede og udgav 1. Udgave af denne Stamtavle, var til sin Død 1910 den selvskrevne Leder af Familiefesterne. Værdig og faderlig gik han — f. Eks. naar der spistes — fra Bord til Bord, hilste paa alle og ønskede til Lykke med en mulig Forøgelse af »Kvistene« paa »Grenen«, hvilket i saa Fald selvfølgelig ogsaa blev opnoteret. Man skiltes heller ikke om Aftenen, før Sonne under dyb Stillehed havde holdt en stemningsfyldt Andagt, og der var sunget »Fred hviler over Land og By«.

I de senere Aartier — i Bilens Tidsalder — er det blevet Skik først at samles ved 2—3-Tiden om Eftermiddagen, og der begyndes som Regel med en Kop Kaffe »familievis«, derefter afholdes et samlet Møde, ofte paa Engen ved Aaremyre, hvor Familie-Nyt fra det forløbne Aar bliver læst op, og der er forskellig Underholdning.

Senere leger Børnene og Ungdommen, og der faas ogsaa ofte en Svingom. — Familiefesterne slutter fremdeles med »Fred hviler over Land og By«.

For de ældre af Familien staar deres Barndoms og Ungdoms Familiefester i Almindingen omgivet af en Glans, som vel næppe Nutidens Børn og unge forstaar. Man var jo ikke forvænt med Udflugter og Fester dengang — før Cyklernes og Bilernes Tid. Men med store og smaa samles der dog stadig ved Familiefesterne op til 2—300 Medlemmer af Familien, og denne smukke, gamle Tradition at samles én Gang aarligt vil forhaabentlig vedvare gennem Tiderne; den er et Udtryk for Samhørighed og Slægtsfølelse.

Gamle Breve —

Nedenfor gengives Ordlyden af tre Breve fra Stamfaderen til hans unge Hustru — tilligemed en Faksimile af en Side i et af Brevene.

Naar disse Breve stadig eksisterer, skyldes det pietetsfuld Omtanke af denne Stamtavles Skaber, O. E. Sonne (* A 3), der testamenterede dem til Peter Lund Koefoed (A 7, B 2) med en Skrivelse af følgende Indhold:

De heri liggende Breve ere skrevne af min Svigerfader Hans Madsen Kofoed, dengang han var i Nestved 1818 for at lære saa meget, at han derfra kunde gaa over til Bornholms Milice som Lærer og Exerceermester ved Dragonerne. Hans unge Hustru, med sit lille Barn, Absalon Hansen Kofoed, var dengang i Huset hos hans Forældre paa Lauegaarden i Aaker og havde det nok ikke godt.

Brevene bleve, efter begge Stammeforældrenes Død, fundne i et hemmeligt Rum i et Chatol, som Mortensen paa Tornegaard i Poulsker havde kjøbt, og hvori altsaa Bedstemoder havde gjemt dem. Mortensen forærede mig dem og jeg anseer dem at være et kostbart Minde om Bedsteforældrenes første Ægteskabsaar. Efter min Død skal Landstingsmand Peter Lund Kofoed have dem, idet ogsaa han har særlig Interesse i at bevare disse gamle Minder om Lauegaardsfamiliens Stamforældre.

Nexø, den 9. September 1907.

O. E. Sonne.

Bag Datidens lidt svulstige Stil ser man tydeligt Stamfaderens Væsen, den retskafne og omsorgsfulde, men faste Karakter, det typiske bornholmske fribaarne Bondesind. Et Glimt af hans prak-

naften fela forvinda mig, at jeg ved den forandring haad i det
Sjids og Lovmaade, dog blev forfærdt mig faarvel, jeg vilde trofte
det fremdeles maatte endevort faalenge jeg skal vere fad.

Jeg kunde vel vilde trofte dig end at blive mere ifland til
det bringer dig en enghengig Marklooyans med jennelomstas,
men jeg blev ude vidt at dette i sin uoverensid. forfatning
kun vel give lidt trost.

Men hvor jeg altsaa ud fare fremt faalenge jeg kunde frem
at fortelle dig, og du indfod ude at ved os alle fandt jeg lang givne,
men endevort end, men ugar. Sigt vilde mig en givne, men
skal jeg først foga ud faardig til at glennet Anvendt Kung
iii

Jeg maan altsaa anbefale dig Gud, Gudsfolk og Alverden;
og tænkt yaa, og endevort. Nidvordet er vellydig mand
som os den forfærdt maatte og forst trost. Jaa endevort
sig mig, men fremdeles i fælle, vil trofte dig god guldred
og Lykke i alt, til Gud med en jord igan, i de jeg
vilde givne tilfoga, og gladlig Tind og Nyaner,
men gudbeden vil. Gudsord vil end for os i alle
blid flod.

Gite alle gode Anvendt. Sine foralden og forfærdt, og gite de
forfærdt maatte. Loo ved, men for mig. allend
Kontor af 3. Decbr. 1818. Maron Sivretene

M. K. Rosford

Gite. Kontor af 3. Decbr. tilignend end endevort
for mig med kongen.

Naar du er forfærdt, ja endevort. Sine, men endevort
vil blev lere lid.

tiske Fremskridtssans faar vi i Bemærkningen om Kløverfrøet; dette var ret sjældent paa Bornholm i de Tider.

Disse gamle Breve har stadig noget at fortælle, noget om Livs-værdier, der bestaar gennem Tidernes Skiften.

Brev Nr. 1.

Min elskede Kone!

Ieg maae nu endelig skride til at opfylde den tunge Pligt at lade Dig vide, at ieg neppe vil kunde komme Hiem førend til For-aaret. Det falder mig rigtignok meget tungt at bringe Dig saa ubehagelig en Tidende, men hvad er derved at gjøre, intet var mig kiarere end at kunde gaae Dig tilhaande med Trøst og Hiælp i de det muelig behøvende Omstændigheder, men Gud og Skiebnen haver mig saaledes beffjærnet, at denne strænge Pligt for Tiden kun maadelig vil kunde opfyldes.

Ieg har tilskrevet Dig to smaae Breve for ikke Længe siden, hvori jeg meldte Dig min Examen ved Skolen, som gik meget got af; men ifølge Generalens Forslag til Kongen er kommet en aller-højest Resolution af 25. November, som siger, at ieg indtil videre skal forblive ved Skolen, for at Lære at undervise af alt det, ieg selv haver Lært. Den gamle General mener det got med mig, end-skiønt dette ikke var mit Ønske. Det er ellers en meget Tienstivrig Mand, og Officererne ere saa Bange for ham, at det ryster i Deres Boxer naar han kommer; ieg frygter ham slet ikke, men ærer ham giør ieg, da det er upaatvivlelig en retskaffen Mand, og mod mig meget artig. —

Min kiere Kone! Vær fuldkommen forsikret at ieg i enhver Henseende kan tænke mig ind i Din Forfatning, ieg kiender saa meget til Verden og Mennesker, at ieg langtfra næsten kan over-skue alle Dine ubehageligheder; dele Sorgen med Dig kan ieg vel, men forrebygge eller lætte den, o! dertil er Midlet mig næsten aldeles Berøvet; det eneste ieg kan i nærværende Tid gjøre det er at bede for Dig og Dit Velgaaende, nu da siden det er det eneste ieg kan gjøre, saa skal det heller ikke blive forsømt, maatte det blot have den forynskede Virkning; herved er rigtignok dette Papir ikke kundet blevet varet for at vædes med Taarer, drevne af et for Dig beklemmt Hiertes Banken, dog man kan tænke, føle, og bekymre sig saameget man vil, saa er og bliver det dog den eneste Trøst, den som den største af alle Iordens Lærere engang maatte trøste sig med: Det skal alt saa gaa til!

Gud og Mennesker veed, at vores Ægteskabs-Morgen endnu aldrig har været rigtig oplyst, en staaende Taage har endnu stedse hindret denne hellige Sol fuldkommelig at vederqvæge os med sine Velgiørende Straaler; men lad os trøste os med, at en Taaget og mørk Morgen ofte spaaer en klar Middag og behagelig Aften. — Du Velgiørende! Lad snart denne for os staaende Gromning fordeles, velsign os snart med en mildere Skiebne, dobbelt behagelig vil vi da

erkiende den skienkede Godhed; den der aldrig har haft Modgang ved ikke at skionne paa Medgang.

Jeg anbefaler Dig altsaa hermed den mueligste Taalmodighed og Standhaftighed, grundet paa den Sandhed, at intet i Verden er Hendelse, og at alt baade sorgeligt og gladeligt bliver os skikket i de bedste Hensigter; saa maae vel ogsaa denne Vinter glide. Lad den, Fruentimmeret saa egnende Blidhed og Taa]modighed, forenet med en passende Knibskhed, pryde Dit Aasyn; tænk, førend Du taler, og overvei enhver Ting førend Du gjør det, og for alting tal ikke meget mere end nødvendigt er. Jeg skal bede mine Forældre om at forsørge Dig paa bedste Maade, og saa vil ieg næst Guds Hjælp Haabe og trøste mig med at Du ikke skal lide formegen Nød, naar blot, som er det vigtigste, at vor Herre vilde forunde Dig nogenledes Sundhed og Helbred, thi med dette er man næsten aldrig ulykkelig. — Havde ikke visse Omstændigheder været i Veien, troer ieg rigtignok at Du skulle været hos mig her, ieg kunde got have forsørget Dig, og har ofte tænkt derpaa; men der skal gjerne være noget i Veien.

Den stakkels lille Absalon han vil vist ganske glemme mig; dog han forstaaer vel ikke saa meget at savne min Nærværelse.

Hvad min Forfatning her angaaer, maae ieg sige den er meget taalelig, i Henseende til Sundheden maae ieg næsten selv forundre mig, at ieg ved den Forandring baade i Arbejde og Levemaade, dog kan befinde mig saavel, ieg vilde ønske det fremdeles maatte vedvare saalænge ieg skal være her.

Ieg kunde vel ville trøste Dig med, at være istand til at bringe Dig en anstændig Markesgave ved Hiemkomsten, men ieg kan nok vide at dette i Din nærværende Forfatning kun vil give liden Trøst.

Nu troer ieg altsaa at have skrevet saameget som [ieg] kunde have at fortælle Dig, og Du indseer nok at det er alt hvad ieg kan gjøre, i nærværende Tid, men naar Gud vil, vi engang ere samlede, skal ieg snart søge at faae Dig til at glemme denne tunge Tid.

Ieg maae altsaa anbefale Dig Gud, Gotfolk og Skiebnen; og tænk paa, og anraab i Nøden den alting Bestyrende, som er den Retskafnes eneste og bedste Trøst; hvornæst ieg nu, men fremdeles i Stilhed, vil ønske Dig god Helbred og Lykke i alt, til Gud vil vi sees igjen. Ia ieg vilde gjerne tilføje: en gladelig Iuul og Nyaar, men Gudbedre det, Glæden vil vel for os ikke blive stor.

Hils alle gode Venner, Dine Forældre og Sødskende, og gid Du bestandig maatte leve vel, min for evig elskede Maren Kierstine.

Nestved, den 3die Decbr. 1818.

H. M. Koefoed.

Efsk. Dit Brev af 3die November tilligemed det medsendte har ieg modtaget.

Naar Du er bedrøvet, saa læs dette Brev, maaske det kan llette lidt.

(I Slutningen af Brevet, ved Ordene »Maren Kierstine«, er indtegnet en Forglemmigej!)

Brev Nr. 2.

Nestved paa Nytaarsdag 1819.

Min elskede Kone!

Da Ønsket, personlig at bringe Dig min Lykønskning til et glædeligt Nyeaar, er i Dag frugtesløs, eller uopfyldt, maae ieg dog nogenlunde tilfredsstille samme, ved at bringe Dig mit allerkiæreste Ønske til et bestandigt Velgaaende, her paa dette Papir.

Mit befindende er som sædvanlig ganske taaleligt; men det Du dernæst vistnok helst ønskede at vide, nemlig naar jeg kommer Hiem kan ieg endnu ikke fortælle; og om ieg end kunde blive færdig, vilde dog formodentlig Vinteren forhindre min Hjemreise.

Ieg begynder rigtignok meget at længes, dog er dette vistnok allene for Din Skyld, thi ellers kan ieg vel ikke klage over noget; men Din høyst billige Længsel staaer mig bestandig for Øyne, og med alt dette kan ieg ikke tilgrunde mig Din nærværende Forfatning, hvilken ieg dog maaskee sommetider forrestiller mig kiedsommeligere end den altid er.

Næsten hvær Nat er ieg saa lykkelig, baade at see og tale med Dig, men ach! den Fornøyelse er kun saa kort, da ieg stedse alt for snart bliver overtydet om at det kun er en usel Drøm; dog vilde ieg ønske det betydede noget, da ieg altid har seet dig i en beroeligende Tilstand; ogsaa vilde ieg, det maatte spaa paa en snarlig og behagelig Sammenkomst. I Øvrigt har ieg sagt Dig næsten alt hvad ieg kan sige, i et Brev af 3de December, som ieg vil haabe er fremkommet.

Nyheder har [jeg] ingene at fortælle, og ieg vilde næsten ønske at Du heller ikke havde nogen, da ieg stedse frygter for at erfare noget ubehageligt; dog hvad af Vigtighed skulde forfalde ønskede ieg om muelig Underretning om. Lieutenant Chr. Westes Dødsfald læste ieg i Aviserne omtrent 14 Dage efter.

Hils min Moder, at ieg har kjøbt 6 næsten ganske nye Spiseskeer for 10 Mk. Lod, eller 30 Rb. 5 Mk. Af samme Mand, som var forlegen for Penge, tiltuskede ieg mig endeel andet Sølvtoy for Spe ved Hiemkomsten skal nærmere erfare.

Denne Iuuletid har været mig næsten ganske søgn. Intet kunde glæde mig mere end om ieg engang om Maaneden kunde erfare Din Tilstand; men da dette formodentlig bliver umueligt, maae ieg nøyes med at haabe det bedste, stolende paa Din viiste Taalmodighed og Gotfolks Bistand. Altsaa ogsaa denne Gang maa det blive ved det Ønske at Du bestandig maae leve vel til vi samles.

Fra din ligesaa villige som pligtige troe Forbeder

H. M. Koefoed.

Hils fligtig Familie og andre Venner.

Brev Nr. 3.

Kiære Kone!

Nestved, 12te April 1819.

Din meget velkomne Skrivelse af 1ste dennes modtog ieg i Gaar, hvoraf ieg seer, at du lykkelig har overstaaet den forventede Kamp, hvilket gode Udfald glæder mig meget, som og at Du befinder Dig saavel, hvilket ieg ønskede maatte vedvare; dog skal Du ikke troe Foraarsvindene forvel, thi de ere lumske nok, og har i denne Vinter kun uddunstet saa lidet af deres Bøshed, at mueligt er noget endnu tilbage.

En Kongelig Parolbefaling for omtrent 14 Dage siden, siger at vi alle tre skal forblive Exerceertiden over, og derefter afgaae til de respektive Bornholmske Compagnier; dette Kongebud vil formodentlig ikke lettelig blive forandret, og altsaa er ieg i Kiøbenhavn, og færdig til Afreise omtrent den 15de Juni, om alting gaar vel til, som ieg dog haaber; bare denne kiedelige Skoletid havde Ende som vil vare omtrent en Maaned endnu; sidst i Maj marscherer vi til Kiøbenhavn, hvilket staaer paa i 3 Dage, og saa skal vi exercere og maneurere der i 10 a 12 Dage, hvilken Tid tænker ieg vil gaae lettere, da der altid bliver noget Ny.

Sidst ieg skrev Hiem, som var 30te f. m., havde ieg kiøbt noget Kloverfrøe, og vilde sendt med Mads Englund, men han sejlede fra det, og da ieg troede det ikke kunde betale sig, og maaske vilde blive forseendt at sende det over Kiøbenhavn, saa solgte ieg det igien, med Tab af 3 Mk. 12 Sk.

Ieg lever ellers ganske taalelig, og har meget god Helbred, ieg haver rigtignok meget at bestille, men jeg forstaaer at det er got, fordi de hellige Dage ere altid de længste.

Ieg mærker, at eftersom ieg samler de her behøvende Kundskaber, har ieg ogsaa efterhaanden samlet Mod, saaat ieg troer nu at ingen vilde troe at ieg skulde tage noget i Lommen, eller lade være ubesvaret, dog maae ieg sige at alle ere meget artige, saa ieg troer det nok skal faae et got Udfald.

Hvad din nedenskrevne Anmærkning angaaer, da skal Du kun have de bedste Tanker, hvortil ieg med en god Samvittighed kan forsikre Dig; og tvivler heller ikke paa en streng Giengieldelse; ieg seer nu, at man kan vænne sig til og fra alt, naar man blot vil indsee og betænke Sagen paa en fornoftig Maade; ia, i Tide giorte Fornufts slutninger frier for forsildig Fortrydelse, og gjør Banen let. Med en god Samvittighed kan man gaae de største Farer imøde, men uden den skielver man for den ringeste.

Ieg beder at hilse Forældre, Sødskende og alle andre gode Venner, og ønsker Dig at leve bestandig vel og skikke Dig i Tiderne, thi Verden er en Tomleklode og et uendeligt Forfængeligt!

Fra din evig trofaste

H. M. Koefoed.

Ieg mærker i Dit Brev et muntert Lune, hvilket glæder mig meget, og ønskede at Du kunde meddele mig lidt deraf; thi ieg vilde nok være munter, men det vil ikke godt komme.

REGISTER TIL TREDIE AFDELING

	Side
A 1 Absalon Koefoed-Grenen	11
A 2 Runegaards-Grenen	13
A 3 Nexø-Grenen	17
A 5 Lille Munkegaards-Grenen	28
A 6 Svaneke-Grenen	33
A 7 Aakirkeby-Grenen	36
A 8 Store Bakkegaards-Grenen	42
A 9 Poulsker-Grenen	44
A 10 Stangegaards-Grenen	49
A 11 Langemyregaards-Grenen	57
A 12 Lauegaards-Grenen	65

A

	Side		Side
Aggerbeck-Rasmussen,		Bergstein, Jens K. E. ..	A 3 ... 21
— Bente M.	A 6 ... 34	Brandt, Anne M. K.	A 7 ... 39
— Ernst I.	A 6 ... 34	— Anton J.	A 5 ... 30
Ahlers, Carl L. C.	A 6 ... 34	— Bodil A.	A 10 ... 55
— Jan H.	A 6 ... 34	— Edith S.	A 5 ... 30
Andersen, Anna C.	A 10 ... 55	— Erik	A 10 ... 55
— Birgitte M.	A 11 ... 61	— Hans Aa.	A 7 ... 38
— Carl E.	A 3 ... 27	— Harald S.	A 10 ... 55
— Emma M. C. ...	A 11 ... 61	— Inger S.	A 10 ... 55
— Ernst A.	A 11 ... 59	— Jens K.	A 7 ... 39
— Hans O. S.	A 3 ... 27	— Karen M.	A 10 ... 55
— Henry	A 7 ... 39	— Kirsten J. K. ..	A 7 ... 39
— Jørn K.	A 11 ... 59	— Knud K.	A 7 ... 39
— Kirsten D. K. ..	A 11 ... 59	Brill, Irmgard G.	A 6 ... 34
— Kirsten M.	A 11 ... 61	Brunhoj, Else M.	A 3 ... 22
— Knud	A 11 ... 61	— Inger	A 3 ... 22
— Knud E. K.	A 11 ... 59	— Karen V.	A 3 ... 22
— Lily	A 5 ... 33	— Peter K.	A 3 ... 22
— Thora A.	A 3 ... 19	Bruun, Emilie	A 11 ... 64
Arnoldus, Arne C. S. ..	A 7 ... 40	Byder, Helga M.	A 8 ... 44
— Peter A.	A 7 ... 40	Bøgeskov, Sigrid	A 10 ... 52

B

Bartsch, Bodil H.	A 11 ... 60
— Hanne H.	A 11 ... 60
— Ole H.	A 11 ... 60
— Peter H.	A 11 ... 60
Bendtsen, Jørga M.	A 9 ... 45

C

Carlsen, Ada S.	A 3 ... 24
Caspersen, Alma O. S. .	A 3 ... 27
— Andreas P.	A 3 ... 27
— Emma A. S.	A 3 ... 27
— Jens E. S.	A 3 ... 27

Caspersen, Signe E. S.	A 3	...	27	Hansen, Hans J.	A 10	...	52
— Svend Aa. S. ...	A 3	...	28	— Hazel C.	A 3	...	20
Christiansen, Adam ...	A 2	...	14	— Helga C.	A 5	...	32
— Hans C. K.	A 2	...	14	— Helvig E. S.	A 3	...	18
— Inger M.	A 2	...	14	— Henny E. K. ...	A 10	...	56
— Margrethe	A 2	...	14	— Ingeborg	A 10	...	54
— Ove K.	A 2	...	14	— Inger K. S.	A 3	...	18
Clausen, Karla M.	A 11	...	64	— Inger M.	A 11	...	63
— Marie	A 3	...	20	— Ingrid S.	A 3	...	20
				— Jane M. S.	A 3	...	19
D				— Janus	A 3	...	17
Dalsgaard, Tove	A 10	...	54	— Jochum	A 3	...	19
Due, Hedvig M.	A 10	...	55	— Jochum C. S. ...	A 3	...	17
				— Johanne K. S. ...	A 3	...	18
E				— Jokum	A 10	...	52
Eilertsen, Johanne	A 6	...	35	— Joseph M.	A 3	...	20
— Niels J.	A 6	...	35	— Juliane K.	A 9	...	45
Engel, Kristine M.	A 11	...	59	— Jørgine C.	A 7	...	40
— Martine M.	A 1	...	11	— Kjeld	A 10	...	52
Espersen, Anine K.	A 9	...	46	— Knud A. G.	A 9	...	48
				— Magda S.	A 3	...	21
F				— Manna S.	A 3	...	18
Fabricius, Gordia M. L.	A 3	...	22	— Maren K.	A 10	...	50
Faurhøj, Ruth	A 10	...	53	— Margaret I.	A 3	...	20
Faurschou, Claudine K.	A 3	...	24	— Mogens	A 10	...	52
Ferdinandsen, Lis	A 12	...	66	— Niels	A 10	...	52
Fischer, Johanne	A 11	...	64	— Olaf S.	A 3	...	21
Funk, Petra M.	A 3	...	27	— Ole	A 10	...	52
				— Sigrid K.	A 10	...	52
G				— Sofie M.	A 3	...	26
Grønbech, Anna C.	A 11	...	63	— Valborg K. D. .	A 2	...	15
— Carl J.	A 11	...	64	— Vera E.	A 5	...	31
— Knud	A 12	...	66	Hagemann, Hans	A 6	...	35
— Lene C.	A 11	...	64	— Lise	A 6	...	35
— Marie E. B.	A 7	...	41	— Ove	A 6	...	35
— Ole K.	A 11	...	64				
— Thorkild K.	A 11	...	64	Harild, Anton A.	A 3	...	26
				— Birthe S.	A 3	...	26
H				— Else M.	A 3	...	26
Hald, Charlotte	A 3	...	24	— Hans B.	A 3	...	26
— Dorthea M.	A 3	...	24	— Hans M.	A 3	...	26
— Elisabeth S.	A 3	...	24	— Hans W. S.	A 3	...	26
— Erling G.	A 3	...	24	— Inger C.	A 3	...	26
— Hans O. S.	A 3	...	24	— Jens A. S.	A 3	...	27
— Hansenius A. ...	A 3	...	24	— Knud E.	A 3	...	26
— Kirsten M.	A 3	...	24	— Knud S.	A 3	...	27
Hansen, Aage	A 10	...	52	— Lene K.	A 3	...	27
— Alma S.	A 3	...	21	— Nils B.	A 3	...	26
— Astrid J.	A 2	...	15	— Niels E. S.	A 3	...	26
— Bendt	A 10	...	52	— Ole S.	A 3	...	26
— Carl E.	A 3	...	20	— Poul E. S.	A 3	...	27
— Ejner H.	A 11	...	62	— Poul S.	A 3	...	27
— Ellen M.	A 3	...	20	— Signe C.	A 3	...	26
— Ellen S.	A 3	...	21	— Sven S.	A 3	...	27
— Elsebeth	A 10	...	52	Hein, Einer J.	A 3	...	26
— Emma O. S.	A 3	...	21	— Hans B. J.	A 3	...	26
— Esther M.	A 11	...	58	— Stig J.	A 3	...	26
— Esther S.	A 3	...	18	Hellerup, Carlo R. R. .	A 2	...	16
— Florence M.	A 3	...	20	Hermannsen, Bjørg K.	A 2	...	16
— Frank O.	A 3	...	20	— Einar P. T. M. .	A 2	...	16
				— Gunhild K.	A 2	...	16

Hermannsen, Hjørdis ..	A 2	...	16
— Poul R. K.	A 2	...	16
— Rigmor K.	A 2	...	16
— Vita K.	A 2	...	16
Herold, Carl C.	A 9	...	48
Holberg, Ane M.	A 3	...	25
Holm, Anna B.	A 10	...	56
— Hans A.	A 3	...	22
— Hansine J.	A 3	...	23
— Mathea O.	A 3	...	22
— Mathias W.	A 3	...	22

I

Ibsen, Sigrid S.	A 11	...	64
Ipsen, Aage	A 8	...	42
— Agnete	A 8	...	42
— Bodil K.	A 7	...	38
— Ellen M.	A 8	...	42
— Elna K.	A 7	...	38
— Elsebeth K.	A 7	...	38
— Erik	A 8	...	42
— Inger L. K.	A 7	...	38
— Johanne M.	A 9	...	46
— Karen M. K.	A 7	...	38
— Margrethe K. S.	A 12	...	66
— Martin P.	A 7	...	38
— Ragnhild	A 10	...	51
— Regine M.	A 2	...	13
— Svend	A 8	...	42
— Thorvald A.	A 8	...	42

J

Jacobsen, Aase S.	A 3	...	25
— Agnethe	A 3	...	21
— Alfred K. S.	A 3	...	25
— Else K.	A 5	...	29
— Estrid S.	A 3	...	25
— Henning S.	A 3	...	25
— Inger K.	A 5	...	29
— Jens C.	A 3	...	25
— Maja S.	A 3	...	25
— Niels E.	A 5	...	29
— Tove S.	A 3	...	25
Jarner, Helle V. G.	A 3	...	24
Jensen, Alida	A 9	...	47
— Anine M.	A 9	...	47
— Anna	A 8	...	44
— Anna E.	A 10	...	53
— Anna H.	A 5	...	32
— Anthon K.	A 2	...	16
— Arne	A 9	...	48
— Asger K.	A 5	...	30
— Axel K.	A 9	...	46
— Birger M.	A 11	...	60
— Conrad C.	A 9	...	47
— Dorthea	A 10	...	50
— Ejnar	A 9	...	48
— Ejnar K.	A 9	...	47
— Eli	A 9	...	47
— Ellen M.	A 11	...	60

Jensen, Erik M.	A 11	...	60
— Erna	A 5	...	30
— Gunhild	A 9	...	47
— Grete M.	A 11	...	60
— Gudrun M.	A 9	...	48
— Hans C.	A 9	...	47
— Hansine P. C. ..	A 8	...	42
— Harald A.	A 9	...	48
— Harald P.	A 9	...	47
— Hedvig M.	A 2	...	16
— Inger M.	A 2	...	16
— Johannes	A 3	...	21
— Johannes M.	A 9	...	47
— Judith	A 5	...	30
— Jørn M.	A 9	...	46
— Kaj F.	A 5	...	30
— Karen M.	A 9	...	45
— Karen M	A 9	...	47
— Knud J. M.	A 11	...	60
— Manna S.	A 9	...	48
— Michella	A 10	...	54
— Oliva H.	A 9	...	47
— Petra C. S.	A 11	...	63
— Petra M.	A 3	...	23
— Svend O.	A 11	...	64
— Thor	A 5	...	30
Jepsen, Maren C.	A 7	...	40
Jessen, Ellen H.	A 11	...	59
Johansen, Abdon P.	A 9	...	46
— Anna L.	A 9	...	46
— Judith	A 9	...	46
Juul, Bodil C.	A 1	...	11
Jørgensen, Aase A.	A 3	...	27
— Albert E. A.	A 3	...	27
— Edith J. M.	A 7	...	40
— Henrik A.	A 3	...	27
— Jørgen A.	A 3	...	27
— Kirsten A.	A 3	...	27
— Sanne M. E.	A 7	...	39
— Sven Aa. A.	A 3	...	27

K

Kjøller, Else M.	A 1	...	13
— Gunver M.	A 1	...	13
— Herman W.	A 1	...	13
— Margrethe D. ..	A 10	...	53
— Poul M.	A 1	...	13
Koefoed, Aase G.	A 11	...	58
— Absalon H.	A 1	...	11
— Adelborg G.	A 7	...	39
— Adolf K.	A 11	...	64
— Adolph A.	A 11	...	63
— Aksel E.	A 8	...	44
— Aksel T.	A 7	...	39
— Albert M.	A 7	...	40
— Alfred A.	A 11	...	64
— Alfred C.	A 8	...	42
— Alfred L.	A 7	...	41
— Anine M.	A 9	...	44
— Anna	A 5	...	29

Koefoed, Anna G. M. ..	A 11 ... 60	Koefoed, Gerda E.	A 5 ... 29
— Anna M.	A 7 ... 39	— Gerda J. S.	A 7 ... 37
— Anna S. L.	A 7 ... 38	— Gerthea C.	A 10 ... 49
— Anna V.	A 8 ... 43	— Gudrun E.	A 11 ... 60
— Anton C.	A 11 ... 58	— Gunhild	A 11 ... 58
— Arne C. L.	A 7 ... 38	— Gunhild L.	A 7 ... 38
— Arne N.	A 11 ... 58	— Gunhild S.	A 11 ... 63
— Arne S.	A 7 ... 37	— Gunhild S. D. ..	A 12 ... 66
— Asta R.	A 2 ... 15	— Gunnar A.	A 11 ... 58
— Bertha M.	A 2 ... 14	— Gunnar E.	A 2 ... 16
— Birgit	A 7 ... 39	— Gunnar L.	A 7 ... 39
— Bjørn M.	A 11 ... 60	— Gunnar M.	A 11 ... 60
— Bodil H.	A 8 ... 43	— Gunver	A 8 ... 44
— Bodil M.	A 11 ... 59	— Hanne	A 5 ... 32
— Bodil M.	A 11 ... 60	— Hanne S.	A 11 ... 61
— Børge	A 2 ... 15	— Hans A.	A 11 ... 58
— Børge M.	A 11 ... 58	— Hans A. S.	A 7 ... 36
— Børge V.	A 11 ... 64	— Hans C.	A 2 ... 16
— Carl	A 12 ... 66	— Hans C.	A 7 ... 36
— Carl E.	A 2 ... 17	— Hans C.	A 7 ... 38
— Carl E.	A 11 ... 58	— Hans C.	A 7 ... 39
— Carl E. S.	A 7 ... 37	— Hans C.	A 12 ... 65
— Carl F.	A 7 ... 41	— Hans C.	A 12 ... 66
— Carl J.	A 5 ... 32	— Hans C. A. M. ..	A 11 ... 60
— Carl J.	A 7 ... 39	— Hans C. L.	A 11 ... 58
— Carl O.	A 7 ... 41	— Hans J.	A 1 ... 12
— Cathrine	A 4 ... 28	— Hans J.	A 2 ... 15
— Christian	A 5 ... 29	— Hans J. M.	A 7 ... 41
— Christian A. ...	A 12 ... 65	— Hans M.	A 7 ... 39
— Christian A. ...	A 12 ... 66	— Hans M.	A 8 ... 43
— Christian J.	A 8 ... 43	— Hans M.	A 8 ... 44
— Christian M. ...	A 7 ... 40	— Hans M.	A 11 ... 59
— Christine	A 6 ... 33	— Hans N.	A 1 ... 11
— Conrad A.	A 2 ... 15	— Hans O. F.	A 2 ... 15
— Conrad M.	A 11 ... 59	— Hans P.	A 8 ... 42
— Conrad P.	A 11 ... 63	— Hans P.	A 11 ... 58
— Edith M.	A 2 ... 16	— Harald C.	A 7 ... 39
— Edvard L.	A 5 ... 29	— Hedvig J.	A 7 ... 40
— Eli B. S.	A 7 ... 37	— Hedvig J.	A 8 ... 43
— Elisabeth M. ...	A 7 ... 41	— Hedvig S. L. ...	A 7 ... 39
— Ellen C.	A 2 ... 17	— Helen	A 5 ... 30
— Ellen D.	A 11 ... 59	— Helga E.	A 8 ... 43
— Ellen G. M.	A 11 ... 61	— Helga K.	A 2 ... 14
— Ellen K.	A 8 ... 44	— Herman A.	A 12 ... 66
— Ellen K. M.	A 11 ... 60	— Hilbert V.	A 5 ... 30
— Elna J.	A 8 ... 43	— Holger K. P. ...	A 2 ... 14
— Else B.	A 2 ... 16	— Holger P.	A 5 ... 29
— Else L.	A 7 ... 38	— Ib M.	A 7 ... 40
— Else M.	A 2 ... 14	— Inga J.	A 11 ... 64
— Else M.	A 7 ... 38	— Inga M.	A 7 ... 40
— Else M. M.	A 8 ... 44	— Inge J. S.	A 7 ... 37
— Erik	A 5 ... 29	— Inge O. S.	A 12 ... 66
— Erik G.	A 7 ... 41	— Ingeborg N. ...	A 8 ... 42
— Erik R.	A 11 ... 64	— Inger	A 8 ... 43
— Esther A.	A 5 ... 30	— Inger M.	A 8 ... 44
— Esther C.	A 7 ... 40	— Jens C. S.	A 11 ... 61
— Esther C. S. ...	A 7 ... 37	— Jens J. M.	A 7 ... 41
— Eva	A 11 ... 59	— Johan	A 8 ... 43
— Eva J. M.	A 7 ... 40	— Johan C.	A 7 ... 36
— Flemming	A 5 ... 32	— Johan C.	A 11 ... 58

Koefoed, Johan C. M. ...	A 7 ... 41	Koefoed, Petra E.	A 11 ... 62
— Johan H.	A 12 ... 66	— Philip C.	A 5 ... 29
— Johan M.	A 7 ... 41	— Poul	A 5 ... 29
— Johanne C.	A 7 ... 38	— Poul A.	A 11 ... 58
— Jørgen	A 7 ... 37	— Poul E.	A 8 ... 43
— Karen M.	A 11 ... 61	— Poul E.	A 11 ... 63
— Karen M.	A 11 ... 64	— Poul M.	A 7 ... 40
— Kirsten E.	A 11 ... 64	— Rigmor H.	A 2 ... 16
— Kirsten I. O. ...	A 11 ... 61	— Rigmor L.	A 7 ... 38
— Kirsten L.	A 7 ... 38	— Rolf S.	A 7 ... 37
— Kirsten M.	A 2 ... 15	— Ruth E.	A 2 ... 15
— Knud Aa.	A 8 ... 43	— Signe G. R.	A 11 ... 65
— Knud H.	A 11 ... 58	— Signe J.	A 3 ... 17
— Knud M.	A 11 ... 59	— Sofie A.	A 2 ... 16
— Laura H. C.	A 2 ... 15	— Sofie M.	A 5 ... 30
— Laura M.	A 2 ... 16	— Sophie D. M. ...	A 12 ... 66
— Lilli V.	A 2 ... 16	— Sophie L.	A 11 ... 59
— Lise	A 5 ... 32	— Steffen L.	A 7 ... 38
— Lis M.	A 7 ... 40	— Svend A.	A 8 ... 43
— Manna K.	A 12 ... 65	— Svend Aa.	A 2 ... 16
— Manna S. M. ...	A 11 ... 61	— Svend Aa. M. ...	A 11 ... 59
— Marcus	A 12 ... 65	— Svend C. M.	A 7 ... 41
— Marcus C.	A 2 ... 13	— Svend M.	A 11 ... 60
— Marcus C.	A 11 ... 59	— Tage E.	A 2 ... 16
— Margrethe D. ..	A 11 ... 62	— Therese	A 2 ... 15
— Margrethe K. ..	A 8 ... 42	— Thor	A 8 ... 43
— Maren K. S. ...	A 7 ... 36	— Thor E.	A 8 ... 44
— Marie	A 5 ... 28	— Thor E.	A 11 ... 59
— Marie	A 11 ... 63	— Thora E. M.	A 11 ... 60
— Marie C.	A 2 ... 14	— Thora K.	A 5 ... 30
— Marie E.	A 7 ... 38	— Torkild C.	A 8 ... 44
— Marie G.	A 5 ... 30	— Trine	A 8 ... 43
— Mette L. R.	A 11 ... 65	— Trine B.	A 1 ... 12
— Mogens	A 11 ... 58	— Troels L.	A 7 ... 39
— Mogens E.	A 11 ... 64	— Vagn O.	A 11 ... 64
— Niels A.	A 7 ... 38	— Vign C.	A 5 ... 30
— Niels A.	A 11 ... 57	— Wilmer E. S. ...	A 12 ... 66
— Niels A.	A 11 ... 61	Koefoed-Nielsen,	
— Niels A.	A 12 ... 66	— Arne W.	A 11 ... 63
— Niels C.	A 8 ... 43	— Asger	A 11 ... 62
— Niels C.	A 11 ... 61	— Astrid P.	A 11 ... 62
— Niels C. T.	A 11 ... 58	— Birthe	A 11 ... 62
— Niels E.	A 11 ... 59	— Erik	A 11 ... 63
— Niels T. M.	A 7 ... 41	— Gerd	A 11 ... 62
— Nikoline	A 8 ... 42	— Gunhild M. C. ..	A 11 ... 62
— Olaf L.	A 2 ... 14	— Inge	A 11 ... 62
— Ole A.	A 8 ... 43	— Johan C.	A 11 ... 62
— Ole E.	A 8 ... 43	— Rudolf	A 11 ... 62
— Ole E.	A 11 ... 64	— Stig	A 11 ... 62
— Ole E. S.	A 2 ... 13	Kofoed, Aase M.	A 3 ... 18
— Ole F.	A 8 ... 44	— Agnethe M.	A 10 ... 51
— Ole H.	A 2 ... 15	— Aksel O.	A 3 ... 19
— Ole P.	A 2 ... 13	— Anna E.	A 10 ... 51
— Olga H.	A 2 ... 14	— Bodil M.	A 10 ... 51
— Oliva C.	A 2 ... 16	— Carl	A 3 ... 21
— Peder	A 11 ... 63	— Caroline K. S. .	A 11 ... 57
— Peder J.	A 11 ... 59	— Elisabeth K. ...	A 2 ... 14
— Peter L.	A 7 ... 37	— Elna S.	A 3 ... 19
— Peter L.	A 7 ... 39	— Elsebeth J.	A 3 ... 18
— Petra C.	A 2 ... 14	— Erik G.	A 3 ... 19

Kofoed, Esther	A 5 ... 29	Langberg, Anders C. ...	A 11 ... 63
— Frida M. K.	A 9 ... 47	— Anna L. K.	A 11 ... 63
— Gertrud E.	A 10 ... 51	— Bodil D. K.	A 11 ... 63
— Gine D. F.	A 9 ... 48	Larsen, Agnete S.	A 5 ... 32
— Gunhild P.	A 11 ... 57	— Aivi K.	A 5 ... 32
— Gunvor M.	A 10 ... 51	— Anders	A 5 ... 28
— Harald A.	A 10 ... 49	— Anders K.	A 5 ... 31
— Harald S.	A 3 ... 19	— Anders K.	A 5 ... 33
— Hans A.	A 3 ... 19	— Arne A. K.	A 5 ... 33
— Hans P.	A 8 ... 42	— Cathrine M.	A 2 ... 13
— Helga M.	A 2 ... 15	— Christine	A 3 ... 19
— Inga M.	A 10 ... 51	— Conrad A.	A 5 ... 31
— Ingeborg M. ...	A 3 ... 19	— Conrad E.	A 5 ... 30
— Inger M.	A 3 ... 18	— Conrad K.	A 5 ... 31
— Inger S.	A 3 ... 19	— Ejler W.	A 6 ... 35
— Jens E.	A 3 ... 19	— Elsebeth W.	A 6 ... 35
— Johan P.	A 3 ... 18	— Gerda A.	A 3 ... 23
— Jokum	A 10 ... 51	— Gunhild M.	A 5 ... 32
— Kaj V.	A 2 ... 14	— Hans O.	A 5 ... 31
— Kirsten J. M. ...	A 10 ... 51	— Henrik R.	A 5 ... 31
— Kjeld T.	A 3 ... 21	— Inge M. K.	A 5 ... 33
— Knud	A 2 ... 15	— Inger B. K.	A 5 ... 32
— Leif J. C.	A 3 ... 19	— Jens N.	A 5 ... 31
— Niels A.	A 3 ... 19	— John E. K.	A 5 ... 31
— Niels A. M.	A 10 ... 51	— Karl A. K.	A 5 ... 32
— Niels E.	A 2 ... 15	— Kjeld P. K.	A 5 ... 32
— Niels J.	A 2 ... 14	— Laura K.	A 5 ... 29
— Ole E.	A 3 ... 19	— Leta M.	A 5 ... 31
— Orla	A 2 ... 15	— Marie	A 5 ... 30
— Ove L.	A 3 ... 18	— Marie E. M.	A 5 ... 33
— Peder M.	A 10 ... 51	— Martha N.	A 9 ... 45
— Ruth E. S.	A 3 ... 19	— Nadene	A 5 ... 31
— Svend E.	A 3 ... 18	— Olaf K.	A 5 ... 31
— Turid	A 3 ... 19	— Oliva M. C.	A 5 ... 31
— Viggo	A 2 ... 15	— Olla K.	A 5 ... 31
— Vitha H. P.	A 2 ... 15	— Paul A.	A 5 ... 31
Koehler, Scott	A 3 ... 20	— Paul K.	A 5 ... 31
Krahl, Anne B.	A 10 ... 56	— Peder A.	A 5 ... 32
— Richard	A 10 ... 56	— Peer H. K.	A 5 ... 32
— Svend	A 10 ... 56	— Sven K.	A 5 ... 31
— Werner	A 10 ... 56	— Tyge C. K.	A 5 ... 32
Kristensen, Arne	A 3 ... 23	— Ulla M. K.	A 5 ... 33
— Arne W.	A 3 ... 22	Lee, Betty S.	A 5 ... 31
— Erik G. H.	A 3 ... 22	— Kermit M.	A 5 ... 31
— Hans	A 3 ... 23	Lemming, Jørgen	A 6 ... 35
— Hans H.	A 3 ... 23	— Leslie, John R.	A 3 ... 20
— Jørn F.	A 3 ... 22	Lichtneger, Aloisia	A 3 ... 23
— Klaus R.	A 3 ... 23	Lorentzen, Else F.	A 11 ... 58
— Kristen M.	A 3 ... 22	Lund, Erik S.	A 6 ... 34
— Ole F.	A 3 ... 22	— Inger A.	A 6 ... 34
— Olga J.	A 3 ... 22	— Johanne C.	A 7 ... 36
— Sven R.	A 3 ... 23	— Laurits C. P. ...	A 6 ... 34
— Søren	A 3 ... 23	— Margrethe	A 6 ... 34
Kure, Andrea	A 6 ... 33	— Svend S.	A 6 ... 34
Kærsgaard, Esther	A 1 ... 12	Lyngberg, Anna M.	A 5 ... 29
L			
Ladegaard, Jens C. B. .	A 5 ... 29	Maisel, Chris A.	A 3 ... 20
— Ove G. S.	A 5 ... 29	Marcher, Hedvig M. ...	A 3 ... 18
		Marker, Petra K.	A 2 ... 13

Michelsen, Cecilla C. ...	A 8 ...	43
Midtgaard, Ester H. ...	A 8 ...	43
Milkowitz, Bosedar M. .	A 7 ...	36
— Conrad M. K.	A 7 ...	36
— Jelene C.	A 7 ...	36
Mogensen, Camilla	A 11 ...	64
— Karen I.	A 5 ...	32
— Marie A.	A 5 ...	32
— Siegfred T.	A 5 ...	31
— Sigrid M.	A 5 ...	32
Mortensen, Albine H. . .	A 9 ...	45
— Alfred	A 9 ...	48
— Astrid D.	A 9 ...	48
— Conrad W.	A 9 ...	47
— Elisabeth J.	A 9 ...	48
— Emma C.	A 9 ...	48
— Hans E.	A 9 ...	48
— Hans O.	A 9 ...	48
— Hans P.	A 9 ...	44
— Hedevig	A 9 ...	48
— Herman P.	A 9 ...	45
— Inger	A 9 ...	48
— Knud K.	A 9 ...	45
— Manna	A 9 ...	48
— Marie C.	A 9 ...	47
— Mathias K.	A 9 ...	45
— Thorvald	A 9 ...	48
Munch, Aage	A 10 ...	50
— Albert E.	A 9 ...	46
— Alfred M.	A 9 ...	46
— Alma A.	A 9 ...	46
— Anine J.	A 9 ...	45
— Anna K.	A 10 ...	50
— Arne J.	A 10 ...	51
— Arne G.	A 9 ...	46
— Arny J.	A 10 ...	51
— Birgit L.	A 10 ...	49
— Birthe M.	A 10 ...	50
— Børge Aa.	A 10 ...	50
— Carsten J.	A 10 ...	51
— Christian	A 9 ...	45
— Conrad A	A 10 ...	49
— Dagmar H. K. . . .	A 9 ...	47
— Ebba	A 10 ...	50
— Edith	A 9 ...	45
— Edith	A 10 ...	50
— Elisabeth	A 9 ...	46
— Ellen E.	A 10 ...	50
— Ellen V.	A 9 ...	46
— Elna J.	A 10 ...	51
— Else H.	A 9 ...	45
— Erik H.	A 10 ...	50
— Erna N.	A 9 ...	45
— Ester	A 9 ...	46
— Ester H.	A 10 ...	51
— Gerda C.	A 10 ...	51
— Gerda M.	A 10 ...	51
— Gunhild H.	A 10 ...	51
— Gunnar J.	A 10 ...	50
— Hans	A 10 ...	49

Munch, Hans A.	A 10 ...	50
— Hans K.	A 9 ...	46
— Hans K.	A 10 ...	51
— Hans O.	A 9 ...	45
— Hans M.	A 9 ...	45
— Hans M.	A 9 ...	46
— Hans N.	A 10 ...	50
— Harald M.	A 9 ...	45
— Hedevig	A 9 ...	46
— Helmer	A 10 ...	51
— Hjalmar C.	A 10 ...	50
— Holger	A 10 ...	51
— Inge	A 10 ...	50
— Inger M.	A 10 ...	50
— Johanne D.	A 12 ...	65
— Johannes A.	A 9 ...	46
— Jytte J.	A 10 ...	51
— Kaj J.	A 10 ...	51
— Karl V.	A 9 ...	46
— Kirsten M.	A 9 ...	45
— Kirsten M.	A 10 ...	50
— Knud	A 10 ...	49
— Marie L. J.	A 3 ...	26
— Niels K.	A 10 ...	51
— Ove J.	A 10 ...	51
— Poul J.	A 10 ...	50
— Rasmus J.	A 10 ...	51
— Ruth	A 10 ...	50
— Signe C.	A 10 ...	50
— Signe K. N.	A 10 ...	50
— Svend Aa.	A 10 ...	50
— Thorvald O.	A 10 ...	51
— Ulla K.	A 10 ...	49

Munch-Petersen,		
— Margrethe C. ..	A 12 ...	65
Munk, Ane K.	A 7 ...	41
— Eva K.	A 10 ...	49

N

Nielsen, Arne K.	A 10 ...	54
— Asta R.	A 10 ...	52
— Birthe J.	A 10 ...	53
— Bodil C. M.	A 10 ...	55
— Bodil J.	A 10 ...	53
— Bodil S.	A 3 ...	22
— Bue B.	A 10 ...	52
— Christian A.	A 10 ...	56
— Dagny C.	A 10 ...	54
— Ebbe J.	A 10 ...	54
— Edvard J.	A 10 ...	55
— Ellen J.	A 10 ...	53
— Else	A 10 ...	57
— Erik J.	A 10 ...	55
— Erling J.	A 10 ...	54
— Erna G. J.	A 10 ...	56
— Eskild J.	A 10 ...	53
— Ethel A. K.	A 10 ...	54
— Gerthea M.	A 10 ...	56
— Gertrud	A 10 ...	52
— Grete	A 11 ...	63

Nielsen, Gunnar J.	A 10 ... 55	Pedersen, Andreas	A 9 ... 47
— Gunvor	A 10 ... 57	— Anne M.	A 11 ... 62
— Hans M.	A 10 ... 52	— Christian P.	A 9 ... 47
— Hans P.	A 10 ... 54	— Gunnar	A 9 ... 47
— Hans P. H.	A 10 ... 57	— Hans C.	A 9 ... 47
— Herluf	A 10 ... 53	— Magnus K.	A 3 ... 25
— Holger	A 10 ... 52	Petersen, Christian	A 7 ... 37
— Inge	A 10 ... 57	— Einar J.	A 1 ... 12
— Inge J.	A 10 ... 54	— Emma V.	A 9 ... 46
— Inger J.	A 10 ... 53	— Knud C. K.	A 7 ... 37
— Ingrid D.	A 10 ... 55	— Marie J.	A 6 ... 34
— Jens K. J.	A 10 ... 55	— Vita J. K.	A 7 ... 37
— Jens T.	A 10 ... 55	Pindborg, Rigmor K. ..	A 10 ... 57
— Jeppe J.	A 10 ... 54	Prahl, Julie M.	A 7 ... 41
— Jette K.	A 11 ... 61	Prip, Axel B.	A 5 ... 33
— Johan C. K.	A 10 ... 54		
— Johannes J.	A 10 ... 53	R	
— Julie G.	A 10 ... 49	Rasmussen, Gunver	A 7 ... 37
— Jørgen M.	A 11 ... 62	Reichel, Lili	A 10 ... 55
— Karen J.	A 10 ... 53	Riis, Bent	A 10 ... 57
— Knud J.	A 11 ... 61	— Johannes	A 10 ... 57
— Knud V.	A 10 ... 55	— Kirsten	A 10 ... 57
— Magdalene	A 10 ... 56	— Søren	A 10 ... 57
— Mette J.	A 10 ... 53	Rostrup, Birte	A 7 ... 37
— Mona	A 3 ... 25	— Jens K.	A 7 ... 37
— Niels A.	A 3 ... 21	— Jytte	A 7 ... 37
— Niels C.	A 10 ... 49	— Otto	A 7 ... 37
— Niels E. J.	A 10 ... 56	— Søren	A 7 ... 37
— Orla J.	A 10 ... 53	Rømer, Gudrun	A 3 ... 23
— Otto A.	A 10 ... 57	Rønne, Dorteia K.	A 1 ... 11
— Ove	A 10 ... 53		
— Palle K.	A 10 ... 53	S	
— Poul K.	A 10 ... 53	Seehusen, Birthe	A 11 ... 62
— Preben V. K. ..	A 10 ... 54	— Knud H.	A 11 ... 61
— Rigmor K.	A 10 ... 53	— Vibeke	A 11 ... 62
— Rigmor M.	A 10 ... 55	Sejersen, Hedvig H. ...	A 3 ... 24
— Ruth G.	A 10 ... 55	— Knud H.	A 3 ... 24
— Ruth J.	A 10 ... 54	— Sejer	A 3 ... 24
— Svend S.	A 10 ... 56	Simonsen, Amanda	A 12 ... 66
— Thorkil	A 10 ... 52	— Hedvig G.	A 12 ... 66
— Tove K.	A 10 ... 53	Sjølander, Henry K. ...	A 8 ... 43
— Uffe J.	A 10 ... 53	— Kirsten K.	A 8 ... 43
— Vagn S.	A 3 ... 22	Skarvig, Karma	A 3 ... 19
— Valdemar O. ...	A 10 ... 54	Skov, Kaj C. T.	A 3 ... 24
— Vilmer J.	A 10 ... 53	Skydsgaard, Har. P. B.	A 11 ... 62
Nikolajsen, Elna K. ...	A 7 ... 40	— Jørgen M.	A 11 ... 62
— Erik H.	A 7 ... 40	— Peter	A 11 ... 62
— Henning K.	A 7 ... 40	— Sven	A 11 ... 62
— Nikolaj G.	A 7 ... 40	Sonne, Aagot V. N.	A 3 ... 24
Nyholm, Claudine K. F.	A 3 ... 24	— Alfred	A 3 ... 24
Norgaard, Lave C. O. ...	A 7 ... 40	— Alfred K.	A 3 ... 23
— Poul K.	A 7 ... 40	— Anna	A 6 ... 35
O		— Anna H.	A 5 ... 28
Olsen, Børge	A 3 ... 24	— Anne M.	A 3 ... 26
— Inger	A 5 ... 32	— Arboe C.	A 3 ... 22
— Margrethe	A 10 ... 49	— Carl A. K.	A 6 ... 35
P		— Carl O.	A 6 ... 34
Palslev, Aase M.	A 7 ... 36	— Christine	A 6 ... 34
Paulsen, Marie C.	A 5 ... 31	— Christine G.	A 7 ... 36
		— Conrad M.	A 6 ... 33

Sonne, Else J. T.	A 3 ... 25	Sonne-Holm, Hans A. .	A 3 ... 23
— Emma K.	A 3 ... 26	— Kjeld A 3 ... 23	
— Grethe A 3 ... 25		Stangegård, Erik	A 10 ... 56
— Gunver E. T. ...	A 3 ... 25	— Finn	A 10 ... 56
— Gunvor	A 10 ... 54	— Jørgen	A 10 ... 56
— Hanne G.	A 3 ... 22	— Niels C.	A 10 ... 56
— Hans K.	A 3 ... 25	— Ole	A 10 ... 56
— Hans O.	A 3 ... 26	— Povl	A 10 ... 56
— Hans W.	A 3 ... 24	Steen, Eric C.	A 11 ... 65
— Hedevig	A 3 ... 24	Stender, Ady M.	A 11 ... 61
— Herman	A 5 ... 28	Storm, Inger B.	A 10 ... 56
— Ingeborg	A 6 ... 35	Svendsen, Asta M.	A 1 ... 12
— Jørgen	A 3 ... 25	— Gerda K.	A 1 ... 12
— Jørgen A.	A 10 ... 54	— Harald R.	A 1 ... 12
— Karen	A 6 ... 34	— Ingrid M.	A 1 ... 13
— Knud	A 10 ... 54	— Johanne M. R. .	A 1 ... 12
— Lass M.	A 6 ... 35	— Mogens R.	A 1 ... 12
— Maja	A 6 ... 35	— Nikolaj J.	A 1 ... 12
— Mathea C.	A 3 ... 17	— Olaf R.	A 1 ... 12
— Marcus O. E. . .	A 3 ... 23	— Sigurd A.	A 1 ... 12
— Mathias O. A. .	A 6 ... 33	— Sofie E. E.	A 9 ... 48
— Niels O. M.	A 6 ... 34	— Svend G.	A 1 ... 12
— Olaf M. K.	A 6 ... 33	— Tove R.	A 1 ... 12
— Ole	A 10 ... 54	Swanson, Martha L. ...	A 5 ... 30
— Ole E.	A 3 ... 17	Sørensen, Carl V.	A 3 ... 21
— Ole E.	A 3 ... 25	— Caroline	A 10 ... 52
— Ole E.	A 3 ... 25	— Kathrine	A 7 ... 39
— Olga C.	A 6 ... 34	— Søren V.	A 3 ... 20
— Oliva K.	A 3 ... 26		
— Signe K.	A 10 ... 50	T	
— Signe T. M.	A 3 ... 25	Teisen, Anna M. S. I. ..	A 3 ... 23
— Thorvald J.	A 10 ... 54		
Sonne-Hansen, Arboe .	A 3 ... 21	V	
— Arboe C.	A 3 ... 20	Vibe, Alfrida	A 9 ... 46
— Camilla	A 3 ... 21	Voss, Astrid K.	A 11 ... 62
— Jens E.	A 3 ... 18	Weeber, Luise M.	A 3 ... 20
— Ole	A 3 ... 18	Westh, Marie A. F.	A 7 ... 39
— Ole E.	A 3 ... 18	Winger, Leo	A 5 ... 31
— Orla	A 3 ... 21	— Russel R.	A 5 ... 31
— Oskar	A 3 ... 18		
— Poul	A 3 ... 21		
— Svend E.	A 3 ... 18		