

Laegaards-Familien

og den deri indgiftede slægt

Major Hans Madsen Koefoed

Laegaard i Aaker sogn på Bornholm
og hans hustru

Maren Kirstine Sonnes
efterkommere

Sjette udgave ved Inge Koefoed Hansen

1971

FORKORTELSER

f.	født
d.	død
s. †	holdt skifte
s. å.	samme år
g.	gift med
gg.	anden gang gift med
R.	Ridder af Dannebrog
D. M.	Dannebrogsmænd
F. M.	Fortjenstmedaille
Bp.	Jul. Bidstrups stamtavle over familien Koefoed A
sg.	selvejergård
vg.	vornedgård
s.	side

Forord

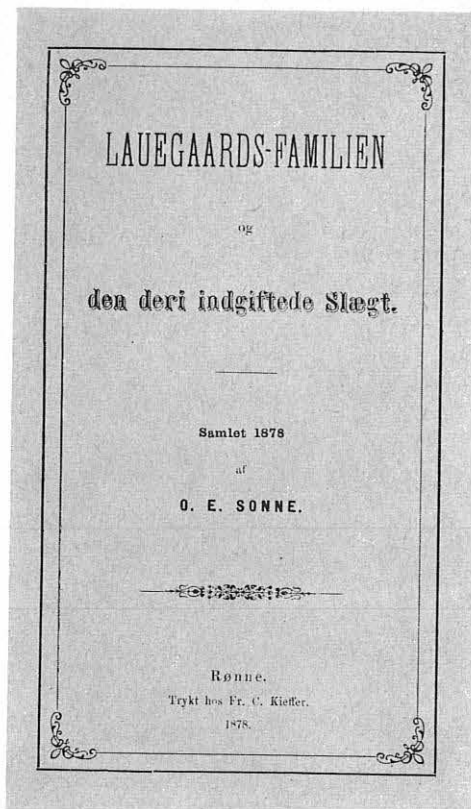

»Lauegaards-Familien og den deri indgiftede Slægt« blev samlet og udgivet af farver og borgerkaptajn O. E. Sonne (A3), Nexø, i 1878. Forsiden af første udgave er gengivet ovenfor i formindsket størrelse. 2. udgave blev udgivet af lektor P. A. Larsen (A5 B11), Rønne, i 1904. 3., 4. og 5. udgave blev udgivet af amtsforvalter O. E. Sonne (A3 B6 C1), Helsingør, i henholdsvis 1924, 1940 og 1957. Den nu foreliggende 6. udgave er udgivet af Inge Koefoed Larsen, g. Hansen (A5 B11 C5 D2), Hillerød.

Portrætterne af stamfaderen og stammoderen er reproduceret efter fotografier, der er taget i 1864, formentlig de eneste, der findes. Der er efter familiens ønske udskiftet enkelte portrætter af slægtled B i A11, ligesom der er tegnet et nyt billede af Lauegaard i Aaker, som den så ud på stamforældrenes tid. Tegningen er udført af tegneren Arne Hansen på grundlag af det gamle, nu desværre forsvundne billede, der var gengivet i de 3 forrige udgaver.

Afslutningsdatoen er for denne 6. udgave principielt 1. januar 1971. Dog er enkelte tilføjelser om fødsler, dødsfald, ægteskaber og stillingsændringer indført under bogens trykning i det omfang, disse er kommet til min kundskab.

Alle, der har ydet mig hjælp, bedes modtage min bedste tak, og en ganske særlig tak til trykkerileder N. Chr. Stangegård (A10 B7 C1) for det gode og gnidningsløse samarbejde under bogens fremstilling.

Hillerød, i maj 1971.

INGE KOEFOED HANSEN



STAMFADEREN, MAJOR HANS MADSEN KOEFOED, blev født på 34. sg. Laegaard i Aaker den 18. marts 1792; i en alder af 17 år blev han sekondløjtnant ved Bornholms militi, i 1818–19 gennemgik han en uddannelse på officersskolen i Næstved, hvorefter han vendte tilbage til den bornholmske militi. Her avancerede han efterhånden til tjenstgørende major ved dragonerne i 1855; han tog sin afsked som officer i 1863. (R.).

Han blev den 21. september 1816 gift med STAMMODEREN, MAREN KIRSTINE SONNE, født på 36. sg. Risegaard i Aaker den 9. juni 1797. Se nærmere om deres afstamning side 8–9.

— — —

I de første år boede de unge hos hans forældre på Laegaard; i 1822 købte han 7. sg. Tjørnebygaard i Poulsker, som han solgte, da han i 1832 overtog fædrengården. Denne afstod han i 1863 til sin yngste søn Christian Albert Koefoed, og de flyttede til Aakirkeby, hvor de boede til deres død, der for ham indtraf den 17. april 1868 og for hende den 24. november 1869. Deres grav er på Aaker gamle kirkegaard, tæt syd for kirkens våbenhusdør, med et højt monument af sandsten, der bærer et marmorkors med en hvilende due.

H. M. Koefoed var stænderdeputeret til stænderforsamlingen i Roskilde 1841–48, og han var Aakirkebykredsens første repræsentant i folketinget i een valgperiode 1849–52. Han var i årene 1840–52 formand for sogneforstanderskabet i Aaker, og han var i en årrække formand for foreningen »Hesteavlens Fremme«,



indtil foreningen i 1847 synes sammensluttet med Bornholms landøkonomiske Forening, hvoraf han i 1860 blev udnævnt til æresmedlem. Han havde i årenes løb mange tillidshverv og var en af de mest kendte mænd på Bornholm.

Stamfaderen var stor og kraftig af skikkelse med en myndig og værdig optræden uden mange ord; det fortælles, at han i året 1834 ved sin rolige og myndige optræden hindrede en planlagt gentagelse af optøjer mod Adolf Sonne, Loftsgaard, der havde vakt harme ved at ville sætte hegn om sine marker; det var på den tid skik og brug efter høst at lade kreaturer gå til græsning uden hensyn til markskel. Han var tillige nøjsom og sparsommelig; når han som rigsdagsmand ved samlingsbegyndelse rejste til København, medbragte han en fjerding spegesild til eget brug. Han blev da også en formuende mand; ved salget i 1863 ejede han Lauegaard gældfrit, selv om han efter sigende havde givet sine mange børn udstyr og medgift til en samlet værdi af mere end tre gange gårdens værdi.

Til yderligere belysning af ham som menneske skal anføres et par småtræk:

Hans hustru havde engang under hans fraværelse vævet et gulvtæppe og lagt det på gulvet i den bedste stue; i stedet for at blive glad, da han så det, udbrød han: »Ded tæpped må du tâ væk, moer; jâ vil inte trø på toj, når monga fattia folk fryza«. – Han holdt strengt på, at dørene ikke måtte låses om natten, idet han sagde: »Sjikkelia folk ska hå lov å komma inj, å skarnsfolk komma inj ilæl«.

Om hans virksomhed i stænderforsamlingen og folketinget henvises til »Bornholms politiske Historie« i Bornh. Samlinger, bind XXIII (1935), side 69 og 82 ff.

STAMFADERENS SLÆGT

Om stamfaderens nedstamning fra den mand, der i Julius Bidstrups stamtavle over familien Koefoed A står som stamfader, kan efter denne stamtavle anføres følgende:

- I. *Mads Jensen Koefoed* (Bp. 1), født i Hasle, handelsmand og ejer af Lille Haslegaard, g. Elisabeth Olufsdatter. 4 børn, hvoriblandt:
- II. *Jens Madsen Koefoed* (Bp. 1), f. 1481, d. 1519, kom i 1496 i tjeneste hos ærkebiskop Birger i Lund, der med adelige privilegier nobiliterede ham for sin tro tjeneste, mandighed, forstand og udviste meriter. Adelsbrevet er dat. 14/6 1514. [C. F. Bricka anser dog med vægtige grunde dette adelsbrev for at være et falsum, jfr. hans artikel i Historisk Tidsskrift, 5 række, 4. bind, s. 699–712]. G. Johanne Thygesdatter, 5 børn, hvoriblandt:
- III. *Mads Jensen Koefoed* (Bp. 1), borgmester i Rønne. G., 2 børn, nemlig en datter og:
- IV. *Hans Koefoed* (Bp. 1), til Blykobbegaard i Nyker, betegnede sig selv som fri-mand 1608. G., 7 børn, hvoriblandt:
 - V. *Peder Hansen Koefoed* (Bp. 2), f. 15/6 1598, d. 24/12 1648, kaptajn, rådmand og senere borgmester i Rønne (se iøvrigt Bp. 2). G. 17/1 1619 Elisabeth Madsdatter Ravn, begr. 21/9 1685. 15 børn, hvoriblandt:
 - VI. *Hans Pedersen Koefoed* (Bp. 4), d. før 1681, nævnes 1658 som tolder og rådmand og 1673 som borgmester i Rønne (se iøv. Bp. 4). G. Mette Absalonsdatter Bagge, begr. 19/2 1690. 7 børn, hvoriblandt:
 - VII. *Maren Koefoed* (Bp. 39), begr. 4/1 1745, 85 år gl. s. † 7/1 s. a. G. Hans Christensen Piil, holtzførster, gdr., Pilegaard i Klemensker. 7 børn, hvoriblandt:
 - VIII. *Mette Hansdatter Piil* (Bp. 55), g. Hans Madsen (søn af Mads Madsen, s. † 21/3 1690, gdr., Langemyregaard i Aaker, og Karens Pedersdatter, s. † 5/11 1684), f. ca. 1678, s. † 1748, herredskaptajn, gdr., Langemyregaard, hvilken gård han som rette arving blev tilkendt ifølge en otte mands dom, dat. 16/9 1690. 13 børn, hvoriblandt:
 - IX. *Absalon Hansen Koefoed* (Bp. 56), f. ca. 1710, s. † 25/10 1773, herredskaptajn, gdr., Lynggaard i Aaker, som hans første hustru arvede, siden Lauegaard i Aaker, som han købte 28/4 1761. G. Anna Hansdatter, s. † 28/4 1749, 5 børn. Gg. 16/3 1750 Bodil Olsdatter Weidemann, f. ca. 1729, s. † 12/4 1774. 4 børn (Bp. 57–60), hvoraf den yngste var:
 - X. *Hans Conrad Koefoed* (Bp. 60), f. 1767, d. 6/1 1829, gdr., Lauegaard i Aaker. G. Gjertrud Greiersdatter, f. 1764, d. 4/9 1840, 3 børn:
 1. Bodil Kirstine Koefoed, f. 1790, d. 16/7 1822. G. Jørgen Hansen, gdr., Store Loftsgaard i Pedersker.
 - XI. 2. HANS MADSEN KOEFOED (Bp. 60), ovenstående stamfader.
 3. Mette Margrethe Koefoed, f. 31/12 1794, d. 28/8 1873. G. 26/1 1820 Marcus Ludvig Dam (søn af Philip Rasch Dam, f. 14/3 1738, byskriver i Aakirkeby, og Rebekka Marie Hjorth, datter af sognepræst Marcus Ludvig Pedersen Hjorth i Østermarie, og sønnesøn af kaptajn Christian Pedersen Dam, f. 6/11 1695 på Christiansø), f. 13/11 1791, d. 25/6 1851, artillerikaptajn, Aakirkeby (Bp. 63).

STAMMODERENS SLÆGT

Stammoderen, Maren Kirstine Sonne, nedstammer, efter Julius Bidstrups stamtavle på følgende måde fra ovennævnte IV *Hans Koefoed* til Blykobbegaard i Nyker. Blandt Hans Koefoeds 7 børn var, foruden ovennævnte V Peder Hansen Koefoed, tillige:

- Va. *Mads Koefoed* (Bp. 115), s. † 2/11 1646, fik 5/2 1629 bestalling som landsdommer på Bornholm, proprietær til Vellensgaard i Nyker og Eskildsgaard i Pedersker. G. Karen Jørgensdatter, s. † 20/9 1650. 6 børn, hvoriblandt:

- VIa. *Mads Madsen Koefoed* (Bp. 128), d. før 1665, proprietær, Eskildsgaard i Pedersker (se iøvrigt Bp. 128). G. Anna Jensdatter (datter af Jens Bendtsen og Karen Berildsdatter), begr. 14/10 1695, 80 år gl., 4 børn, hvoriblandt:
- VIIa. *Hans Madsen Koefoed* (Bp. 128), d. 1/11 1722, 82 år gl., begr. 11/11 »med stor pomp«, kaptajn, proprietær, Eskildsgaard i Pedersker. G. Johanne Koefoed (datter af Hans Madsen K., kaptajn, proprietær, Koefoedgaard i Østermarie, og Karen Clausdatter Kjøller), begr. 13/8 1738, 79 år 6 uger og 1 dag gl., s. † 30/4 s. a. 4 børn, hvoriblandt:
- VIIIa. *Karen Koefoed* (Bp. 128), begr. 18/1 1729, 41 år gl., s. † 7/2 s. a. G. Edvard Olufsen Sonne (søn af Oluf Nielsen S., sognepræst til Østerlars og Gudhjem, og Maren Hansdatter Ancher, stamforældre til den bornholmske familie Sonne), d. 2–3/2 1727, 60 år gl., begr. 10/2 s. a., s. † 18/3 s. a., løjtnant, gdr., Loftsgaard i Aaker. 3 børn, hvoriblandt:
- IXa. *Ole Edwardsen Sonne* (Bp. 129), begr. /12 1765, 56 år gl., s. † 10/1 1766, løjtnant, gdr., Loftsgaard i Aaker. G. Karen Munch, 6 børn, hvoriblandt:
- Xa. *Maren Kirstine Sonne* (Bp. 129), døbt 19/2 1744, begr. 3/3 1786, s. † 6/3 s. a. G. 31/7 1762 Hans Nielsen Riis, begr. 4/3 1782, 47 år gl., s. † 6/3 s. a., gdr., Risegaard i Aaker. (Se iøvrigt Bp. 129). 8 børn, hvoriblandt:
- XIa. *Ole Hansen Edwardsen Sonne* (Bp. 129), f. 12/2 1767, d. 16/4 1810, løjtnant, gdr., Risegaard i Aaker. G. Anna Cathrine Mahler (datter af Lass Hansen M., sognepræst til Aaker, og Johanne Randers), f. 10/5 1772, d. 23/3 1847. 8 børn:
1. Hans Nicolai Sonne, f. 12/10 1792, d. 26/6 1840, artilleriløjtnant, Svaneke. G. Karen Kirstine Brandt. (Bp. 130).
 2. Lass Mahler Sonne, f. 17/3 1795, d. 2/1 1849, borgerkaptajn, snedker i Nexø, senere i Svaneke. G. 25/1 1821 Kirstine Margrethe Arboe (datter af Mathias Ipsen A., farver i Nexø, og Anna Marie Prahl), f. 3/6 1796, d. 6/11 1871. (Bp. 130).
- XIIa. 3. MAREN KIRSTINE SONNE (Bp. 131), ovenstående stammoder.
4. Niels Christian Randers Sonne, f. 1/1 1800, styrmand, druknede ud for Ventspils (Windau) ved Letlands kyst 12/2 1828. (Bp. 131).
 5. Johanne Marie Sonne, f. 18/1 1802, d. 29/6 1879. G. 1/2 1822 Hans Lyster, f. 7/11 1798, d. 14/9 1874, avlsbruger i Nexø. (Bp. 131).
 6. Caroline Mathilde Nestved Sonne, f. 1/9 1804, d. 19/3 1875. G. 26/3 1826 Herman Hermansen Bohn, døbt 27/9 1793, d. 26/1 1846, møller i Nexø. (Bp. 131).
 7. Johan Sonne, f. 22/10 1806, d. 22/5 1883, købmand i Nexø. G. Ellen Elisabeth Mahler, d. 3/11 1836. Børn. Gg. 7/4 1837 Kirstine Marie Bohn (søster til ovennævnte Herman Hermansen Bohn), f. 18/8 1802, d. 9/1 1865. (Bp. 132).
 8. Edvard Olsen Sonne, f. 10/7 1809, d. 25/12 1884, gdr., Risegaard i Aaker, senere i Aakirkeby. G. 30/1 1833 Juliane Marie Marcher, d. 11/3 1848, 37 år gl. Gg. 9/5 1856 Dorthea Christine Kofoed, f. Munch, f. 16/9 1812, d. 16/1 1895. (Bp. 132).

Stammoderens moder, Anna Cathrine Mahler, blev gift 2. gang med major Andreas Kofoed, f. 26/11 1785, d. 22/12 1871. Barn:

Ole Edvard Sonne Kofoed, f. 13/8 1813, d. 14/4 1890, sognepræst til Østerlars og Gudhjem. G. Johanne Jensine Heiberg Mahler, f. 5/1 1817, d. 29/4 1846. 2 børn (1. Constance Andrea Kofoed, f. 17/12 1843, 2. Johanne Jensine Mahler Kofoed, f. 13/4 1846, d. 7/6 1855). Gg. Adelheid Emilie Brandstrup, f. 14/10 1814, d. 28/1 1892.

*

Stamforældrenes 12 børn (betegnet A1–A12) og deres efterkommere er opført på de efterfølgende sider 10–88.

Absalon Koefoed-Grenen



ABSALON HANSEN KOEFOED, f. 15/12 1816, d. 10/9 1887, g. 9/10 1841
 BODIL CATHRINE JUUL, f. 10/7 1814, d. 28/9 1856, ingen børn. Gg. 26/9 1859
 MARTINE MARIE ENGEL, f. 30/8 1832, d. 10/5 1916. Børn: B1–B6.

De boede først nogle år på Hullegaard i Østermarie; senere var han avlsbruger i Aakirkeby og var i flere år medlem af byrådet.

Den første hustru var datter af gdr. Rasmus Hansen Juul (d. 30/4 1834, 55 år gl.), Stangegaard i Aaker, i hans ægteskab med Anneke Munch f. Gregersdatter (d. 18/1 1829, 56 år gl.), og den anden hustru var en datter af murer Mads Nielsen Engel (f. 14/10 1799, d. 8/12 1887) i Aakirkeby i hans ægteskab med Margrethe Marie Juul (f. 16/11 1808, d. 29/4 1895), der var en datter af ovennævnte R. H. Juul i hans ægteskab med Bodil Cathrine Hansdatter (f. 1781, d. 1812).

B1. *Hans Nielsen Koefoed*, f. 30/8 1859, d. 16/10 1943, avlsbruger, siden 1920 rentier i Aakirkeby, g. 6/10 1916 *Dorthea Katrine Rønne* (datter af avlsbruger Jørgen K. R. i Aakirkeby og Caroline Koefoed), f. 2/6 1881, d. 9/9 1920. Barn: C1.

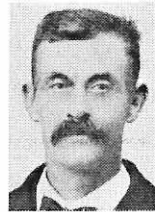

C1. Hans Jørgen Koefoed, f. 28/3 1918, købmand i Tønder, g. 23/4 1960 Kirsten Nissen (datter af landmand Laust N., Tønder, og Hanne Katrine Knudsen), f. 7/4 1920.

B2. *Adolf Conrad Koefoed*, f. 10/8 1861, d. 5/2 1866.

B3. *Ole Julius Koefoed*, f. 12/4 1863, d. 28/3 1867.

B4. *Madsine Cathrine Koefoed*, f. 11/10 1865, d. 17/3 1867.

B5. *Madsine Olive Koefoed*, f. 12/3 1868, d. 28/3 s.å.

B6. *Trine Bolette Koefoed*, f. 17/3 1869, d. 14/7 1949, g. 11/5 1894 *Nikolaj Julius Svendsen* (søn af gdr. Svend Pedersen, Sandegaard i Østerlars, og Ane Kirstine Runge), f. 10/5 1868, d. 12/4 1949, gdr., Ll. Munkegaard i Aaker indtil 1925, derefter rentier i Aakirkeby. Han var i 2 perioder medlem af Aaker sogneråd og i en årrække formand for bestyrelsen i Aakirkeby bank, Bøsthøj andelsmejeri, Bornholms højskole og Bornholms valgmenighed. Børn: C1–C6.



C1. Asta Marie Svendsen, f. 10/4 1895, kommunelærer i Rønne indtil 1946, g. 31/1 1921 Ove Nielsen (A10 B2 C4, se s. 66), f. 7/9 1894, d. 3/6 1924. 2 børn, se s. 66. Gg. 25/7 1934 Einar Just Petersen (søn af J. P., gdr., Vindinge pr. Vejle, og Bodil Sørensen), f. 26/10 1899, d. 30/1 1971, kommunelærer i Rønne indtil 1946, derefter forstander for Løkken private Realskole indtil 1953, da han blev forstander for Holbæk private Realskole; blev pensioneret 1966 og flyttede til Helsingør.

- C2. Gerda Kirstine Svendsen, f. 22/11 1896, g. 17/7 1931 Vilmer Juul Nielsen (A 10 B2 C6, se s. 67), f. 21/1 1898, d. 18/1 1971, 4 børn, se s. 67.
- C3. Svend Gunnar Svendsen, f. 20/11 1897, gdr., Ll. Munkegaard i Aaker indtil 1958, er derefter flyttet til Aakirkeby, g. 12/9 1925 Esther Kjærsgaard (datter af proprietær Jens K., Bramdrupgaard pr. Ødis, Bramdrup, og Marie Sejersen), f. 22/7 1901. Børn: D1–D2.
- D1. Johanne Marie Runge Svendsen, f. 24/12 1927, g. 27/5 1958 Mogens Lund (søn af gdr. Valdemar Nielsen L., Nygaard pr. Østerlars, og Gerda Hansine Espersen), f. 1/5 1932, gdr., Ll. Munkegaard i Aaker fra 1965. Børn: E1–E2.
E1. Thorkil Lund, f. 22/5 1959.
E2. Gunnar Lund, f. 11/8 1960.
- D2. Thorkil Runge Svendsen, f. 6/10 1930, d. 20/3 1931.
- C4. Sigurd Absalon Svendsen, f. 7/12 1898, gdr., Loftsgaard i Nylars til 1964; er derefter flyttet til Aakirkeby.
- C5. Harald Runge Svendsen, f. 16/5 1901, gdr., Brogaard i Aaker indtil 1962, er derefter flyttet til Aakirkeby, g. 6/10 1933 Elisabeth Munk Koefoed (A7 B6 C5, se s. 49), f. 21/1 1911. Børn: D1–D4.
- D1. Mogens Runge Svendsen, f. 22/4 1935, gdr., Brogaard i Aaker, g. 3/10 1964 Else Marie Tandrup Møller (datter af arbm. Peder M., Vindinge pr. Roskilde, og Karen Elisabeth Petersen), f. 10/1 1940, lægesekretær. Børn: E1–E3.
E1. Jacob Runge Svendsen, f. 22/3 1965.
E2. Ane Elisabeth Runge Svendsen, f. 25/1 1968.
E3. Birgitte Runge Svendsen, f. 20/9 1969.
- D2. Olaf Runge Svendsen, f. 31/8 1937, ingeniør i Odense, g. 26/3 1961 Betty Kock Nielsen (datter af uddeler Andreas Peter N., Aakirkeby, og Else Andersen), f. 6/8 1937, lægesekretær. Børn: E1–E2.
E1. Peter Runge Svendsen, f. 3/1 1964.
E2. Anders Runge Svendsen, f. 7/3 1966.
- D3. Tove Runge Svendsen, f. 24/2 1940, fysioterapeut, g. 27/9 1963 Kaj Aksel Thorsager (søn af pastor emeritus Harald Kofoed T., Næstved, og Johanne Ilsøe), f. 13/8 1933, politibetjent, Nykøbing F. Børn: E1–E2.
E1. Marie Thorsager, f. 19/9 1964.
E2. Kristian Thorsager, f. 10/6 1967.
- D4. Kirsten Runge Svendsen, f. 4/11 1944, sygeplejerske, g. 17/10 1970 Jørn Rudolf Pedersen (søn af bankbestyrer Rudolf P., Aakirkeby, og Inger Mogensen), f. 26/7 1945, maskinmesterstuderende.
- C6. Ingrid Margrethe Svendsen, f. 29/4 1903, g. 29/10 1929 Herman Westh Kjøller (søn af proprietær Markus K., Kannikegaard i Aaker, og Anna Westh), f. 15/6 1902, proprietær, Kannikegaard i Aaker indtil 1948, derefter inspektør på gården, der blev købt af Bornholms landøkonomiske Forening til forsøgsgård, indtil 1967, hvor de flyttede til Aakirkeby. Børn: D1–D3.
- D1. Else Margrethe Kjøller, f. 3/10 1930, korrespondent i 3 sprog, g. 6/3 1954 Henning Kjær (søn af prokurist Poul K., København, og Signe Lennea Risbjerg), f. 18/8 1927, d. 9/8 1970, tandlæge i Nordborg, Als. Barn: E1.
E1. Søren Henning Kjær, f. 28/8 1954.
- D2. Poul Markus Kjøller, f. 3/4 1932, cand. jur., ekspeditionssekretær i Københavns skattedirektorat, g. 14/7 1955 Vibeke Munk Bidstrup (datter af mejeribestyrer Kaj B., Pedersker, og Gerda Olsen), f. 9/3 1933, børnehavelærer. Børn: E1–E3.
E1. Thomas Kjøller, f. 26/4 1957.
E2. Bolette Kjøller, f. 4/4 1961.
E3. Marie Kjøller, f. 15/4 1966.
- D3. Gunver Marie Kjøller, f. 14/6 1935, fysioterapeut, g. 3/4 1970 Merih Celâsun (søn af pensioneret dommer Ahmet C. og Miiyessir Özsoy), f. 13/7 1936, dr., økonomisk planlægningssekspert, Ankara.

A 2

Runegaards-Grenen



OLE EDVARD SONNE KOEFOED, f. 21/3 1819, d. 12/2 1890, g. 4/8 1848
 CATHRINE MARIE LARSEN, f. 14/8 1826, d. 2/1 1907. Børn: B1–B7.

De boede på Runegaard i Aaker. Hustruen, der var datter af Lars Andersen (f. 9/8 1786, d. 3/6 1863), gdr., Ll. Duegaard i Aaker, og Ane Marie Munch (f. 1799, d. 3/11 1860), boede indtil sin død hos sønnen Hans, der havde overtaget fødegården, Runegaard, efter faderens død.

B1. *Marie Constantine Koefoed*, f. 19/9 1848, d. 17/8 1850.

B2. *Hansine Laurea Gertrude Koefoed*, f. 29/11 1850, d. 9/12 s.å.

B3. *Marcus Conrad Koefoed*, f. 6/4 1852, d. 9/11 1928, gdr., St. Engegaard i Bodilsker, senere rentier i Nexø, g. 16/5 1879 *Regine Margrethe Ipsen* (datter af Peder I., gdr., Hoppegaard i Østermarie, og Valborg Cathrine Hansen), f. 29/4 1851, d. 19/12 1927. Børn: C1–C2.



C1. Ole Peder Koefoed, f. 16/12 1880, d. 27/3 1946, gdr., Hullegaard i Pedersker, g. 5/5 1905 Petra Karoline Marker (datter af møllejejer Peder Jensen M., Kirke-møllen i Pedersker, og Martha Karoline Kofoed, Bp. 59), f. 13/6 1880, d. 15/3 1954. Børn: D1–D3.

D1. Helga Kathrine Koefoed, f. 17/12 1909, g. 15/12 1944 Peter Simonsen (søn af Martinus S., gdr., Grundfør pr. Hinnerup, og Sine Ovesen), f. 15/3 1890, d. 29/8 1955, købmand i Aakirkeby.

D2. Holger Konrad Peder Koefoed, f. 30/12 1913, d. 24/1 1964, ejede Hullegaard i Pedersker indtil 1950, senere assistent i firmaet Frisko Fløde Is A/S, København, g. 10/12 1949 Minna Schatkulat (datter af landmand August S., Tinglev, og Minna Maschke), f. 21/3 1928, ægteskabet opløst; gg. 14/5 1955 Edith Ellen Biegler f. Nielsen (datter af grosserer Aage N., København, og Marie Jensen), f. 11/11 1923, korrespondent.

D3. Else Marie Koefoed, f. 28/8 1917, d. 24/1 1968, g. 16/11 1946 Frank Christian Johansen (søn af fisker Viggo Christian J., og Eleonora Vilhelmine Andrea Pedersen), f. 1/10 1915, bagermester i Nexø, bor nu i København. Børn: E1–E4.

E1. Birgitte Koefoed Johansen, f. 4/9 1947.

E2. Karin Johansen, f. 23/3 1950.

E3. Ole Keld Koefoed Johansen, f. 28/7 1952.

E4. Lene Koefoed Johansen, f. 24/12 1960.

C2. Cathrine Koefoed, f. 28/3 1883, d. 16/4 1884.

B4. *Hansigne Margrethe Andine Koefoed*, f. 28/4 1855, d. 27/9 1857.

B5. *Olaf Larsen Koefoed*, f. 10/12 1857, d. 28/6 1907, kaptajn, proprietær, Eskildsgaard i Pedersker, g. 7/6 1888 *Marie Cathrine Koefoed* (datter af Peter Julius K., købmand i Svaneke, og Caroline Cathrine Marker), f. 7/6 1868, d. 4/3 1943. Børn: C1–C10.



- C1. Petra Cathrine Koefoed, f. 16/3 1889, d. 23/3 1954, g. 12/9 1917 Ole Edvard Sonne (A3 B6 C1, se s. 27), f. 25/8 1886, d. 25/6 1970. 2 børn, se s. 27.
- C2. Olga Hansine Koefoed, f. 14/2 1891, d. 3/10 1958, g. 17/9 1912 Adam Christiansen (søn af Jens C., skovfoged på Glorup, og Ane Margrethe Bertelsen), f. 18/7 1880, d. 9/12 1956, gdr., Lykkegaard i Vestermarie indtil 1954, flyttede derefter til Aakirkeby. Børn: D1–D4.
- D1. Margrethe Christiansen, f. 13/3 1914, g. 21/12 1941 Poul Aage Hansen (søn af Anthon Mathias H., avlsbruger i Vestermarie, og Hansine Karoline Nielsen), f. 14/7 1916, avlsbruger, Lykkevang i Vestermarie. Børn: E1–E5.
- E1. Gunhild Elise Hansen, f. 31/10 1942, g. 29/5 1964 Leif Johannes Jensen (søn af avlsbruger Villy J., Ringelsvang i Vestermarie, og Asta Andersen), f. 4/3 1939, avlsbruger i Strøby. Børn: F1–F2.
- F1. Flemming Jensen, f. 11/9 1965.
- F2. Elsebeth Jensen, f. 26/2 1968.
- E2. Holger Marcus Hansen, f. 16/4 1944, gartner i Hornbæk, g. 9/8 1969 Lise-Lotte Else Hjørdis Jacobsdottir (datter af blikkenslager Jacob Johannesson, Reykjavik, Island, og Asta Jonsdottir), f. 29/3 1941. Barn: F1.
- F1. Iris Hansen, f. 29/12 1970.
- E3. Ruth Karen Hansen, f. 13/10 1950.
- E4. Lis Merete Hansen, f. 13/10 1950.
- E5. Bente Helene Hansen, f. 8/12 1952.
- D2. Inge Marie Christiansen, f. 5/7 1915, g. 1/1 1946 Conrad Kofoed Pedersen (søn af Thorvald Christian P., gdr., Timannegaard, Ibsker, og Dagny Anna Georga Espersen), f. 7/3 1918, gdr., Helledsgaard i Ibsker. Børn: E1–E4.
- E1. John Kofoed Pedersen, f. 4/3 1948, mekaniker.
- E2. Erik Kofoed Pedersen, f. 28/12 1950.
- E3. Birgitte Kofoed Pedersen, f. 14/8 1952.
- E4. Gunnar Kofoed Pedersen, f. 7/3 1955.
- D3. Ove Koefoed Christiansen, f. 18/3 1921, havebrugskandidat, gartner i Fort Meyer, Florida, U.S.A., g. 14/2 1957 Jewell Winifred Whitehurst (datter af tømrer L. M. W., Florida, og Marietta Waterson Saunders), f. 29/3 1929. Barn: E1.
- E1. Olga Maria Christiansen, f. 18/11 1958.
- D4. Hans Christian Koefoed Christiansen, f. 10/4 1925, d. 3/1 1955, gdr., Lykkegaard i Vestermarie.
- C3. Christian Edvard Koefoed, f. 25/8 1892, d. 29/9 1894.
- C4. Ludvig Andreas Koefoed, f. 3/4 1894, d. 11/8 s. å.
- C5. Bertha Marie Koefoed, f. 2/12 1895, d. 2/3 1964, g. 13/10 1916 Niels Johan Kofoed (søn af Andreas Laurentius K., gdr., Krampegaard i Pedersker, og Elisabeth Mathilde Frederika Nielsen), f. 1/6 1893, d. 5/4 1934, gdr., Vallegaard i Nyker. Børn: D1–D10.
- D1. Kaj Vilmer Kofoed, f. 23/5 1918, mejeribestyrer i Freeport, Michigan, U.S.A., g. 1/5 1954 Joan Helene Krueger (datter af Lewis K., farver i Michigan, U.S.A., og Elsie Davan), f. 28/6 1931.
- D2. Elisabeth Kathrine Kofoed, f. 4/11 1919, g. 13/4 1944 Thorkild Helge Hansen (søn af Johannes H., gdr., Tommestrup pr. St. Heddinge, og Alma Eliassen), f. 21/2 1917, avlsbruger, Tommestrup pr. St. Heddinge. Børn: E1–E2.
- E1. Holger Kofoed Hansen, f. 7/6 1946, tømrer.

- E2. Lise-Lotte Kofoed Hansen, f. 3/10 1950, konfektionsassistent i Glostrup.
- D3. Bodil Marie Kofoed, f. 14/8 1921, d. 21/5 1922.
- D4. Orla Kofoed, f. 10/10 1922, avlsbruger, Munkhøj i Pedersker, g. 18/9 1951
Inga Munch Kofoed (A 10 B 1 C 6 D 8, se s. 63), f. 6/2 1931. Børn: E1–E5.
E1. Jytte Munch Kofoed, f. 13/9 1952.
E2. Anne-Marie Munch Kofoed, f. 2/11 1953.
E3. Lisbeth Munch Kofoed, f. 27/10 1955.
E4. Niels Munch Kofoed, f. 24/7 1960.
E5. Merete Munch Kofoed, f. 12/9 1964.
- D5. Helga Margrethe Kofoed, f. 13/4 1924, g. 2/11 1951 Sven Aage Møller Nielsen (søn af Emil Oluf N., postbud i Lobbæk, og Marie Møller), f. 1/5 1929, tømmerrmester i Vestermarie. Børn: E1–E2.
E1. Preben Kofoed Nielsen, f. 26/9 1952.
E2. Ivar Kofoed Nielsen, f. 15/8 1955.
- D6. Knud Kofoed, f. 20/5 1925, gdr., Sandby, Glumsø, g. 3/5 1951 Karen Anna Greve (datter af Andreas G., gdr., Eskemosehøj, Haastrup, Fyn, og Dagny Møller Sørensen), f. 18/10 1932. Børn: E1–E4.
E1. Hanne Greve Kofoed, f. 17/10 1951.
E2. Birthe Greve Kofoed, f. 28/5 1954.
E3. Lone Greve Kofoed, f. 14/5 1958.
E4. Bo Andreas Greve Kofoed, f. 17/8 1960.
- D7. Viggo Kofoed, f. 19/9 1926, forretningsmand, Oregon St., Californien, U.S.A., g. 1/8 1967 Maria Viola Nicastro (datter af Charles Thomas N., og Elivar Genvie Viola), f. 2/10 1930, sygeplejerske.
- D8. Niels Edvard Kofoed, f. 30/10 1928, avlsbruger, Pilevang i Aaker, g. 18/5 1957 Gertrud Elisabeth Kofoed (A 10 B 1 C 6 D 10, se s. 64), f. 21/4 1937. Børn: E1–E5.
E1. Eva Munch Kofoed, f. 2/3 1958.
E2. Per Munch Kofoed, f. 2/7 1959.
E3. Gerda Munch Kofoed, f. 21/8 1961.
E4. Hans Johan Kofoed, f. 9/3 1964.
E5. Julie Munch Kofoed, f. 20/9 1966.
- D9. Johannes Nikolaj Kofoed, f. 15/3 1931, d. 24/12 s. å.
- D10. Karl Erik Kofoed, f. 25/1 1933, d. 24/4 s.å.
- C6. Asta Regine Koefoed, f. 20/11 1897, d. 9/12 1968, g. 8/6 1919 Henrik Rudolf Larsen (A 5 B 10 C 3, se s. 35), f. 8/6 1894, d. 8/10 1965. 3 børn, se s. 35.
- C7. Hans Olaf Frederik Koefoed, f. 6/7 1899, d. 7/1 1951, havde fædrengården i forpagtning 1924–31, derefter forskellig virksomhed, g. 25/7 1924 Valborg Karen Dorthea Hansen (datter af Hans Christensen H., gdr., Asserhavegaard pr. Fredensborg, og Marie Nielsen), f. 15/9 1903, ægteskabet opløst, var i flere år bestyrer af Pedersker station, nu ved Lobbæk station ved De bornholmske jernbaner. Børn: D1–D2.
- D1. Kirsten Marie Koefoed, f. 8/10 1925, sygeplejerske, g. 27/12 1952 Hartvig Galgehøj (søn af Anders Hansen Andersen, gdr., Galgehøj, Søby pr. Ærøskøbing, og Nielsine Petersen), f. 17/7 1925, portør ved D.S.B. Børn: E1–E2.
E1. Yvonne Galgehøj, f. 18/10 1954.
E2. Merete Galgehøj, f. 24/8 1956.
- D2. Børge Koefoed, f. 28/10 1927, landmand.
- C8. Therese Koefoed, f. 28/4 1901, g. 28/4 1923 Hans Peder Nielsen (A 10 B 4 C 2, se s. 69), f. 20/3 1896, d. 9/4 1971. 4 børn, se s. 69.
- C9. Ethel Helga Koefoed, f. 18/5 1903, d. 13/10 s. å.
- C10. Ruth Elinor Koefoed, f. 4/1 1905, g. 4/7 1929 Conrad Albert Larsen (A 5 B 10 C 2, se s. 34), f. 29/10 1892, d. 10/6 1939. 4 børn, se s. 34.
- B6. *Laura Hansine Cathrine Koefoed*, f. 14/6 1860, d. 15/11 1877.

B7. *Hans Junius Koefoed*, f. 22/6 1863, d. 26/5 1941, gdr., Runegaard i Aaker, g. 14/8 1886 *Vitha Hermine Pouline Kofoed* (datter af Herman Anthoni K., gdr., Sjællegaard i Østermarie, og Pouline Marie Sommer, Bp. 67), f. 17/9 1866, d. 8/10 1940. Børn: C1-C9.



- C1. Ole Herman Koefoed, f. 1/3 1887, d. 15/9 1969, landmand i Iowa, U.S.A., 1913-1923, boede siden på Runegaard, deltog i 1918 i første verdenskrig.
- C2. Conrad Andreas Koefoed, f. 28/5 1888, landmand, Løgballe pr. Stouby, g. 7/6 1919 Astrid Johanna Hansen (datter af smed Hans Andreas H., Rosenvold skov, og Kathrine Sofie Jepsen), f. 10/4 1902. Børn: D1-D6.
- D1. Hans Conrad Koefoed, f. 12/8 1919, landmand, g. 13/4 1952 Annelise Thesmer (datter af kaptajn August Henrik T., Marstal, Ærø, og Maren Kirstine Hansen), f. 19/4 1922.
- D2. Gunnar Egon Koefoed, f. 12/9 1922, gdr. i Belle pr. Daugaard st., Jylland, g. 21/12 1945 Viola Marie Jensen (datter af rentier Jens J., Lykkeshaab, Daugaard, og Kirstine Hansen), f. 16/9 1924. Barn: E1.
- E1. Conrad Andreas Koefoed, f. 4/7 1949.
- D3. Lilli Vita Koefoed, f. 4/11 1923, g. 23/10 1947 Frits Poul Willumsen (søn af af arbmd. Niels Olaf W., Stubberup pr. Fakse, og Jensine Marie Olsen), f. 25/7 1922, arbmd., Stubberup pr. Fakse. Børn: E1-E3.
- E1. Jessie Johanne Koefoed Willumsen, f. 27/6 1947, g. 13/11 1965 Holger Juel Pedersen (søn af vognmand Frederik Vilhelm P., Lilleheddinge, og Ellen Margrethe P.), f. 21/6 1945, el-montør, Lilleheddinge. Barn: F1.
- F1. Helle Koefoed Pedersen, f. 28/1 1966.
- E2. Ole Ivan Koefoed Willumsen, f. 18/9 1949.
- E3. Hardy Erik Koefoed Willumsen, f. 11/12 1950.
- D4. Svend Aage Koefoed, f. 23/4 1925, gdr., Staksrode pr. Barrit, g. 12/5 1950 Karen-Lise Hansen (datter af amtsvejfmd. Karl H., Rask Mølle, og Johanne Sørensen), f. 10/3 1933. Børn: E1-E4.
- E1. Karl Andreas Koefoed, f. 31/12 1950.
- E2. Erik Koefoed, f. 21/8 1954.
- E3. Hans Konrad Koefoed, f. 6/1 1963.
- E4. Peter Koefoed, f. 19/9 1968.
- D5. Tage Ejvind Koefoed, f. 18/3 1927, gdr., Staksrode pr. Barrit, g. 29/10 1955 Winnie Edel Carlsson (datter af arbmd. Aksel Teodor C., København, og Daisy Hildegard Rosenstrøm), f. 2/5 1934. Børn: E1-E3.
- E1. Claus Stefan Koefoed, f. 10/4 1956.
- E2. Erik Koefoed, f. 7/11 1958.
- E3. Marianne Koefoed, f. 30/7 1961.
- D6. Else Birgit Koefoed, f. 15/3 1931, g. 15/3 1952 Henry Iver Ole Johansen (søn af gdr. Johannes Peter J., Vestergaard, Babberup pr. Haslev, og Karen Kirstine Rasmussen), f. 1/1 1930, vognmand, Daugaard by. Børn: E1-E4.
- E1. Lone Johanne Koefoed Johansen, f. 15/8 1952.
- E2. Anna Marie Koefoed Johansen, f. 21/12 1953.
- E3. Birthe Koefoed Johansen, f. 17/11 1955.
- E4. Gitte Karen Johansen, f. 25/1 1963.
- C3. Laura Marie Koefoed, f. 16/2 1890, d. 12/7 1962, g. 17/4 1918 Anthon Konrad Jensen (søn af Jokum Andreas J., gdr., Piberegaard i Aaker, og Margrethe Kristine Hansen), f. 4/11 1863, d. 2/12 1944, gdr., Piberegaard, Aaker. Børn: D1-D3.
- D1. Hans Konrad Jensen, f. 13/9 1918, d. 14/9 s. å.
- D2. Hedvig Margrethe Jensen, f. 16/8 1919, g. 9/3 1947 Johannes Kofoed Marker (søn af Hans Mathias M., møllejer, Kirkemøllen, Pedersker, og Elisabeth Margrethe Kofoed), f. 26/5 1917, gdr., Piberegaard i Aaker. Børn: E1-E3.

- E1. Mogens Kofoed Marker, f. 23/7 1948, stud. scient.
 E2. Ole Kofoed Marker, f. 14/3 1950, landmand.
 E3. Birte Kofoed Marker, f. 2/11 1951.
- D3. Inger Marie Jensen, f. 14/6 1926, g. 21/9 1951 Arne Conrad Arnoldus (A7 B3 C3 D1, se s. 46), f. 15/7 1926. 5 børn, se s. 46.
- C4. Edith Margrethe Koefoed, f. 12/1 1892, d. 24/1 1957, husbestyrerinde. Barn: D1.
- D1. Ruth Koefoed, f. 24/10 1919, g. 29/3 1940 Knud Enevold Hansen Kjerkegaard (søn af gdr. Ejnar Hansen K., Tofthus, Vrigsted, og Signe Kirsten Nyman), f. 21/12 1908, gdr., Toftegaard, Vrigsted. Børn: E1–E8.
- E1. Ejnar Hansen Kjerkegaard, f. 15/9 1940, ingeniør i A/S Fjerring, Slagelse, g. 26/7 1963 Mary Louise Hjerrild (datter af sognefoged Niels H., Stouby, og Ellen Rasmussen), f. 8/10 1940. Børn: F1–F2.
 F1. Ellen Hjerrild Kjerkegaard, f. 28/6 1966.
 F2. Ruth Kjerkegaard, f. 8/6 1969.
- E2. Erik Hansen Kjerkegaard, f. 18/9 1943, bestyrer, Toftegaard, Vrigsted, g. 19/9 1966 Marianne Olsen (datter af fotograf Aksel O., Vrigsted, og Ketty Nielsen), f. 17/4 1949. Barn: F1.
 F1. Ralph Enevold Kjerkegaard, f. 17/4 1970.
- E3. Edith Hansen Kjerkegaard, f. 12/5 1945, g. 22/1 1966 Lars Trier Jensen (søn af værkfører Holger Trier J., Horsens, og Marie Smith Eriksen), f. 23/1 1942, fuldmægtig i Østjysk Rejsebureau, Horsens. Barn: F1.
 F1. Claus Trier Jensen, f. 15/5 1969.
- E4. Kirsten Hansen Kjerkegaard, f. 29/11 1946, børnehavelærer, g. 30/12 1970 Ole Bjørn Kristensen (søn af svejser Alfred K., Frederiksberg, og Karen Kristensen), f. 16/11 1944, pædagogstuderende.
- E5. Hans Hansen Kjerkegaard, f. 22/6 1948, murerlærling.
 E6. Ole Hansen Kjerkegaard, f. 1/8 1951, lærling.
 E7. Niels Peder Hansen Kjerkegaard, f. 8/7 1957.
 E8. Elisabeth Hansen Kjerkegaard, f. 15/10 1960.
- C5. Oliva Cathrine Koefoed, f. 8/4 1893, husbestyrerinde.
- C6. Rigmor Hansine Koefoed, f. 1/2 1895, d. 2/6 1968, g. 19/8 1921 Einar Peter Thomas Mürer Hermannsen, f. 15/1 1893, ejede Uglegaard i Nylars, var senere autovognmand i Lobbæk; ægteskabet opløst. Børn: D1–D7.
- D1. Vita Koefoed Hermannsen, f. 11/9 1922, g. 2/7 1949 Kurt Harri Andersen (søn af bygningssnedker Niels Hans Christian A., København, og Maren Oline Petersen), f. 19/6 1921, bygningssnedker i København. Barn: E1.
 E1. Gert Koefoed Andersen, f. 7/6 1952.
- D2. Poul Richardt Koefoed Hermannsen, f. 17/9 1923, maskinmester i Hobart, Tasmanien, Australien, g. 16/5 1953 Noelene Genevieve Adams (datter af bankdirektør Leslie A., North Hobart, Tasmanien, Australien, og Genevieve Mac Kenna), f. 8/4 1931, sekretær. Barn: E1.
 E1. Jannie Adams Hermannsen, f. 17/7 1957.
- D3. Hjørdis Koefoed Hermannsen, f. 30/12 1924, d. 30/11 1966, g. 2/7 1949 Arne Poul Thordahl (søn af lærer Peter T., Jægersborg, og Martine Margrethe Nielsen), f. 17/2 1916, malermester, København. Barn: E1.
 E1. Per Rene Koefoed Thordahl, f. 11/6 1962.
- D4. Bjørg Koefoed Hermannsen, f. 8/5 1926, g. 2/7 1949 Frederik Elzer Jacobsen (søn af maskinmester Klaus Frederik J., Esbjerg, og Margrethe Ottelie Elzer), f. 8/4 1925, faktor, København. Børn: E1–E3.
 E1. Stefan Frederik Koefoed Elzer Jacobsen, f. 23/9 1950, student.
 E2. Allan Koefoed Elzer Jacobsen, f. 13/12 1953.
 E3. Anette Koefoed Elzer Jacobsen, f. 3/1 1959.
- D5. Gunhild Koefoed Hermannsen, f. 26/9 1927, kontorist, g. 16/7 1958 Åke Lennart Persson (søn af fyrmester Arvid P., Ystad, og Marta Svensson), f. 29/9 1931, typograf i Ystad. Børn: E1–E5.

- E1. Sven Åke Koefoed Persson, f. 15/4 1959.
 E2. Brit-Marie Rigmor Koefoed Persson, f. 11/5 1960.
 E3. Ann-Christin Marta Koefoed Persson, f. 11/5 1960.
 E4. Lars Einar Koefoed Persson, f. 14/8 1963.
 E5. Ulf Peter Koefoed Persson, f. 17/5 1966.
 D6. Niels Edvard Hermannsen, f. 3/2 1930, d. 17/11 1937.
 D7. Rigmor Koefoed Hermannsen, f. 23/7 1931, g. 6/10 1950 Hans Helge Larsen (søn af gdr. Conrad L., Nørregaard i Østermarie, og Hansigne Pedersen), f. 24/3 1924, gdr., Pilevang i Aaker. Børn: E1–E3.
 E1. Tonni Koefoed Larsen, f. 24/8 1951, sparekasselev.
 E2. Flemming Koefoed Larsen, f. 26/8 1952, elektriker.
 E3. Jørgen Koefoed Larsen, f. 22/10 1960.
 C7. Sofie Antonie Koefoed, f. 20/2 1897, d. 29/8 1968, g. 11/1 1939 Carlo Rasmus Rasmussen Hellerup (søn af tømrer Rasmus Rasmussen H. og Elisabeth Clausen), f. 7/11 1903, gdr., Tornegaard i Pedersker, senere avlsbruger i Lindet, Østermarie; ægteskabet opløst. Sofie Hellerup var derefter husbestyrerinde.
 C8. Carl Edvard Koefoed, f. 4/3 1899, gdr., Runegaard i Aaker efter faderens død 1941.
 C9. Ellen Constance Koefoed, f. 15/9 1905, g. 4/11 1942 Peder Pedersen (søn af gdr. Anthon P., Hullegaard i Vestermarie, og Georgine Holm), f. 24/1 1891, gdr., Hullegaard i Vestermarie.

A 3

Nexø-Grenen



SIGNE JOHANNE KOEFOED, f. 10/9 1820, d. 23/11 1903, g. 17/3 1843 OLE EDVARD SONNE, f. 15/5 1821, d. 23/3 1910. Børn: B1–B9.

De boede i Nexø, hvor han, der var søn af Lass Mahler Sonne (f. 17/3 1795, d. 2/1 1849), snedker og borgerkaptajn i Nexø, og Kirstine Margrethe Arboe (se s. 9, Bp. 130), til 1866 var farver og senere havde sit hovederhverv ved et granitbrud og stenhuggeri samt ved skibsparter og avlsbrug.

Han var medlem af folketinget 1852–55 (Bornholms 2. valgkreds) og af landstinget 1862–74. Som rigsdagsmand indlagde han sig særlig fortjeneste ved ordningen af den vanskelige udmarkssag og ved ombonitering og nedsættelse af arvefæsteafgifterne på Bornholm. På hans initiativ stiftedes Nexø syge- og begravelseskasse 1858, Nexø sparekasse i 1866, forbrugsforeningen i Nexø 1875 og sømandsforeningen i Nexø 1879, ligesom han var stærkt medvirkende ved oprettelsen af Det østbornholmske Dampskibsselskab. Han var i en lang årrække medlem af byrådet og var kaptajn og chef for borgerkompagniet i Nexø, indtil militsen ophørte, og mønstringsbestyrer i 49 år. (R.). Han samlede og udgav 1. udg. (1878) af »Lauegaards-Familien og den deri indgiftede Slægt«.

Se nærmere dels hans egne optegnelser, nedskrevet i 1888 og offentliggjort med noter af Johan Kofoed i Bornholmske Samlinger 7. og 8. bind, og dels K. H. Kofoeds Bornholms politiske Historie, bind II, side 13–19.

B1. *Mathea Cathrine Sonne*, f. 26/5 1844, d. 8/7 1917, g. 29/6 1866 *Janus Hansen* (søn af Jochum H., sandemand, gdr., Slamreggaard, Bodilsker, og Kirstine Jensdatter), f. 1/1 1837, d. 1/2 1920, gdr., Styrsgaard i Ibsker 1866–1901, flyttede derefter til Nexø. Børn: C1–C11.



- C1. Jochum Christian Sonne Hansen, f. 8/4 1867, d. 3/7 1933, i 17 år farmer i U.S.A., senere bosat i Nexø.
- C2. Johanne Kirstine Sonne Hansen, f. 24/8 1869, d. 22/11 1960, hun var i mange år husbestyrerinde hos kontorchef Steenberg i finansministeriet, boede senere sammen med sin søster (C10).
- C3. Ole Edvard Sonne-Hansen, f. 21/8 1871, d. 12/5 1943, købmand i Nexø, formand og direktør for Det østbornholmske Dampskibsselskab fra 1932 til sin død, g. 20/11 1904 Hansine Johanne Holm (B3 C2, se s. 24), f. 24/10 1875, d. 19/12 1962. Børn: D1–D4.
- D1. Esther Sonne Hansen, f. 24/10 1905, d. 31/8 1964.
- D2. Oskar Sonne-Hansen, f. 30/7 1907, kioskejer i Nexø, g. 28/10 1932 Hedvig Marie Marcher (datter af Jens Peter M., postmester i Nexø, og Ane Hansine Hansen), f. 27/8 1907. Børn: E1–E4.
- E1. Ole Sonne-Hansen, f. 4/3 1934, montør, Rønne, g. 19/7 1957 Birthe Rath Holm (datter af redaktør Erik H., Nexø, og Hilde Hedvig Marie Rath), f. 8/2 1937. Børn: F1–F2.
- F1. Lars Sonne-Hansen, f. 20/8 1960.
- F2. Jacob Sonne-Hansen, f. 26/10 1963.
- E2. Jens Edvard Sonne-Hansen, f. 26/10 1937, ingeniørassistent, g. 5/8 1961 Doris Hjorth Nielsen (datter af snedker Axel Martin N., Nexø, og Valborg Louise Hansen), f. 12/8 1937, kontorist. Barn: F1.
- F1. Lene Sonne-Hansen, f. 17/8 1967.
- E3. Svend Erik Sonne-Hansen, f. 28/7 1939, ansat ved toldvæsenet i Nexø, g. 20/10 1962 Jane Marie Hellum (datter af vodbinder Curt Helmuth H., Nexø, og Sofie Ruth Lundholm), f. 12/1 1942, laborant. Barn: F1.
- F1. Ann Sonne-Hansen, f. 24/10 1966.
- E4. Morten Sonne-Hansen, f. 1/10 1944, seminarist.
- D3. Helvig Elisabeth Sonne Hansen, f. 30/4 1909, d. 19/2 1971, g. 9/6 1935 Ove Lund Kofoed (søn af mejeribestyrer Hans K., andelsmejeriet Humledal, og Oliva Klo), f. 2/10 1905, d. 15/12 1960, grosserer i Nexø, indehaver af Bornholms Fjerkræslagteri. Børn: E1–E5.
- E1. Elsebeth Jytte Kofoed, f. 7/7 1937, g. 2/1 1960 Jørgen Ove Larsen (søn af gdr. Jens L., Kildegaard, Mulstrup pr. Ringsted, og Marie Madsen), f. 26/12 1934, bogholder på Nordfilet, Nexø.
- E2. Inger Merete Kofoed, f. 3/1 1939, kontorassistent i Langelands Frøkompagni.
- E3. Aase Vibeke Kofoed, f. 15/9 1942, g. 16/5 1969 Aage Ibsen (søn af overmontør ved telefonvæsenet August I., København, og Inger Karen Orlyk), f. 9/3 1924, guldsmed i København. Barn: F1.
- F1. Ralph Henrik Ibsen, f. 2/2 1970.
- E4. Birgitte Kofoed, f. 29/6 1945, g. 2/7 1966 Otto Rudolf Binzer (søn af real-skolebestyrer Knud B., Tølløse, og Eva Dilling-Hansen), f. 6/5 1942, lærer i Godthaab. Barn: F1.
- F1. Knud Andreas Binzer, f. 8/4 1969.
- E5. Hans Ove Kofoed, f. 13/2 1947, kontorist på medicinfabrikken Novo, København, g. 2/8 1969 Mette Lise Philipsen (datter af pakhusbestyrer Carl P., Nexø, og Edith Emma Poulsen), f. 12/2 1949, kontorist. Barn: F1.
- F1. Nicolaj Kofoed, f. 24/11 1970.
- D4. Inger Kamilla Sonne Hansen, f. 9/5 1911, d. 12/2 1932.

- C4. Manna Sonne Hansen, f. 11/3 1873, d. 25/10 1962, g. 26/5 1896 Johan Peter Kofoed (søn af Lars K., gdr., St. Bukkegaard i Aaker, og Dortha Margrethe Ipsen, Bp. 74.), f. 24/1 1869, d. 26/8 1931, lærer ved Allinge borgerskole 1892–1931, bibliotekar og formand for Allinge-Sandvigs folkebogsamling 1910–1931, havde desuden flere tillidshverv af kulturel og national art. Børn: D1–D5.
- D1. Svend Edvard Kofoed, f. 20/6 1897, kreds- og sygehuslæge på Færøerne 1931–1939, amtslæge på Bornholm 1940–1967, (R.), g. 20/6 1922 Thora Adelheid Andersen (datter af Christian A., stationsforstander i Aakirkeby, og Christine Hansen), f. 24/3 1900. Børn: E1–E5.
- E1. Leif Johan Christian Kofoed, f. 23/5 1923, grosserer, København, g. 8/10 1948 Kirsten Haastrup (datter af Aage Svendsen H., tandlæge, Hvidovre, og Poula Vilhelmine Kirstine Berendt), f. 6/6 1929. Børn: F1–F2. Ægteskabet opløst. Gg. 26/1 1963 Tove Helene Petersen (datter af møbelhandler Richard Olaf P., og Agnes Alfrida Christiansen), f. 17/2 1932, korrespondent. Barn: F3. F1. Kim Kristian Kofoed, f. 8/4 1949. F2. Anne-Marie Kofoed, f. 14/4 1952. F3. Birgitte Susanne Kofoed, f. 18/9 1963.
- E2. Aase Margrethe Kofoed, f. 6/5 1925, sygeplejerske, g. 3/2 1955 Erik Clausen (søn af Lorents C., handelsmand, Adserballe, Als, og Maren Frandsen), f. 7/10 1925, lokalredaktør i Birkerød for Frederiksborg Amts Avis.
- E3. Ole Edvard Kofoed, f. 19/9 1931, styrmand, Hundested, g. 3/10 1959 Jonna Hyldebrandt Pedersen (datter af sparekassebestyrer Ejvind P., Hellerup, og Inger Pedersen), f. 30/4 1937, korrespondent. Ægteskabet opløst. Gg. 24/5 1963 Vita B. Nielsen (datter af arbejdsmand Oskar Morten N. og Olga Christine Pedersen), f. 7/3 1934.
- E4. Thurid Christine Kofoed, f. 17/12 1934, cand. med., reservelæge i Aarhus, g. 28/6 1959 Poul Hauerbach (søn af forretningsbestyrer Alfred H., Randers, og Sigrid H.), f. 25/8 1936, landinspektør i Randers. Børn: F1–F2. F1. Anne Cathrine Hauerbach, f. 3/8 1960. F2. Jens Peter Hauerbach, f. 18/4 1964.
- E5. Elna Solrun Kofoed, f. 18/6 1939, bibliotekar, g. 18/6 1966 Preben Nyholm (søn af kontorchef Johannes N., København, og Anna Hansen), f. 15/3 1937, cand. jur., sekretær i justitsministeriet.
- D2. Erik Gunnar Kofoed, f. 20/5 1898, d. 2/11 1961, direktør i Nordisk Gummi & Guttapercha Co. A/S, København, g. 20/9 1924 Karma Skarvig (datter af Nikolaj S., skoleinspektør, og Gerda Grill), f. 20/7 1903. Børn: E1–E3.
- E1. Ruth Elsebeth Skarvig Kofoed, f. 30/3 1928, cand. mag., g. 17/6 1950 Carl Arne Wessmann (søn af Kristian Lindhardt W., repræsentant, Gentofte, og Leonore Rafflenbeul), f. 24/7 1922, cand. mag., lektor, Vordingborg. Barn: F1. F1. Frits Michael Skarvig Wessmann, f. 3/12 1962.
- E2. Gerda Johanne Skarvig Kofoed, f. 19/4 1931, d. 9/6 1935.
- E3. Inger Skarvig Kofoed, f. 16/9 1936, g. 16/12 1958 Henri Kafé (søn af grosserer Leon K., Istanbul, og Esther K.), f. 7/12 1936, læge, Paris. Ægteskabet opløst. Inger Kafé bor nu i København. Børn: F1–F2. F1. Eric Leon Kafé, f. 4/5 1959. F2. Isabella Suzanne Kafé, f. 2/12 1962.
- D3. Ingeborg Margrete Kofoed, f. 7/4 1900, cand. phil., ledende bibliotekar ved Københavns kommunebiblioteker, nu pensioneret.
- D4. Harald Sonne Kofoed, f. 2/11 1904, journalist i København, redaktør af de bornholmske hjemstavnsforeningers medlemsblad »Klippeøen«.
- D5. Aksel Olaf Kofoed, f. 9/4 1906, lærer ved Aaker nordre skole indtil 1945, nu forlagssekretær ved Nordisk Handelskalender, København, formand for Bornholms Hjemstavnsforening af 1942 fra 1962–1970, g. 24/12 1929 Christine Andrea Larsen (datter af vognstyret Lars Peter L. og Thora Sophie Frederiksen), f. 10/11 1906. Børn: E1–E5.

- E1. Hans Andris Kofoed, f. 28/4 1930, fuldmægtig i Stadsarkivet, København, har udgivet flere bøger om flyvning og flyvemaskiner, medredaktør af Kongelig Dansk Aeroklubs medlemsblad »Flyv«.
- E2. Johan Peter Kofoed, f. 16/6 1932, d. 15/2 1933.
- E3. Jens Erik Kofoed, f. 31/12 1933, ingeniør, teknisk direktør i D.A.K. i Roskilde, g. 1/4 1958 Inger Buchholtz Christensen (datter af grosserer Tage C., Vejle, og Inger Johanne Buchholtz), f. 14/10 1934. Barn: F1.
F1. Ole Buchholtz Kofoed, f. 24/1 1956.
- E4. Nils Anker Kofoed, f. 14/3 1938, kommunelærer i København.
- E5. Steen Aksel Kofoed, f. 4/9 1946, maskinmester, g. 12/9 1970 Kirsten Bech (datter af telefonarbejder Veset Johannes B., Rønne, og Dagny Ester Louise Nyboe), f. 11/5 1947.
- C5. Jane Mathilde Sonne Hansen, f. 23/12 1875, d. 7/11 1936, g. 21/10 1902 Jochum Hansen (søn af Otto H., møller, Stenbrudsmøllen, Nexø, og Margrethe Kayser), f. 13/12 1870, d. 23/8 1938, landmand i Iowa, U.S.A. Børn: D1–D7.
- D1. Frank Otto Hansen, f. 23/7 1903, røntgentekniker i New York City, U.S.A., g. 29/3 1932 Luise Marie Weeber (datter af rigsbaneembedsmand Karl W., Würtemberg, Tyskland, og Karoline Liebendorfer), f. 15/5 1910. Barn: E1.
E1. Irene Virginia Hansen, f. 24/5 1944, »Reimbursement agent«, New York State Dept. of Mental Hygiene, New York City.
- D2. Ellen Mathea Hansen, f. 12/8 1905, g. 22/7 1929 John Raleigh Lesslie (søn af Harry B. L., landmand i Iowa, U.S.A., og Lydia Lock), f. 31/1 1898, d. 28/1 1941, landmand i Iowa, gg. 1/5 1948 Robert Morriell Mitchell (søn af Frank A. M., landmand i Iowa, og Mary C. Morriell), f. 14/9 1900, mejeriinspektør i Iowa, U.S.A.
- D3. Margaret Irma Hansen, f. 9/3 1908, g. 29/5 1931 Scott Koehler (søn af Frank K., landmand i Iowa, U.S.A., og Addie Densmore), f. 23/11 1906, landmand i Iowa, nu rentier i Missouri, U.S.A. Barn: E1.
E1. Jean Beverly Koehler, f. 2/3 1945, g. 6/8 1963 Porter Miles Thomas, f. 21/1 1945, elektriker i Missouri, U.S.A. Børn: F1–F3.
F1. Scott Cameron Thomas, f. 14/1 1964.
F2. Porter Miles Thomas, f. 1/2 1966.
F3. Todd Kevin Thomas, f. 17/5 1969.
- D4. Florence Mae Hansen, f. 8/2 1910, d. 26/9 1959, sygeplejerske, g. 27/6 1937 Chris Adam Maisel (søn af John M., landmand i North Dakota, U.S.A., og Minnie Schultz), f. 14/1 1909, landmand i Iowa, U.S.A. Barn: E1.
E1. Richard Arlan Maisel, f. 17/8 1943, d. 8/10 1964, helikoptermekaniker i U.S. Marine Corps.
- D5. Joseph Martin Hansen, f. 10/4 1912, d. 25/8 1934, elektroingeniør i Iowa, U.S.A.
- D6. Carl Edvard Hansen, f. 12/4 1914, »Pharmaceutical compounder« i Missouri, U.S.A., g. 24/2 1940 Constance Lillian Coburn (datter af John H. C., landmand i Iowa, U.S.A., og Winnie E. Crabtree), f. 11/2 1922, ægteskabet opløst. Barn: E1. Gg. 31/1 1948 Ferol Anor Graves (datter af Horace F. G., gartner i Iowa, U.S.A., og Emma Nelson), f. 11/5 1909.
E1. Stephen Edward Hansen, f. 16/3 1941, student i Tyskland.
- D7. Hazel Cathrine Hansen, f. 7/7 1917, lærer, g. 19/7 1942 Curtis Carl Christenson (søn af Hans W. C., landmand i Iowa, U.S.A., og Thora C. Beck), f. 19/4 1913, landmand i Iowa, U.S.A. Børn: E1–E4.
E1. Marcia Kay Christenson, f. 16/7 1946, lærer i Illinois, U.S.A.
E2. Brian Curtis Christenson, f. 17/1 1949, stud. med.
E3. Susan Jane Christenson, f. 24/5 1954.
E4. Steven Mark Christenson, f. 25/4 1963.

- C6. Arboe Conrad Sonne-Hansen, f. 14/5 1878, d. 15/3 1952, brugsforeningsuddeler i Pedersker, g. 10/3 1907 Signe Cathrine Munch (A10 B1 C2, se s. 60), f. 30/9 1885, d. 24/12 1918. Børn: D1–D3. Gg. 1/10 1921 Marie Clausen (datter af Hans Frederik C., avlsbruger, Østermarie, og Caroline Andersen), f. 14/11 1888, d. 7/4 1958. Børn: D4–D5.
- D1. Ingrid Sonne Hansen, f. 17/2 1908, g. 30/9 1938 Søren Voldbjerg Sørensen (søn af Chr. S., proprietær, Voldbjerg, Hee, og Anna Kirstine Romvig Lauridsen), f. 19/4 1889, d. 22/1 1971, gdr., Ll. Voldbjerg, Hee. Børn: E1–E3.
- E1. Carl Voldbjerg Sørensen, navneforandring til Voldbjerg, f. 7/2 1940, gdr., Kathrinesminde, Romdrup, g. 19/10 1966 Hanne Justesen Klitgaard (datter af gdr. Anders Sørensen K. og Anne-Mette Justesen), f. 26/12 1944, bankassistent. Barn: F1.
- F1. Anne-Marie Voldbjerg, f. 7/4 1968.
- E2. Stig Voldbjerg Sørensen, f. 14/1 1941, agronom, g. 25/12 1967 Eva Christensen (datter af gdr. Chresten C., Skovsted, Thy, og Anna Marie Christensen), f. 5/3 1942, postassistent.
- E3. Signe Voldbjerg Sørensen, f. 17/1 1942, d. 28/2 1947.
- D2. Povl Sonne-Hansen, f. 6/7 1910, gdr., Saltholmsgaard i Ibsker, g. 4/6 1935 Agnethe Jacobsen (datter af Hans Kofoed J., gdr., Langedeby, og Maren Kjøller), f. 18/1 1913. Børn: E1–E2.
- E1. Torben Sonne-Hansen, f. 10/6 1945.
- E2. Grete Sonne-Hansen, f. 14/9 1950.
- D3. Magda Sonne Hansen, f. 16/1 1915, g. 25/8 1936 Carl Kofoed (søn af Peter K., gdr., Tyskegaard i Pedersker, og Karen Kofoed), f. 21/2 1910, gdr., Krogholm, Rutsker, indtil 1943, derefter Pæregaard, Aaker. Børn: E1–E4.
- E1. Ib Kofoed, f. 2/9 1937, d. 5/10 s.å.
- E2. Kjeld Thormod Kofoed, f. 4/9 1938, forpagter af hotel i Skive, g. 8/9 1962 Karen Margrethe Maribo Pedersen (datter af realskolebestyrer P. Chr. P., Hjørring, og Petra Christensen), f. 1/12 1939, sygeplejerske. Børn: F1–F3.
- F1. Karin Kofoed, f. 9/12 1963.
- F2. Kirsten Kofoed, f. 26/11 1965.
- F3. Anette Kofoed, f. 12/4 1967.
- E3. Ingerlis Kofoed, f. 7/4 1942, sygeplejerske, g. 8/5 1965 Finn Erichsen (søn af taksator Mylius E., Kongens Lyngby, og Dagmar Jensen), f. 14/9 1940, stud. med.
- E4. Karen-Marie Kofoed, f. 23/3 1949, uddanner sig til børnehavelærer.
- D4. Arboe Sonne-Hansen, f. 18/12 1922, tandlæge i Stenlille, g. 31/3 1950 Bodil Aarøe Jensen (datter af Harald J., kommunalrevisor, København, og Mary Aarøe), f. 5/11 1924, kalkulatrice. Børn: E1–E2.
- E1. Peter Sonne-Hansen, f. 12/11 1952.
- E2. Dorte Sonne-Hansen, f. 7/3 1955.
- D5. Orla Sonne-Hansen, f. 3/11 1927, cand. jur., fuldmægtig i kirkeministeriet.
- C7. Alma Sonne Hansen, f. 17/3 1881, husbestyrerinde for morfaderen fra 1903 til hans død i 1910, havde senere en galanteriforretning i Nexø, hvor hun fremdeles bor.
- C8. Emma Oliva Sonne Hansen, f. 9/6 1883, d. 20/2 1956, g. 23/6 1908 Johannes Jensen (søn af pastor Peder Christian J. og Ida Nina Elisabeth Knuthsen), f. 13/6 1878, d. 20/11 1926, maskinmester ved færgeoverfarten i Korsør. Gg. 7/9 1935 Jens Karl Edwin Bergstein (søn af Carl Johan Magnusson B., garver i Dalarne, Sverige, og Karen Marie Jacobsen), f. 6/11 1878, d. 22/2 1956, garver i København.
- C9. Olaf Sonne-Hansen, f. 9/6 1885, d. 25/2 1943, gdr., Pæregaard i Aaker.
- C10. Camilla Mathea Sonne-Hansen, f. 29/10 1888, d. 6/12 1965, assistent ved Stats-telegrafan i København.
- C11. Ellen Sonne Hansen, f. 10/12 1890, lærer, bibliotekar ved biblioteket i Nexø, g. 14/7 1917 Niels Anton Nielsen (søn af Axel Christian N., husmand i Hørby,

Vendsyssel), f. 28/11 1886, d. 26/12 1928, lærer i Nexø. Børn: D1–D2. Gg. 4/6 1945 Karl Thorvald Petersen (søn af J. A. P., præst i Østermarie, og Thora Emilie Hansen), f. 12/6 1885, d. 24/4 1958, stationsforstander i Nexø indtil 1945, amtsrevisor 1945–1955, medlem af Nexø skatteråd 1946–1955.

D1. Vagn Sonne, f. 13/10 1917, civilingeniør, afdelingsingeniør i amtsvejvæsenet, Roskilde, g. 9/8 1942 Grete Johannesen (datter af grosserer Valdemar J. og Alma Grossmann), f. 3/8 1919. Børn: E1–E3.

E1. Per Sonne, f. 20/10 1943, stud. mag., g. 17/3 1967 Ingrid Halling Jacobsen (datter af ingeniør Leif J., København, og Sofia Halling), f. 1/5 1944, lærer.

E2. Birgitte Sonne, f. 7/8 1948, seminarist.

E3. Ole Sonne, f. 11/5 1956.

D2. Bodil Sonne Nielsen, f. 2/7 1921, kontorist, g. 28/1 1949 Karl Henry Degn (søn af hovmester Cornelius Mariet D. og Ane Margrethe Andreasen), f. 11/4 1919, ekspedient i Kvikly, Rønne. Børn: E1–E2.

E1. Lene Sonne Degn, f. 6/4 1952.

E2. Niels Degn, f. 21/11 1955.



B2. *Arboe Conrad Sonne*, f. 1/12 1845, d. 3/1 1876, købmand i Nexø.

B3. *Hanne Gertrude Sonne*, f. 7/9 1847, d. 18/8 1923, g. 14/5 1871 *Hans Andreas Holm* (søn af skibsfører Michael H. og Magdalene Margrethe Holm), f. 15/10 1836, d. i dec. 1876 (forliste i Vesterhavet), skibsfører, Nexø. Børn: C1–C3. Gg. 5/7 1887 *Mathias Walde- mar Holm* (broder til hendes første mand), f. 29/3 1841, d. 4/8 1906, opholdt sig i en årrække i Australien, var derefter købmand i Nexø.



C1. Mathea Oliva Holm, f. 30/9 1874, d. 16/1 1958, g. 30/7 1895 Kristen Mortensen Kristensen (søn af P. K., smed i Silkeborg, og Kirstine Lauritsdatter), f. 26/11 1865, d. 9/2 1950, skoleinspektør i Nexø, forstander for teknisk skole i Nexø i 12 år, forstander for seminariet i 4 år, formand for bestyrelsen for Nexø og Omegns bank 1932–1944 og kirkeværge i Nexø 1932–1947. Børn: D1–D4.

D1. Olga Johanne Kristensen, f. 5/6 1896, sygeplejerske, g. 1/4 1926 Peter Kristian Brunhøj (søn af Lars Peter Larsen, avlsbruger, Nautrup pr. Glyngøre, og Else Dorthea Brunhøj), f. 14/9 1897, d. 31/10 1956, værkstedsleder, Sct. Hans hospital, Roskilde. Børn: E1–E3.

E1. Else Margrethe Brunhøj, f. 26/3 1928, børnehavelærer, g. 23/8 1952 Herluf Herman Kofoed (søn af Holger K., gdr., Bjerregaard, Pedersker, og Ellen Ipsen), f. 5/5 1925, d. 9/2 1965, civilingeniør. Børn: F1–F4.

F1. Anne-Mette Kofoed, f. 1/6 1956.

F2. Bente Kofoed, f. 26/1 1959.

F3. Jens Kofoed, f. 21/1 1962.

F4. Anders Kofoed, f. 7/9 1963.

E2. Karen Vibeke Brunhøj, f. 20/9 1932, g. 26/12 1955 Eigil Lundø Laigaard (søn af Hans L., tømrermester, Farsø, og Hulda Lundø), f. 29/10 1925, dyr- læge, cand. med., læge, Falkenberg, Sverige. Børn: F1–F4.

F1. Hanne Laigaard, f. 30/10 1956.

F2. Lars Lundø Laigaard, f. 18/5 1958.

F3. Merete Laigaard, f. 7/4 1961.

F4. Vibeke Laigaard, f. 16/7 1963.

- E3. Inger Brunhøj, f. 15/8 1934, kontorassistent, g. 29/4 1961 Mogens Lorentzen (søn af murermester Peter Aage L., Karise, og Helga Christine Nielsen), f. 5/4 1934, bygningskonstruktør, Roskilde, salgschef, Sveda byggemateriale A/S. Børn: F1–F2.
 F1. Marianne Brunhøj Lorentzen, f. 21/9 1961.
 F2. Mette Brunhøj Lorentzen, f. 7/1 1969.
- D2. Arne Waldemar Kristensen, f. 13/7 1899, cand. pharm., apoteker i Aabenraa, g. 4/11 1926 Gordia Marie Leth Fabricius (datter af kaptajn Albert Leth F., og Kirsten Elise Bast), f. 27/11 1905. Børn: E1–E2.
- E1. Ole Fabricius Kristensen (navneforandring til Fabricius), f. 6/10 1931, civilingeniør, videnskabelig assistent ved Kgl. Tekniska Högskolan, Stockholm, g. 4/2 1956 Elsebeth Mollerup (datter af Erik M., dommerfuldmægtig i Helsingør, og Ruth Frølich-Nielsen), f. 17/9 1933. Børn: F1–F3.
 F1. Michael Fabricius, f. 29/9 1956.
 F2. Tine Fabricius, f. 27/2 1959.
 F3. Ulrik Fabricius, f. 8/12 1963.
- E2. Jørn Fabricius Kristensen (navneforandring til Fabricius), f. 9/12 1936, arkitekt, M.A.A., og forfatter, København, g. 22/8 1964 Birte Boeck-Hansen (datter af arkitekt, M.A.A. Kay B.-H., København, og Grete Sode Nyborg), f. 9/8 1943, malerinde. Børn: F1–F2.
 F1. Gustav Fabricius, f. 1/6 1966.
 F2. Katrine Fabricius, f. 29/1 1970.
- D3. Erik Gunnar Holm Kristensen, f. 17/3 1902, var i en årrække bogholder ved Sparekassen i Nexø, nu fuldmægtig i Sparekassen for Lyngby og omegn, Birkubens, g. 8/11 1930 Gerda Alice Larsen (datter af Axel William L., brygmester i Nexø, og Augusta Charlotte Danielle Hansen), f. 12/1 1909. Børn: E1–E5.
- E1. Arne Kristensen, f. 15/2 1932, skibsinspektør i A. P. Møllers rederi i København, g. 20/5 1957 Lita Oftelund Larsen (datter af maler Niels Ingvar L. og Helene Gudrun Andersen), f. 13/10 1936. Børn: F1–F3.
 F1. Jane Kristensen, f. 16/9 1957.
 F2. Hans Kristensen, f. 23/3 1959.
 F3. Mads Kristensen, f. 16/2 1967.
- E2. Hans Kristensen, f. 30/6 1933, arkitekt, Holte, g. 3/12 1960 Bente Pedersen (datter af kontorchef, cand. jur. Bernhard P., Holte, og Gerda Sonja Nielsen), f. 8/5 1938, lærer. Børn: F1–F3.
 F1. Lene Kristensen, f. 20/2 1963.
 F2. Mette Kristensen, f. 23/6 1966.
 F3. Jens Kristensen, f. 9/12 1967.
- E3. Søren Kristensen, f. 21/5 1936, medhjælper.
- E4. Hanne Kristensen, f. 24/4 1941, lærer, g. 6/11 1964 Dan Møller (søn af afdelingschef Poul Herbert M., Virum, og Lizzie Neergaard), f. 27/8 1941, cand. jur., ansat ved Gentofte skattevæsen. Børn: F1–F2.
 F1. Marie Louise Møller, f. 21/8 1966.
 F2. Lars Michael Møller, f. 9/5 1969.
- E5. Lars Kristensen, f. 27/6 1943, stud. mag.
- D4. Hans Holger Kristensen, f. 21/5 1903, direktør i firma B. Løw & Søn A/S, København, g. 18/11 1932 Gudrun Rømer (datter af Thorkild R., gdr., kaptajn, Svanegaard pr. Svaneke, og Ellen le Sage de Fontenaye), f. 23/8 1908. Børn: E1–E3.
- E1. Svend Rømer-Kristensen, f. 11/1 1936, elektromontør i Statens luftfartsvæsen.
- E2. Klaus Rømer-Kristensen, f. 12/7 1937, støbemester i B. Løw & Søn A/S, g. 16/6 1962 Birte Hansen (datter af forpagter Carl Wilhelm H., Kongens Lyngby, og Kathrine Rigmor Ansbjerg), f. 12/5 1938, sygeplejerske. Børn: F1–F2.

- F1. Nina Rømer-Kristensen, f. 2/3 1965.
 F2. Ole Rømer-Kristensen, f. 11/6 1967.
 E3. Hans Rømer-Kristensen, f. 21/2 1949, tømrer.
- C2. Hansine Johanne Holm, f. 24/10 1875, d. 19/12 1962, g. 20/11 1904 Ole Edvard Sonne-Hansen (A3 B1 C3, se s. 18), f. 21/8 1871, d. 12/5 1943. 4 børn, se s. 18.
- C3. Hans Andreas Sonne-Holm, f. 20/4 1877, d. 22/10 1959, adjunkt ved Helsingør højere almenskole, boede som pensioneret i København, g. 5/10 1907 Petra Marie Jensen (datter af S. P. J., skoleinspektør i Nexø, og Johanne Dorothea Møller), f. 5/11 1878, d. 24/1 1958. Barn: D1.
- D1. Kjeld Sonne-Holm, f. 22/1 1914, cand. jur., højesteretssagfører i København, g. 4/6 1938 Aloisia Lichtneger (datter af kontorchef Emanuel L., Wien, og Aloisia Bauer), f. 24/8 1911. Børn: E1–E2.
- E1. Ulla Sonne-Holm, f. 25/4 1944, 3-sproglig korrespondent, g. 8/8 1969 Finn Møller (søn af amtsforvalter Carl Henry Theodor Jensen M., Tønder, og Edith Maja Petersen), f. 29/5 1944, stud. ing.
- E2. Stig Sonne-Holm, f. 9/10 1946, stud. med.
- B4. *Alfred Mahler Hansen Sonne*, f. 22/1 1850, d. 23/1 s.å.
- B5. *Alfred Kofoed Sonne*, f. 5/9 1851, d. 8/10 1928, sognepræst i Poulsker 1885–1902 og i Solbjerg på Mors 1902–1924, flyttede derefter til Nykøbing Mors, g. 12/7 1882 *Anna Margrethe Sophie Irene Teisen* (datter af Marcus Peder T., sognepræst til Fanebjerg på Møn, og Thora Sophie Elise Holck), f. 12/8 1861, d. 28/5 1930. Børn: C1–C8.



- C1. Marcus Ole Edvard Sonne, f. 14/4 1883, d. 5/5 1913, civilingeniør.
- C2. Hedeveg Sonne, f. 8/3 1884, d. 28/3 1932, g. 1/1 1905 Hansenius Andreas Hald (søn af Jens Peter H., Stenseby i Bodilsker, og Christiane Cecilie Jensen), f. 11/11 1871, d. 30/5 1959, skoleinspektør i Frederikshavn, (R.). Børn: D1–D5.
- D1. Erling Gunnar Hald, f. 12/7 1906, cand. med., øre-, næse- og halsspecialist i Frederikshavn, g. 4/2 1939 Helle Vibeke Goos Jarner (datter af Knud J., overretssagfører i København, og Karen Margrethe Goos), f. 25/4 1914. Børn: E1–E3.
- E1. Charlotte Hald, f. 4/12 1939, adjunkt, cand. mag., g. 5/5 1963 Helge Axel Andersen (søn af papirhandler Viggo Axel A., København, og Karen Marie Jensen), f. 27/8 1939, universitetsadjunkt, mag. scient., København, bor i Farum. Børn: F1–F3.
- F1. Bo Hald Andersen, f. 17/11 1963.
 F2. Lars Hald Andersen, f. 23/4 1966.
 F3. Mette Hald Andersen, f. 16/3 1970.
- E2. Jens Claes Hald, f. 27/5 1942, d. 28/5 s.å.
- E3. Ib Hald, f. 12/10 1943, lærerstuderende i København, g. 30/5 1970 Wini Tworek (datter af repræsentant Alex T., København, og Ruth Købler), f. 12/4 1943, stud. mag.
- D2. Kirsten Margrethe Hald, f. 6/9 1907, exam. pharm., g. 13/10 1935 Sejer Sejersen (søn af grosserer Niels Andreas S. og Kristine Jespersen), f. 16/7 1904, cand. mag., lektor i Sønderborg. Børn: E1–E4.
- E1. Knud Hald Sejersen, f. 20/8 1937, cand. polyt., civilingeniør i fa. Carl Bro, Glostrup.
- E2. Hedvig Hald Sejersen, f. 24/1 1940, biokemisk laborant, g. 30/12 1967 Johan Nikolaas van Lingen (søn af møller Derk van L., Oosterbeek, Holland, og Cornelia Jansen), f. 15/12 1942, teknisk kommerciel funktionær i Eindhoven, Holland, p.t. California, U.S.A.

- E3. Tove Hald Sejersen, f. 20/4 1942, teknisk assistent, g. 30/12 1967 Steven William Ebersole (søn af grosserer Lowell Hubert E., Santa Barbara, California, U.S.A., og Lenora Idelle Hove), f. 12/1 1942, lærer, California, U.S.A.
- E4. Grethe Hald Sejersen, f. 25/2 1944, aut. hospitalslaborant, København.
- D3. Elisabeth Sonne Hald, f. 1/5 1911, sekretær hos prof. Brøchner Mortensen, København, g. 30/12 1938 Børge Olsen, navneforandring til Oløe (søn af bødkermester Jørgen Claus O. og Jenny Vilhelmine Georgine Schmidt), f. 21/2 1910, cand. polit., fuldmægtig i Landsskatteretten, København, borgerrepræsentant i 1961. Børn: E1–E2.
- E1. Dorte Hald Oløe, f. 22/6 1940, sangerinde i Paris, g. 28/7 1961 Marcell Huybrechts (søn af Louis H., Bruxelles, og Josephine Vingerhoets), f. 29/4 1927, docteur fysiker, Bruxelles. Ægteskabet opløst. Barn: F1.
F1. Anne Ingrid Hald Huybrechts, f. 23/7 1963.
- E2. Erling Hald Oløe, f. 5/9 1943, tegner, København.
- D4. Dorthea Margrethe Hald, f. 18/7 1916, overlærer i Rødovre, g. 22/4 1943 Frode Sejersen (broder til søsteren Kirstens mand), f. 21/4 1909, afdelingsleder, København. Børn: E1–E2.
- E1. Willum Sejersen, f. 17/4 1944, arkitektstuderende.
- E2. Svend Sejersen, f. 5/4 1947, stud. scient.
- D5. Hans Ole Sonne Hald, f. 12/4 1925, prokurist i Det forenede træ- og papirkompagni, København, g. 3/6 1949 Enid Cecily Baker (datter af radioingeniør John Charles B., London, og Dorothy Blanche Wright), f. 9/1 1930, bor i Hammersholt pr. Hillerød. Børn: E1–E3.
- E1. Ingeborg Margaret Hald, f. 28/12 1949, g. 18/10 1969 Godfrey Spencer Hammon (søn af apoteker John Leslie H., Putney, London, og Gwendoline Mary Mcgee), f. 21/10 1943, direktør i fa. C. R. King & Partners Ltd., Northampton, England.
- E2. Jennifer Jane Hald, f. 12/5 1954.
- E3. Niels Martin Hald, f. 11/12 1955.
- C3. Alfred Sonne, f. 24/12 1886, d. 2/3 1951, cand. pharm., overtog Svaneapoteket i Nykøbing Mors 1914, formand for den lokale Røde Kors afd. 1919–1944, formand for A/S Sallingsund Færgefart fra 1923 til sin død, (R., D.r.K.H.), g. 20/6 1915 Claudine Kirstine Faurschou Nyholm (datter af dampskibsfører Laurits Christian N. og Olivia Faurschou), f. 17/7 1889. Barn: D1.
- D1. Aagot Else Vibeke Nyholm Sonne, f. 4/1 1916, g. 11/9 1937 Kaj Christian Thygesen Skov (søn af skræddermester Erik S. og Helga Sofie Magdalene Thygesen), f. 28/1 1900, grosserer i København, ægteskabet opløst. G. 2/1 1953 Knud Gunnar Madsen (søn af konduktør Niels Frederik M., København, og Karen Nielsigne Petersen), f. 30/1 1903, telegraftekniker i Store nordiske telegraf-selskab, København, nu pensioneret og bor i Vridsted pr. Skive.
- C4. Hans Wilhelm Sonne, f. 24/12 1886, d. 9/3 1965, civilingeniør, fabriksbestyrer ved A/S Kronborg Glasværk, Helsingør, 1912–1918, driftsingeniør ved A/S Dansk Svovlsyre- og Superphosphat Fabrik, Fredericia, 1919–1955, konsulent for samme indtil 1957. Formand for Dansk Røde Kors, Helsingør, 1914–1918 og for Fredericia ingeniørforening 1933–1937, havde i øvrigt flere tillidshverv. G. 27/10 1915 Ada Søster Carlsen (datter af stationsforstander C., Masnedsund, og Martha Madsen), f. 22/4 1895. Ada Sonne bor nu i Solrød strand. Børn: D1–D3.
- D1. Jørgen Sonne, f. 31/12 1916, exam. pharm., teknisk direktør ved medicinalfabrikken Holger Glaesel i Guayaquil, Ecuador, g. 22/7 1944 Olga Mathilde (Viteri) Bolek (datter af brygmester Francisco B., Guayaquil, og Juliette Viteri), f. 23/11 1919. Børn: E1–E3.
- E1. Georg Erik Sonne, f. 26/11 1945, direktør i Industrias Sonne Cia Ltda., Guayaquil.

- E2. Ronald Emil Sonne, f. 22/7 1948, direktør i Industrias Sonne Cia Ltda, Guayaquil, g. 14/5 1970 Maritza Kusijanovic (Trujillo) (datter af kaptajn og bananplantageejer Ivo K., Guayaquil, Ecuador, og Maruja Trujillo de Kusijanovic), f. 11/5 1950, bankassistent.
- E3. Karin Olga Sonne, f. 19/11 1954.
- D2. Grethe Sonne, f. 30/8 1923.
- D3. Ole Einer Sonne, f. 1/3 1925, exam. pharm., medicinkonsulent i fa. Sandoz, København, g. 4/4 1953 Anne-Lise Nilsson (datter af bagermester John Robert Ingvard N., Nykøbing Mors, og Juliane Marie Jacobsen), f. 2/2 1928, defektrice. Bor i Sengeløse pr. Taastrup. Børn: E1-E2.
- E1. Mette Vibeke Sonne, f. 8/10 1955.
- E2. Klaus Jeppe Bering Sonne, f. 9/4 1957.
- C5. Signe Thora Margrethe Sonne, kaldet Maggie, f. 8/6 1889, d. 28/9 1958, g. 7/4 1912 Jens Christian Jakobsen (søn af gdr. Christoffer J., Thise, Salling, og Mette Kirstine Jensen), f. 13/5 1883, d. 30/7 1958, førstelærer og sparekassedirektør i Solbjerg Mors. Børn: D1-D6.
- D1. Henning Sonne Jakobsen, f. 23/7 1913, skibsmægler og skibsreder i Helsingfors (R.), g. 13/12 1936 Mona Nielsen (datter af overtjener N. og Minna N.), f. 30/12 1912, ægteskabet opløst. Gg. 15/6 1945 Harriet Henrikson (datter af maskinmester Arthur Edvin H., Helsingfors, og Sofia Ulrika Vikholm), f. 1/6 1916. Børn: E1-E2.
- E1. Flemming Sonne Jakobsen, f. 30/6 1954.
- E2. Birgit Margrete Sonne Jakobsen, f. 24/2 1956.
- D2. Tove Sonne Jakobsen, f. 1/9 1915, uddannet som gymnastiklærer og væverske, g. 5/7 1940 Kresten Hangaard Nielsen Kibsgaard (søn af gdr. Niels Nielsen K., Kronborg, Solbjerg Mors, og Maren Jensen Hangaard), f. 24/12 1912, har overtaget fædrengården. Børn: E1-E3.
- E1. Else Jakobsen Kibsgaard, f. 8/4 1943, sygeplejerske, g. 5/7 1965 Svend Aage Styrbæk (søn af gdr. Agner S., Klim pr. Fjerritslev, og Dorthea Justesen), f. 17/7 1934, gdr., Foulum pr. Ullits. Børn: F1-F2.
- F1. Dorte Styrbæk, f. 12/5 1967.
- F2. Mette Styrbæk, f. 14/4 1970.
- E2. Kirsten Jakobsen Kibsgaard, f. 22/12 1945, kontorist, g. 9/8 1969 Finn Ove Larsen (søn af gdr. Frede Hans Kristian L., Stubberup pr. Fakse, og Inga Helene Lykke Hansen), f. 30/8 1945, gdr., Solbjerg Mors.
- E3. Peter Jakobsen Kibsgaard, f. 4/8 1948, smedelærling.
- D3. Estrid Sonne Jakobsen, f. 3/12 1917, frisør, g. 28/6 1942 Niels Johan Holme Petersen (søn af brugsforeningsuddeler Emil P., Lødderup pr. Nykøbing Mors, og Johanne Rasmussen), f. 3/2 1917, disponent i automobilfirma i Nykøbing Mors. Børn: E1-E3.
- E1. Vibeke Sonne Petersen, f. 8/7 1943, kontorassistent, g. 26/9 1964 Finn Brudthagen Olesen (søn af klejnsmed Holger Otto Brudthagen O., København, og Karen Aabo), f. 11/11 1940, disponent, København. Barn: F1.
- F1. Gert Brudthagen Olesen, f. 22/11 1966.
- E2. Elsebet Sonne Petersen, f. 5/7 1946, lærer i Frøslev på Mors.
- E3. Torsten Sonne Petersen, f. 20/2 1951, gymnasiast.
- D4. Alfred Kofoed Sonne Jakobsen, f. 30/5 1921, skoleleder i Harreslev pr. Flensborg, g. 3/4 1947 Grete Sørensen (datter af mejeriejer Carl S., Haderslev, og Jørgine Jørgensen), f. 29/1 1922, lærer. Børn: E1-E5.
- E1. Karen Sonne Jakobsen, f. 29/6 1948, stud. mag. i København.
- E2. Jens Christian Jakobsen, f. 7/8 1950, musikstuderende i København.
- E3. Søren Kofoed Jakobsen, f. 10/8 1952, gymnasiast.
- E4. Steen Sonne Jakobsen, f. 4/3 1955.
- E5. Ole Sonne Jakobsen, f. 4/3 1955, d. 7/3 s.å.

- D5. Maja Sonne Jakobsen, f. 13/2 1925, kontorassistent, g. 16/7 1951 Erik Henning Holm (søn af toldforvalter Axel Harald Emil H., København, og Lilla Christa Marie Duus Christensen), f. 2/6 1924, cand. jur., ekspeditionssekretær i arbejds- og socialministeriet. Barn: E1.
E1. Mette Sonne Holm, f. 14/5 1962.
- D6. Aase Sonne Jakobsen, f. 15/5 1926, sygeplejerske, g. 16/7 1951 Johannes Peter Munch (søn af skræddermester Herman M., Nexø, og Theodora Carlsen), f. 19/1 1915, skrædder i forsvarrets materielintendantur, København. Børn: E1–E2.
E1. Steffen Sonne Munch, f. 9/4 1953.
E2. Ebbe Sonne Munch, f. 30/11 1955.
- C6. Else Johanne Teisen Sonne, f. 1/4 1891, d. 13/2 1952, defektrice hos broderen (C3).
- C7. Otto Gunnar Teisen Sonne, f. 5/11 1897, d. 8/8 1903.
- C8. Gunver Elise Teisen Sonne, f. 5/4 1905, exam. pharm., g. 26/5 1929 Magnus Knüppel Pedersen (søn af kommunelærer Morten P. og Johanne Elisabeth Knüppel), f. 24/12 1898, d. 10/3 1953, var i Canada 1924–1933, siden købmand i Solbjerg Mors, derefter i Vorup pr. Randers. Barn: D1. Gg. 26/11 1966 Peter Evald Jørgensen (søn af landmand Chresten J. og Maren Jensen), f. 20/7 1912, gartner.
D1. Gerda Elisabeth Pedersen, f. 21/11 1944, børnehavelærer, g. 15/10 1966 Bent Christensen (søn af snedker Martin C., København, og Niella Bothilde Christiane Andersen), f. 15/2 1933, kommunelærer. Ægteskabet opløst.
- B6. *Hans Kofoed Sonne*, f. 20/1 1855, d. 3/1 1936, avlsbruger i Nexø, g. 30/11 1883 *Ane Mathea Holberg* (datter af Henrik Nicolaj H., møller i Nexø, og Hansigne Wilhelmine Caroline Eckstein), f. 3/11 1858, d. 25/2 1927. Barn: C1.



- C1. Ole Edvard Sonne, f. 25/8 1886, d. 25/6 1970, cand. jur., ansat i finansministeriet 1916–1933, amtsforvalter i Maribo 1933–1956, havde flere tillidshverv i Maribo, boede som pensioneret i Helsingør. Udgiver af 3., 4. og 5. udgave af »Lauegaardsfamilien«, (R. Dm.), g. 12/9 1917 Petra Cathrine Kofoed (A2 B5 C1, se s. 13), f. 16/3 1889, d. 23/3 1954. Børn: D1–D2.
- D1. Hans Olaf Sonne, f. 8/9 1918, civilingeniør, ansat hos A/S Burmeister & Wains maskin- og skibsbyggeri, København, g. 15/5 1946 Aileen Emma Hansen (datter af Willie C. H. K., skibsreder i København, og Elna Nielsen), f. 24/2 1921, d. 17/3 1966, bibliotekar. Børn: E1–E3. Gg. 18/3 1967 Elsebeth Faber (datter af direktør Fritz F., Maribo, og Valborg Hansigne Johannsen), f. 2/7 1918, forlagssekretær.
E1. Karin Birgitte Sonne, f. 13/6 1947, stud. mag.
E2. Helle Merete Sonne, f. 17/11 1955.
E3. Anne Kirstine Sonne, f. 6/10 1958.
- D2. Anne Marie Sonne, f. 6/10 1929, cand. pharm., g. 17/4 1957 Børge Arnhild Nielsen (søn af Olaf N., gdr., Agerholm, Bjælkerup pr. St. Heddinge, og Bertha Margrethe Jensen), f. 6/7 1924, cand. jur., retsassessor ved retten i Brøndbyerne.
- B7. *Oliva Hansine Sonne*, f. 11/2 1857, d. 13/3 s.å.

- B8. *Oliva Kofoed Sonne*, f. 14/8 1858, d. 30/8 1934, g. 20/10 1882 *Hans Berg Harild* (søn af Niels Larsen H., Nexø, og Cecilie Marie Berg), f. 11/5 1856, d. 29/12 1942, avlsbruger i Nexø, medlem af Nexø byråd i 35 år, heraf borgmester 1919–1929, formand for bestyrelsen for Sparekassen sammesteds fra 1901 indtil sin død. (R.). Børn: C1–C5.

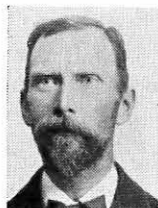

- C1. Signe Cecilie Harild, f. 1/5 1885, d. 16/3 1968, g. 9/9 1911 Einer Jensen Hein (søn af provst Anders J., Bodilsker, og Anna Emilie Hein), f. 13/11 1883, d. 16/12 1966, i mange år arkitekt i Trondheim, Norge, flyttede til Nexø i 1947. Børn: D1–D2.
- D1. Stig Jensen Hein, f. 12/11 1912, cand. med., øjenspecialist, overlæge ved karsenen i Haderslev, g. 6/10 1940 Ellen Margrethe Lüttge Moser (datter af Ejnar Hermann M., skorstensfejermester i Hadsten, og Valborg Jensen), f. 11/3 1919. Barn: E1. Ægteskabet opløst. Gg. 10/1 1959 Else Kornelia Jensen (datter af skibsekspeditor Aage Marius J., Rønne, og Marie Georgine Andersen), f. 28/5 1917, sygeplejerske. Barn: E2.
- E1. Britt Sonne Hein, f. 10/12 1947, sygeplejerske.
- E2. Erik Jensen Hein, f. 21/3 1959.
- D2. Hans Berg Jensen Hein, f. 4/2 1917, ingeniør ved det norske flyvevåben, Høvik, g. 8/6 1946 Unni Beate Nielssen (datter af Paul N., bankchef i Kongsvinger, Norge, og Elida Olsen), f. 16/12 1917. Ægteskabet opløst. Gg. 9/9 1960 Aase Margaret Ellingsen (datter af handeldsgartner Edvard E., Høvik, Norge, og Thora Thoresen), f. 28/4 1919, hovedkasserer.
- C2. Anton Arboe Harild, f. 16/12 1887, cand. pharm., apoteker i Nexø, medlem af Nexø byråd 1934–1938, formand for Naturfredningsforeningen for Bornholm, nu pensioneret og bor i Nexø, g. 28/8 1918 Sofie Margrethe Hansen (datter af kaptajn Niels Peter H., Svaneke, og Anine Marie Sørensen), f. 25/8 1891, exam. pharm. Børn: D1–D4.
- D1. Else Margrethe Harild, f. 13/7 1919, exam. pharm., g. 18/10 1947 Arne Voldum Clausen (søn af førstelærer Peter C., Holsted, og Herdis Voldum), f. 29/6 1921, cand. pharm., apoteker i Aarhus, Viby apotek. Børn: E1–E2.
- E1. Anne Kirstine Voldum Clausen, f. 17/9 1951, sparekasseelev, Aarhus.
- E2. Ole Voldum Clausen, f. 15/5 1956.
- D2. Hans Michael Harild, f. 25/2 1922, cand. pharm., apoteker i Nexø, g. 24/5 1947 Lily Andreassen (datter af Christian A., arbejdsinspektør i K.T.A.S., Hellerup, og Viktoria Persson), f. 8/11 1923, exam. pharm. Børn: E1–E3.
- E1. Peter Arboe Harild, f. 3/11 1947, stud. pharm.
- E2. Jens Arboe Harild, f. 23/5 1950, arkitektstuderende.
- E3. Lars Arboe Harild, f. 28/2 1954.
- D3. Knud Erik Harild, f. 30/4 1926, arkitekt, g. 2/4 1955 Edel Margrethe Jensen (datter af Georg J., vognmand i Nexø, og Else Svendsen), f. 5/1 1933. Børn: E1–E2.
- E1. Michael Berg Harild, f. 26/10 1955.
- E2. Mette Berg Harild, f. 26/6 1958.
- D4. Inger Cecilie Harild, f. 30/10 1928, sygeplejerske, g. 14/9 1963 Christian Drewes (søn af skrivemaskineforhandler Carl Louis D. og Alberta Sonne), f. 20/8 1912, kaptajn i Dampskibsselskabet af 1866, Rønne. Barn: E1.
- E1. Niels Anton Drewes, f. 19/3 1965.
- C3. Niels Edvard Sonne Harild, f. 14/11 1892, sparekassedirektør i Nexø, medlem af Nexø byråd 1937–1950, heraf borgmester 1942–1950, i nogle år medlem af Bornholms amtsråd (R.), g. 14/8 1918 Johanne Cecilie Koefoed (A7 B2 C5, se s. 44), f. 19/3 1894. Børn: D1–D3.
- D1. Nils Berg Harild, f. 23/4 1920, cand. jur., dommer i Helsingør, g. 27/7 1945 Kirsten Marie Svendsen (datter af Christian S., fabrikant i Nexø, og Valborg Marie Jensen), f. 19/4 1920. Barn: E1.
- E1. Jytte Nikoline Harild, f. 15/4 1945, g. 20/3 1966 Torben Harup Tobiassen (søn af salgschef Ejner T., Snoldelev, og Karen Grethe Rasmussen), f. 15/6 1944, stud. jur. Barn: F1.
- F1. Morten Tobiassen, f. 21/3 1969.
- D2. Birthe Sofie Harild, f. 25/3 1923, g. 10/7 1948 Gustav Frithjof Wulffsen Kjølby (søn af Anton K., lærer i Svaneke, og Antoinette Johanne Marie Abra-

hamson Wulffsen), f. 3/6 1919, arkitekt, M.A.A., Nexø, indehaver af feriebyen Duebakken ved Svaneke og feriecentret Madseløkke ved Allinge. Børn: E1–E3.
E1. Johanne Marie Kjølby, f. 19/7 1949, uddanner sig til afslapnings-terapeut.
E2. Mads Kjølby, f. 6/4 1952.
E3. Claus Kjølby, f. 18/6 1953.

D3. Ole Sonne Harild, f. 30/8 1926, gdr., Pæregaard i Bodilsker, g. 23/6 1951 Ruth Hjorth Møller (datter af Viggo M., gdr., Homannegaard, Ibsker, og Sigrid Hjorth), f. 8/9 1928. Børn: E1–E3.

E1. Niels Viggo Sonne Harild, f. 28/8 1953.

E2. Finn Harild, f. 16/2 1956.

E3. Vibeke Harild, f. 13/8 1959.

C4. Hans William Sonne Harild, f. 22/11 1897, gdr., Slettegaard i Østerlars til 1964, bor nu i Allinge, inspektør ved feriecentret Madseløkke, Allinge, g. 4/10 1929 Marie Louise Juliane Munch (datter af Hans Victor M., direktør i Nexø, og Christine Margrethe Thuesen), f. 14/10 1900, sygeplejerske. Barn: D1.

D1. Lene Kirstine Harild, f. 16/12 1937, g. 26/3 1959 Jens Andreas Husted (søn af forretningsbestyrer Christian Jørgensen, Bylderup Bov, Sønderjylland, og Anna Marie Adolphine Husted), f. 12/10 1934, ekspedient, København. Barn: E1.

E1. William Husted, f. 4/11 1959.

C5. Poul Sonne Harild, f. 21/5 1899, gdr., Gadegaard i Østerlars indtil 1960, i 2 perioder medlem af sognerådet, g. 28/3 1924 Petra Marie Funk (datter af Andreas F., købmand i Nexø, og Antoinette Juliane Kofoed), f. 7/1 1901. Børn: D1–D4.

D1. Sven Sonne Harild, f. 18/7 1926, boghandler i Gudhjem, g. 30/9 1950 Gunvor Margrethe Rønne (datter af Viggo R., boghandler i Gudhjem, og Dagny Andersen), f. 2/4 1924. Børn: E1–E3.

E1. Karna Rønne Harild, f. 23/4 1953.

E2. Hans Rønne Harild, f. 31/10 1956.

E3. Elna Rønne Harild, f. 16/4 1959.

D2. Knud Sonne Harild, f. 24/3 1929, gdr., Gadegaard i Østerlars, g. 5/6 1965 Inger Nielsen (datter af gdr. H. P. N., Tyskegaard, Aaker, og Gudrun Nielsen), f. 10/7 1935. Barn: E1.

E1. Sussie Poulina Harild, f. 8/3 1967.

D3. Jens Andreas Sonne Harild, f. 11/4 1931, gdr., Slettegaard i Østerlars, g. 8/8 1959 Inge Agnete Krarup-Hansen (datter af læge Niels Ove K.-H., Østermarie, og Sigrid Emilie Hindevad), f. 6/5 1932, hjemmesygeplejerske. Børn: E1–E4.

E1. Ole Krarup Harild, f. 15/8 1960.

E2. Birgitte Krarup Harild, f. 31/1 1962.

E3. Marianne Krarup Harild, f. 23/3 1963.

E4. Poul Ove Krarup Harild, f. 7/6 1967.

D4. Poul Erik Sonne Harild, f. 1/5 1935, bogholder, Bornholms Kornforretning, Nexø, g. 13/10 1957 Bodil Andersen (datter af avlsbruger Ejner A., Sandvig, og Emma Jørgensen), f. 11/1 1938, bogholder. Børn: E1–E3.

E1. Mette-Marie Sonne Harild, f. 7/3 1958.

E2. Kirsten Sonne Harild, f. 30/1 1962.

E3. Niels Erik Harild, f. 27/1 1968.

B9. *Emma Kofoed Sonne*, f. 29/11 1861, d. 1/7 1927, g. 27/10 1882 *Jens Andreas Peter Caspersen* (søn af Jens C., tømrer i Nexø, og Elisabeth Christine Jensen), f. 26/12 1855, d. 1/5 1915, købmand i Nexø indtil 1901, senere regnskabsfører i Hillerød og til slut bestyrer af forretning i Rønne. Efter mandens død var Emma Caspersen musiklærerinde og husmoder for KFUM i Rønne. Børn: C1–C7.



C1. Jens Edvard Sonne Caspersen, f. 13/8 1883, d. 30/1 1906, postassistent i Skagen.

C2. Arboe Conrad Sonne Caspersen, f. 1/12 1884, d. 12/2 1885.

- C3. Signe Elisabeth Sonne Caspersen, f. 4/11 1886, g. 17/7 1918 Carl Edvard Andersen (søn af Laurits Andreas A., politibetjent i Sandvig, og Else Olsen), f. 5/4 1886, d. 23/5 1965, skoleinspektør i Allinge. Barn: D1.
- D1. Hans Olaf Sonne Andersen, f. 8/3 1920, civilingeniør, ansat i det rådgivende firma Birch & Kroghoe, København, g. 20/4 1943 Gertrud Poulsen (datter af Johannes P., landsretssagfører i Holbæk, og Rigmor Smith), f. 19/9 1917, cand. mag., ægteskabet opløst. Barn: E1. Gg. 28/1 1950 Anna Lise Bundgaard (datter af Jens B., købmand i Hjørring, og Clara Mathilde Jensen), f. 6/2 1923, korrespondent. Børn: E2–E3.
- E1. Bo Sonne Andersen, f. 11/9 1944, stud. polyt.
- E2. Bente Sonne Andersen, f. 31/5 1950.
- E3. Ulla Sonne Andersen, f. 30/8 1955.
- C4. Alma Oliva Sonne Caspersen, f. 2/6 1888, d. 18/1 1967.
- C5. Emma Andrea Sonne Caspersen, f. 25/1 1890, g. 4/5 1917 Albert Einer Albinus Jørgensen (søn af Jørgen Chr. Albinus J., graver ved Sct. Hans kirke i Odense, og Kirstine Marie Eilersen), f. 13/2 1892, d. 8/12 1938, postmester i Hjallerup. Børn: D1–D5.
- D1. Sven Aage Albinus Jørgensen, f. 9/5 1918, salgschef i firmaet Dansk Sundolit, København, g. 28/3 1945 Agnete Høgsbro (datter af Olaf H., læge på Frederiksberg, og tandlæge Kirsten Thomsen), f. 9/8 1918, lærer, ægteskabet opløst. Børn: E1–E2. Gg. 4/2 1962 Aase Frølich (datter af måler aflæser Sofus F., Silkeborg, og Ebba Dorthea Tvede Eriksen), f. 31/1 1937, stewardesse. Børn: E3–E4.
- E1. Pia Elisabeth Høgsbro Jørgensen, f. 7/3 1946, g. 3/8 1963 Steen Marott Olsen (søn af Werner Lindahl O., trikotagehandler i Roskilde, og Karen Margrethe Petersen), f. 20/6 1943, elektriker i Hyma maskinfabrik, Roskilde. Børn: F1–F3.
- F1. Michael Marott Olsen, f. 18/2 1964.
- F2. Morten Marott Olsen, f. 16/10 1966.
- F3. Martin Marott Olsen, f. 3/10 1970.
- E2. Bente Høgsbro Jørgensen, f. 6/3 1948, g. 29/6 1968 Peter Ulrik Filtenborg (søn af realskolebestyrer Arent Peder Søndergaard F., Taastrup, og Esther Agnete Jensen), f. 2/10 1946, stud. mag. Barn: F1.
- F1. Ture Høgsbro Filtenborg, f. 22/12 1968.
- E3. Marianne Albinus Jørgensen, f. 22/7 1962.
- E4. Charlotte Albinus Jørgensen, f. 29/6 1967.
- D2. Aase Albinus Jørgensen, f. 16/8 1919, sundhedsplejerske, g. 16/9 1950 Vilhelm Teisen Bang (søn af Emil B., købmand i Nørresundby, og Olga Teisen), f. 11/9 1911, cand. jur., retsassessor i Rønne.
- D3. Kirsten Albinus Jørgensen, f. 13/3 1923, g. 26/7 1946 Børge Kolind-Hansen (søn af Edvard K.-H., overgartner ved Åndssvageanstalten i Vodskov, og Johanne Kirstine Mortensen), f. 12/1 1921, ekspeditionssekretær ved amtssygehuset i Fakse. Børn: E1–E2.
- E1. Klaus Kolind-Hansen, f. 21/7 1953.
- E2. Mette Kolind-Hansen, f. 13/6 1958.
- D4. Henrik Albinus Jørgensen, f. 20/3 1928, major af reserven, akademiingeniør, ansat i det rådgivende ingeniørfirma Folmer Andersen i Lyngby, pt. Frederikshaab, Grønland, g. 21/4 1956 Kirsten Nini Jensen (datter af Ejner J., gdr., St. Pilegaard i Bodilsker, og Marie Caroline Hansen), f. 20/12 1929, korrespondent. Børn: E1–E2.
- E1. Jesper Albinus Jørgensen, f. 17/8 1960.
- E2. Anne Najâraq Albinus Jørgensen, f. 14/2 1971.
- D5. Jørgen Albinus Jørgensen, f. 20/3 1928, driftsingeniør, ansat hos Danfoss, Als, g. 16/7 1955 Kirsten Marie Chemnitz (datter af Jens Lars Andreas C., præst i Lichtenau, Julianehaab, Grønland, og Ingrid Elisabeth Nielsen), f. 18/8 1928. Børn: E1–E4.

- E1. Ingrid Albinus Jørgensen, f. 15/6 1956.
 E2. Lisbeth Bolette Albinus Jørgensen, f. 14/10 1957.
 E3. Lars Chemnitz Albinus Jørgensen, f. 6/5 1960.
 E4. Niels Chemnitz Albinus Jørgensen, f. 17/5 1963.
 C6. Einar Andreas Sonne Caspersen, f. 12/2 1891, d. 2/8 s.å.
 C7. Svend Aage Sonne Caspersen, f. 28/2 1895, d. 10/11 1912.

A 4 CATHRINE KOEFOED, f. 1/10 1822, d. 18/8 1840.

A 5

Lille Munkegaards
 Grenen



MARIE KOEFOED, f. 1/12 1824, d. 11/12 1889, g. 18/8 1847 HERMAN SONNE, f. 7/4 1820, d. 22/7 1853. Børn: B1–B4. Gg. 12/9 1855 ANDERS LARSEN, f. 17/4 1821, d. 10/8 1871. Børn: B5–B11.

H. Sonne var søn af Ole Sonne (d. 11/4 1846, 58 år gl.), ritmester, gdr., Lille Munkegaard i Aaker, og Elisabeth Kirstine Munch (d. 25/1 1861, 67 år gl.). Anders Larsen var broder til Cathrine Marie Larsen, g. m. O. E. Sonne Koefoed, se s. 12.

Enkefru Marie Larsen boede indtil ca. et halvt år før sin død på Lille Munkegaard i Aaker, som hun købte tilbage, da den i 1874 tilfaldt datterdatteren Anna Koefoed ved arv. De sidste måneder boede hun i Aakirkeby.

B1. *Oliva Sonne*, f. 4/12 1848, d. 5/12 s.å.

B2. *Marcus Sonne*, f. og d. 16/11 1849.

B3. *Ole Edvard Sonne*, f. 7/10 1850, d. 7/1 1854.

B4. *Anna Hansine Sonne*, f. 27/9 1852, d. 1/9 1874, g. 24/10 1873 *Christian Koefoed* (søn af Hans Philip K., gdr., Siegaard i Aaker, og Gertrud Marie Dam, Bp. 64), f. 1/3 1850, d. 16/12 1915, gdr., Soldatergaard i Aaker. 1908–15 sekretær (forretningsfører) i Bornholms Brandforsikringselskab. Barn: C1.



C1. Anna Koefoed, f. 26/8 1874, d. 17/2 1933, g. 26/7 1904 Jens Christian Boesen Ladegaard (søn af Jens Andersen L., gdr., Birkelund, Alminde, og Valborg Jensen Bølling), f. 1/8 1876, d. 13/3 1951, civilingeniør, dipl. polyt., grosserer i København, Barn: D1.

D1. Ove Georg Sonne Ladegaard, f. 5/7 1909, d. 1/7 1944, civilingeniør, juniorchef i faderens firma, g. 25/9 1940 Inge Evi Schou (datter af grosserer Henrik Joachim S., København, og Marie Hansine Katrine Larsen), f. 16/6 1919.

B5. *Laura Kirstine Larsen*, f. 8/6 1856, d. 12/11 1926, g. 27/10 1876 *Christian Koefoed* (halvsøsterens enkemand, se ovenfor), gdr., Sol-datergaard i Aaker. De boede senere på Hullegaard i Aaker og sidst på villa »Effia« i Aakirkeby. Chr. Koefoed var 1908–1915 sekretær (forretningsfører) for Bornholms Brandforsikringselskab. Børn: C1–C8.



- C1. Holger Philip Koefoed, f. 25/3 1878, d. 17/11 1950, gdr., 8. vg. Langedeby i Bodilsker, g. 18/9 1903 Anna Marie Lyngberg (datter af Ole Peter L., gdr., St. Kalbygaard i Aaker, og Hansine Elisabeth Kofoed, Bp. 59), f. 13/6 1882, d. 5/5 1961. Børn: D1–D3.
- D1. Edvard Lyngberg Koefoed, f. 14/2 1907, d. 27/11 1966, gdr., Blæsbjerggaard i Nyker, formand for Bornholms landøkonomiske Forening, (R.), g. 15/12 1933 Esther Kofoed (datter af Absalon Ludvig K., Tjørnebygaard i Poulsker, og Lovise Michella Espersen), f. 12/9 1907. Børn: E1–E3.
- E1. Erik Koefoed, f. 21/3 1937, gdr., Blæsbjerggaard i Nyker, g. 29/12 1957 Else Marie Larsen (datter af tømmerformand Holger L., Rønne, og Grete Eriksen), f. 2/11 1937. Børn: F1–F3.
- F1. Lene Koefoed, f. 7/1 1958.
- F2. Arne Koefoed, f. 5/5 1959.
- F3. Jens Peter Koefoed, f. 1/10 1964.
- E2. Poul Koefoed, f. 3/2 1939, ingeniør i F. L. Smidth A/S, g. 13/4 1968 Lizzie Thiesen (datter af politiassistent Henry T., Rønne, og Marie Henriette Andersen), f. 10/8 1945, sygeplejerske.
- E3. Kirsten Koefoed, f. 18/3 1942, g. 6/4 1966 John Per Stryhn (søn af Peter Anton S. og Helga Toftbæk), f. 5/4 1928, programtekniker ved Danmarks radio. Barn: F1.
- F1. Karina Stryhn, f. 30/7 1966.
- D2. Gerda Elisabeth Koefoed, f. 10/4 1911, g. 28/7 1933 Niels Einar Jacobsen (søn af Hans Kofoed J., gdr., 23 sg. Langedeby i Bodilsker, og Maren Petrea Kathrine Kjøller), f. 13/12 1903, gdr., 23 sg. Langedeby i Bodilsker. Børn: E1–E4.
- E1. Else Koefoed Jacobsen, f. 4/12 1935, telegrafist i K.T.A.S., Rønne.
- E2. Inger Koefoed Jacobsen, f. 13/6 1938, klinikassistent, g. 17/7 1959 Hans Verner Poulsen (søn af landmand Georg P., Landet, Taasinge, og Katrine Poulsen), f. 17/3 1933, landmand, Lindholm, Bodilsker. Børn: F1–F3.
- F1. Klaus Peter Poulsen, f. 15/8 1960.
- F2. Søren Eskild Poulsen, f. 8/3 1964.
- F3. Anne Marie Poulsen, f. 11/9 1965.
- E3. Gunhild Koefoed Jacobsen, f. 27/3 1944, g. 6/2 1965 Erik Lilie Gornitzka (søn af bogtrykker Alfred Lilie G., Nexø, og Ellen Winther Nielsen), f. 28/4 1943, typograf, Nexø.
- E4. Jørn Koefoed Jacobsen, f. 14/9 1948, stud. polyt., København.
- D3. Philip Christian Koefoed, f. 10/11 1922, gdr., 8. vg. i Langedeby, Bodilsker, formand for Bornholms mejerisammenslutning 1966, g. 18/9 1947 Ellen Elise Munch (A10 B1 C4 D7, se s. 62), f. 16/10 1926. Børn: E1–E3.
- E1. Niels Munch Koefoed, f. 10/11 1949, elektrikerlærling.
- E2. Holger Munch Koefoed, f. 4/7 1952.
- E3. Birthe Munch Koefoed, f. 21/5 1956.
- C2. Marie Koefoed, f. 18/2 1880, d. 4/5 1881.
- C3. Einar Andreas Koefoed, f. 5/11 1881, d. 26/12 s.å.
- C4. Sofie Marie Koefoed, f. 20/3 1883, d. 20/7 1947, g. 20/5 1904 Peder Koefoed (A11 B11, se s. 83), f. 7/4 1878, d. 15/6 1942. 4 børn, se s. 83.
- C5. Thora Kirstine Koefoed, f. 24/1 1885, d. 26/7 1964, g. 11/4 1911 Thor Jensen (broder til Hansine Petrea Cathrine J., se s. 49), f. 4/3 1879, d. 14/7 1963, gdr., Vejrmøllegaard i Aaker indtil 1942, flyttede derefter til »Lillehøj« pr. Aakirkeby. Børn: D1–D4.

- D1. Erna Jensen, f. 6/1 1912, g. 13/9 1940 Povl Jensen (søn af Carl J., Sosegaard, Vestermarie, og Valborg Schou), f. 16/10 1911, gdr., Sosegaard, Vestermarie, kredsrepræsentant for Dansk Jagtforening.
- D2. Kaj Frederik Jensen, f. 27/4 1915, gdr., Vejrmøllegaard i Aaker, formand for Bornholms landøkonomiske Forening fra 1966 og for Arbejdsgiverforeningen for land- og skovbrug 1963, g. 21/11 1945 Kirsten Klausen Westh (datter af Andreas Klausen W., gdr., Hakkeledgaard, Vestermarie, og Ottomine Poulsen), f. 24/2 1915. Børn: E1-E2.
E1. Thor Frederik Jensen, f. 9/3 1948, d. 22/3 s.å.
E2. Vibeke Jensen, f. 4/3 1954.
- D3. Asger Koefoed Jensen, f. 12/4 1918, exam. kok, iskonditor, Østerbro, København, g. 17/10 1944 Rita Ethel Sørensen (datter af pens. underofficer i U.S.A.s marine Adolf S. og Carla Kofoed), f. 3/5 1924. Barn: E1.
E1. Lissie Koefoed Jensen, f. 11/7 1945, stud. med. vetr., g. 6/7 1967 Kurt Damsgaard Bach (søn af købmand Poul Erik Damsgaard B., København, og Karen Elisabeth Jørgensen), f. 1/9 1942, stud. med. vetr., København. Barn: F1. F1. Arendse Bach, f. 30/5 1968.
- D4. Judith Jensen, f. 10/5 1924, g. 5/11 1948 Carl Johannes Hansen (søn af Christian H., hønsSeriejer, Bjergely i Aaker, og Hedvig Hansen), f. 24/1 1925, gdr., Sommergaard i Pedersker. Børn: E1-E2.
E1. Jytte Hansen, f. 9/5 1953.
E2. Lene Hansen, f. 7/3 1960.
- C6. Marie Gertrude Koefoed, f. 29/1 1887, d. 29/3 1936, g. 9/3 1909 Anton Johannes Brandt (søn af Jokum Laurits B. og Agnete Sofie Skov), f. 24/12 1884, d. 17/3 1954, gdr., Egesgaard i Bodilsker. Børn: D1-D3.
D1. Aage Koefoed Brandt, f. 23/6 1913, d. 27/4 1914.
D2. Edith Sofie Brandt, f. 9/12 1918, g. 6/7 1940 Johan Peter Blem Grønbech (søn af Johan Peder G., gdr., St. Myregaard, Nylars, og Anna Kristine Blem), f. 10/6 1913, gdr., St. Myregaard, Nylars. Barn: E1.
E1. Johan-Ole Brandt Grønbech, f. 20/11 1959.
D3. Gunhild Kirstine Brandt, f. 8/9 1921, d. 25/10 s.å.
- C7. Esther Andrea Koefoed, f. 17/4 1892, d. 18/9 1967, g. 8/6 1917 Knud Harald Koefoed (A11 B3 C3, se s. 76), f. 12/3 1891, 3 børn, se s. 76.
- C8. Viggo Christian Koefoed, f. 29/6 1901, d. 13/12 1958, landmand i Michigan i nogle år, senere møbelsnedker i Ann Arbor, Michigan, U.S.A., g. 11/3 1928 Martha Linnea Swanson (datter af Clas Emil S., Småland, Sverige, og Eugenia S.), f. 9/4 1904. Børn: D1-D2.
D1. Hilbert Viggo Koefoed, f. 28/12 1929, flyversergent, nu maskininstruktør i Ann Arbor, Michigan, U.S.A., g. 14/7 1950 Gene Elizabeth Mellor (datter af Sidney Mark M., montør i Virginia, U.S.A., og Catharine Tinnuff), f. 17/9 1927. Børn: E1-E4.
E1. Hilbert Viggo Koefoed, f. 22/4 1951.
E2. John Eric Koefoed, f. 10/3 1953.
E3. Catharine Linnea Koefoed, f. 29/12 1955.
E4. Kirsten Elizabeth Koefoed, f. 1/5 1967.
D2. Helen Koefoed, f. 29/8 1937, g. 26/3 1960 Harold Wesley Lord (søn af Hiram Tracy L. og Elizabeth Richards L.), f. 12/7 1931, Clayton, Michigan, U.S.A. Børn: E1-E2.
E1. Martha Elizabeth Lord, f. 13/9 1961.
E2. Linnea Charlene Lord, f. 6/9 1962.
- B6. *Conrad Eleuterius Larsen*, f. 18/4 1858, d. 1/3 1881.
- B7. *Oliva Marie Larsen*, f. 14/5 1860, d. 5/6 s.å.
- B8. *Marie Larsen*, f. 16/6 1861, d. 14/5 1882.
- B9. *Oliva Annine Larsen*, f. 22/3 1864, d. 8/10 1866.

B10. *Hans Olaus Larsen*, f. 10/2 1867, d. 4/9 1939, gdr., Lille Munkegaard i Aaker indtil 1894, derefter Lille Bakkegaard i Aaker indtil 1923, flyttede derfra til Aakirkeby, medlem af Aaker sogneråd 1904–1909, f. 21/6 1889 *Marie Cathrine Paulsen* (datter af Hans Andreas P., gdr., Værfeldtsgaard i Aaker, og Ane Cathrine Andersen), f. 29/10 1868, d. 9/12 1938. Børn: C1–C5.



- C1. Paul Andreas Larsen, f. 23/8 1891, forhenværende inspektør ved hospital i Iowa, nu Griswold, Iowa, U.S.A., g. 1/6 1916 Vera Elsie Hansen (datter af Anton H., farmer i Iowa, og Viola Mundorf), f. 3/2 1898. Børn: D1–D2.
- D1. Leta Marie Larsen, f. 15/8 1916, g. 4/10 1936 Leo Winger (søn af Walter W. og Netta King), f. 30/12 1903, vaskeriejer i Iowa. Barn: E1.
 E1. Russel Ray Winger, f. 4/9 1938, g. 2/9 1961 Twyla Taylor (datter af Gerald T., Grand Iowa, og Lola T.), f. 26/8 1943. Børn: F1–F3.
 F1. Troy Taylor Winger, f. 21/3 1962.
 F2. Todd Ray Winger, f. 11/9 1963.
 F3. Kari Jeon Winger, f. 17/4 1966.
- D2. Nadena Larsen, f. 4/3 1918, g. 8/1 1939 Kermit Massie Lee (søn af Frank L., farmer, og Edna Massie), f. 3/8 1907, entreprenør i Iowa. Børn: E1–E3.
 E1. Betty Jane Lee, f. 25/9 1939, g. 22/6 1957 Richard Wayne Lauham (søn af Richard L., Sacramento, Californien), f. 30/8 1939. Ægteskabet opløst. Barn:
 F1. Gg. 11/2 1961 Jerry W. Raygor (søn af Carl Albert R., Council Bluffs, Iowa, og Bernice May R.), f. 22/6 1939. Børn: F2–F4.
 F1. Marceline Jane Lauham, f. 25/6 1958.
 F2. Jere-Ann Raygor, f. 14/9 1961.
 F3. Michael David Raygor, f. 15/11 1963.
 F4. Thomas Albert Raygor, f. 14/8 1964.
 E2. Davey K. Lee, f. 16/9 1942, g. 20/7 1962 Lucey Mentz (datter af Clifford M., Council Bluffs, Iowa, og Susan M.), f. 9/10 1943. Børn: F1–F2.
 F1. Cynthia Kay Lee, f. 11/6 1963.
 F2. Lisa Marie Lee, f. 11/6 1963.
 E3. Frances Marie Lee, f. 29/11 1949, g. 12/4 1968 Robert Kenneth Baxter, f. 3/4 1948. Børn: F1–F2.
 F1. Kenneth Lee Baxter, f. 12/12 1968.
 F2. Dena Marie Baxter, f. 6/11 1969.
- C2. Conrad Albert Larsen, f. 29/10 1892, d. 10/6 1939, gdr., Lille Bakkegaard i Aaker indtil 1931, derefter proprietær, Eskildsgaard i Pedersker, g. 4/7 1929 Ruth Elinor Koefoed (A2 B5 C10, se s. 14), f. 4/1 1905. Børn: D1–D4.
- D1. Anders Koefoed-Larsen, f. 26/4 1931, gdr. ved Vejle, g. 5/2 1955 Kirsten Vejgaard (datter af Aksel Koed V., gdr., Alminde pr. Kolding, og Anna Kirsten Smith-Hansen), f. 22/12 1931, kontorassistent. Børn: E1–E3.
 E1. Steen Koefoed-Larsen, f. 10/12 1957.
 E2. Lars Koefoed-Larsen, f. 28/5 1961.
 E3. Bjørn Axel Koefoed-Larsen, f. 10/4 1963.
- D2. Olla Koefoed-Larsen, f. 9/10 1932, tandtekniker.
- D3. John Eske Koefoed-Larsen, f. 3/9 1936, maskinmester i Odense, g. 25/3 1964 Bente Nykjær Jensen (datter af portør Poul J., Gelsted, og Agnes Elvira Astrid Nykjær), f. 17/7 1942, syerske. Børn: E1–E2.
 E1. Gitte Nykjær Koefoed-Larsen, f. 15/2 1966.
 E2. Bjarne Nykjær Koefoed-Larsen, f. 24/7 1967.
- D4. Conrad Koefoed-Larsen, f. 11/5 1939, maskintekniker, Middelfart.

- C3. Henrik Rudolf Larsen, f. 8/6 1894, d. 8/10 1965, bagermester i Pedersker indtil 1946, avlsbruger »Landlyst« til 1952 og »Lillevang«, begge Pedersker, indtil 1956, flyttede derefter til Rønne, g. 8/6 1919 Asta Regine Koefoed (A2 B5 C6, se s. 14), f. 20/11 1897, d. 9/12 1968. Børn: D1–D3.
- D1. Sven Koefoed Larsen, f. 4/6 1920, is- og konfekturhandler i Rønne, g. 2/4 1944 Bodil Marie Hansen (datter af Christian H., gdr., Lynggaard i Aaker, og Sofie Kirstine Jensen), f. 1/9 1921. Børn: E1–E5.
- E1. Agnete Koefoed Larsen, f. 15/4 1945, bogholderiassistent hos Georg Jensen-Sølv, København, g. 4/6 1970 Carsten Lindberg Petersen (søn af malermester K. P., Rønne, og Tove Andersen), f. 12/7 1947, overkonstabel, Frederiksberg.
- E2. Ole Koefoed Larsen, f. 9/5 1947, damefrisør, København.
- E3. Marianne Koefoed Larsen, f. 9/5 1947, g. 8/3 1969 Hans Henrik Jensen (søn af Karlo og Lizzie J., Rønne), f. 14/2 1947, automekaniker, Perth, Australien.
- E4. Elsebeth Koefoed Larsen, f. 3/3 1954.
- E5. Henrik Koefoed Larsen, f. og d. 15/2 1956.
- D2. Olaf Koefoed Larsen, f. 6/5 1922, kasserer, g. 20/5 1948 Nelly Pedersen (datter af Hans Gotfred P., avlsbruger i Aaker, og Anine Kristine Holm), f. 29/2 1920. Barn: E1.
- E1. Hans Henrik Koefoed Larsen, f. 3/8 1952.
- D3. Paul Koefoed Larsen, f. 2/5 1928, avlsbruger, »Landlyst«, Pedersker, g. 8/5 1952 Helga Christiansen (datter af Aksel Thorvald C., avlsbruger, Ellevang i Poulsker, og Karen Pedersen), f. 19/3 1930. Børn: E1–E2.
- E1. Signe Koefoed Larsen, f. 6/12 1954.
- E2. Gitte Koefoed Larsen, f. 14/1 1959.
- C4. Oliva Michella Cecilie Larsen, f. 30/6 1897, g. 25/6 1920 Siegfred Tycho Mogensen (søn af Jacob Eleuterius M., gdr., Enesgaard i Rutsker, og Karen Sørine Petersen), f. 4/9 1893, d. 12/3 1969, gdr., Enesgaard i Rutsker, fra 1966 Pilevang i Rutsker. Børn: D1–D3.
- D1. Marie Agnethe Mogensen, f. 20/5 1921, d. 28/3 1969, g. 1/7 1942 Karl Jensen (plejesøn af Niels Kristian Weidixsen, avlsbruger i Rutsker, og Petra Mathilde Munck), f. 29/4 1913, avlsbruger i Rutsker. Ægteskabet opløst i 1951.
- D2. Karen Inger Mogensen, f. 12/6 1922, g. 14/3 1952 Knud Anker Olsson (søn af Gustav O., avlsbruger, Kuremøllen, Rutsker, og Asta Hansine Carlsen), f. 22/10 1921, avlsbruger, Gildesboet, Rutsker. Børn: E1–E2.
- E1. Annette Olsson, f. 4/12 1953.
- E2. Max Olsson, f. 22/12 1956.
- D3. Sigrid Margrethe Mogensen, f. 22/3 1924, g. 28/10 1944 Svend Aage Jørgensen (søn af avlsbruger Janus J. og Amalie Thiesen), f. 22/11 1917, vognmand i Rutsker. Børn: E1–E3.
- E1. Inger Lise Jørgensen, f. 18/9 1945, g. 9/4 1966 Lois Sigfred Pedersen (søn af avlsbruger Jan P., Mosekær, Klemensker, og Dagny Pedersen), f. 9/3 1941, chauffør, Nyker by.
- E2. Verner Jørgensen, f. 22/2 1950, tømrersvend.
- E3. Ulla Birgitte Jørgensen, f. 21/2 1954.
- C5. Jens Nicolai Larsen, f. 10/4 1906, d. 27/12 1969, kasserer i Sparekassen i Aakirkeby, g. 9/6 1936 Helga Cecilie Hansen (datter af Jens Otto H., gdr., Stensebygaard i Bodilsker, og Ane Mathea Jensen), f. 12/7 1913. Barn: D1.
- D1. Kirsten Marie Larsen, f. 24/4 1941, sygeplejerske, g. 3/3 1963 Finn Dirkov (søn af modellør Karl Kristian Emanuel D., København, og Elly Dagmar Kristine Andersen), f. 29/4 1938, reklameassistent ved Haustrups fabrikker, Fyn. Børn: E1–E2.
- E1. Helene Dirkov, f. 21/10 1967.
- E2. Bo Dirkov, f. 6/6 1969.

B11. *Peder Andreas Larsen*, f. 1/4 1869, d. 28/4 1946, lektor ved Statsskolen i Rønne. Udgiver af flere matematiske opgave-samlinger, havde hovedagenturet for Statsanstalten for Livsforsikring på Bornholm fra 1906–1937, og for skadeforsikringsselskabet »Absalon« fra 1911–1936, kendt skakopgaveforfatter. Udarbejdede 1904 2. udgave af familiebogen »Lauegaardsfamilien«, g. 14/5 1894 *Petra Elisabeth Koefoed* (A11 B7, se s. 81), f. 19/1 1872, d. 4/10 1961. Børn: C1–C6.



- C1. Gunhild Marie Larsen, f. 13/2 1895, d. 7/6 1953, g. 14/5 1919 Svend Munch Koefoed (A11 B5 C1, se s. 78), f. 15/2 1894. 3 børn, se s. 78.
- C2. Karl Adolf Koefoed Larsen, f. 2/5 1896, d. 22/12 1963, overassistent i Statsanstalten for Livsforsikring, København, redaktør af flere skakrubrikker, kendt skakopgaveforfatter og havde titlen af »international dommer« i skakopgaveturneringer, medforfatter af den danske lærebog »Skakopgaven«, i nogle år formand for Sammenslutningen af nordsjællandske malere, g. 20/5 1921 Inger Olsen (datter af Martin Heinrich O., snedkermester i Hillerød, og Inger Marie Hansen), f. 17/1 1901. Børn: D1–D2.
- D1. Inger Brita Koefoed Larsen, f. 2/8 1924, receptions dame, g. 21/9 1946 Lars Peter Helmer Jørgensen (søn af H. Laurits J., Oldgaard pr. Holbæk, og Sophie Frederikke Petersen), f. 31/8 1915, grosserer i firmaet »Larsen og Jørgensen«, Helsingør, distriktschef i Det Danske Spejderkorps, Frederiksborg amts distrikt. Børn: E1–E2.
- E1. Peter Helmer Jørgensen, f. 2/1 1950, bankassistent i Københavns Handelsbank, Søllerød.
- E2. Anne Marie Jørgensen, f. 7/11 1953.
- D2. Peer Henrik Koefoed Larsen, f. 24/5 1928, cand. jur., kunstmaler, g. 23/6 1957 Ena Madsen (datter af Victor M., planteskoleejer, Ullerød pr. Hillerød, og Edith Helga Hansen), f. 22/3 1934, kontorist. Ægteskabet opløst 1966. Gg. 11/7 1969 Margaret Linda Murray (datter af konsulent H. N. M., Ruislip, Middx., England, og Evelyn May Meade), f. 31/7 1942, free lance fotograf og lærer.
- C3. Agnete Sofie Larsen, f. 15/2 1898, g. 6/3 1925 Carl Johannes Koefoed (søn af Christian K., grosserer i København, og Sophie Therese Koefoed), f. 15/11 1897, d. 3/8 1962, cand. med., læge i Gudhjem, formand for lægekredsforeningen på Bornholm. Børn: D1–D3.
- D1. Flemming Koefoed, f. 15/5 1926, kunstmaler, museumsinspektør på Louisiana, Humlebæk, g. 5/11 1949 Ingerlise Otto (datter af Aage Nielsen, statsaut. revisor i København, og Esther Nielsen), f. 9/2 1924, journalist, bibliotekar. Børn: E1–E3.
- E1. Niels Koefoed, f. 16/6 1950, student.
- E2. Martin Koefoed, f. 16/6 1950, realist.
- E3. Ole Koefoed, f. 15/11 1954.
- D2. Lise Koefoed, f. 18/12 1927, oversygeplejerske ved statshospitalet i Augustenborg, fra 1968 i Viborg, g. 18/12 1952 Leif Julsgaard Jensen (søn af Gustav J., gartner i Thorsager, og Marie Nielsen), f. 19/4 1929, plejer ved statshospitalet i Augustenborg. Ægteskabet opløst 1968. Børn: E1–E2.
- E1. Lene Koefoed Jensen, f. 5/7 1953.
- E2. Lotte Koefoed Jensen, f. 24/1 1956.
- D3. Hanne Koefoed, f. 18/12 1927, exam. pharm., g. 10/11 1953 Kjeld Fynbo Hansen (søn af Max Kristoffer F. H., gdr., Stødstrup, Falster, og Jenny Karen Margrethe Ibsen), f. 15/10 1927, postassistent i Stubbekøbing, fra 1959 i Holbæk, siden 1966 postkontrollør i Haderslev. Barn: E1.
- E1. Lars Bo Koefoed Hansen, f. 12/4 1965.
- C4. Tyge Conrad Koefoed Larsen, f. 19/10 1899, d. 28/2 1936, detailhandler i Rønne, g. 9/10 1927 Anna Hansine Jensen (datter af Søren Kjeldsen J., smedemester i Gaarslev pr. Børkop, og Sophie Andrea Jensen), f. 23/12 1902. Børn: D1–D2.

- D1. Kjeld Peder Koefoed Larsen, f. 8/8 1928, bogbinder, Aarhus, g. 2/7 1955 Inger Kempf (datter af Albert Kristoffer K., blikkenslagermester, Assens, og Rigmor Hansine Nielsen), f. 6/12 1928. Ægteskabet opløst 1957. Barn: E1. Gg. 25/2 1961 Ruth Birgit Jensen Tanghus (datter af chauffør Axel Rasmussen T., Viby, Jylland, og Esther Marie Jensen), f. 19/8 1934, klinikassistent. Børn: E2-E3.
E1. Ole Koefoed Larsen, f. 1/3 1955.
E2. Lone Koefoed Larsen, f. 18/9 1961.
E3. Tina Koefoed Larsen, f. 17/7 1964.
- D2. Aivi Jensa Koefoed Larsen, f. 7/7 1933, g. 25/10 1953 Børge Pedersen Alrø (søn af Edvard P. A., mælkehandler, Ravnsholdt skov pr. Tranbjerg, og Else Pedersen), f. 8/12 1928, afdelingsleder hos Nordisk Kabel og Traad, Aarhus. Børn: E1-E2.
E1. Lars Koefoed Alrø, f. 4/4 1954.
E2. Birgitte Koefoed Alrø, f. 7/7 1958.
- C5. Arne Absalon Koefoed Larsen, f. 12/6 1902, cand. mag., lektor ved Statsskolen i Rønne, (R.), pensioneret 1969, har som særlig kender af Bornholms naturforhold skrevet flere bøger om Bornholm, f. eks. »Bornholms Flora« 1956, »Læså – Bornholm fra tidernes morgen« 1959, »Faglig læsning – Bornholms natur« 1960, »Bornholm med kikkert og lup« 1961, samt geologiske, botaniske og zoologiske afsnit i »Bornholmernes Land« 1944, i »Bogen om Bornholm« 1957, i bindet om Bornholm i »Danmark – Gyldendals egnsbeskrivelse« 1969 og adskillige populærvidenskabelige artikler i fagtidsskrifter, g. 7/7 1932 Lily Andersen (datter af Anders Christian A., købmand, Ryomgaard, Jylland, og Ane Marie Christiansen (Hede)), f. 24/12 1911. Børn: D1-D3.
- D1. Ulla Margrethe Koefoed Larsen, f. 4/4 1933, sygeplejerske, g. 28/6 1955 Leif Graulund Olsen (søn af Valdemar Henrik O., værkmester i Holbæk, og Ellen Margrethe Ingeborg Andersen), f. 3/5 1926, civilingeniør, Fiskeriministeriets industritilsyn, København. Børn: E1-E3.
E1. Henrik Graulund Olsen, f. 23/12 1956.
E2. Tove Graulund Olsen, f. 19/10 1959.
E3. Ida Graulund Olsen, f. 27/12 1965.
- D2. Inge Marie Koefoed Larsen, f. 7/5 1934, afdelingssygeplejerske, Hillerød, udgiver af 6. udgave af »Lauegaardsfamilien«, g. 29/12 1967 Sven Ove Hansen (søn af Karl Peder Kristian H., parcellist, Virket pr. Nykøbing F., og Anna Margrethe Rasmussen), f. 30/4 1933, teknisk assistent, formand hos August Jørgensen & Troelsen, København. Barn: E1.
E1. Jørgen Koefoed Hansen, f. 15/2 1971.
- D3. Anders Koefoed Larsen, f. 18/5 1939, lærer i Allinge, g. 20/10 1962 Ragna Svava Mortensen (datter af fru Helga M., Hellerup), f. 21/12 1939, lærer i Allinge. Børn: E1-E2.
E1. Steen Koefoed Larsen, f. 17/5 1965.
E2. Vibeke Koefoed Larsen, f. 1/11 1968.
- C6. Marie Elisabeth Margrete Larsen, f. 1/10 1905, g. 2/8 1927 Axel Biering Prip (søn af Valdemar P., direktør, Munkemølle i Odense, og Marie Magdalene Biering), f. 25/2 1893, rektor ved Statsskolen i Randers 1936-1962, bosiddende i Randers (R.). Barn: D1.
- D1. Svend Biering Prip, f. 5/11 1941, organist og kantor i Ballerup, assistent ved Det kgl. Musikkonservatorium, København, timelærer ved Vestjysk Musikkonservatorium, Esbjerg; fra februar 1971 domorganist ved Haderslev Domkirke.

Svaneke-Grenen



CHRISTINE KOEFOED, f. 24/9 1826, d. 4/3 1899, g. 26/11 1849 MATHIAS OTTO ARBOE SONNE, f. 23/11 1822, d. 26/7 1891. Børn: B1–B8.

De boede i Svaneke, hvor han var farver og senere købmand og avlsbruger. Han, der var broder til O. E. Sonne, g. m. Signe Johanne Koefoed (A3), se side 17, var mange år medlem af Svaneke byråd og havde desuden flere andre offentlige tillidshverv.

B1. *Conrad Mahler Sonne*, f. 28/8 1850, d. 10/12 1876.

B2. *Edvard Kofoed Sonne*, f. 17/3 1852, d. 20/3 s.å.

B3. *Olaf Mathias Kofoed Sonne*, f. 8/3 1853, d. 26/3 1886, købmand i Allinge, g. 20/2 1877 *Andrea Kure* (datter af Niels Andersen K., skibsfører i Rønne, og Ane Juline Lund), f. 8/11 1850, d. 2/5 1933. Børn: C1–C6.

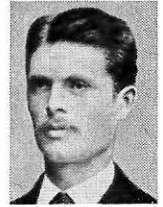

C1. Niels Otto Mathias Sonne, f. 10/3 1878, d. 18/7 1951, civilingeniør, opholdt sig i Afrika og Amerika i ca. 20 år, flyttede derefter til Svaneke, hvor han i en årække var kgl. vejer og måler.

C2. Olga Christine Sonne, f. 27/6 1879, d. 18/8 1948, g. 17/8 1901 Laurits Christian Peter Lund (søn af Hans Chr. L., havnefoged i Rønne, og Kristiane Marie Ellebye), f. 27/6 1855, d. 27/1 1927, skibsfører, senere skibsreder, købmand og britisk konsul i Rønne indtil 1913, boede derefter i Hellerup. Børn: D1–D5.

D1. Erik Sonne Lund, f. 18/10 1902, d. 21/5 1966, landmand.

D2. Edith Lund, f. og d. 5/9 1903.

D3. Inger Andrea Lund, f. 27/9 1905, skoletandlæge, g. 30/4 1931 Carl Ludvig Christian Ahlers (søn af Johan Ludvig Fridrich A., forpagter af Skærvad hovedgaard pr. Grenaa, og Marie Charlotte Jensen), f. 17/1 1905, d. 28/12 1955, tandlæge i København. Barn: E1.

E1. Jan Heinrich Ahlers, f. 28/8 1934, orlogskaptajn, Hareskovby, g. 25/6 1956 Marianne Inge Forster (datter af Jørgen F., befragter for De forenede Kulimportører, København, og Karen Ottesen), f. 21/12 1934. Børn: F1–F2.

F1. Henrik Ahlers, f. 27/12 1956.

F2. Jesper Ahlers, f. 2/6 1960.

D4. Svend Sonne Lund, f. 28/1 1908, d. 27/9 1954, manufakturhandler i København, g. 27/6 1939 Irmgard Gertrud Brill (datter af skræddermester Hermann B. og Augusta Mathilde Starsk), f. 27/7 1909, ægteskabet opløst 1948, gg. i 1951 Nora Larsen (datter af Frederik Peter L. og Inger Marie Andersen), f. 11/12 1910, d. 27/9 1954. Begge ægtefæller døde samtidig ved et ulykkestilfælde.

D5. Margrethe Lund, f. 2/8 1914, d. sommer 1957, skønhedspleje.

C3. Christine Sonne, f. 17/1 1881, d. 5/9 1961, laboratorieassistent ved Dansk Sojafabrik i København. Boede som pensioneret i Svaneke sammen med sin broder Niels Otto Mathias Sonne (C1).

- C4. Carl Olaf Sonne, f. 16/4 1882, d. 3/6 1948, dr. med. 1914, professor i intern medicin ved Københavns universitet 1928 og overlæge ved Rigshospitalets medicinske afd. A siden 1930; havde adskillige faglige tillidshverv, skrev flere videnskabelige afhandlinger, bl. a. om dysenteribaciller, og var medlem af flere medicinske selskaber i udlandet. Var nogle år formand for »Nationalforeningen Bornholm« i København og medstifter af og formand for foreningen »Svaneke venner«. (R. DM. – N. St. O. 3¹ og S. N. 2²), g. 3/10 1909 Marie Johanne Petersen (datter af Peter P., konsul i Svaneke, og Emma Holst), f. 10/12 1882, d. 27/7 1966. Børn: D1–D4.
- D1. Olaf Sonne, f. 7/7 1910, d. 2/4 1911.
- D2. Karen Sonne, f. 29/12 1911, g. 17/1 1934 Ernst Iver Aggerbeck-Rasmussen (navneforandring til Aggerbeck 1958), (søn af stationsforstander E. J. R. og Olga Aggerbeck), f. 22/3 1911, dr. med. 1949, læge i intern medicin i København, ægteskabet opløst 1952. Børn: E1–E2.
- E1. Bente Marianne Aggerbeck-Rasmussen, f. 3/8 1934 (navneforandring til Aggerbeck 1958), g. 4/5 1957 Hans Christian Alsted Nielsen (søn af handelsrejsende Aksel Alsted N., American Tobacco Co., Aalborg, og Petra Korsgaard), f. 15/6 1932, civilingeniør hos F. L. Smidth. Børn: F1–F3.
- F1. Mette Alsted Nielsen, f. 4/8 1958.
- F2. Anne Alsted Nielsen, f. 7/7 1964.
- F3. Lars Alsted Nielsen, f. 14/2 1967.
- E2. Torben Iver Aggerbeck-Rasmussen, f. 21/10 1940, (navneforandring til Aggerbeck 1958), ingeniør, Siemens Røntgen A/S, København, g. 25/9 1964 Eva Hansen (datter af underdirektør Harry H., København, og Grethe Rettrup Sørensen), f. 18/9 1940, sekretær. Børn: F1–F2.
- F1. Annette Malene Aggerbeck, f. 27/8 1966.
- F2. Michael Iver Aggerbeck, f. 8/7 1969.
- D3. Maja Sonne, f. 20/9 1913, reklametegner, g. 17/9 1936 Jørgen Lemming (søn af overretssagfører Axel E. L. og Harriet Bramsen), f. 23/8 1905, reklamechef i København, ægteskabet opløst 1942, gg. 17/4 1942 Anker Kirkeby (søn af købmand Wilhelm K., Aarhus, og Sabine Høxbro), f. 12/9 1884, d. 27/1 1957, redaktør ved »Politiken« i København fra 1907 til sin død, stifter af Dansk Pressemuseum. Børn: E1–E2.
- E1. Ann Kirkeby, f. 7/10 1945.
- E2. Lise Lotte Kirkeby, f. 11/10 1948.
- D4. Lass Mahler Sonne, f. 17/1 1917, dr. med. 1950, 1. reservelæge ved Rigshospitalet, siden 1961 overlæge ved Statshospitalet, Augustenborg, g. 20/2 1943 Inger Christoffersen (datter af fuldmægtig August Peter C., København, og Annalise Christine Sandberg), f. 17/9 1921, 2. reservelæge ved Rigshospitalet, ægteskabet opløst 1960. Børn: E1–E4. Gg. 14/12 1960 Bebetien Johanne Nielsen g. Trolle (datter af kolonibestyrer Hans Rudolf Johannes Emil N., Thule, og Netta Ermuth Batseba Heilmann), f. 27/12 1927. Børn: E5–E7.
- E1. Peter Jacob Sonne, f. 13/11 1945, lærer.
- E2. Peter Sonne, f. 11/1 1949, d. okt. 1949.
- E3. Peter Michael Sonne, f. 20/11 1951.
- E4. Christian Sonne, f. 29/11 1953.
- E5. Henrik Mahler Sonne, f. 29/2 1962.
- E6. Søren Mahler Sonne, f. 16/3 1965.
- E7. Rikke Mahler Sonne, f. 10/1 1968.
- C5. Ingeborg Julie Sonne, f. 17/3 1884, d. 26/12 1958, var i mange år fysioterapeut på Samsø, boede senere i København, g. 30/3 1911 Niels Julius Eilertsen (søn af Niels Frederik E., prædikant i Rønne, og Johanne Christine Lorentzen), f. 12/12 1882, d. 2/3 1933, læge. Barn: D1.
- D1. Johanne Eilertsen, f. 28/1 1912, havebrugskandidat, g. 1/8 1937 Eiler Wessel Larsen (søn af Andreas Wessel L., købmand i Slagelse, og Bertha Kirstine Jensen), f. 25/9 1910, fuldmægtig i Chrysler, Danmark A/S. Børn: E1–E3.

- E1. Elsebeth Wessel Sonne Larsen, f. 14/6 1938, lærer, g. 1/9 1963 Mogens Peter Olesen (søn af ingeniør Henry Frederik O., Lyngby, og Anna Alice Sørensen), f. 9/1 1938, civilingeniør, Asnæsværket, Kalundborg. Børn: F1–F2.
 F1. Thomas Peter Sonne Olesen, f. 9/4 1965.
 F2. Jakob Peter Sonne Olesen, f. 4/8 1968.
- E2. Niels Eiler Wessel Larsen, f. 12/12 1943, cand. scient., stud. lic., g. 18/11 1967 Annette Marie Fremming Christensen (datter af fabrikant Victor Ole C., Vanløse, og Esther Helene Marie Fremming), f. 13/5 1947, kontorassistent. Barn: F1.
 F1. Julie Fremming Wessel Larsen, f. 24/11 1968.
- E3. Carl Olav Wessel Larsen, f. 21/4 1947, stud. tech.
- C6. Anna Sonne, f. 26/1 1886, d. 29/12 1963, g. 13/10 1912 Ove Hagemann (søn af Hans Christian Andreas H., præst i Slagelse, og Thyra Ulrik), f. 6/9 1880, civilingeniør, underbestyrer ved De Danske Sukkerfabrikker, nu pensioneret og bor i Stege. Børn: D1–D5.
 D1. Thyra Hagemann, f. 8/9 1913, d. 15/7 1914.
 D2. Ove Hagemann, f. 13/4 1918, d. 17/5 s.å.
 D3. Ole Hagemann, f. 23/6 1919, d. 25/6 s.å.
 D4. Hans Hagemann, f. 13/6 1922, d. 13/7 1965, civilingeniør hos Birch & Krogbø, København, g. 10/4 1948 Joan Hjelme (datter af Niels Christian H., skoleinspektør i København, og Sigrid Tarby), f. 10/2 1926, kommunelærer i København. Børn: E1–E2.
 E1. Jens Ulrik Hagemann, f. 30/11 1948, stud. ing.
 E2. Niels Erik Hagemann, f. 10/11 1956.
- D5. Lise Hagemann, f. 12/11 1919, korrespondenteksamen i engelsk og uddannelse til socialrådgiver, g. 17/4 1946 Kaj Verner Dentrup (søn af Viktor Andreas Nielsen, skotøjsfabrikant i København, og Rosa Georgine Ernst), f. 6/6 1921, kommunelærer i København, ægteskabet opløst 1970. Børn: E1–E2.
 E1. Niels Henrik Dentrup, f. 23/4 1949, stud. med.
 E2. Anne Marie Dentrup, f. 8/8 1953.
- B4. *Edvard Otto Kofoed Sonne*, f. 22/11 1854, d. 13/3 1857.
- B5. *Hans Kofoed Sonne*, f. og d. 22/2 1857.
- B6. *Edvard Kofoed Sonne*, f. og d. 9/3 1858.
- B7. *Carl Arboe Kofoed Sonne*, f. 15/5 1860, d. 27/2 1881.
- B8. *Hans Otto Kofoed Sonne*, f. 16/5 1862, d. 22/4 1864.

A 7

Aakirkeby-Grenen



HANS CONRAD KOEFOED, f. 28/1 1829, d. 22/12 1902, g. 22/6 1855 JOHANNE CATHRINE LUND, f. 26/10 1829, d. 3/6 1894. Børn: B1–B8.

Som ung gennemgik H. C. Koefoed i 1856 kavalleriets eksercerskole i Jægersborg og blev ved afgangseksamen nr. 2 af 55 elever. Under sit ophold her havde han sammen med en anden bornholmer det held at standse et par løbske heste foran tronfølgeren prins Christians vogn, hvori der sad 4 af prinsens børn og deres moder, den senere dronning Louise. For denne dåd fik begge bornholmere en dusør af prins Christian, og de blev begge belønnet med fortjenstmedaljen i guld. Efter sin officersuddannelse blev H. C. Koefoed i 1857 sekondløjtnant, 2 år senere premierløjtnant ved Bornholms Væbnings dragoner.

Han ejede Buskegaard i Østermarie fra 1855–1861, da han købte J. L. Balles købmandsforretning med tilhørende avlsbrug i Aakirkeby. I ca. 17 år (1862–1873 og 1882–1888) var han medlem af Aakirkeby byråd, og i 1869 var han medstifter af »Bornholms Landbo- Spare- og Laanekasse« i Aakirkeby, som fik kontor i hans ejendom, og hvor han gennem mange år var både bogholder og kasserer. I årene 1875–1879 var han kasserer og forretningsfører for Bornholms Amtsskytteforening og i 1885–1894 formand for Bornholms Brandforsikringsselskab. I 1895 afstod han sin forretning til sønnen Christian M. Koefoed.

Hustruen var datter af købmand i Aakirkeby Johan Peter Lund (f. 30/12 1802, d. 29/7 1832) og Cecilie Cathrine Ellebye (f. 10/3 1800, d. 25/1 1858).

B1. *Johan Conrad Koefoed*, f. 12/6 1860, d. 18/12 1928, kaptajn, købmand i Allinge, borgmester i Allinge-Sandvig kommune i ca. 10 år. (R.), g. 22/6 1885 *Christine Georgine Sonne* (datter af Adolph S., gdr., Risegaard i Aaker, og Annine Cathrine Laurentia Sonne), f. 1/11 1858, d. 2/9 1935. Børn: C1–C7.



C1. Maren Kirstine Sonne Koefoed, f. 25/1 1886, d. 19/3 1971, økonoma, g. 14/1 1907 Bosedar Milan Miljkovits (søn af hotelejer Milan M., Serbien, og Jelena In-kutch), f. 8/8 1881, maskinmester, forsvandt under 1. verdenskrig, sidst hørt fra ham fra Jamaica 1916. Børn: D1–D2.

D1. Jelena Cecilie Miljkovits, f. 22/1 1909.

D2. Conrad Milan Koefoed Miljkovits, f. 26/2 1914, undermester i S.A.S., Kastrup, g. 15/5 1940 Ulla Rasmussen (datter af rentier Hans Peter R., København, og Hilda Oliva Rasmussen), f. 2/3 1917. Børn: E1–E3.

E1. Hanne Miljkovits, f. 23/8 1940, g. 9/12 1961 Poul Kjær Hansen (søn af landmand Christian Martin H., Nislev, Otterup, og Katinka Kjær Rasmussen), f. 11/4 1932, postkontrollør, Hillerød. Børn: F1–F2.

F1. Peter Kjær Hansen, f. 17/6 1964.

F2. Trine Kjær Hansen, f. 10/5 1968.

- E2. Lene Koefoed Miljkovits, f. 14/9 1944, g. 14/10 1967 Ole Andersen (søn af tobaksarbejder Thorkild Carl A. og Ella Ebba Juliane Rigmor Andersen), f. 29/9 1943, typograf, Taastrup.
- E3. Helle Koefoed Miljkovits, f. 8/8 1952.
- C2. Hans Adolph Sonne Koefoed, f. 26/9 1887, d. 16/12 1947, kommunelærer i Aalborg, g. 29/7 1932 Aase Margrethe Palslev (datter af kaptajn Valdemar Laurits Christian P. og Betty Amalie Louise Schiellerup), f. 29/5 1901, d. 2/7 1950. Børn: D1–D2.
- D1. Rolf Sonne Koefoed, f. 28/4 1933, vinduespolerer, Køge, g. 22/2 1958 Sonja Ravn Jørgensen (datter af hovmester Freddy Viggo Christiansen J., København, og Poula Johanne Steen Ravn), f. 12/3 1938. Børn: E1–E3.
- E1. Ida Karine Koefoed, f. 12/2 1962.
- E2. Aase Marie Koefoed, f. 20/7 1964.
- E3. Mads Steen Koefoed, f. 8/2 1966.
- D2. Inge Johanne Sonne Koefoed, f. 16/12 1934, fysioterapeut, San Diego, U.S.A.
- C3. Carl Edvard Sonne Koefoed, f. 22/2 1890, d. 4/4 1944, kaptajn i artilleriet, litterær virksomhed: »Bornholms Befrier«, »Hammershus Birks Historie« m. m., g. 15/4 1915 Gunver Rasmussen (datter af dr. phil. Harald R. og Julie Rübner-Møller), f. 22/4 1891. Barn: D1.
- D1. Jørgen Koefoed, f. 4/1 1920, cand. mag., professor ved Polyteknisk læreanstalt 1962, g. 2/9 1944 Aase Hempel-Jørgensen (datter af Preben H.-J., læge i Valby, og Elisabeth Jørgensen), f. 14/2 1920, fysioterapeut. Børn: E1–E4.
- E1. Delta Birgitte Koefoed, f. 20/6 1945, stud. odont.
- E2. Lisbet Koefoed, f. 11/10 1947, hospitalslaborant, g. 1/3 1969 Erik Schømøller (søn af direktør for matrikulsvæsenet O. S. og tandlæge G. Andersen), f. 27/7 1945, tandlæge.
- E3. Mette Koefoed, f. 27/9 1949, kemilaborant.
- E4. Jens Jørgen Koefoed, f. 21/1 1958.
- C4. Gerda Johanne Sonne Koefoed, f. 7/8 1892, d. 8/8 1961, g. 30/1 1920 Christian Petersen (søn af Christian P., stenværksbestyrer, Allinge, og Emilie Holm), f. 24/7 1891, d. 6/12 1961, skibsreder i Rønne. Børn: D1–D2.
- D1. Vita Johanne Koefoed Petersen, f. 17/8 1920, telefonist, g. 22/7 1945 Frede Morell Jensen (søn af Peder Richardt J., bogholder i Korsør, og Gerda Louise Kristine Nielsen), f. 12/3 1921, tandlæge i Padborg. Børn: E1–E2.
- E1. Finn Ole Morell Jensen, f. 26/7 1947.
- E2. Jens Kristian Morell Jensen, f. 17/5 1953.
- D2. Knud Christian Koefoed-Petersen, f. 16/1 1925, cand. jur., sagfører i Bagsværd, g. 29/6 1952 Ulla Tove Jepsen (datter af Jens Peder J., hotelejer i Herning, og Vibeke Sigrid Elna Jepsen), f. 12/6 1928, fysioterapeut. Børn: E1–E2.
- E1. Kit Vibeke Koefoed-Petersen, f. 1/6 1954.
- E2. Povl Koefoed-Petersen, f. 1/12 1959.
- C5. Eli Birgithe Sonne Koefoed, f. 14/8 1897, økonoma på Rigshospitalet, nu pensioneret og bor i Allinge.
- C6. Ester Cecilie Sonne Koefoed, f. 5/4 1899, d. 20/1 1971, g. 24/9 1920 Otto Rostrup (søn af Olaf Frederik Georg R., proprietær, Salsbjerggaard i Kjølsgård sogn, og Fritze Bertella Elisa Jensen), f. 24/8 1891, d. 18/11 1968, civilingeniør, rådgivende ingeniør i København. Børn: D1–D4.
- D1. Birte Rostrup, f. 1/7 1921, g. 5/11 1943 Peter Bjerg Lundgaard (søn af eksportør Ivar Chr. Bjerg L. og Magda Knudsen), f. 28/8 1917, proprietær, Skrillingegaard, Middelfart. Børn: E1–E3.
- E1. Hanne Elisabeth Lundgaard, f. 18/4 1944, g. 4/3 1966 Børge Olesen (søn af Søren O., gdr., »Strømmen«, Spøtttrup, Salling, og Dagny Jensen), f. 14/6 1940, landmand. Børn: F1–F2.
- F1. Hugo Olesen, f. 18/7 1966.
- F2. Peder Olesen, f. 18/9 1968.

- E2. Ingegerd Lundgaard, f. 3/8 1947.
 E3. Peder Lundgaard, f. 1/2 1955.
- D2. Jytte Rostrup, f. 1/7 1921, sekretær, aut. rejseleder, Jolla, Californien, U.S.A.
 D3. Søren Erik Rostrup, f. 9/10 1922, civilingeniør, ejendomsmægler, g. 21/6 1958 Solveig Anna Borries (datter af pastor Carl Phillip B. og Elly Stella Heinze), f. 17/7 1930, statsprøvet musikpædagog, operasanger. Barn: E1.
 E1. Charlotte Neel Rostrup, f. 26/8 1959.
- D4. Jens Kasper Rostrup, f. 20/12 1930, revisor, H.D., g. 28/8 1958 Inge Buhmann (datter af grosserer Kjeld Arvid B. og Henny Elisabeth Tuck), f. 14/12 1934, cand. jur., sekretær. Børn: E1–E2.
 E1. Jan Frederik Otto Rostrup, f. 7/10 1962.
 E2. Ida Beate Rostrup, f. 21/6 1967.
- C7. Arne Sonne Koefoed, f. 11/6 1902, d. 9/3 1962, overassistent i Bornholms Spare- og Laanekasse i Rønne.

B2. *Peter Lund Koefoed*, f. 8/4 1862, d. 16/6 1946, gdr., Lillemyrregård i Pedersker 1885–1924, flyttede derefter til Aakirkeby, medlem af landstinget 1906–1914, formand for De Bornholmske Jernbaner 1905–1935, formand for Pedersker sogneråd 1900–1905, vurderingsformand for Bornholms østre vurderingskreds 1903–1923, formand for Bornholms Brandforsikringselskab 1914–1942, formand for Aakirkeby Sparekasses tilsynsråd fra 1923, (R.), g. 16/7 1886 *Sophie Louise Koefoed* (A11 B4, se s. 77), f. 7/9 1864, d. 14/9 1943. Børn: C1–C10.



- C1. Hans Conrad Koefoed, f. 2/11 1888, d. 13/4 1961, gdr., Markeregaard i Poulsker indtil 1956, flyttede derefter til Nexø, medlem af folketinget 1937–1953, vurderingsformand for Bornholms østre vurderingskreds 1923–1950, derefter medlem af Statens ligningsråd, (R.), g. 10/6 1915 Ingeborg Nikoline Koefoed (A8 B1 C3, se s. 50), f. 26/11 1890. Børn: D1–D6.
- D1. Kirsten Lund Koefoed, f. 20/4 1916, d. 27/4 1939.
- D2. Else Lund Koefoed, f. 15/4 1917, g. 8/8 1941 Jens Jørgen Johan Juel (søn af Kristian Juel Jensen, chauffør, Fuglsig Mark, pr. Hjørring, og Ane Kristine Petrea Kristensen), f. 24/6 1910, gdr., Tingstedgaard, Snevre pr. Regstrup.
- D3. Anna Sofie Lund Koefoed, f. 17/4 1919, g. 19/7 1946 Arne Skovgaard Pihl (søn af Peter Skovgaard P., gdr., Hullegaard i Poulsker, og Kathrine Dorthea Brandt), f. 23/2 1917, gdr., Markeregaard i Poulsker siden 1956. Børn: E1–E5.
 E1. Elsebeth Pihl, f. 2/4 1947, g. 14/1 1967 Kjeld Erik Schov (søn af Harald Andreas S., vognmand, Balka, og Inger Marie Kofoed), f. 25/2 1944, tømrer, Balka pr. Nexø. Børn: F1–F2.
 F1. Ole Schov, f. 3/3 1967.
 F2. Søren Schov, f. 27/11 1970.
- E2. Inge Pihl, f. 5/3 1949, lærerstuderende.
 E3. Kirsten Pihl, f. 10/3 1951.
 E4. Bente Pihl, f. 23/8 1953.
 E5. Anne Marie Pihl, f. 8/5 1959.
- D4. Gunhild Lund Koefoed, f. 15/1 1921, børnehavelærer, g. 2/11 1946 Ib Jensen (søn af Peter Jørgen J., overmatros i Korsør, og Marie Blaagaard), f. 21/4 1922, skotøjshandler, »Skotøjsmessen« i Rønne. Børn: E1–E3.
 E1. Jørn Koefoed Jensen, f. 13/11 1948, revisorassistent, Rønne.
 E2. Jette Koefoed Jensen, f. 7/2 1952.
 E3. Mette Koefoed Jensen, f. 12/11 1963.
- D5. Hans Ivar Lund Koefoed, f. 26/2 1925, d. 26/11 1927.
- D6. Rigmor Lund Koefoed, f. 29/6 1929, børnehavelærer, g. 14/10 1956 Erik Johan Jensen (søn af Oluf J., traktorfører, Valby, og Ellen Christiansen), f. 10/7 1932, lærer, Hvidovre. Børn: E1–E3.

- E1. Nils Ole Koefoed Jensen, f. 18/4 1957.
 E2. Dorte Koefoed Jensen, f. 20/8 1961.
 E3. Hans Christian Koefoed Jensen, f. 28/4 1966.
- C2. Gunhild Cecilie Koefoed, f. 29/6 1890, d. 1/1 1891.
- C3. Ellen Marie Koefoed, f. 28/10 1891, d. 7/4 1892.
- C4. Marie Elisabeth Koefoed, f. 3/3 1893, d. 13/11 1970, g. 14/9 1919 Martin Peter Ipsen (søn af købmand A. P. I., Aakirkeby, og Petra Martine Luthea Jensen), f. 22/1 1891, d. 10/10 1961, direktør for Aakirkeby og Omegns Sparekasse. Børn: D1–D5.
- D1. Elna Koefoed Ipsen, f. 16/8 1920, g. 22/12 1946 Henri Barend Pruijt (søn af guldsmed M. P., Utrecht, Holland, og Perline Lorentzen), f. 17/4 1919, guldsmed i Maarssen, Holland. Børn: E1–E4.
 E1. Birthe Pruijt, f. 9/1 1948, fysioterapeut.
 E2. Marianne Pruijt, f. 8/5 1949, stud. mag.
 E3. Peter Marinus Pruijt, f. 26/8 1952.
 E4. Reinder Pruijt, f. 7/1 1955.
- D2. Bodil Koefoed Ipsen, f. 20/2 1922, g. 14/5 1948 Bent Trolle Nielsen (navneforandring til Trolle 1970), (søn af statsskovrider J. A. N., Rømersdal, og Ellen Trolle Enevoldsen), f. 30/8 1920, skovfoged for Nexø kommune. Børn: E1–E2.
 E1. Mette Trolle Nielsen, f. 10/5 1949, (navneforandring til Trolle 1970), student, stud. bibliotekar.
 E2. Jørgen Trolle Nielsen, f. 15/5 1951, (navneforandr. til Trolle 1970), stud. art.
- D3. Elsebeth Koefoed Ipsen, f. 20/2 1922, viceskoleinspektør, Charlottenlund.
- D4. Inger Louise Koefoed Ipsen, f. 21/6 1923, børnehaveleder, g. 3/8 1951 Hugo Schwab (søn af Hugo S., skræddermester i København, og Mette Kathrine Larsen), f. 6/3 1921, skræddermester i København. Børn: E1–E2.
 E1. Christian Koefoed Schwab, f. 27/6 1953.
 E2. Martin Koefoed Schwab, f. 14/2 1957.
- D5. Karen Marie Koefoed Ipsen, f. 15/9 1924, overlærer, g. 19/7 1949 Ole Ullerup Als (søn af købmand A., Hasseri pr. Aalborg, og Helene Nielsine Nielsen), f. 6/1 1922, overlærer i Sundby-Hvorup. Børn: E1–E2.
 E1. Jeppe Koefoed Als, f. 5/6 1952, stud. art.
 E2. Per Koefoed Als, f. 19/4 1955.
- C5. Johanne Cecilie Koefoed, f. 19/3 1894, g. 14/8 1918 Niels Edvard Sonne Harild (A3 B8 C3, se s. 28), f. 14/11 1892. 3 børn, se s. 28.
- C6. Niels Adolph Koefoed, f. 19/10 1895, gdr., Spageregaard i Nylars indtil 1961, derefter flyttet til Nylars by, g. 8/9 1923 Anna Valborg Koefoed (A8 B1 C7, se s. 51), f. 12/2 1899. Børn: D1–D3.
 D1. Gudrun Lund Koefoed, f. 23/8 1929, d. 26/2 1935.
 D2. Arne Claudius Lund Koefoed, f. 9/10 1931, løjtnant, gdr., Spageregaard i Nylars fra 1961, g. 19/5 1961 Ragna Kofoed (datter af gdr. Thorvald Espersen K., Tjørnebygaard, Poulsker, og Valborg Brandt Kofoed), f. 12/10 1937, exam. hus-holdningslærer. Børn: E1–E2.
 E1. Jesper Lund Koefoed, f. 3/10 1963.
 E2. Thomas Lund Koefoed, f. 29/4 1965.
- D3. Steffen Lund Koefoed, f. 17/4 1937, tandlæge, Børkop, g. 28/12 1958 Birgit Bech Hansen (datter af vognmand Erik Bech H., Rønne, og Elly Bech), f. 19/1 1939, tresproglig korrespondent. Børn: E1–E3.
 E1. Pia Bechlund Koefoed, f. 28/4 1959.
 E2. Maria Bechlund Koefoed, f. 11/8 1965.
 E3. Anne Louise Bechlund Koefoed, f. 8/6 1968.
- C7. Else Margrethe Koefoed, f. 16/3 1897, g. 2/8 1923 Hans Aage Brandt (søn af Hans Christian B., gdr., Lundegaard i Østermarie, og Karoline Andrea Svendsen), f. 21/7 1893, d. 19/12 1967, gdr., Bakkegaard i Nylars, landbrugskandidat, i en årrække planteavlskonsulent på Bornholm, boede senere på Gl. skole pr. Lobbæk. Børn: D1–D4.

- D1. Jens Koefoed Brandt, f. 20/5 1924, gdr., Bakkegaard i Nylars, amtsrådsmedlem fra 1962, sognerådsformand 1966–1970, g. 24/3 1948 Edith Birthe Eriksen (datter af Carl E., portner i Stubbekøbing, og Emmy Petersen), f. 18/3 1928. Børn: E1–E5.
 E1. Kim Brandt, f. 23/6 1948, landmand.
 E2. Henrik Brandt, f. 9/7 1949, landmand.
 E3. Elisabeth Brandt, f. 26/3 1952, uddanner sig til køkkenleder.
 E4. Michael Brandt, f. 14/11 1962.
 E5. Hanne Birgitte Brandt, f. 25/4 1966.
- D2. Knud Koefoed Brandt, f. 25/4 1926, skovrider, Borup pr. Skals, Jylland, g. 19/7 1953 Anne Marie Rindal Jacobsen (datter af maskinmester Viktor J. og Eva Rindal), f. 29/10 1927. Børn: E1–E5.
 E1. Eva Margrethe Brandt, f. 5/8 1954.
 E2. Jørgen Rindal Brandt, f. 18/9 1956.
 E3. Jacob Koefoed Brandt, f. 12/2 1961.
 E4. Erik Rindal Brandt, f. 26/11 1962.
 E5. Kristian Koefoed Brandt, f. 2/10 1968.
- D3. Anne Marie Koefoed Brandt, f. 20/11 1927, tandlæge i Viborg.
- D4. Kirsten Johanne Koefoed Brandt, f. 17/7 1932, lærer, g. 24/6 1958 Mathias Aabling Petersen (søn af murermester Nis Peter P., Søborg, og Christine Marie Aabling), f. 11/8 1930, kommunelærer, Skringstrup pr. Skals, Jylland. Børn: E1–E4.
 E1. Karen Koefoed Petersen, f. 9/5 1959.
 E2. Niels Koefoed Petersen, f. 10/8 1960.
 E3. Søren Koefoed Petersen, f. 23/3 1962.
 E4. Rasmus Koefoed Petersen, f. 16/1 1968.
- C8. Gunnar Lund Koefoed, f. 4/6 1898, d. 29/12 1970, gdr., Lillemyregaard i Pedersker, g. 25/10 1924 Sanne Margrethe Elisabeth Jørgensen (datter af Andreas J., gdr., Tvillinggaard i Vestermarie, og Kristine Lohmann), f. 2/5 1898, d. 2/1 1947. Børn: D1–D4.
- D1. Peter Lund Koefoed, f. 10/12 1925, civilingeniør i Californien, U.S.A., g. 29/7 1964 Rose Malanchuk (datter af farmer Andrew M., Sprucefield, Alberta, Canada, og Elisabeth Kostura), f. 7/2 1932, sygeplejerske, Maguire Klinik, San Diego, Californien, U.S.A. Børn: E1–E2.
 E1. Lori Beth Koefoed, f. 5/6 1967.
 E2. Viki Lund Koefoed, f. 14/7 1968.
- D2. Troels Lund Koefoed, f. 7/5 1927, møbelagent, Roskilde, g. 2/10 1954 Maria Noorman (datter af Jacob Jan N., kontorassistent, Rotterdam, Holland, og Magdalena Kuijs), f. 24/11 1926, korrespondent. Børn: E1–E3.
 E1. Tim Lund Koefoed, f. 12/9 1956.
 E2. Hanne Koefoed, f. 30/10 1957.
 E3. Torben Lund Koefoed, f. 25/6 1964.
- D3. Birgit Koefoed, f. 12/7 1930, g. 2/2 1952 Svend Aage Christoffersen (søn af Hans Andreas C., gdr., Gubbegaard i Poulsker, og Petra Mortensen), f. 28/3 1925, gdr., Slusegaard i Pedersker. Børn: E1–E4.
 E1. Susanne Christoffersen, f. 7/1 1953.
 E2. Hanne Grete Christoffersen, f. 6/5 1955.
 E3. Annette Christoffersen, f. 31/10 1956.
 E4. Preben Christoffersen, f. 24/2 1968.
- D4. Annelise Koefoed, f. 10/6 1942, g. 14/4 1962 Ole Kure Marker (søn af Ingvar M., gdr., Naskegaard, Ibsker pr. Svaneke, og Eli Kure), f. 2/4 1936, gdr., Lillemyregaard i Pedersker. Børn: E1–E3.
 E1. Ghita Marker, f. 4/9 1962.
 E2. Jesper Kure Marker, f. 1/1 1964.
 E3. Jette Marker, f. 17/4 1969.

C9. Hedvig Sophie Lund Koefoed, f. 26/4 1902, g. 24/6 1927 Henry Andersen (søn af Niels A., muremester i Aakirkeby, og Emilie Jespersen), f. 15/11 1896, d. 2/7 1948, boghandler i Aakirkeby.

C10. Inger Elise Lund Koefoed, f. 25/3 1903, d. 23/10 1904.

B3. *Hans Madsen Koefoed*, f. 12/1 1864, d. 25/1 1937, gdr., St. Klintegaard i Vestermarie indtil 1918, siden Nørrevraa i Nylars, var i en årrække medlem af sognerådet i Vestermarie og formand for A/M Lobæk, g. 8/11 1895 *Marie Agnethe Frederikke Westh* (datter af Hans Pedersen W., gdr., Lynggaard i Vestermarie, og Caroline Mathea Munk, Bp.46), f.28/1 1868, d. 31/5 1952. Børn: C1-C5.



C1. Hans Conrad Koefoed, f. 20/9 1896, speditør i Esbjerg indtil 1952, da hele familien med undtagelse af den ældste søn udvandrede til New Zealand, g. 7/10 1928 Kathrine Sørensen (datter af Karl Kristian Julius Aksel S., lærer i Nr. Borup pr. Randers, og Anna Christine Poulsen), f. 18/8 1908. Børn: D1-D6.

D1. Aksel Thorkild Koefoed, f. 6/10 1929, cand. jur., politifuldmægtig, København, g. 10/4 1965 Birgit Lindhardt Rosenmeier (datter af civilingeniør Karl Lindhardt Marinus Larsen, København, og Ester Marie Hansen), f. 29/9 1933, stud. mag. Børn: E1-E3.

E1. Lars Lindhardt Koefoed, f. 21/1 1967.

E2. Signe Lindhardt Koefoed, f. 30/5 1968.

E3. Anders Lindhardt Koefoed, f. 23/4 1970.

D2. Anna Marie Koefoed, f. 15/5 1932, g. 11/3 1954 Niels Sigvald Brinck (søn af Jens Jensen B., kaptajn, Fanø, og Alfrida Josephina Johannesen), f. 22/1 1916, kaptajn, Malaysia. Børn: E1-E3.

E1. Keith Brinck, f. 27/3 1955, elev på Herlufsholm.

E2. Roy Brinck, f. 15/5 1957, elev på Herlufsholm.

E3. Lynn Brinck, f. 10/2 1959.

D3. Adelborg Gunhild Koefoed, f. 19/9 1933, g. 18/6 1952 Jørgen Mølving (søn af musiker Rasmus M. og Inger M.), f. 13/1 1924, stevedore. Børn: E1-E6.

E1. Hans Erik Koefoed Mølving, f. 25/7 1953.

E2. Lars Jørgen Koefoed Mølving, f. 4/11 1956.

E3. Steen Kenneth Koefoed Mølving, f. 9/6 1958.

E4. Niels Henrik Koefoed Mølving, f. 8/9 1959.

E5. Inger Merete Koefoed Mølving, f. 14/2 1961.

E6. Lisbeth Susanne Koefoed Mølving, f. 3/7 1965.

D4. Hans Madsen Koefoed, f. 22/3 1938, d. 10/8 s.å.

D5. Harald Conrad Koefoed, f. 22/3 1938, finmekaniker, g. 27/2 1960 Patricia Durney (datter af muremester William og Phyllis D., Napier, New Zealand), f. 27/7 1939. Børn: E1-E3.

E1. Karen Ann Koefoed, f. 12/2 1961.

E2. Poul William Koefoed, f. 17/3 1962.

E3. Carl Richard Koefoed, f. 21/4 1969.

D6. Holger Madsen Koefoed, f. 6/4 1944, ingeniør, Sydney, Australien.

C2. Carl Johannes Koefoed, f. 28/4 1898, gdr., Grygaard, Bramminge, g. 2/6 1929 Maren Christine Jepsen (datter af landmand Hans Marinus Hjerrild J. og Ane Louise Brozhat), f. 28/11 1896, d. 22/12 1967.

C3. Esther Cathrine Koefoed, f. 16/4 1901, g. 4/10 1924 Peter Andreas Arnoldus (søn af Hans Jacob A., gdr., Højegaard i Nyker, og Marie Jørgine Pedersen), f. 8/5 1899, avlsbruger, Ellevang, Østermarie, senere bankbogholder i Østermarie. Barn: D1.

D1. Arne Conrad Sigfred Arnoldus, f. 15/7 1926, avlsbruger, Nørreli, Østermarie, siden 1961 Bøgely, Nyker, arbejdsleder på Rabækkeværket, medlem af kommunalbestyrelsen i Hasle kommune, g. 21/9 1951 Inger Marie Jensen (A2 B7 C3 D3, se s. 16), f. 14/6 1926. Børn: E1-E5.

- E1. Peter Koefoed Arnoldus, f. 4/7 1952, maskinlærling.
 E2. Hans Koefoed Arnoldus, f. 12/2 1954.
 E3. Dora Marie Koefoed Arnoldus, f. 3/8 1955.
 E4. Kirsten Cathrine Koefoed Arnoldus, f. 15/2 1957.
 E5. Hanne Merete Koefoed Arnoldus, f. 20/5 1961.
- C4. Albert Mossin Koefoed, f. 14/1 1904, d. 17/3 1957, kriminaloverbetjent i Haslev, g. 28/4 1929 Edith Johanne Margrethe Jørgensen (datter af karetmager Niels J., og Marie Christiane Christensen), f. 21/2 1908. Børn: D1–D4.
- D1. Poul Mossin Koefoed, f. 10/3 1930, radiotelegrafist, København, g. 9/4 1955 Grethe Vivi Henriksen (datter af maskinarbejder Svend Ejnar H., København, og Mary Kirstine Petersen), f. 23/6 1936, ægteskabet opløst 1958. Gg. 27/1 1962 Tove Hansen (datter af landmand Thorvald H., Højby mark pr. Højby, Fyn, og Karen Andersen), f. 26/11 1936, kontorassistent i Justitsministeriet. Børn: E1–E2.
 E1. Steffen Koefoed, f. 8/2 1965.
 E2. Kirsten Koefoed, f. 12/6 1968.
- D2. Ib Mossin Koefoed, f. 16/4 1931, kontorassistent, København.
- D3. Inge Mossin Koefoed, f. 16/4 1931, g. 19/11 1955 Claus Riber (søn af Vagn Beck R., apoteker, Bøvlingbjerg, og Asta Andersen), f. 8/10 1930, arkitekt i Ribe. Børn: E1–E3.
 E1. Torsten Riber, f. 14/8 1956.
 E2. Søren Riber, f. 13/2 1962.
 E3. Peter Ole Riber, f. 23/3 1967.
- D4. Lis Mossin Koefoed, f. 22/10 1935, bankassistent, g. 2/6 1959 Jens Jeppe von Krattnauer Nøddeboe (søn af provisor Aage Sonne N., (f. Kure), og Erna von Krattnauer), f. 11/3 1935, maskinassistent i Nelspruit, Transvaal, Sydafrika, 1961 Lynæs pr. Hundested, 1970 Kabul, Afghanistan, rejser for Kampsax som U-landshjælp. Børn: E1–E2.
 E1. Marianne Nøddeboe, f. 25/9 1959.
 E2. Charlotte Nøddeboe, f. 23/12 1960.
- C5. Hedvig Johanne Koefoed, f. 9/7 1907, kioskforpagter, Holstebro, formand for Borbjerg havekreds i 15 år og for husholdningsforeningen i 10 år, g. 17/10 1929 Nicolai Gustav Nicolaisen (søn af Mads Christian N., gdr., Trabjerg, og Madsine Mortensen), f. 4/8 1899, d. 6/2 1967, gdr., Søndervang pr. Trabjerg. Børn: D1–D5.
- D1. Elna Koefoed Nicolaisen, f. 21/3 1931, sygeplejerske, Finsens institut.
- D2. Erik Hilbert Nicolaisen, f. 14/8 1932, gdr., Holm, Møborg, g. 1/6 1957 Elisabeth Sejbjerg (datter af Peder S., gdr., Hvam pr. Holstebro, og Katherine Bjerre), f. 23/2 1937. Børn: E1–E4.
 E1. Kirsten Sejbjerg Nicolaisen, f. 18/10 1957.
 E2. Kurt Sejbjerg Nicolaisen, f. 14/11 1958.
 E3. Steen Sejbjerg Nicolaisen, f. 18/4 1963.
 E4. Bettina Sejbjerg Nicolaisen, f. 23/8 1969.
- D3. Henning Koefoed Nicolaisen, f. 4/8 1934, ingeniørstuderende, Horsens, g. 19/3 1959 Inger Lund Jensen (datter af Peder L. J., gdr., Nr. Nissum pr. Lemvig, og Marie Søgård), f. 17/11 1937, lærer, teknisk tegner. Børn: E1–E2.
 E1. Lone Nicolaisen, f. 27/10 1960.
 E2. Karin Nicolaisen, f. 23/1 1963.
- D4. Svend Koefoed Nicolaisen, f. 24/2 1943, oversergent, nu murer, Ringkøbing, g. 5/12 1965 Yvonne Harboesgaard (datter af Jens Jesper Jensen, Holstebro, og Maren Larson), f. 22/11 1944. Barn: E1.
 E1. Conny Harboesgaard Nicolaisen, f. 8/4 1967.
- D5. Elisabeth Agnethe Koefoed Nicolaisen, f. 27/9 1946, sygeplejerske, Aulum plejehjem, livredder i Aulum svømmehal, g. 31/10 1969 Egon Pedersen (søn af Henry P., gdr., St. Thoustrup, Vinding pr. Holstebro, og Marie Mogensen), f. 14/11 1945, landmand, hjælper faderen på gården, bor i Sørvad, Vinding sogn.

B4. *Christian Munch Koefoed*, f. 15/12 1865, d. 4/5 1946, løjtnant, købmand i Aakirkeby, fra 1899 sparekassebestyrer i Aakirkeby og borgmester 1924–1929, g. 24/4 1896 *Jørgine Caroline Hansen* (datter af Ole Peter H., gdr., 6. vg. Langedeby i Bodilsker, og Margrethe Cathrine Jørgensen), f. 6/8 1870, d. 29/9 1937. Børn: C1–C2.



C1. *Eva Johanne Munch Koefoed*, f. 14/2 1897, fysioterapeut, g. 27/9 1924 *Lave Christian Oscar Nørgaard* (søn af Niels N., lærer i Skive, og Emilie Louise Høyer Heegaard), f. 23/12 1890, d. 20/6 1967, direktør i A/S Dansk Maskinpakningsfabrik, København. Barn: D1.

D1. *Poul Koefoed Nørgaard*, f. 12/7 1925, prokurist i selskabet, hvor faderen var direktør.

C2. *Johan Conrad Munch Koefoed*, f. 21/5 1899, kredslæge i Nakskov, g. 19/7 1931 *Julie Mathilde Prael* (datter af Johan P., godsejer, Lerchesminde, og Julie Petersen), f. 18/11 1897. Børn: D1–D3.

D1. *Jens Johan Munch Koefoed*, f. 31/1 1932, maskiningeniør ved Holmegaards glasværk, g. 7/2 1953 *Anna Vera Suhr Hansen* (datter af William Ludvig H., lagerekspedient, Rudolfsholm pr. Nakskov, og Grethe Ragnhild Suhr), f. 30/11 1932, sygeplejerske. Børn: E1–E3.

E1. *Kirsten Koefoed*, f. 24/7 1953.

E2. *Svend Koefoed*, f. 5/5 1958.

E3. *Inger Koefoed*, f. 8/3 1960.

D2. *Niels Tage Munch Koefoed*, f. 29/4 1934, læge, Nakskov, g. 14/3 1959 *Kirsten Petersen* (datter af proprietær Ejgod P., Stenløkkegaard pr. Søllested, og Augusta Ploug), f. 5/3 1933. Børn: E1–E2.

E1. *Ole Koefoed*, f. 9/5 1960.

E2. *Lotte Koefoed*, f. 9/5 1963.

D3. *Hans Jørgen Munch Koefoed*, f. 11/10 1937, maskiningeniør, New York.

B5. *Alfred Lund Koefoed*, f. 14/10 1868, d. 27/7 1912, landinspektør, København.



B6. *Carl Frederik Koefoed*, f. 7/2 1870, d. 13/6 1930, gdr., Ryttergaard i Ibsker, fra 1907 Brunsgaard i Nylars, var i nogle år formand for A/M Lobbæk og samtidig formand for Bornholms Mejeriforening, var også i et par perioder medlem af Nylars sogneråd, g. 5/11 1902 *Ane Kirstine Munk* (datter af Mogens Hansen M., gdr., Markeregaard i Poulsker, og Margrethe Kirstine Pedersen), f. 5/11 1879, d. 9/1 1966. Børn: C1–C6.



C1. *Svend Conrad Munk Koefoed*, f. 24/9 1903, gdr., Bondegård i Rutsker, efter faderens død Brunsgaard i Nylars, formand for Boværk, Aakirkeby, g. 29/11 1929 *Marie Elisabeth Blem Grønbech* (datter af Johan Peder G., gdr., St. Myregaard i Nylars, og Anna Kristine Blem), f. 6/12 1907. Børn: D1–D4.

D1. *Carl Otto Koefoed*, f. 29/2 1932, gdr., Ll. Dalbygaard og halvdel af Brunsgaard, g. 4/11 1966 *Annette Saanen* (datter af Jørgen S., gdr., Tjørnehøj, Helsingør, og Anna Larsen), f. 23/3 1941, fysioterapeut. Børn: E1–E2.

E1. *Jens Saanen Koefoed*, f. 8/2 1968.

E2. *Flemming Saanen Koefoed*, f. 14/10 1969.

D2. Erik Grønbech Koefoed, f. 25/1 1934, ejendomsmægler, Hollywood, Californien, U.S.A., g. 26/9 1970 Siri James-Olsen (datter af købmand Roald J.-O., Bergen, og Reidun Birgith Klette), f. 4/5 1941.

D3. Hanne Birgitte Koefoed, f. 18/9 1941, korrespondent, g. 2/7 1966 Peter Oldenbjerg (søn af proprietær Hans Erik Nielsen, Oldenbjerg, Tullebølle, Langeland, og Ellen Gudrun Hansen), f. 28/8 1940, gdr., Tjørntved, Simmerbølle, Langeland. Barn: E1.

E1. Henrik Oldenbjerg, f. 22/11 1969.

D4. Niels Ivar Koefoed, f. 10/1 1943, maskinmester i rederiet A. P. Møller.

C2. Kirsten Johanne Munk Koefoed, f. 23/6 1905, d. 22/11 s.å.

C3. Ellen Sofie Munk Koefoed, f. 8/12 1906, d. 17/11 1907.

C4. Karl Otto Munk Koefoed, f. 4/12 1908, d. 25/3 1909.

C5. Elisabeth Munk Koefoed, f. 21/1 1911, g. 6/10 1933 Harald Runge Svendsen (A1 B6 C5, se s. 11), f. 16/5 1901. 3 børn, se s. 11.

C6. Johan Munk Koefoed, f. 5/5 1917, forpagter, La Gudée og Montagrier, La Croix-sur-Gartempe, 87 Dorat, Frankrig, g. 27/6 1949 Marie Wanda Henriette Hugon de Scœux (datter af godsejer, baron Michel Fresne Marie Charles H. de S., Frankrig, og Anne Marie Thérèse Wayne d'Arche), f. 13/8 1926. Børn: D1-D5.

D1. Erik Jean René Munk Koefoed, f. 22/3 1950, stud. polyt.

D2. Christian Jean Marie Bernard Munk Koefoed, f. 7/3 1952.

D3. Sven Jean Jacques Munk Koefoed, f. 9/4 1954.

D4. Niels Jean Pierre Marie André Munk Koefoed, f. 1/8 1958.

D5. Frederik Munk Koefoed, f. 23/3 1964.

B7. *Cecilie Johanne Koefoed*, f. 25/2 1871, d. 12/5 1872.

B8. *Marie Johanne Koefoed*, f. 14/6 1872, d. 9/1 1873.

A 8

Store Bakkegaards-Grenen



NIKOLINE KOEFOED, f. 13/3 1831, d. 28/2 1907, g. 21/6 1856 HANS PETER KOFOED, f. 29/11 1829, d. 5/1 1904. Børn: B1-B11.

De boede på Store Bakkegaard i Aaker indtil 1900, da de flyttede til Aakirkeby. H. P. Kofoed var søn af Jørgen K. (f. 19/2 1797, d. 14/1 1865), gdr., Store Bakkegaard i Aaker, og Margrethe Cathrine Koefoed (f. 10/5 1801, d. 22/1 1878).

B1. *Alfred Claudius Koefoed*, f. 8/9 1856, d. 29/4 1922, gdr., Lille Duegaard i Aaker, medlem af Aaker sogneråd 1895-1921, deraf som formand i 24 år, g. 26/6 1885 *Hansine Petrea Cathrine Jensen* (datter af Hans Peder J., gdr., Skovgaard i Aaker, og Ane Kirstine Larsen), f. 4/5 1863, d. 9/5 1946. Børn: C1-C9.



- C1. Hans Peter Koefoed, f. 28/2 1887, avlsbruger, Skovhøj i Aaker.
- C2. Margrethe Katrine Koefoed, f. 11/10 1888, g. 11/9 1912 Thorvald Antoni Ipsen (søn af Jens Peter I., Bækkelund i Aaker, og Birgitte Vilhelmine Müller), f. 13/2 1885, d. 24/12 1922, gdr., Dyndebygaard i Poulsker, hvor fru Ipsen boede til 1947. Hun bor nu i Aakirkeby. Børn: D1–D5.
- D1. Agnete Ipsen, f. 30/6 1913, g. 18/10 1940 Knud Kristian Andreas Thim (søn af Hans T., avlsbr. i Svaneke, og Anna Margrethe Hansen), f. 4/8 1913, avlsbruger i Svaneke. Børn: E1–E2.
- E1. Kirsten Thim, f. 11/2 1945, lærer, g. 15/6 1968 Niels Norbye (søn af maskinmester Marinus N., Vordingborg, og Herdis Hansen), f. 13/2 1947, sergent, Sorø. Barn: F1.
- F1. Helle Norbye, f. 27/6 1969.
- E2. Mogens Thim, f. 16/7 1947, traktormekaniker, Gørlev, Sjælland.
- D2. Aage Ipsen, f. 22/11 1914, gdr., Lillegaard i Poulsker, g. 25/9 1942 Edith Munch (A10 B1 C3 D2, se s. 60), f. 14/3 1918. Børn: E1–E4.
- E1. Karen Gunhild Ipsen, f. 30/4 1945, forsorgspædagog, Aarup, Fyn, g. 4/7 1970 Jørgen Laen (søn af arbejdsmand ved DSB Søren Orla Kristian L., Aarup, Fyn, og Agnes Johanne Nielsen), f. 7/10 1944, kontorassistent, Odense. Barn: F1.
- F1. Christian Laen, f. 22/11 1970.
- E2. Povl Richard Ipsen, f. 10/10 1949, student.
- E3. Bodil Munch Ipsen, f. 10/2 1954.
- E4. Else Munch Ipsen, f. 16/5 1958.
- D3. Svend Ipsen, f. 22/2 1916, avlsbruger, Akselhøj i Aaker, g. 29/4 1944 Esther Hansen Munch (A10 B1 C5 D3, se s. 62), f. 14/7 1923. Børn: E1–E7.
- E1. Ivar Munch Ipsen, f. 29/3 1946, repræsentant for Royal Copenhagen Porcelain, London, g. 30/3 1970 Patricia Oram (datter af helikoptermekaniker Leonard O., Hemel Hempstead, England, og Rose Mayhook), f. 22/1 1948, teknisk tegner.
- E2. Bent Munch Ipsen, f. 18/4 1949, mejerist.
- E3. Arne Munch Ipsen, f. 24/2 1953.
- E4. Elna Munch Ipsen, f. 31/7 1957.
- E5. Jens Munch Ipsen, f. 11/9 1960.
- E6. Jørgen Munch Ipsen, f. 7/5 1962.
- E7. Jesper Munch Ipsen, f. 7/5 1962.
- D4. Erik Ipsen, f. 3/1 1918, gdr., Dyndebygaard i Poulsker, g. 12/5 1950 Elise Hansine Kofod Pedersen (datter af frugtplantagebestyrer Ludvig P., Tjepperup pr. Holbæk, og Oliva Jensen), f. 15/4 1923. Børn: E1–E2.
- E1. Thorkil Ipsen, f. 17/7 1951, landvæsenselev.
- E2. Henrik Ipsen, f. 31/7 1958.
- D5. Ellen Margrethe Ipsen, f. 10/3 1922, g. 11/6 1943 Marcus Kofoed Blem (søn af Marcus B., gdr., Engegaard i Nylars, og Helvig Kofoed), f. 5/5 1922, gdr., Engegaard i Nylars. Børn: E1–E3.
- E1. Knud Erik Blem, f. 8/3 1943, bankassistent i Aakirkeby, g. 20/1 1968 Ingrid Klausen Westh (datter af Frode Klausen W., Tingsted Central, og Elise Mathea Ipsen), f. 13/8 1947. Barn: F1.
- F1. Jette Helene Blem, f. 27/7 1968.
- E2. Birgitte Kofoed Blem, f. 30/10 1946, apotekerassistent, Rigshospitalet, København.
- E3. Niels Ole Blem, f. 20/8 1958.
- C3. Ingeborg Nicoline Koefoed, f. 26/11 1890, g. 10/6 1915 Hans Conrad Koefoed (A7 B2 C1, se s. 43), f. 2/11 1888, d. 13/4 1961. 6 børn, se s. 43.
- C4. Anna Elisabeth Koefoed, f. 1/1 1893, d. 5/7 1895.
- C5. Ole Alfred Koefoed, f. 14/2 1895, d. 8/2 1969, gdr., Bjørnegaard i Nyker, g. 16/6 1927 Gunhild Koefoed (A11 B9 C1, se s. 83), f. 13/8 1902. Børn: D1–D3.

- D1. Thor Koefoed, f. 21/6 1930, landbrugskandidat, assistent ved Statens redskabsprøver, Bygholm, Horsens, derefter maskinkonsulent og lærer ved Høng landbrugsskole, g. 29/11 1958 Edel Marie Rasmussen (datter af Jens Bertel R., gdr., Ulbølle, Fyn, og Alma Rasmussen), f. 11/4 1927. Børn: E1.
E1. Ole Koefoed, f. 25/3 1961.
- D2. Svend Alfred Koefoed, f. 7/4 1933, gdr., Bjørnegaard i Nyker, g. 10/10 1964 Vibeke Kofoed (datter af Thorvald K., Tjørnebygaard, Poulsker, og Valborg Brandt Kofod), f. 4/11 1942. Børn: E1-E2.
E1. Lisbeth Koefoed, f. 19/6 1966.
E2. Christian Koefoed, f. 22/6 1968.
- D3. Inger Koefoed, f. 20/4 1939, børnehavelærer, g. 28/12 1963 Per Sørensen (søn af Alfred S., København, og Lizzy Andersen), f. 8/9 1938, sekretær, Roskilde.
- C6. Knud Aage Koefoed, f. 15/1 1897, gdr., Lille Duegaard i Aaker, g. 11/7 1930 Ester Højer Midtgaard (datter af Holger M., gdr., Bramdrup-Nygaard, og Anna Højer), f. 7/9 1901. Børn: D1-D2.
- D1. Bodil Hansine Koefoed, f. 10/8 1931, g. 13/6 1953 Kaj Kofoed (søn af Karl K., gdr., Spidlegaard i Aaker, og Ingeborg Kathrine Kaj), f. 24/11 1924, gdr., Ndr. Ellebygaard i Østermarie. Børn: E1-E5.
E1. Knud Kofoed, f. 26/3 1955.
E2. Henrik Kofoed, f. 27/3 1956.
E3. Anders Kofoed, f. 22/4 1957.
E4. Niels Kofoed, f. 8/9 1959.
E5. Jette Kofoed, f. 19/12 1961.
- D2. Niels Christian Koefoed, f. 16/7 1934, gdr., Lille Duegaard i Aaker, g. 11/5 1963 Birte Engell (datter af avlsbruger Niels E., Lysager, Aaker, og Else Pauch), f. 17/2 1939. Børn: E1-E3.
E1. Annette Koefoed, f. 21/2 1964.
E2. Erling Koefoed, f. 10/11 1965.
E3. Birgitte Koefoed, f. 31/12 1969.
- C7. Anna Valborg Koefoed, f. 12/2 1899, g. 8/9 1923 Niels Adolph Koefoed (A7 B2 C6, se s. 44), f. 19/10 1895. 3 børn, se s. 44.
- C8. Helga Elisabeth Koefoed, f. 9/1 1902, husbestyrerinde.
- C9. Elna Johanne Koefoed, f. 30/3 1904, g. 1/4 1944 Oluf Johannes Hasselbalch (søn af Christian H., seminarieførstander i Jelling, og Vera Møller), f. 28/11 1915, d. 4/11 1958, civilingeniør, direktør for Nordisk elektrisk apparatfabrik, København. Børn: D1.
D1. Morten Hasselbalch, f. 25/9 1944, studerer til bygningsingeniør.
- B2. *Anna Christine Koefoed*, f. 8/9 1858, d. 12/9 s.å.
- B3. *Anna Margrethe Koefoed*, f. 14/8 1859, d. 10/7 1860.
- B4. *Marie Hansine Koefoed*, f. 28/4 1861, d. 29/1 1862.
- B5. *Trine Marie Koefoed*, f. 4/3 1863, d. 4/6 1885.
- B6. *Johan Koefoed*, f. 20/1 1865, d. 12/7 1922, assistent i Aakirkeby bank, g. 12/3 1911 *Cecilla Caroline Michelsen* (datter af snedker Jens M. og Caroline Marie Bech), f. 19/4 1887, d. 12/11 1921. Børn: C1-C2.



- C1. Hedvig Johanne Koefoed, f. 24/4 1912, i en årrække bestyrer af Bodilsker station, g. 24/6 1934 Henry Kristian Sjølander (søn af fajancer Frants Oskar S., Rønne, og Julie Ipsen), f. 18/10 1912, baneformand ved Rønne-Nexø jernbane, nu pensioneret og bor i Rønne. Børn: D1-D3.

- D1. Kirsten Koefoed Sjølander, f. 20/11 1939, g. 24/9 1965 Mogens Germundsen (søn af kriminaloverbetjent Henning G., og Esther Jacobsen), f. 26/4 1936, ingeniør, Danfoss, Als. Barn: E1.
E1. Jacob Germundsen, f. 3/10 1968.
- D2. Karen Margrethe Koefoed Sjølander, f. 23/2 1944, forlagsredaktør, Berlingske hus, København.
- D3. Birthe Koefoed Sjølander, f. 12/9 1946, korrespondent, Atlas, København.
- C2. Poul Edvard Koefoed, f. 3/7 1918, købmand, turistchef i Svaneke, g. 8/5 1943 Helle Elita Dich Hansen (datter af Kristian Mathias H., fisker i Svaneke, og Christella Dich), f. 14/2 1924. Barn: D1.
- D1. Bente Dich Koefoed, f. 17/6 1943, g. 5/12 1964 Bent Sohnemann (søn af hotelbestyrer Carlo S., Hals, og Else Jönsson), f. 29/1 1943, premierløjtnant, Brønshøj, fra 1970 Almegaardskasernen, Rønne. Børn: E1-E2.
E1. Christel Dich Sohnemann, f. 2/1 1962.
E2. Michael Sohnemann, f. 18/12 1966.

B7. *Hans Madsen Koefoed*, f. 26/12 1866, d. 20/7 1888.

B8. *Christian Jørgen Koefoed*, f. 6/2 1869, d. 9/12 1926, ejer af Sosemøllen i Vestermarie.



B9. *Anna Margrethe Koefoed*, f. 17/2 1871, d. 21/7 s.å.

B10. *Ole Edvard Koefoed*, f. 8/6 1872, d. 1/12 1932, gdr., Store Bakkegaard i Aaker, g. 2/10 1900 *Anna Jensen* (søster til broderens hustru, se ovenfor B1), f. 24/11 1874, d. 5/4 1962. Børn: C1-C3.



- C1. Ellen Kathrine Koefoed, f. 10/11 1901, g. 14/8 1928 Svend Aage Munch Koefoed (A11 B3 C8, se s. 77), f. 11/2 1902, d. 7/6 1965. 2 børn, se s. 77.
- C2. Hans Madsen Koefoed, f. 10/11 1903, d. 12/9 1963, ejede i en årrække Aagaard i Vestermarie, var senere chauffør ved de bornholmske jernbaners rutebiler, g. 6/6 1930 Helga Margrethe Byder (datter af Christian A. B., gdr., Ll. Almegaard i Knudsker, og Anna Cathrine Jørgensen), f. 21/2 1905, bor nu i Rønne. Børn: D1-D2.
- D1. Ole Flemming Koefoed, f. 16/10 1932, politibetjent i Rønne, g. 9/9 1958 Bente Rømer (datter af gdr. Otto Jespersen R., Skovgaard, Klemensker, og Lovise Folkmann), f. 11/7 1938. Børn: E1-E3.
E1. Flemming Koefoed, f. 20/6 1959.
E2. Per Koefoed, f. 9/4 1962.
E3. Jens Koefoed, f. 30/6 1965.
- D2. Thorkild Conrad Koefoed, f. 25/11 1935, bilmekaniker, Falck-redder, Gladsaxe, g. 5/5 1962 Anet Wessel-Tolvig (datter af arbejdsformand Emanuel W.-T., Gladsaxe, og Kristine Marie Pedersen), f. 16/3 1943.
- C3. Thor Edvard Koefoed, f. 18/9 1909, d. 27/5 1969, gdr., Store Bakkegaard i Aaker, g. 18/1 1934 Inger Müller Koefoed (datter af Aksel K., gdr., Siegaard i Aaker, og Hedvig Müller), f. 8/6 1910, bor Æblehaven, Aakirkeby. Børn: D1-D5.
- D1. Else Margrethe Müller Koefoed, f. 28/12 1934, bankassistent, g. 31/7 1956 Hjarne Frederik Stender Rømer (søn af Hans Andreas Davitzen R., proprietær,

Blykobbegaard, Aaby pr. Rønne, og Helga Elisabeth Stender), f. 31/7 1931, proprietær, Blykobbegaard, Aaby pr. Rønne. Børn: E1-E3.

E1. Hans Ole Rømer, f. 22/3 1958.

E2. Henrik Rømer, f. 29/5 1961.

E3. Anders Rømer, f. 5/7 1963.

D2. Aksel Ole Koefoed, f. 27/6 1938, Store Bakkegaard i Aaker, g. 10/7 1965 Margit Hansen (datter af gdr. Karl Harald H., Stenagergaard, Osted pr. Roskilde, og Emma Henriksen), f. 6/11 1941. Børn: E1-E2.

E1. Charlotte Koefoed, f. 10/10 1966.

E2. Jørn-Erik Koefoed, f. 29/11 1967.

D3. Gunvor Koefoed, f. 14/9 1939, g. 13/5 1961 Søren Riis (A10 B8 C1 D3, se s. 74), f. 17/2 1938. 2 børn, se s. 74.

D4. Jørn Edvard Koefoed, f. 2/3 1944, lærer, Karise, g. 16/8 1969 Kirsten Olsen (datter af gdr. Holger O., Stenstrupgaard pr. Næstved, og Esther Hemmingsen), f. 10/9 1946, lærer.

D5. Anne-Marie Koefoed, f. 12/12 1948, bankassistent, Andelsbanken, Rønne.

B11. Peder Koefoed, f. og d. 19/2 1874.

A 9

Poulsker-Grenen



ANINE MATHILDE KOEFOED, f. 25/7 1833, d. 4/5 1893, g. 18/4 1857 HANS PETER MORTENSEN, f. 30/11 1829, d. 2/5 1900. Børn: B1-B7.

De boede først på Knappegaard i Ibsker; i 1863 flyttede de til Tornegaard i Poulsker, hvor de boede til deres død. Han var i flere år medlem af sognerådet.

H. P. Mortensen var søn af Martinius Mortensen (f. c. 1778, d. 6/8 1832), gdr., Sejersgaard i Østermarie, og Karen Marie Madsdatter (f. c. 1803, d. 16/6 1879).

B1. Mathias Koefoed Mortensen, f. 27/1 1858, d. 18/10 1942, i 15 år landmand i U.S.A., de boede senere på 1. vg. pc. i Poulsker, flyttede til Nexø i 1916, g. 15/4 1887 *Juliane Kristine Hansen* (datter af Jens Peter H., gdr., Nørregaard i Poulsker, og Ane Cecilie Jensen), f. 5/7 1859, d. 21/3 1917. Barn: C1.



C1. Herman Peter Mortensen, f. 15/2 1891, d. 29/9 1956, boede på Lillehøj i Poulsker indtil 1950, flyttede derefter til Hytten i Poulsker, g. 25/11 1916 Karen Margrethe Jensen (A9 B4 C6, se s. 57), f. 10/1 1893. Barn: D1.

D1. Knud Koefoed Mortensen, f. 24/5 1919, avlsbruger, Lillehøj, Poulsker, g. 9/9 1950 Erna Jensen (datter af Holger Christian J., gdr., Dyndebygaard i Poulsker, og Valborg Hjorth), f. 15/3 1927. Børn: E1-E2.

E1. Birthe Koefoed Mortensen, f. 13/7 1955.

E2. Flemming Koefoed Mortensen, f. 9/3 1960.

B2. *Albine Hansine Mortensen*, f. 11/11 1859, d. 3/11 1935, g. 25/10 1880 *Hans Mossin Munch* (søn af Hans M., gdr., Skrukkegaard i Poulsker, og Benedikte Kirstine Sommer), f. 27/10 1855, d. 7/4 1937, gdr., Skrukkegaard i Poulsker, flyttede til Nexø i 1921. Børn: C1–C7.

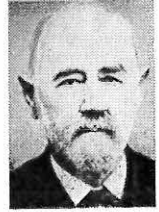

- C1. Christian Munch, f. 20/12 1881, d. 12/12 1958, gdr., Brodal i Poulsker indtil 1930, derefter Kjøllegaard i Pedersker, hvor de boede til deres død, g. 24/5 1905 Martha Nielsine Larsen (datter af Ole L., avlsbruger i Hestehaven pr. Hillerød, og Mette Johanne Nielsen), f. 29/10 1881, d. 1/4 1965. Børn: D1–D5.
- D1. Hans Ove Munch, f. 31/7 1906, avlsbruger, 20 sg. pc. i Pedersker indtil 1956, derefter Skovholt i Pedersker, g. 15/6 1933 Jørga Marie Bendtsen (datter af Karl Kristian B., avlsbruger i Pedersker, og Anna Marie Mogensen), f. 9/1 1909. Børn: E1–E7.
- E1. Kirsten Marie Munch, f. 20/8 1933, g. 15/11 1952 Karl Erik Larsen (søn af arbm. Marius L., Dalby, Fyn, og Olga Emilie Jørgensen), f. 25/10 1931, gartner i Svendborg. Børn: F1–F3.
 F1. Benny Munch Larsen, f. 8/1 1953.
 F2. Hans Jørgen Munch Larsen, f. 2/9 1955.
 F3. Jens Christian Munch Larsen, f. 6/9 1964.
- E2. Erna Nielsine Munch, f. 17/3 1937, g. 9/4 1958 Henning Juul Rasmussen (søn af møllebygger Andreas R., Pedersker, og Helga Juul Christensen), f. 15/11 1932, automekaniker, Lobbæk. Børn: F1–F2.
 F1. Randi Juul Rasmussen, f. 24/8 1958.
 F2. Per Juul Rasmussen, f. 27/10 1961.
- E3. Grethe Munch, f. 19/2 1940, d. 26/6 1940.
- E4. Hans Christian Munch, f. 30/5 1941, d. 27/6 1959.
- E5. Niels Erik Munch, f. 24/4 1944, karetmager, Hillerødvej pr. Fredensborg, g. 20/3 1970 Margit Irma Andersen (datter af arbm. Børge A., Mullerup, Fyn, og Anna Hansén), f. 10/7 1951.
- E6. Jørn Peter Munch, f. 10/8 1946, mekaniker.
- E7. Britta Munch, f. 19/5 1953.
- D2. Edith Munch, f. 10/3 1908, husassistent hos broderen Harald.
- D3. Anine Johanne Munch, f. 14/5 1912, g. 30/9 1961 Søren Winther (søn af avlsbruger Jens W., Tylstrup, Vendsyssel, og Krista Sørensen), f. 8/6 1921, buschauffør, Hillerød.
- D4. Else Hansine Munch, f. 13/9 1913, husassistent hos broderen Harald.
- D5. Harald Mossin Munch, f. 10/12 1914, gdr., Kjøllegaard i Pedersker.
- C2. Hans Madsen Munch, f. 25/3 1883, d. 28/1 1962, gdr., Skrukkegaard i Poulsker indtil 1948, flyttede derefter til Lindehuset i Poulsker, g. 6/5 1921 Johanne Margrethe Ipsen (datter af Jens Peter I., gdr., Bækkelund i Aaker og Kristine Lyster), f. 13/1 1894. Børn: D1–D2.
- D1. Elisabeth Munch, f. 12/7 1922, g. 15/5 1948 Verner Lindblad (søn af Siegfried L., smedemester i Svaneke, og Agnes Nielsen), f. 21/5 1919, revisor, Rønne. Børn: E1–E4.
 E1. Ninni Lindblad, f. 14/6 1950, studerer på Handelshøjskolen i København.
 E2. Erik Lindblad, f. 1/9 1952, bankelev.
 E3. Torben Lindblad, f. 16/4 1955.
 E4. Helle Lindblad, f. 18/6 1965.
- D2. Hans Konrad Munch, f. 6/6 1924, gdr., Skrukkegaard i Poulsker, g. 28/10 1948 Gerda Birgitte Madsen (datter af Karl M., avlsbr., Solbakke, Poulsker, og Anna F. Madsen), f. 12/10 1928. Børn: E1–E5.

- E1. Keld Munch, f. 4/12 1949, landmand.
 E2. Jette Munch, f. 12/4 1952, bankelev.
 E3. Inge Munch, f. 6/5 1953.
 E4. Bente Munch, f. 25/11 1960.
 E5. Hanne Munch, f. 5/7 1963.
- C3. Johanne Mathilde Munch, f. 12/9 1884, d. 15/9 s.å.
- C4. Johannes Andreas Munch, f. 11/11 1886, gdr., Eskildsgaard i Ibsker indtil 1955, flyttede derefter til Nexø, g. 19/4 1918 Anine Katrine Espersen (datter af Jens E., gdr., Tjørnebygaard, Poulsker, og Kristine Møller), f. 9/10 1888, d. 20/2 1949. Børn: D1–D2.
- D1. Albert Espersen Munch, f. 10/2 1919, el.installatør, Rønne, g. 4/10 1942 Gudrun Margrethe Bech (datter af Sinius B., avlsbr., Snogebæk, og Olive Pedersen), f. 23/4 1920. Børn: E1–E3.
- E1. Lisa Margrethe Munch, f. 5/11 1944, g. 14/5 1966 Kjeld Leon Madsen (søn af støber Hjalmar M., Rønne, og Else Sonne), f. 25/9 1944, tømrer, Rønne. Børn: F1–F2.
- F1. Flemming Madsen, f. 10/7 1968.
 F2. Jannik Madsen, f. 30/7 1970.
- E2. Vinnie Annette Munch, f. 27/1 1947, g. 4/3 1967 Jørgen Christian Lind (søn af brødforhandler Ole Hansen L., Rønne, og Anna Lise Svendsen), f. 29/2 1944, oversergent, Rønne. Barn: F1.
- F1. Peter Christian Lind, f. 30/10 1968.
- E3. Claus Bech Munch, f. 20/11 1964.
- D2. Hedvig Munch, f. 21/3 1924, husbestyrerinde, Limensgade bageri, Aaker, g. 11/11 1951 Volmer Hansen (søn af Jens H., malermester, Østermarie, og Astrid Ingeborg Kristiansen), f. 3/6 1919, d. 14/11 1968, blikkenslager i Frederiksværk. Barn: E1.
- E1. Ole Munch Hansen, f. 21/12 1963.
- C5. Alfred Mathias Munch, f. 20/5 1888, d. 11/4 1957, gdr., Tjørnebygaard, Poulsker, til 1941, flyttede derefter til Nørholt i Poulsker, g. 23/6 1911 Emma Viktoria Petersen (datter af Svend Karl P., Jonstrup i Klemensker, og Ingrid Braun), f. 24/9 1889, d. 29/6 1970. Børn: D1–D2.
- D1. Arne Gunnar Munch, f. 2/6 1912, gdr., Tjørnebygaard, Poulsker, g. 10/10 1941 Else Vilhelmine Koefoed (datter af Hans Olaf K., gdr., Hundshalegaard, Aaker, og Agnes Mortensen), f. 28/8 1917. Børn: E1–E3.
- E1. Lizzie Margrethe Munch, f. 9/4 1943, lægesekretær, g. 2/4 1966 Jørgen Nielsen (søn af fru Camilla Nielsen, Brønshøj), f. 1944, chauffør, Ægteskabet opløst 1968.
- E2. Ib Koefoed Munch, f. 28/5 1946, politibetjent, Vanløse.
- E3. Flemming Koefoed Munch, f. 11/8 1952.
- D2. Esther Munch, f. 29/8 1913, g. 6/12 1935 Axel Kristian Jensen (søn af smedemester Kristian Peter J. og Mina Christine Holm), f. 27/9 1911, autoværkstedsejer i Østermarie. Barn: E1.
- E1. Jørn Munch Jensen, f. 24/3 1939, mekaniker, g. 30/6 1962 Alice Margrethe Tranberg Kofoed (datter af Hans Conrad K., Skovvang, Østermarie, og Betty Laurine Tranberg), f. 19/3 1941. Børn: F1–F2.
- F1. Nina Munch Jensen, f. 12/3 1963.
 F2. Preben Munch Jensen, f. 6/7 1966.
- C6. Karl Viggo Munch, f. 21/8 1890, d. 29/1 1953, avlsbruger, 19 sg. pc. i Poulsker, g. 7/12 1916 Alfrida Vibe (datter af Hans Peter V., avlsbruger i Poulsker, og Margrethe Pihl), f. 26/12 1893, d. 7/6 1967.
- D1. Ellen Vibe Munch, f. 26/2 1922, g. 14/5 1943 Axel Munch (søn af Karl M., avlsbruger, Brønshøj i Østermarie, og Anna Ipsen), f. 16/7 1919, gdr., Kattesletsgaard i Bodilsker. Børn: E1–E4.

- E1. Lillian Iris Munch, f. 6/4 1945, g. 27/6 1964 Erik Bech (søn af avlsbruger Knud B., Skovly, Poulsker, og Anna Bech), f. 6/2 1936, automekaniker, Pedersker. Børn: F1–F3.
 F1. Jan Birger Bech, f. 19/8 1965.
 F2. Stig Morten Bech, f. 3/8 1966.
 F3. An-Brit Lykke Bech, f. 20/5 1969.
- E2. Kirsten Margrethe Munch, f. 17/1 1947, g. 22/12 1966 Vagner Mourudsen (søn af murerarb. Meijnert M., Vorgod pr. Videbæk, Jylland, og Karen Ahle Andersen), f. 3/12 1937, murermester, Pedersker. Børn: F1–F2.
 F1. Jens Ahle Mourudsen, f. 4/10 1967.
 F2. Irene Munch Mourudsen, f. 11/10 1969.
- E3. Bernt Carsten Munch, f. 23/10 1949, murerlærling.
 E4. Inga Solveig Munch, f. 8/1 1955.
- C7. Alma Annine Munch, f. 10/8 1895, g. 26/1 1922 Abdon Peter Johansen (søn af Johan Peter J., gdr., Tjørneby i Poulsker, og Anine Holm), f. 4/9 1896, gdr., Tjørneby i Poulsker indtil 1961, da han solgte gården og flyttede til Pedersker. Børn: D1–D2.
 D1. Judith Johansen, f. 27/2 1923, stewardesse ved Bornholms Dampskibsselskab af 1866, Rønne.
 D2. Anna Lise Johansen, f. 18/4 1930, g. 30/6 1951 Helge Westh (søn af vognmand Anker W., Nexø, og Asta Larsen), f. 14/3 1926, arbejdsmand i Nexø. Børn: E1–E2.
 E1. Niels Anker Westh, f. 4/9 1951, fisker.
 E2. Poul Erik Westh, f. 28/1 1956.
- B3. *Conrad Wencelaus Mortensen*, f. 28/9 1861, var landmand i U.S.A., der er ikke hørt fra ham siden 1900.

- B4. *Marie Caroline Mortensen*, f. 17/2 1864, d. 20/3 1946, g. 31/10 1883 *Hans Christian Jensen* (søn af Ole J., gdr., Raabygaard i Poulsker, og Michella Marie Kofoed, Bp. 44), f. 8/3 1857, d. 29/3 1943, gdr., Raabygaard i Poulsker indtil 1925, flyttede derefter til Nexø. Børn: C1–C10.



- C1. Anine Marie Jensen, f. 29/11 1884, g. 12/5 1905 Christian Peter Pedersen (søn af Andreas P., gdr., St. Myregaard i Poulsker, og Hansine Christine Kjøller), f. 19/3 1882, d. 24/1 1936, gdr., St. Myregaard i Poulsker. Børn: D1–D3.
 D1. Andreas Pedersen, f. 5/4 1906, gdr., Dalegaard i Ibsker, g. 19/5 1940 Karen Agnete Hansen (datter af Hans Christian H., avlsbr., Gildesval, Ibsker, og Hansigne Anine Nielsen), f. 21/4 1916. Børn: E1–E2.
 E1. Ragna Agnethe Pedersen, f. 9/4 1945, g. 16/8 1969 Mogens William Wickmann (søn af urmager William Arnold W., Odense, og Erna Dagmar Svensson), f. 16/4 1947, gartner, Syrenhuset, Poulsker pr. Nexø. Barn: F1.
 F1. Jakob William Wickmann, f. 25/10 1969.
 E2. Hans Henning Pedersen, f. 25/3 1950, tømmer i Svaneke.
- D2. Hans Christian Pedersen, f. 3/1 1909, gdr., St. Myregaard i Poulsker. Moderen bor hos sønnen, der er ugift.
- D3. Gunnar Pedersen, f. 29/4 1913, d. 2/3 1947, gdr., St. Vibegaard i Poulsker, g. 18/11 1940 Gunhild Marie Vibe Køller (datter af P. K., gdr., Nørregaard, Poulsker, og Martha Vibe), f. 18/11 1916.
- C2. Oliva Hansine Jensen, f. 28/5 1886, d. 21/7 1967, rentrice, Nexø.
- C3. Johannes Mathias Jensen, f. 11/9 1887, d. 6/12 1958, gdr., Dalegaard i Ibsker til 1933, Raabygaard i Poulsker til 1946, derefter Pedersker stationsby, g. 17/3 1916 Frida Margrethe Kathrine Kofoed (datter af Peder K., gdr., Gadegaard, Poulsker, og Frederikke Mathilde Kofoed), f. 25/1 1890, d. 13/5 1960. Børn: D1–D2.

- D1. Gunhild Jensen, f. 19/12 1918, g. 11/10 1944 Ove Hansen (søn af avlsbruger Johannes H. og Kristine Hansen), f. 17/3 1917, avlsbruger, Enghøj i Poulsker. Børn: E1–E3.
 E1. Ketty Hansen, f. 4/8 1947, kontorassistent.
 E2. Kathrine Hansen, f. 4/8 1947, kontorassistent.
 E3. Ejvind Hansen, f. 16/12 1955.
- D2. Ejnar Kofoed Jensen, f. 12/5 1920, gdr., Raabygaard i Poulsker, g. 21/4 1946 Elly Elise Nielsen (datter af Hansinius N., fisker i Listed, og Valborg Mogensen), f. 29/7 1927. Børn: E1–E2.
 E1. Vivi Kofoed Jensen, f. 14/11 1948, servitrice, Rønne.
 E2. Ole Kofoed Jensen, f. 21/3 1954.
- C4. Conrad Christian Jensen, f. 31/3 1889, d. 17/1 1938, ekspedient i installatørforretning i Nexø.
- C5. Manna Sofie Jensen, f. 18/3 1891, d. 29/12 1899.
- C6. Karen Margrethe Jensen, f. 10/1 1893, g. 25/11 1916 Hermann Peter Mortensen (A9 B1 C1, se s. 53), f. 15/2 1891, d. 29/9 1956. 1 barn, se s. 53.
- C7. Harald Philip Jensen, f. 13/9 1896, gdr., Almegaard i Nylars indtil 1961, hvor han flyttede til Hjørnet i Nylars, g. 15/4 1923 Dagmar Kristine Munch (datter af Nikolaj M., gdr., Munkegaard i Pedersker, og Karoline Kirstine Bidstrup), f. 21/3 1893, d. 30/9 1969. Børn: D1–D2.
 D1. Alida Jensen, f. 8/1 1925, g. 10/12 1948 Jørgen Blem Jensen (søn af Knud J., gdr., Smørbygaard i Knudsker, og Anna Blem), f. 5/1 1922, inspektør ved C. Schous fabrikker, København. Børn: E1–E2.
 E1. Tom Erik Blem Jensen, f. 3/10 1949, bankelev.
 E2. Jørrn Philip Blem Jensen, f. 3/11 1951.
- D2. Eli Jensen, f. 1/12 1926, sygeplejerske, Glostrup, g. 6/5 1958 Harry Nygaard Johansen (søn af bygmester Hans N. J., Hørup pr. Kjellerup, Jylland, og Anna Marie Jacobsen), f. 3/2 1918, inspektør, forsikringselskabet Dansk Minerva. Barn: E1.
 E1. Ann-Mari Nygaard Johansen, f. 23/8 1958.
- C8. Einar Otto Jensen, f. 12/9 1898, d. 2/7 1899.
- C9. Einar Jensen, f. 21/9 1901, d. 2/3 1933, gdr., Raabygaard i Poulsker, g. 19/5 1925 Bodil Cathrine Munch Nielsen (A10 B4 C6, se s. 71), f. 27/6 1902, d. 17/12 1928. Børn: D1–D3.
 D1. Hans Jensen, f. 25/6 1926, d. 27/6 s.å.
 D2. Philip Jensen, f. 25/6 1926, d. 4/7 s.å.
 D3. Gudrun Marie Jensen, f. 26/8 1927, g. 1/4 1948 Verner Preben Madsen (søn af Peter M., gdr., Søndervang pr. Nysted, og Antonie Marie Jørgensen), f. 16/9 1923, gdr., Skiftergaard, Reersnæs pr. Bandholm. Børn: E1–E3.
 E1. Jørgen Madsen, f. 17/9 1948, landmand.
 E2. Lisbeth Marie Madsen, f. 1/4 1951.
 E3. Niels Ole Madsen, f. 15/9 1952.
- C10. Manna Sophie Jensen, f. 13/3 1904, d. 5/4 1957, rentrice, boede i Nexø.
- B5. *Hanne Petrea Mortensen*, f. 5/5 1867, d. 21/11 1879.
- B6. *Emma Christine Mortensen*, f. 26/9 1869, d. 9/4 1951, g. 24/4 1897 *Carl Christian Herold* (søn af Christian H., bager i Rønne, og Jensine Caroline Poulsen), f. 18/2 1866, d. 19/10 1928, bager i Rønne.
- B7. *Hans Otto Mortensen*, f. 4/6 1872, d. 13/6 1954, avlsbruger, Overskudsjorden i Poulsker, g. 15/7 1898 *Gine Davidine Frederikke Kofoed* (datter af Jens Frederik K., gdr., Brogaard i Poulsker, og Gine Jensen), f. 30/12 1875, d. 20/7 1958. Børn: C1–C8.



- C1. Hans Edvard Mortensen, f. 30/3 1899, formand i entreprenørfirma i København, g. 23/11 1929 Sofie Elsin Svendsen (datter af Christian Mathias S., postbud i Svaneke, og Karoline Mathilde Lau), f. 19/9 1905, Barn: D1.
 D1. Jytte Elisabeth Lau Mortensen, f. 7/9 1941, damefrisørmester, g. 12/6 1966 Tage Krogh Sørensen (søn af maskinfabrikant Carl-Aage S. og Rosa Krogh), f. 25/12 1942, annoncechef, København.
- C2. Manna Mortensen, f. 2/8 1901, d. 17/10 1958, g. 18/12 1932 Harald Arthur Jensen (søn af Alfred J., avlsbruger, Skovholt pr. Nexø, og Hansine Margrethe Cathrine Rønne), f. 24/8 1906, d. 3/8 1962, arbejdsmand i Nexø. Børn: D1–D4.
 D1. Judith Mortensen, f. 9/6 1927, g. 20/5 1953 Karl Kristian Hansen (søn af avlsbruger Carl H., Solhøj, Vestermarie, og Valborg Kofoed), f. 1/8 1930, chauffør i Nexø. Børn: E1–E2.
 E1. Helen Hansen, f. 10/7 1953.
 E2. Lone Hansen, f. 17/7 1955.
 D2. Arne Jensen, f. 11/9 1932.
 D3. Elisabeth Jensen, f. 6/2 1941.
 D4. Ellen Jensen, f. 30/11 1948.
- C3. Alfred Mortensen, f. 26/1 1903, avlsbruger, Overskudsjorden i Poulsker, nu rentier i Nexø.
- C4. Thorvald Mortensen, f. 20/4 1905, bestyrer af ejendommen Bodal i Østermarie.
- C5. Hedeveg Mortensen, f. 20/9 1906, g. 31/12 1935 Knud Axel Grønbech Hansen (søn af fhv. købmand Frits H. og Alvilda Eleonora Nielsen), f. 7/10 1908, antikvitethandler i København.
- C6. Astrid Dorthea Mortensen, f. 18/3 1908, husbestyrerinde i Østermarie.
- C7. Elisabeth Johanne Mortensen, f. 18/5 1911, d. 23/11 1968, g. 18/12 1940 Henry Heldorf Pedersen (søn af sadelmager Hans Jørgen Andreas Vilhelm P., Aalborg, og Anna Marie Madsen), f. 21/5 1911, hotelejer i København. Barn: D1.
 D1. Hans Heldorf Pedersen, f. 13/4 1941, hotelinspektør på sin fars hotel, g. 16/12 1966 Inger Jacobsen (datter af bagermester Carl J., Kalundborg, og Mina Jensen). Børn: E1–E2.
 E1. Lisa Heldorf Pedersen, f. 29/6 1966.
 E2. Jesper Heldorf Pedersen, f. 16/1 1968.
- C8. Inger Mortensen, f. 30/4 1918, smørrebrødsjomfru i København.

Stangegaards-Grenen



GERTHEA CAROLINE KOEFOED, f. 2/4 1835, d. 2/2 1928, g. 30/10 1859
 NIELS CHRISTIAN NIELSEN, f. 15/10 1833, d. 15/10 1914. Børn: B1–B8.

Da de blev gift, overtog N. C. Nielsen sin fødegård, Stangegaard i Aaker, hvor de boede, indtil de i 1898 afstod gården til sønnen Jens Nielsen. De bosatte sig derefter på en mindre ejendom på 30. slg. pc, lige syd for Aaker søndre skole, men flyttede derfra 1903, hvorefter de boede hos sønnen Valdemar på Lille Bukkegaard i Aaker, indtil de i 1905 købte et hus i Aakirkeby, hvor de boede, hun som enke til 1919, da hun tog ophold hos datteren Julie på villa »Højbo« i Pedersker stationsby.

N. C. Nielsens fader, Hans Peter Nielsen, var født 1/10 1798 på Lille Bukkegaard i Aaker. Han blev gift 11/4 1829 med Christine Nielsine Juul, som var født 23/10 1810 på Stangegaard, og de overtog da hendes fødegård. N. C. Nielsen var deres eneste søn; desuden havde de 5 døtre.

Fra Stangegaard i Aaker er den bornholmske familie Juul udgået, og den er en af de ældste bornholmske slægtsgårde. Siden Jens Juul (f. omkring 1627, gift med Elsebeth Olufsdatter Koefoed fra Blykobbegaard i Nyker) overtog gården i 1651, har den uafbrudt været i hans efterkommeres eje.

B1. *Julie Gerda Nielsen*, f. 6/4 1860, d. 31/12 1947, g. 28/10 1881 gdr. *Hans Munch* (søn af gdr. Anders Jespersen M., St. Hallegaard, Aaker, og Cathrine Munch, Bp. 45), f. 17/10 1855, d. 27/9 1937. Hans Munch købte Dammegaard i Pedersker efter at have været en vinter på Kærhave Landbrugsskole. Han var medlem af Pedersker sogneråd 1886–1892 og 1900–1906, var formand for Pedersker andelsmejeri 1909–1919 og bestyrer af Nexø og Omegns Banks kontorsted i Pedersker 1914–1936. Hans hustru var medlem af menighedsrådet i Pedersker 1923–1937. Efter 1919 at have overdraget Dammegaard til sønnen Aage Munch boede de på villa »Højbo« i Pedersker stationsby. Børn: C1–C9.



C1. Konrad Andreas Munch, f. 29/8 1883, gdr., Stensvang i Pedersker, fra 1945 »Stenslille«, medlem af sognerådet siden 1921, sognerådsformand 1929–58, fmd. for Pedersker andelsmejeri 1919–1949. g. 26/3 1911 Eva Katrine Munch (datter af gdr. Nicolaj M., Munkegaard i Pedersker, og Caroline Kirstine Bidstrup), f. 23/9 1888, d. 14/6 1968. Børn: D1–D6.

D1. Knud Munch, f. 5/1 1913, gdr., fra 1938 Kattesletsgaard i Bodilsker, fra 1953 Vassegaard i Pedersker, g. 14/10 1938 Margrethe Olsen (datter af gdr. Hans Peter O., Vassegaard i Pedersker, og Agnes Hansen), f. 12/9 1916. Børn: E1–E4.

E1. Birgit Louise Munch, f. 14/10 1939, korrespondent i firmaet Pitzer Auto, København.

E2. Jens Ole Munch, f. 21/1 1942, gårdbestyrer, Vassegaard i Pedersker, g. 25/10 1969 Gundel Margrethe Sonne (datter af gdr. Anker Kofoed S., Agregaard, Nyker, og Marie Vilhelmine Munch), f. 15/2 1942.

E3. Ingelise Munch, f. 7/7 1944, bankass., Handelsbanken i Rønne, g. 15/6 1968 Orla Sode (søn af gdr. Ove Johannes S., Dyndegaard, Nyker, og Dagmar Frigaard), f. 5/2 1934, gdr., Dyndegaard, Nyker.

E4. Bo Ulrik Munch, f. 28/4 1950.

- D2. Ulla Kathrine Munch, f. 26/11 1913, d. 27/7 1960, g. 13/4 1938 Harald Antoni Kofoed (søn af gdr. Peter K., Tyskegaard i Pedersker, og Karen Kofoed), f. 3/1 1912, gdr., Kratlund i Pedersker. Børn: E1.
- E1. Flemming Munch Kofoed, f. 6/6 1942, gdr., Tyskegaard i Pedersker, g. 4/4 1970 Britta Cecilie Pedersen (datter af avlsbruger Herluf Thorvald P., »Bækkevang«, Pedersker, og Karin Kirstine Marie Larsen), f. 3/9 1947, husholdningslærer, først ansat hos tronfølgeren, prinsesse Margrethe, nu ansat ved Aaker skolevæsen.
- D3. Anna Kristine Munch, f. 4/2 1916, g. 24/9 1944 Poul Arne Jørgensen (søn af portner Jens Søren Peter J., København, og Alvilda Henriette Larsen), f. 30/4 1922, overassistent i Post- og Telegrafv., København. Børn: E1-E3.
- E1. Anette Munch Jørgensen, f. 3/7 1945, fysioterapeut.
- E2. Peter Munch Jørgensen, f. 10/8 1947, arkitekt.
- E3. Vibeke Munch Jørgensen, f. 1/2 1953.
- D4. Gunnar Johannes Munch, f. 26/3 1917, avlsbruger, Stensvang i Pedersker, g. 13/11 1945 Gunhild Hansen Munch (A10 B1 C5 D4, se s. 62), f. 26/11 1924.
- D5. Birte Marie Munch, f. 25/4 1923, sygeplejerske, deltog i hospitalsskibet »Jutlandia«s virksomhed i Korea, derefter 2 år i U.S.A. og New Zealand, nu ansat ved Bornholms Centralsygehus i Rønne.
- D6. Inge Munch, f. 8/10 1924, g. 20/11 1950 Henrik Helmer Kiildsen (søn af proprietær Johannes K., Nørreris pr. Skals, og Amalie Kiildsen), f. 1/11 1918, gdr., Lammestrupgaard pr. Borup, Sjælland. Børn: E1-E4.
- E1. Jens Kiildsen, f. 14/10 1951.
- E2. Søren Peter Kiildsen, f. 12/12 1952.
- E3. Kield Michal Kiildsen, f. 28/2 1958.
- E4. Niels Kiildsen, f. 27/6 1960.
- C2. Signe Cathrine Munch, f. 30/9 1885, d. 24/12 1918, g. 10/3 1907 Arboe Conrad Sonne-Hansen (A3 B1 C6, se s. 21), f. 14/5 1878, d. 15/3 1952. 3 børn, se s. 21.
- C3. Hjalmar Christian Munch, f. 28/8 1887, gdr., Stavnsgaard i Poulsker, fra 1949 villa »Aftenhvile«, Pedersker st., g. 10/10 1913 Sigrd Kathrine Sonne (datter af Hans Anker S., Grubbegaard, Pedersker, og Margrethe Kofoed), f. 7/3 1890. Børn: D1-D3.
- D1. Inger Margrethe Munch, f. 6/10 1915, g. 10/4 1942 Hans Edvard Marcher (søn af sandemand Jens M., Balka mølle, og Elisabeth Hansen), f. 24/8 1909, avlsbruger, Kærvang, Poulsker. Børn: E1-E2.
- E1. Birgit Sonne Marcher, f. 30/11 1943, postassistent, g. 10/10 1964 Erik Torben Ralsted (søn af avlsbruger Franus R., Frølund, og Hulda Ralsted), f. 17/9 1939, postbud, Korsør. Børn: F1-F2.
- F1. Lene Ralsted, f. 12/3 1965.
- F2. Erik Ralsted, f. 10/5 1967.
- E2. Jens Ole Marcher, f. 1/7 1946, elektriker ved Poulsker el-forsyning.
- D2. Edith Munch, f. 14/3 1918, g. 25/9 1942 Aage Ipsen (A8 B1 C2 D2, se s. 50), f. 22/11 1914. 4 børn, se s. 50.
- D3. Hans Anker Munch, f. 12/12 1921, gdr., Stavnsgaard i Poulsker, g. 20/5 1949 Edith Andrea Madsen (datter af avlsbr. Karl M., Solbakke, Poulsker, og Anna Madsen), f. 19/10 1927. Børn: E1-E5.
- E1. Ragna Munch, f. 4/11 1950.
- E2. Anne Grete Munch, f. 4/3 1952.
- E3. Niels Anker Munch, f. 12/12 1953.
- E4. Anders Munch, f. 19/9 1960.
- E5. Dorthe Munch, f. 16/6 1969.
- C4. Hans Nielsen Munch, f. 1/7 1890, d. 7/7 1966, gdr., Store Grammegaard i Aaker, fra 1951 villa Gurre, Aakirkeby, g. 7/4 1914 Dorthea Jensen (datter af gdr. Otto Julius J., 2. vg. Aagaard i Pedersker, og Margrethe Jensen), f. 26/12 1893. Børn: D1-D9.

- D1. Svend Aage Munch, f. 14/2 1915, gdr., St. Loftsgaard i Pedersker, g. 1/12 1943 Hedvig Margrethe Folkmann (datter af gdr. Aksel Antonius F., Faarebygaard i Aaker, og Ingfred Juliane Bohn), f. 26/11 1919. Børn: E1–E5.
 E1. Maja Birgitte Munch, f. 14/12 1949, g. 18/10 1969 Jørn Holm Jensen (søn af forhv. gdr. Valdemar J., Kornvang, Østermarie, og Anna Holm), f. 10/11 1941, gdr., Bækkeskov pr. Aakirkeby.
 E2. Anker Andreas Munch, f. 30/11 1952.
 E3. Inge Margrethe Munch, f. 10/11 1953.
 E4. Jens Aksel Munch, f. 12/3 1958.
 E5. Ethel Marie Munch, f. 28/1 1960.
- D2. Børge Aagaard Munch, f. 22/6 1916, d. 1/6 1970, civilingeniør, underdirektør ved Burmeister & Wain's Maskin- og Skibsbyggeri A/S, København, g. 14/12 1940 Nina Bendixen (datter af bankdirektør Nikolaj Peter B., Næstved, og Elna Kirstine Marie Christensen), f. 9/11 1919. Børn: E1–E4.
 E1. Niels Aagaard Munch, f. 27/6 1941, akademiingeniør, systemchef i A/S Lagerman, Glostrup, g. 27/11 1965 Jette Kragh Ohmsen (datter af værkfører Helmuth Kragh O. og Edith E. Mørk Sørensen), lærer, f. 29/9 1943. Barn: F1.
 F1. Charlotte Aagaard Munch, f. 26/11 1966.
 E2. Lis Aagaard Munch, f. 20/1 1943, lærer, g. 27/1 1968 Mogens Holger Larsen (søn af gas- og vandmester Holger L., København, og Hansigne F. Nielsen), f. 2/3 1945, lærerstuderende. Børn: F1–F2.
 F1. Thomas Aagaard Larsen, f. 7/8 1968.
 F2. Jakob Aagaard Larsen, f. 14/8 1970.
 E3. Karin Aagaard Munch, f. 29/9 1946, lærerstuderende, Frederiksberg.
 E4. Anne Aagaard Munch, f. 30/4 1951, kontorassistent, Frederiksberg.
- D3. Ruth Munch, f. 26/3 1918, g. 30/11 1941 Viggo Andreas Nielsen (søn af avlsbr. Markus Andreas N., Saksebro, Aaker, og Michelle Margrethe Mauritsen), f. 8/5 1911, gdr., Smørlosegaard i Vestermarie, fra 1956 Lauegaard i Aaker. Børn: E1–E4.
 E1. Gunver Munch Nielsen, f. 31/12 1942, g. 26/12 1961 Göran Tore Nyström (søn af biblioteksinspektør Tore N., og Eva Margrethe Hartzel), f. 9/3 1932, ingeniør, Stockholm. Børn: F1–F2.
 F1. Anders Göran Nyström, f. 5/10 1963.
 F2. Ingrid Dorthea Nyström, f. 19/7 1967.
 E2. Hans Munch Nielsen, f. 5/9 1945, automekaniker, Stockholm.
 E3. Mogens Munch Nielsen, f. 15/7 1947, landmand, Lauegaard, Aaker.
 E4. Elna Munch Nielsen, f. 10/2 1954.
- D4. Kirsten Margrethe Munch, f. 23/9 1919, g. 21/5 1941 Marius Peder Villadsen Jørgensen (søn af gdr. Ingvar J., Krankbølle pr. Hjortshøj, og Nikoline Jørgensen), f. 1/4 1915, gdr., St. Grammegaard i Aaker. Børn: E1–E6.
 E1. Troels Munch Jørgensen, f. 12/3 1944, bygningsingeniør, Vallensbæk, g. 11/3 1966 Birgit Niebuhr (datter af taxavognmand Otto Lauritz Albert N., København, og Kamma Marie Christiansen), f. 11/12 1943. Barn: F1.
 F1. Claus Munch Jørgensen, f. 16/1 1967.
 E2. Anders Munch Jørgensen, f. 18/7 1945, d. 28/3 1946.
 E3. Karen Munch Jørgensen, f. 11/10 1946, d. 31/3 1947.
 E4. Greta Vibeke Jørgensen, f. 27/10 1949.
 E5. Ivar Lasse Jørgensen, f. 25/4 1951.
 E6. Lis Beth Jørgensen, f. 25/4 1951.
- D5. Ebba Munch, f. 31/1 1922, sygehjælper, Rønne, g. 24/5 1946 Henry Andreas Hansen (søn af gdr. Hans Peder H., Lærkegaard, Poulsker, og Hansine Kristine Pihl), f. 12/12 1910, d. 15/6 1969, gdr., Lærkegaard i Poulsker. Børn: E1–E3.
 E1. Lone Merete Hansen, f. 13/9 1947, g. 5/8 1967 Mogens Bent Aggerholm (søn af Jens A., Soldatergaard, Aaker, og Bodil Blem), f. 22/12 1944, bankassistent. Barn: F1.
 F1. Gitte Aggerholm, f. 23/10 1969.

- E2. Dorte Marie Hansen, f. 28/7 1949, bankass., udd. i Handelsbanken, Rønne.
E3. Erik Munch Hansen, f. 13/8 1953.
- D6. Signe Kathrine Nielsen Munch, f. 1/6 1925, d. 25/5 1947, g. 19/6 1945 Mogens Hansen (A10 B2 C2 D2, se s. 65), f. 12/7 1920.
- D7. Ellen Elise Munch, f. 16/10 1926, g. 18/9 1947 Philip Christian Koefoed (A5 B5 C1 D3, se s. 32), f. 10/11 1922. 3 børn, se s. 32.
- D8. Hans Otto Munch, f. 6/2 1929, d. 19/4 1929.
- D9. Poul Jørgen Munch, f. 11/4 1932, gdr., Aagaard i Pedersker, g. 15/7 1960 Anne Marie Jørgensen (datter af gdr. Anton J., Dalegaard i Aaker, og Eris Andersen), f. 23/2 1932. Børn: E1–E4.
E1. Hans Otto Munch, f. 11/2 1962.
E2. Ulla Vibeke Munch, f. 15/2 1963.
E3. Birgit Kristine Munch, f. 26/4 1966.
E4. Hanne Margrethe Munch, f. 22/9 1968.
- C5. Aage Munch, f. 19/5 1892, gdr., Dammegaard i Pedersker, fra 1953 i Aakirkeby, g. 6/6 1919 Maren Kristine Hansen (datter af gdr. Hans Mathias H., Brandsgaard i Aaker, og Margrethe Laurentine Larsen), f. 26/4 1897. Børn: D1–D8.
- D1. Erik Hansen Munch, f. 19/3 1920, fra 1946 Ndr. Kirkebogaard i Klemensker, fra 1950 Døvregaard i Bodilsker, g. 30/10 1946 Lis Klausen Westh (datter af gdr. Andreas Klausen W., Hakkeledsgaard, Vestermarie, og Ottomine Poulsen), f. 12/12 1924, søster til A5 B5 C5 D2. Børn: E1–E3.
E1. Eva Munch, f. 30/6 1948, lærerstuderende.
E2. Mogens Munch, f. 30/6 1948, bankassistent, København.
E3. Eskild Munch, f. 20/11 1951, landmand, Døvregaard, Bodilsker.
- D2. Niels Kristian Munch, f. 7/8 1921, gdr., Ll. Loftsgaard i Pedersker, g. 13/2 1946 Ruth Julie Madsen (datter af gdr. Edvard M., Ll. Loftsgaard i Pedersker, og Manna Skov), f. 22/9 1925. Børn: E1–E7.
E1. Hanne Merete Munch, f. 4/11 1946, telefonist, Pedersker.
E2. Ole Preben Munch, f. 25/11 1947, chauffør, traktorfører i Pedersker.
E3. Birgit Juliane Munch, f. 3/7 1949, sygeplejeelev, Rønne.
E4. Inger Marie Munch, f. 16/11 1950, kontorelev.
E5. Hans Jørgen Munch, f. 29/9 1952.
E6. Flemming Munch, f. 18/7 1954.
E7. Thorkild Munch, f. 8/6 1959.
- D3. Ester Hansen Munch, f. 14/7 1923, g. 29/4 1944 Svend Ipsen (A8 B1 C2 D3, se s. 50), f. 22/2 1916. 7 børn, se s. 50.
- D4. Gunhild Hansen Munch, f. 26/11 1924, g. 13/11 1945 Gunnar Johannes Munch (A10 B1 C1 D4, se s. 60), f. 26/3 1917.
- D5. Hans Konrad Munch, f. 5/11 1926, gdr., Dammegaard i Pedersker, g. 11/3 1953 Kathrine Pedersen (datter af gdr. Hans Hansen P., Ferndales Minde, Ærø, og Cecilie Marie Hansen), f. 12/4 1927. Børn: E1–E5.
E1. Torben Ferndale Munch, f. 12/1 1954.
E2. Helen Kathrine Munch, f. 25/2 1956.
E3. Hans Aage Munch, f. 3/8 1959.
E4. Anne Marie Munch, f. 16/7 1960.
E5. Steffen Munch, f. 25/10 1961.
- D6. Gerda Margrethe Munch, f. 19/6 1928, g. 12/4 1950 Gustav Cordua (søn af gdr. Gustav C., Vestergaard i Vestermarie, og Mathilde Jensen), f. 11/8 1924, gdr., Dammegaard i Vestermarie. Børn: E1–E6.
E1. Henrik Cordua, f. 17/8 1950, landmand.
E2. Leo Cordua, f. 18/7 1952, handelselev.
E3. Bente Cordua, f. 1/1 1954.
E4. Kjeld Cordua, f. 4/3 1955.
E5. Johan Cordua, f. 23/9 1958.
E6. Helle Margrethe Cordua, f. 9/9 1966.

- D7. Holger Munch, f. 13/10 1935, gdr., Vævergaard i Aaker, g. 25/5 1960 Aase Jensen (datter af bagermester Aage J., Aakirkeby, og Ellen Nielsen), f. 25/5 1938. Børn: E1–E2.
E1. John Munch, f. 16/1 1963.
E2. Anne Munch, f. 28/6 1968.
- D8. Else Marie Munch, f. 4/4 1940, damefrisør, g. 14/2 1959 Jørgen Høi (søn af murer Jørgen H., Havnbjerg, Als, og Marie Kiebets), f. 23/12 1935, radiotekniker, Radio- og TV-magasinet, Rønne. Børn: E1–E2.
E1. Preben Allan Høi, f. 14/8 1959.
E2. Iben Marianne Høi, f. 8/5 1961.
- C6. Gerda Christine Munch, f. 21/12 1894, d. 13/3 1967, g. 12/12 1917 Jokum Kofoed (søn af gdr. Thor K., Skovgaard i Bodilsker, og Vilhelmine Marie Hansen), f. 17/10 1892, d. 15/2 1962, gdr., Baunegaard i Pedersker, fra 1953 villa Hytten, Pedersker st. Børn: D1–D10.
- D1. Peder Munch Kofoed, f. 12/9 1918, gdr., fra 1948 Tornegaard i Pedersker, fra 1953 Baunegaard i Pedersker, g. 24/3 1948 Katrine Hansen (datter af gdr. Thorvald H., Skadegaard i Pedersker, og Karen Kofoed), f. 9/10 1927. Børn: E1–E3.
E1. Inger Merete Kofoed, f. 11/1 1949, kontorassistent i København.
E2. Mogens Kofoed, f. 30/3 1951, mekaniker.
E3. Anders Kofoed, f. 6/5 1954.
- D2. Thorvald Munch Kofoed, f. 1/2 1920, d. 29/2 1920.
- D3. Gunvor Munch Kofoed, f. 9/9 1921, g. 30/4 1943 Frede Gordon Mortensen (søn af gdr. Jens M., Grødbygaard, senere Aakirkeby, og Emma Olsen), f. 24/4 1917, gdr., Grødbygaard i Aaker. Børn: E1–E3.
E1. Ingrid Kofoed Mortensen, f. 8/7 1946, kontorassistent, g. 27/12 1969 Aage Ditlevsen (søn af gdr. Ingvar D., Fladsøgaard pr. Agerbæk, og Dagny Ditlevsen), f. 27/10 1945, tømrer, Bramminge.
E2. Birte Kofoed Mortensen, f. 20/1 1950, bankelev, g. 30/5 1970 Knud Aage Hansen (søn af snedker Axel H., Aakirkeby, og Asta Hansen), f. 14/9 1945, guldsmed, København.
E3. Niels Ole Kofoed Mortensen, f. 2/7 1957.
- D4. Niels Adolf Munch Kofoed, f. 26/7 1923, gdr., Billegravsgaard i Pedersker til 1967, nu taxachauffør i Rønne, g. 14/7 1948 Inge Maegaard Larsen (datter af gdr. Sofus L., Billegravsgaard i Pedersker, og Eva Maegaard), f. 1/6 1927.
- D5. Bodil Munch Kofoed, f. 26/11 1925, g. 18/5 1948 Ernst Krøjer Svendsen (søn af gdr. Peter S., Hjuleregaard, og Anna Krøjer), f. 26/11 1919, gdr., Hjuleregaard, Nylars. Børn: E1–E3.
E1. Ulla Munch Svendsen, f. 19/9 1949, ansat på tricotatefabrik i Ringsted.
E2. Finn Krøjer Svendsen, f. 27/6 1954.
E3. Anette Munch Svendsen, f. 27/6 1954.
- D6. Edel Munch Kofoed, f. 30/5 1927, d. 14/4 1929.
- D7. Agnete Munch Kofoed, f. 3/5 1929, g. 21/12 1947 Ole Hansen (A10 B2 C2 D5, se s. 66), f. 15/1 1926. 5 børn, se s. 66.
- D8. Inga Munch Kofoed, f. 6/2 1931, g. 18/9 1951 Orla Kofoed (A2 B5 C5 D4, se s. 14), f. 10/10 1922. 5 børn, se s. 14.
- D9. Kirsten Julie Munch Kofoed, f. 8/2 1933, g. 9/4 1952 Povl Verner Boss (søn af smedemester Richard B., Pedersker, og Marie Nielsen), f. 23/3 1925, smedemester i Pedersker. Børn: E1–E3.
E1. Lene Marie Boss, f. 24/6 1952, bankelev i Rønne.
E2. Vibeke Boss, f. 18/8 1954.
E3. Jette Boss, f. 7/5 1964.
- D10. Gertrud Elisabeth Kofoed, f. 21/4 1937, g. 18/5 1957 Niels Edvard Kofoed (A2 B5 C5 D8, se s. 14), f. 30/10 1928. 5 børn, se s. 14.

- C7. Rasmus Juul Munch, f. 20/2 1897, snedker, Højbo, Pedersker stationsby, g. 30/3 1927 Ragnhild Ipsen (datter af gdr. Chr. I., Bukkegaard i Poulsker, og Valborg Jensen), f. 20/10 1901, d. 24/12 1938. Børn: D1–D5.
- D1. Jytte Juul Munch, f. 26/12 1927, korrespondent i København, g. 22/3 1952 Herman Persson (søn af arbm. Niels P., Knudsker, og Amalie Holm), f. 3/2 1912, maskinarbejder i København.
- D2. Kai Juul Munch, f. 9/1 1929, regnskabsfører i Aarhus, g. 25/2 1958 Edith Nielsine Hansen (datter af parcellist Frits H., og Anna Nielsen), f. 17/9 1933. Børn: E1–E4.
 E1. Lisbet Hanne Munch, f. 19/6 1952.
 E2. Bente Juul Munch, f. 21/11 1959.
 E3. Peter Juul Munch, f. 7/11 1961.
 E4. Anna Juul Munch, f. 3/5 1963.
- D3. Arny Juul Munch, f. 13/1 1930, børnehavelærer, København, g. 21/2 1953 Christian Friedrich Petersen (søn af chauffør Johann Heinrich P., Flensburg, og Anna Meta Friedrichsen), f. 1/3 1929, fabrikant, København. Børn: E1–E2.
 E1. Randi Munch Petersen, f. 1/3 1955.
 E2. Karin Munch Petersen, f. 24/2 1961.
- D4. Ove Juul Munch, f. 24/6 1931, adjunkt, Nørre-Sundby, M.F., g. 27/2 1954 Grete Hald Olsen (datter af frugtavlser Laurits O., Vaabensted pr. Sakskøbing, og Edit Hald), f. 17/2 1931, bibliotekar i Dronninglund. Børn: E1–E4.
 E1. Niels Juul Munch, f. 13/11 1957.
 E2. Esben Juul Munch, f. 2/1 1962.
 E3. Dorte Juul Munch, f. 12/6 1964.
 E4. Anders Juul Munch, f. 7/4 1968.
- D5. Karsten Juul Munch, f. 16/5 1937, afdelingsleder i fa. Otto Thims Boghandel, Glostrup, g. 29/3 1961 Karen Petrine Henriksen (datter af smedemester Christian H., Gestelev pr. Ringe, og Anne Hansen), f. 16/2 1938.
- C8. Thorvald Otto Munch, f. 19/5 1899, d. 5/2 1920.
- C9. Arne Jespersen Munch, f. 19/11 1901, gdr., Kjeldsebygaard i Østerlars, nu rentier, g. 29/4 1927 Anna Elisabeth Kofoed (datter af gdr. Karl Nicolaj K., Brogaard, Pedersker, og Barbara Marie Kofoed), f. 6/1 1901. Børn: D1–D4.
- D1. Elna Jespersen Munch, f. 12/3 1928, g. 6/1 1951 Johannes Skovby Pedersen (søn af gdr. Andreas P., Fiskbæk, og Sidsel Skovby), f. 14/8 1926, gdr., Fiskbæk pr. Herborg. Børn: E1–E3.
 E1. Anne Marie Skovby Pedersen, f. 15/8 1953.
 E2. Henning Munch Pedersen, f. 25/8 1957.
 E3. Randi Munch Pedersen, f. 8/7 1963.
- D2. Anders Jespersen, f. 26/3 1929, d. 3/5 1935.
- D3. Helmer Munch, f. 14/3 1930, gdr., Ø. Kjeldsebygaard, Østerlars, g. 25/5 1955 Birthe Karen Lassen (datter af gdr. Aage L., Fløjlegaard, Østerlars, og Marie Hansen), f. 25/5 1933. Børn: E1–E4.
 E1. Niels Munch, f. 12/8 1957.
 E2. Helle Marie Munch, f. 13/10 1960.
 E3. Jette Elisabeth Munch, f. 7/4 1965.
 E4. Jesper Anders Munch, f. 19/4 1969.
- D4. Ingrid Merete Munch, f. 5/7 1943, sygeplejerske, g. 18/6 1966 Jørn Thorsen (søn af Kristian T., Nordholt, Klemensker, og Gudrun Nielsen), f. 15/6 1941, Kjeldsebygaard, Østerlars. Børn: E1–E2.
 E1. Susanne Munch Thorsen, f. 19/3 1968.
 E2. Merete Munch Thorsen, f. 27/11 1970.

B2. *Hans Martin Nielsen*, f. 2/2 1862, d. 3/3 1944, lærer ved Østerlars vestre skole 1889–1903, derefter ved Grødby skole i Aaker indtil 1930, g. 26/4 1889 *Caroline Sørensen* (datter af gdr. Søren Olesen, Kalvslund ved Ribe, og Mette Lene Mortensen), f. 19/7 1867, d. 9/12 1943. Lærer Martin Nielsen gjorde en stor indsats for husflidssagen. Han oprettede de første husflidskredse på Bornholm og virkede i over 30 år som lærer ved Statens Husflidskursus. Dansk Husflidsselskab påskønnede i høj grad hans pionerarbejde og tildelte ham på hans 80 års fødselsdag selskabets guldmedalje. Hans hustru var gennem mange år fører for de sjællandske (og andre) husmandskoners sommerrejser til Bornholm, ligesom hun også gjorde et stort arbejde ved oprettelsen af Bornholms Mødre- og Spædbørnshjem. Efter at Nielsen i 1930 blev pensioneret, flyttede de til Rønne. Børn: C1–C10.

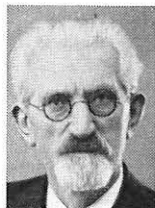

C1. *Holger Nielsen*, f. 7/3 1890, d. 17/2 1968, lærer i Havrebjerg ved Slagelse, pensioneret 1938, sognefoged i Hareskov ved København, g. 24/8 1917 *Sigrid Bøgeskov* (datter af proprietær Johan B., Gadebygaard, Østermarie, og *Caroline Thorsen*), f. 12/6 1894. Ægteskabet opløst 1939. Børn: D1–D3. Gg. 20/12 1939 *Sigrid Kirstine Hansen* (datter af mejeribestyrer Valdemar H., Havrebjerg, og *Karen Marie Pedersen*), f. 12/1 1907, malerinde, udd. v. Kunstakademiet i København.

D1. *Thorkild Nielsen*, f. 8/7 1918, udd. som typograf, derefter lærereksamen, nu lærer Tune pr. Roskilde, g. 14/2 1949 *Hanne Vibeke Berg* (datter af landsrets-sagfører Erik Gerhard B., København, og *Aase Faurschou Erichsen*), f. 24/8 1924, sygeplejerske. Børn: E1–E3.

E1. *Michael Berg Nielsen*, f. 25/10 1949.

E2. *Dorte Berg Nielsen*, f. 12/4 1952.

E3. *Morten Berg Nielsen*, f. 6/6 1956.

D2. *Gertrud Nielsen*, f. 28/7 1920, børnehavelærer, g. 22/6 1947 *Knud Jensen* (søn af købmand Olaf J., Horsens, og *Jenny Jensen*), f. 28/2 1924, civilingeniør, amtsvejsinspektør i Tønder Amtssvejsvæsen. Børn: E1–E2.

E1. *Mads Jensen*, f. 5/9 1950.

E2. *Karen Jensen*, f. 8/12 1953.

D3. *Bue Bøgeskov Nielsen*, f. 22/3 1925, elektrotekniker, værkfører ved Storno, afd. af Store Nordiske Telegraf-selskab, København, g. 22/2 1947 *Anna Johanne* (kaldet *Hanne*) *Hansen* (datter af baneformand Ludvig H., Skovsø pr. Slagelse, og *Hanne Kristine Jensen*), f. 25/3 1925. Barn: E1.

E1. *Susanne Bøgeskov Nielsen*, f. 9/2 1948, g. 7/6 1969 *Rolf Bertil Frithiof Persson* (søn af Frithiof Johs. P., Valby, og *Gullan Laurentia Nilsson*), f. 26/4 1947, studenter til fritidspædagog i København.

C2. *Asta Rigmor Nielsen*, f. 16/2 1892, g. 16/8 1918 *Jokum Hansen* (søn af avlsbr. *Bendt Anthon Kjøller H.*, Lindholm i Bodilsker, og *Nielsine Kathrine Julie Nielsen*), f. 15/4 1888, avlsbruger, Lindholm i Bodilsker, fra 1947 boende i Nexø efter at have overdraget ejendommen til sønnen Ole. Børn: D1–D8.

D1. *Niels Hansen*, f. 5/5 1919, handelsuddannet, røgeriejer og sparekassekasserer i Gudhjem, g. 19/6 1943 *Inge Poulsen* (datter af smedemester Hans Edvard P., Nexø, og *Ruth Olsen*), f. 12/3 1921. Børn: E1–E3.

E1. *Steffen Juul Hansen*, f. 13/2 1946, lærerstudentende i Silkeborg, g. 25/4 1970 *Else Nielsen* (datter af autohandler Peder N., Tarm, og *Kirstine Sørensen*), f. 2/12 1945, børnehavelærer.

E2. *Jesper Juul Hansen*, f. 27/7 1949, elektriker, Randers.

E3. *Mikael Juul Hansen*, f. 23/8 1954.

D2. *Mogens Hansen*, f. 12/7 1920, avlsbruger, Uglegadehus i Nylars 1945–1949, derefter seminarieuddannet, lærer i Torsø, Jylland, nu førstelærer, Hem pr. Skive, g. 19/6 1945 *Signe Kathrine Nielsen Munch* (A10 B1 C4 D6, se s. 62), f. 1/6 1925, d. 25/5 1947. Gg. 24/1 1954 *Lilli Kehlet Sejersén* (datter af gdr. *Niels S.*, Voel pr. Silkeborg, og *Astrid Kehlet*), f. 28/2 1932. Børn: E1–E2.

- E1. Lars Kehlet Hansen, f. 3/12 1954.
E2. Jon Kehlet Hansen, f. 11/10 1963.
- D3. Kjeld Hansen, f. 20/3 1922, kommunelærer, Bagsværd, g. 1/4 1947 Else Kristensen (datter af fhv. forsyningsminister, civilingeniør, direktør Axel K., København, og Edith Hagen), f. 13/4 1923, lærer. Børn: E1–E3.
E1. Gerd Hansen, f. 25/9 1949, lærerstuderende.
E2. Karen Asta Hansen, f. 2/3 1954.
E3. Ida Gro Hansen, f. 29/2 1956.
- D4. Bent Hansen, f. 17/12 1923, lærer ved børnehjemmet »Nærumgaard« i Nærum, nu specialarbejder i Nexø, kirkesanger i Poulsker, g. 31/7 1961 Sonja Agnethe Heltner (datter af specialarb. Vilhelm H., København, og Nanny Dorthea Frandsen), f. 2/6 1942. Barn: E1. Gg. 22/3 1967 Inge Kaas Jensen (datter af fhv. gdr. Markus Andreas J., Strandvejen, Nexø, og Ellen Kaas), f. 6/4 1934, børnehaveder, Nexø.
E1. Ilsebil Hansen, f. 27/3 1963.
- D5. Ole Hansen, f. 15/1 1926, fra 1947 avlsbruger, Lindholm, Bodilsker, fra 1962 gdr., Ll. Grammegaard, Aaker, g. 21/12 1947 Agnete Munch Kofoed (A10 B1 C6 D7, se s. 63), f. 3/5 1929. Børn: E1–E5.
E1. Annie Kofoed Hansen, f. 2/5 1948, bankassistent, g. 20/7 1968 Leif Munch (søn af politibetjent Sigurd M., København, og Tove Nielsen), f. 6/1 1946, autolakerer, Rønne. Barn: F1.
F1. Jan Ulrik Munch, f. 12/1 1969.
E2. Flemming Kofoed Hansen, f. 20/5 1949, sergent, mekaniker, Pedersker.
E3. Elna Munch Hansen, f. 11/4 1952.
E4. Birgit Munch Hansen, f. 17/9 1955.
E5. Ole-Jacob Munch Hansen, f. 3/1 1966.
- D6. Aage Hansen, f. 23/4 1927, gdr., Krampegaard i Pedersker, g. 6/5 1950 Kirsten Kofoed (datter af gdr. Frederik K., Krampegaard i Pedersker, og Ellen Kofoed), f. 18/10 1928. Børn: E1–E3.
E1. Søren Kofoed Hansen, f. 13/2 1951, mekanikerlærling.
E2. Bente Kofoed Hansen, f. 19/1 1952, kontorelev.
E3. Klaus Kofoed Hansen, f. 13/10 1953, automekanikerlærling.
- D7. Hans Jokum Hansen, f. 27/7 1928, avlsbruger, Enghøj, Østerlars, nu plejer, De gamles by, København, g. 19/5 1956 Sigrid Pihl Jensen (datter af avlsbr. Hans J., Østervang, Aaker, og Kirsten Pihl), f. 18/4 1931, sygeplejerske, Diakonissestiftelsen. Børn: E1–E3.
E1. Kristine Juul Hansen, f. 20/11 1957.
E2. Birgitte Juul Hansen, f. 29/6 1959.
E3. Charlotte Hansen, f. 18/10 1961.
- D8. Elsebeth Hansen, f. 5/2 1936, overassistent ved Post- og Telegrafvæsenet, Roskilde, g. 15/2 1964 Poul Erik Nielsen (søn af handelsgartner Johannes N., Roskilde, og Kirstine Jensen), f. 25/1 1932, ekspedient, Roskilde. Børn: E1–E2.
E1. Inger Margrethe Nielsen, f. 2/8 1967.
E2. Ulla Juul Nielsen, f. 12/2 1971.
- C3. Einar Nielsen, f. 24/8 1893, d. 26/9 s.å.
- C4. Ove Nielsen, f. 7/9 1894, d. 3/6 1924, cand. teol., præst i Grenaa 1921–1923, derefter præst ved Den danske kirke i Paris, g. 31/1 1921 Asta Marie Svendsen (A1 B6 C1, se s. 10), f. 10/4 1895. Børn: D1–D2.
- D1. Eskil Juul Nielsen, f. 20/3 1922, dyrlæge, ansat ved Veterinærdirektoratet, 5. distrikt, Aalborg, g. 19/8 1948 Ida Katholm (datter af overdyrlæge Eliot Anker Petri K., Fjerritslev, og Martine Sørine Jørgensen), f. 26/4 1920, exam. pharm. Børn: E1–E3.
E1. Bodil Juul Nielsen, f. 19/4 1949, lærerstuderende, Aarhus.
E2. Birgitte Juul Nielsen, f. 29/12 1950, sygeplejeelev, Aarhus.
E3. Ove Juul Nielsen, f. 28/9 1953.

- D2. Inger Juul Nielsen, f. 5/12 1923, sygeplejerske, derefter faglærer, g. 5/5 1955 Ole-Carsten Green Hansen (søn af general-secretary Rudy C. H., Arizona, U.S.A., og Nora Green), f. 22/9 1922, navneforandring 1955 til Green, kommunelærer, Frederiksberg. Barn: E1.
E1. Klaus Michael Green, f. 18/11 1955.
- C5. Herluf Nielsen, f. 7/10 1895, d. 5/6 1969, gymnasielærer i Vordingborg, g. 4/8 1922 Margrethe Diderikke (kaldet Grethe) Kjøller (datter af postbud Kristian Bacilius K., Nexø, og Jensigne Margrethe Funch), f. 5/6 1896. Børn: D1–D4.
- D1. Tove Kjøller Nielsen, f. 21/5 1923, lærer, g. 10/8 1947 Ib Andersen (søn af førstelærer Peder Nielsen A., Sigerslevøster skole ved Frederikssund, og Elfrida Cicilie Kristine Madsen), f. 22/3 1922, kommunelærer i Lyngby-Taarbæk kommune. Børn: E1–E3.
E1. Lisbeth Andersen, f. 27/10 1948, sygeplejeelev, Holbæk.
E2. Kirsten Andersen, f. 10/9 1951.
E3. Mette Andersen, f. 11/10 1955.
- D2. Palle Kjøller Nielsen, f. 12/5 1925, kontorist, Helsingør, g. 25/7 1953 Inger Lise Nielsen (datter af fru Hilleborg Elisabeth Nielsen, Helsingør), f. 26/7 1933. Barn: E1.
E1. Jørgen Kjøller Nielsen, f. 13/6 1957.
- D3. Rigmor Kjøller Nielsen, f. 17/9 1928, afdelingssygeplejerske, Statshospitalet, Glostrup, g. 26/6 1954 Karl Vilhelm Koefoed (søn af proprietær Vilhelm K., Skovbækgaard, Svogerslev, Roskilde, og Mette Margrethe Nielsen), f. 3/5 1927, løjtnant af reserven, salgschef, Ford, Glostrup. Børn: E1–E2.
E1. Marianne Koefoed, f. 23/12 1955.
E2. Jens Koefoed, f. 14/12 1961.
- D4. Povl Kjøller Nielsen, f. 3/6 1937, lærer, Ishøj, Taastrup, g. 2/7 1960 Anne Fussing (datter af disponent Mogens F., Vordingborg, og Lise Valentiner), f. 16/8 1940, lærer, fritidspædagog, leder af fritidshjem i Ishøj. Børn: E1–E2.
E1. Jesper Kjøller Nielsen, f. 12/10 1963.
E2. Anders Kjøller Nielsen, f. 7/9 1966.
- C6. Vilmer Juul Nielsen, f. 21/1 1898, d. 18/1 1971, gdr., Ll. Grammegaard i Aaker til 1962, flyttede derefter til Aakirkeby, g. 17/7 1931 Gerda Kirstine Svendsen (A1 B6 C2, se s. 11), f. 22/11 1896. Børn: D1–D4.
- D1. Bodil Juul Nielsen, f. 25/8 1932, udd. på Tegne- og Kunstindustriskolen som dameskrædder, g. 22/8 1959 Poul Eskild Kjær (søn af gdr. Chr. K., Faster pr. Skjern, og Karen Marie Nielsen), f. 11/6 1926, lærer, den frie lærerskole, Olstrup. De var begge udsendt af Mellemfolkeligt Samvirke, 2 år i Hamburg og 2 år i Bristol. Børn: E1–E2.
E1. Birgit Kjær, f. 13/1 1967.
E2. Susanne Kjær, f. 5/4 1969.
- D2. Johannes Juul Nielsen, f. 21/12 1933, d. 9/5 1934.
- D3. Birte Juul Nielsen, f. 20/6 1935, børnehaveleder, Holte.
- D4. Ellen Juul Nielsen, f. 21/2 1937, indretningsarkitekt, g. 22/12 1963 Carl Marinus Syberg (søn af repræsentant i Rusland og Sibirien Carl Theodor Frederik S., og Maren Kirstine Høgenhaug), f. 14/3 1916, arkitekt i Ebeltoft. Barn: E1.
E1. Liselotte Syberg, f. 22/5 1965.
- C7. Orla Juul Nielsen, f. 26/7 1899, uddannet som maler og kunsthåndværker ved Skolen for Dansk Kunsthåndværk, 1924–1929 ansat ved Den Kongelige Porcelainsfabrik i samarbejde med Holmegaards Glasværk. Fra 1929 forstander for Tegne- og Kunstindustriskolen for Kvinder, København, pensioneret 1966 (R), g. 22/10 1927 Anna Elisabeth Jensen (datter af vognmand Niels Hansen J., Dronninglund, og Poulina Poulsen), f. 9/5 1900. Børn: D1–D2.
- D1. Uffe Juul Nielsen, f. 20/3 1929, lærer i Nivaa, Nordsjælland, g. 4/6 1955 Kirsten Johansen (datter af civilingeniør Erik Herman J., København, og Ritta Mary Bindsbøll Petersen), f. 31/5 1932, lærer. Børn E1–E5.

- E1. Ege Juul Nielsen, f. 15/8 1956.
 E2. Anker Juul Nielsen, f. 15/8 1956.
 E3. Morten Juul Nielsen, f. 23/6 1958.
 E4. Rikke Juul Nielsen, f. 4/8 1962.
 E5. Trine Juul Nielsen, f. 23/3 1966.
- D2. Mette Juul Nielsen, f. 13/1 1933, lærer i Gentofte, g. 4/6 1960 Jørgen Brummerstedt (søn af fuldmægtig i D.F.D.S. Ejler Brummerstedt-Hansen, Gentofte, og Charlotte Andersen), f. 9/8 1923, lærer, Hellerup. Børn: E1-E2.
 E1. Anders Brummerstedt, f. 10/3 1961.
 E2. Helle Brummerstedt, f. 29/7 1964.
- C8. Johannes Juul Nielsen, f. 21/8 1902, d. 6/12 1951, cand. teol., sognepræst i Brejning, Ringkøbing amt 1936-1946, derefter sognepræst i Nyker, g. 18/7 1929 Ruth Faurhøj (datter af forstander H. J. F. og Maren Sofie Jakobsen), f. 16/10 1902, d. 22/9 1932. Gg. 1/10 1933 Eline Severinsen (datter af gdr. Anton S., Rimsø pr. Grenaa, og Andrea Møller), f. 16/10 1898, d. 10/10 1970. Barn: D1.
- D1. Karen Juul Nielsen, f. 12/9 1934, børnehavelærer, g. 16/5 1959 Helge Hjertholm (søn af kunsthandler Martin H., Bergen, og Helga Breidvik), f. 12/5 1932, arkitekt, M.N.A.L., Bergen, Norge. Børn: E1-E2.
 E1. Regin Hjertholm, f. 20/5 1960.
 E2. Benedikte Hjertholm, f. 21/6 1962.
- C9. Ebbe Juul Nielsen, f. 17/2 1904, d. 30/8 1967, lærer og kantor i Rønne til 1958, derefter overlærer ved Østermarie skolevæsen, g. 23/9 1927 Ingeborg Hansen (datter af amtsrådsmedlem, avlsbruger Bendt Anthon Kjølner H., Lindholm, Bodilsker, og Nielsine Kathrine Julie Nielsen), f. 20/2 1906, d. 11/6 1941. Børn: D1-D2. Gg. 8/3 1942 Anna Marie Holm (datter af regnskabsfører Alfred Dankel H., Rønne, og Christine Caspersen), f. 3/12 1920, kontorassistent, Børn: D3-D8.
- D1. Inge Juul Nielsen, f. 24/9 1929, g. 13/5 1949 Erling Richard Hansen (søn af agent Carl Harald H. og Else Lund), f. 17/1 1926, chauffør, København. Børn: E1-E3.
 E1. Jørgen Erling Hansen, f. 16/11 1949, autoelektroniker.
 E2. Finn Richard Hansen, f. 14/2 1951, malerlærling.
 E3. Ingelise Hansen, f. 26/9 1956.
- D2. Ruth Juul Nielsen, f. 21/6 1932, g. 2/11 1951 Eigil Louis Hansen (søn af husmand Karl Emil H. og Petrea Louise Kathrine Nielsen), f. 21/5 1925, gartner i Rønne. Børn: E1-E3.
 E1. Søren Juul Hansen, f. 24/4 1952.
 E2. Lis Juul Hansen, f. 19/5 1953.
 E3. Anette Juul Hansen, f. 27/2 1955.
- D3. Finn Evald Juul Nielsen, f. 22/8 1939, overassistent i Post- og telegrafvæsenet, konsulent ved Postgirokontorets kundetjeneste, bor i Roskilde, g. 22/10 1960 Birte Nielsen (datter af smedemester Carl Peter N., Kværndrup, Fyn, og Erna Gunda Christiansen), f. 22/6 1936, postassistent. Børn: E1-E2.
 E1. Anne Juul Nielsen, f. 18/9 1961.
 E2. Morten Ebbe Juul Nielsen, f. 16/4 1968.
- D4. Lene Juul Nielsen f. 3/4 1943, g. 20/7 1963 Per Mogens Malmberg (søn af Mogens Wilhelm M., København, og Kamma Emilie Elly Pedersen), f. 17/6 1943, skibssnedker, B. & W., København. Børn: E1-E3.
 E1. Henrik Juul Malmberg, f. 6/12 1963.
 E2. Thomas Juul Malmberg, f. 13/1 1965, d. 20/3 1967.
 E3. Christian Juul Malmberg, f. 24/12 1968.
- D5. Jette Marie Juul Nielsen, f. 21/4 1945, lærer i Kalvehave, g. 27/7 1968 Poul Jørgen Ellehøj (søn af major Ole Jørgen E. og Jytte Olga Henriksen), f. 19/3 1947, lærerstuderende, Kalvehave. Barn: E1.
 E1. Trine Ellehøj, f. 2/2 1969.

D6. Jane Birgithe Juul Nielsen, f. 27/9 1946, g. 3/1 1964 oversergent Jørgen Christian Espersen (søn af vognmand Thorvald Peter E., Rønne, og Marie Mathilde Berggren), f. 16/10 1943, tømrersvend, Gildesbo, Knudsker. Børn: E1–E2.
E1. Peter Juul Espersen, f. 8/5 1965.
E2. Mette Juul Espersen, f. 3/11 1966.

D7. Hans Martin Juul Nielsen, f. 4/4 1951, kontorelev.

D8. Marianne Juul Nielsen, f. 12/10 1953, forpraktikant til småbørnspædagog.

C10. Erling Juul Nielsen, f. 31/1 1910, fabrikant, Vipperød, til 1963 afd.leder ved Struers Chemiske Laboratorium, 1964 grundlagt egen fabriks- og eksportvirksomhed Scandinavian Diamond Products, g. 6/11 1938 Tove Dalsgaard (datter af overbetjent Karl D., København, og Kristine Marie Sørensen), f. 2/11 1915. Børn: D1–D4.

D1. Jeppe Juul Nielsen, f. 12/9 1939, lic. agro., laboratorieleder, Uvelse, g. 25/8 1962 Birthe Margrethe Kure (datter af avlsbr. Poul K., Damsminde, Østerlars, og Gudrun Margrethe Kure), f. 17/1 1940. Barn: E1.
E1. Lars Juul Nielsen, f. 24/11 1964.

D2. Lise Juul Nielsen, f. 18/4 1943, g. 4/7 1964 Kjeld Thomas Nørgaard (søn af gdr. Holger N., Nautrupgaard, Øsby, Sønderjylland, og Kathrine Marie Erichsen), f. 30/7 1939, agronom, lærer, Brørsbøl ved Haderslev. Børn: E1–E2.
E1. Mette Nørgaard, f. 30/11 1964.
E2. Rikke Nørgaard, f. 25/2 1966.

D3. Lotte Juul Nielsen, f. 21/11 1944, småbørnspædagog, udsendt af Red Barnet, Istanbul, 1969–70, g. 13/2 1971 Jan Erik Pedersen (søn af arbm. Erik P., Lobæk, og Estrid Oliva Marie Christiansen), f. 2/9 1947, landmåler, stud. geom., København. Barn: E1.
E1. Janus Juul Pedersen, f. 23/12 1970.

D4. Bente Juul Nielsen, f. 24/3 1950.

B3. *Conrad Andreas Nielsen*, f. 17/9 1865, d. 21/10 1872.

B4. *Valdemar Otto Nielsen*, f. 4/11 1867, d. 3/12 1945, g. 4/11 1892 *Michella Jensen* (datter af avlsbr. Hans J., Munkerup, Aaker, og Hansine Marie Munch, søster til forannævnte B1 Hans Munch, Bp. 45), f. 3/6 1872, d. 5/8 1957. De ejede først Gildesgaard i Vestermarie, men byttede i 1901 gårde med Hermann Birch, den senere mangeårige kasserer i Bornholms Låne- og Diskontobank, der da var ejer af Ll. Bukkegaard i Aaker. På denne gård, hvorfra Valdemar Niensens fædrene slægt stammede (se A 10), boede de, indtil de 1923 afhændede gården til sønnen Hans Peder Nielsen, hvorefter de flyttede til Aakirkeby. Børn: C1–C6.



C1. Maren Alfhild Nielsen, f. 9/3 1894, d. 2/9 1898.

C2. Hans Peder Nielsen, f. 20/3 1896, d. 9/4 1971, gdr., Ll. Bukkegaard i Aaker, sognerådsformand i 2 perioder, g. 28/4 1923 Therese Koefoed (A2 B5 C8, se s. 14), f. 28/4 1901. Børn: D1–D4.

D1. Ethel Alfhild Koefoed Nielsen, f. 15/1 1924, g. 20/1 1946 Knud Jørgen Hjorth Bertelsen (søn af bygmester Otto Andreas B., Svaneke, og Petra Jensine Hjorth), f. 30/5 1918, d. 3/4 1971, mejerileder, Pedersker. Børn: E1–E3.

E1. Mogens Bertelsen, f. 27/6 1946, tømrer, teknisk tegner, g. 25/2 1967 Maja Agnethe Jensen (datter af vejmand John J., Alvidehøj, Rutsker, og Helga Jensen), f. 22/4 1947, kontorist, Rønne. Barn: F1.

F1. Morten Bertelsen, f. 14/7 1967.

E2. Ole Bertelsen, f. 13/11 1949, bankassistent, Privatbanken, København.

E3. Niels Otto Bertelsen, f. 19/11 1954.

- D2. Arne Koefoed Nielsen, f. 29/6 1926, oversergent, servicechef i firmaet »Nord-Lyn«, København, g. 29/12 1951 Ester Lilian Hoe Nielsen (datter af købmand Theodor N., Randers, og Karen M. Hoe), f. 10/3 1927, d. 18/8 1962, bogholder.
- D3. Preben Valdemar Kofoed Nielsen, f. 1/2 1930, forpagter, Ringebygaard, Vestermarie, siden 1963 gdr., Ll. Bukkegaard i Aaker, g. 16/11 1956 Inge Stender Ipsen (datter af gdr. Henry Otto I., Tornegaard, Klemensker, og Ellen Margrethe Stender), f. 20/7 1936. Børn: E1–E2.
E1. Jørgen Ole Koefoed Nielsen, f. 8/2 1959.
E2. Jens Erik Koefoed Nielsen, f. 9/6 1961.
- D4. Johan Conrad Koefoed Nielsen, f. 9/1 1940, d. 20/12 1943.
- C3. Dagny Christine Nielsen, f. 3/11 1897, d. 8/10 1961, g. 4/11 1917 Thorvald Julius Sonne (søn af gdr. Andreas S., Randkløvegaard i Østermarie, og Julie Christine Runge), f. 22/3 1893, gdr., Vellensbygaard i Nylars. Børn: D1–D4.
- D1. Gunvor Sonne, f. 23/5 1920, g. 31/3 1943 Georg Godtfred Vilhelm Rømer (søn af gdr. Jacob R., Møllegaard, Klemensker, og Ellen Lohmann), f. 12/9 1916, gdr., Møllegaard i Klemensker. Børn: E1–E2.
E1. Hans Jacob Rømer, f. 7/7 1946, løjtnant, landmand, f. t. Næsgaard Agerbrugsskole.
E2. Tove Rømer, f. 2/5 1949, gymnasiast.
- D2. Knud Sonne, f. 18/10 1921, gdr., Sellesborg i Nylars, g. 21/3 1951 Aase Juul Møller (datter af lærer Aksel M., Smørenge skole, Vestermarie, og Ingeborg Borup), f. 27/12 1928, Børn: E1–E2.
E1. Hans Jørn Sonne, f. 8/1 1952.
E2. Erik Sonne, f. 15/10 1954.
- D3. Jørgen Andreas Sonne, f. 10/2 1930, forpagter af Thorshøjgaard pr. Dronningmølle, Sjælland, fra 1965 gdr., Almegaard, Nylars, g. 20/2 1957 Kirsten Marie Lawaetz Olesen (datter af proprietær Eggert L. O., Agernæsgaard, Fyn, og Else Jørgine Jessen), f. 31/8 1933. Børn: E1–E2.
E1. Birgit Sonne, f. 15/4 1958.
E2. Vibeke Sonne, f. 26/12 1961.
- D4. Ole Sonne, f. 29/4 1934, gdr., Vellensbygaard, Nylars, g. 30/12 1960 Tove Hansen (datter af gdr. Gunnar H., Brogaard, Nyker, og Inger Bendtsen), f. 11/3 1939. Børn: E1–E3.
E1. Jytte Sonne, f. 18/3 1962.
E2. Ingrid Sonne, f. 2/9 1965.
E3. Torben Sonne, f. 8/6 1970.
- C4. Rigmor Michella Nielsen, f. 8/10 1899, g. 26/2 1926 Harald Svendsen Brandt (broder til A7 B2 C7, se s. 44), f. 26/3 1897, gdr., Lundegaard i Østermarie, siden 1963 Lundtofte, Østermarie. Børn: D1–D6.
- D1. Erik Brandt, f. 3/11 1927, gdr., Lundegaard i Østermarie fra 1963, g. 23/4 1962 Merete Mortensen (datter af fru Valborg Mortensen, Rønne), f. 12/10 1937, ekspeditrice. Børn: E1–E2.
E1. Jens Brandt, f. 27/2 1965.
E2. Lene Brandt, f. 12/9 1966.
- D2. Thorkild Brandt, f. 29/9 1930, d. 26/1 1932.
- D3. Karen Margrethe Brandt, f. 2/4 1932, g. 11/11 1955 Jørgen Kofoed Pedersen (søn af gdr. Aksel P., Pilegaard, Ibsker, og Martha Katrine Michelsen), f. 21/10 1928, gdr., Krogegaard i Østerlars. Barn: E1.
E1. Thomas Brandt Pedersen, f. 20/7 1964.
- D4. Bodil Agnete Brandt, f. 29/7 1933, g. 18/2 1955 Niels Engel Koefoed (A11 B3 C6 D1, se s. 77), f. 19/11 1925. 3 børn, se s. 77.
- D5. Inger Sofie Brandt, f. 23/7 1935, g. 18/8 1964 Allan Nilsson (søn af montør Poul N. og Edith Edslev), f. 4/10 1936, købmand, København. Børn: E1–E2.
E1. Vibeke Brandt Nilsson, f. 31/5 1965.
E2. Henrik Brandt Nilsson, f. 27/4 1967.
- D6. Gunver Elisabeth Brandt, f. 26/11 1938, d. 29/6 1939.

C5. Knud Valdemar Nielsen, f. 11/1 1901, d. 9/7 1916.

C6. Bodil Cathrine Munch Nielsen, f. 27/6 1902, d. 17/12 1928, g. 19/5 1925
Einar Jensen (A9 B4 C9, se s. 57), f. 21/9 1901, d. 2/3 1933. 3 børn, se s. 57.

B5. *Maren Kirstine Nielsen*, f. 30/5 1870, d. 27/10 1872.

B6. *Jens Theodor Nielsen*, f. 9/8 1873, d. 23/5 1953, g. 2/11 1898 *Anna Cathrine Andersen* (datter af gdr. Niels Jonas A., Engegaard i Vestermarie, og Marie Dorthea Munch, Bp. 46, søster til B1's mand, se side 57), f. 1/1 1874, d. 26/4 1946. Jens Nielsen overtog ved sit giftermål fædrenegården, Stangegaard i Aaker, hvor de boede, indtil de i 1939 overdrog gården til sønnen Edvard Juul Nielsen og flyttede til Aakirkeby. Han var fra sin ungdom medlem af Aaker-Aakirkeby afholdsforening, også bestyrelsesmedlem i en lang årrække, og blev, da han havde været medlem i 50 år, udnævnt til foreningens æresmedlem. Endvidere var han i mange år formand for Forligskommissionen for tyendesager og 1922–1930 medlem af Aaker sogneråd. Også for husflidssagen gjorde han en indsats i sognet. Han var selv en habil husflidsmand og fremstillede bl. a. en nøjagtig model af Stangegaard, som den så ud i 1870'erne. Han blev i 1945 udnævnt til æresmedlem af Aaker Venstreforening, i hvis bestyrelse han havde siddet siden 1915. Børn: C1–C3.

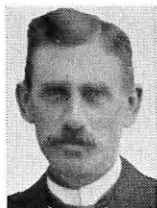

C1. Gunnar Juul Nielsen, f. 17/11 1899, gdr., Sortegaard i Aaker, medl. af Aaker sogneråd 1954–58, 1959 flyttet til Aakirkeby, g. 30/3 1926 Hedevig Margrethe Due (datter af gdr. Axel Kristian D., St. Myregaard i Pedersker, og Karoline Margrethe Olsen), f. 27/6 1904, medl. af Aaker sogneråd 1948–54. Børn: D1–D4.

D1. Ruth Gerthea Nielsen, f. 25/3 1927, g. 12/5 1952 Viggo Clausen Madsen (søn af vagtmester ved grænsegendarmeriet Hans M., Rends, og Anna-Margaretha Hansen), f. 14/12 1927, avlsbruger, Danevang i Østerlars, siden 1959 gdr., Sortegaard i Aaker. Børn: E1–E5.

E1. Ellen Margrethe Madsen, f. 12/3 1954.

E2. Esper Juul Madsen, f. 24/9 1957.

E3. Vibeke Juul Madsen, f. 21/5 1961.

E4. Gunhild Juul Madsen, f. 21/6 1963.

E5. Ivar Juul Madsen, f. 26/3 1965.

D2. Birgit Due Nielsen, f. 22/5 1928, d. 11/9 s.å.

D3. Erik Juul Nielsen, f. 21/5 1931, d. 9/8 1953, landmand.

D4. Ingrid Due Nielsen, f. 12/5 1935, instruktionslaborant, Rigshospitalet, København.

C2. Edvard Juul Nielsen, f. 17/5 1901, gdr., fra 1929 Dammegaard i Vestermarie, siden 1939 Stangegaard i Aaker, bortforpagtede 1957 gården til sønnen og bosatte sig på Søndervang (St. Bakkegaards parcel) i Aaker, flyttede 1969 til Svaneke, g. 15/8 1929 Lili Reichel (datter af gartner Christian Andreas R., Fløng pr. Hedeusene, og Ammely Larsen), f. 11/1 1901, d. 30/7 1946. Børn: D1–D4. Gg. 26/11 1946 Erna Wilhelmine Breese-Hansen (datter af manufakturhandler Peter Niels H., København, og Johanne Caroline Putt-Breese), f. 15/9 1903.

D1. Jens Kristian Juul Nielsen, f. 10/6 1930, gdr., Stangegaard i Aaker, g. 18/6 1955 Karen Dorthea Hald (datter af sognerådsformand, gdr. Jens K. H., Ravnsgaard, Aaker, og Elna Jensen), f. 11/5 1930. Børn: E1–E4.

E1. Benditte Louise Juul Nielsen, f. 31/12 1956.

E2. Annette Cathrine Juul Nielsen, f. 12/2 1959.

E3. Niels Henrik Juul Nielsen, f. 28/2 1966.

E4. Torben Juul Nielsen, f. 27/11 1967.

D2. Anna Margrethe Juul Nielsen, f. 2/7 1932, d. 10/3 1933.

D3. Erna Gerthea Juul Nielsen, f. 28/1 1934, sygeplejerske, g. 17/5 1961 Knud Munch Jakobsen (søn af frugthandler Magnus J., Odense, og Emmy Munch Henriksen), f. 16/11 1936, elektroingeniør, Odense belygningsvæsen. Børn: E1–E3.

- E1. Tine Munch Jakobsen, f. 21/1 1962.
- E2. Per Munch Jakobsen, f. 9/5 1964.
- E3. Jan Munch Jakobsen, f. 18/4 1969.
- D4. Bodil Marie Juul Nielsen, f. 10/3 1941, børnepsykolog, g. 5/8 1967 Gary Frank Moore (søn af salgscchef Norbert V. M., La Canada, Californien, og Mary Ellen Kothe), f. 12/11 1938, ingeniør, Goleta Research Center, Californien.
- C3. Niels Ejnar Juul Nielsen, f. 12/4 1906, d. 20/7 1938, landmand.

B7. *Christian Andreas Nielsen*, f. 29/5 1876, d. 15/9 1933, møbelsnedker i Rønne, g. 27/5 1904 *Anna Benditte Holm* (datter af avlsbr. Bendius Laurids H., Doktorbakken, Aakirkeby, og Karen Kirstine Hansen), f. 19/5 1881, d. 30/11 1918. Børn: C1–C5. Gg. 20/7 1921 *Margrethe Gerda*



Holm (søster til første hustru), f. 15/12 1886, d. 17/4 1959. Barn: C6. Efter at C. A. Nielsen havde lært som møbelsnedker, uddannede han sig yderligere i faget, bl. a. på Det Tekniske Selskabs skole i København og ved arbejde forskellige steder i Tyskland. I 1904 indgik han kompagniskab med sin gamle mester, P. A. Jespersen, Rønne, der havde grundlagt sin møbelvirksomhed i 1858, og stiftede derefter firmaet Jespersen & Nielsen, under hvilket navn det videreførtes, efter at Jespersen i 1908 trak sig ud, og Andreas Kure indtrådte som medindehaver. Firmaet ophørte 1970.

C1. Niels Christian Stangegaard Nielsen, f. 1/2 1906 (navneforandring i 1931 til Stangegård), bogtrykker, indtil 1951 trykkerileder ved Bornholms Tidende, nu værkstedsmester ved Samfundet og Hjemmet for Vanføre's bogtrykkeri, København, g. 17/7 1931 Magdalena Petrea Nielsen (datter af gdr. Nis Petersen N., Gerup, Daler sogn, Tønder amt, og Agnes Bothilde Junker), f. 2/10 1904, medl. af Rønne byråd 1947–1952. Børn: D1–D2.

D1. Ole Stangegård, f. 10/11 1933, premierløjtnant, 1964–1967 vicedirektør i I/S Datacentralen af 1959, nu direktør for A/S Det Østasiatiske Kompagnis Datacentral, ØK Data, København, g. 30/12 1955 Elna Ásdís Ósk Thorberg Óskarsdóttir (datter af bagermester Óskar Thorberg Jónsson, Reykjavik, Island, og Edith Viktoria Juhlin), f. 27/7 1935. Børn: E1–E2.

E1. Knud Thorberg Stangegård, f. 25/4 1957.

E2. Anne Thorberg Stangegård, f. 27/3 1959.

D2. Povl Stangegård, f. 8/9 1936, udd. som tjener og kok, derefter steward i SAS og air-purser i Scanair, siden 1964 restauratør, Ålekroen, Klintholm havn, Møn, g. 16/3 1963 Winnie Hanne Bjergby (datter af repræsentant Richard B., København, og Tove Elise Hansen), f. 30/7 1937, stewardesse. Børn: E1–E3.

E1. Pernille Stangegård, f. 14/8 1963.

E2. Martin Stangegård, f. 18/11 1965.

E3. Peter Stangegård, f. 20/8 1969.

C2. Erik Stangegaard Nielsen, f. 9/12 1907 (navneforandring i 1931 til Stangegård), møbelsnedker, siden 1945 ejendomsinspektør for Hafniahus, Rønne, g. 17/7 1932 Henny Elisabeth Kyhn Hansen (datter af bagermester Lars H., Rønne, og Anna Kyhn), f. 29/8 1909. Børn: D1–D3.

D1. Jørgen Stangegård, f. 27/12 1933, intendanturløjtnant, kontorchef ved Dampskibsselskabet på Bornholm af 1866 i Rønne, g. 28/4 1956 Greta Mauritsen (datter af kioskejer Axel M., Allinge, og Else Larsen), f. 27/11 1934. Børn: E1–E3.

E1. Susanne Stangegård, f. 6/3 1957.

E2. Per Stangegård, f. 6/12 1958.

E3. Morten Stangegård, f. 17/2 1964.

D2. Finn Stangegård, f. 5/5 1939, lagerekspedient, Ballerup, g. 8/10 1960 Tove (kaldet Dorthe) Jørgensen (datter af mekanikermester Knud J., København, og Else Andersen), f. 15/2 1942. Børn: E1–E3.

- E1. Marianne Stangegård, f. 17/10 1961.
 E2. Henrik Stangegård, f. 14/6 1966.
 E3. Gitte Stangegård, f. 16/11 1967.
- D3. Bente Stangegård, f. 24/1 1946, g. 11/3 1967 Kell Rothe Hansen (søn af bagermester Henning Peter R. H., Rønne, og Aase Kornmaaler), f. 14/3 1940, bagermester i Rønne, kompagnon med faderen. Barn: E1.
 E1. Trine Rothe Hansen, f. 2/1 1968.
- C3. Gerthea Margrethe Nielsen, f. 12/1 1911, g. 1/12 1934 Richard Krahl (søn af keramikker Paul K., Muskau, Schlesien, Tyskland, og Alma Krahl), f. 17/5 1904, keramikker, ansat ved fabrikken Søholm, Rønne, til 1971, nu pensioneret. Børn: D1–D4.
- D1. Werner (kaldet Sim) Krahl, f. 7/2 1936, H.D., disponent i F.D.B., København, g. 6/5 1961 Helen Resen Riesel (datter af repræsentant Egon Resen R., København, og Elva Neesgaard), f. 7/1 1937. Børn: E1–E2.
 E1. Christina Krahl, f. 19/3 1963.
 E2. Malene Krahl, f. 29/4 1966.
- D2. Svend Krahl, f. 27/3 1937, avlsbruger, Østervang, Aakirkeby, g. 16/10 1965 Kirsten Egede Strøby (datter af rektor Erik Jørgen E. S., København, og Dagny Margrethe Andersen), f. 8/3 1936, lærer v. Aakirkeby skolevæsen. Børn: E1–E3.
 E1. Naja Birgitte Egede Krahl, f. 23/8 1960.
 E2. Mads Egede Krahl, f. 19/9 1966.
 E3. Cecilie Egede Krahl, f. 3/1 1971.
- D3. Anne Bente Krahl, f. 1/1 1939, børnepædagog, København, g. 6/4 1963 Bent Rath (søn af specialarb. Arno R., København, og Bertha Kristine Hansen), f. 14/12 1935, luftfartskontrollør, Statens lufthavnsvesen, Kastrup. Barn: E1.
 E1. Henriette Rath, f. 23/9 1968.
- D4. Signe Krahl, f. 22/12 1942, g. 23/1 1965 Torben Jensen (søn af slagtermester Niels Aage Peter J., Korsør, og Hilda Edith Johanne Jørgensen), f. 20/3 1941, portner ved K.T.A.S., København. Børn: E1–E2.
 E1. Liselotte Krahl Jensen, f. 19/3 1965.
 E2. Camilla Krahl Jensen, f. 7/11 1970.
- C4. Svend Stangegaard Nielsen, f. 7/12 1913, d. 21/1 1970 (navneforandring i 1943 til Stangegård), cand. pharm., ansat ved A/S Ferrosan, København, g. 31/12 1939 Inger Borella Storm (datter af købmand Bernhard S., Nykøbing S., og Oliva Borella), f. 18/7 1912, cand. pharm., ansat i Forureningsrådet. Børn: D1–D3.
 D1. Christian Stangegård, f. 12/9 1944, premierløjtnant, stud. jur.
 D2. Vibeke Stangegård, f. 22/10 1946, ergoterapeut, Fysiurgisk Hospital, Hornbæk.
 D3. Birgit Stangegård, f. 20/2 1950, stud. ling. merc.
- C5. Povl Stangegaard Nielsen, f. 12/11 1918, d. 2/12 s.å.
- C6. Hans Peter Holm Nielsen, f. 17/8 1926, arkitekt i Odder, g. 5/8 1951 Elna Edel Kristensen (datter af teglværksbestyrer Alfred K., Nørre Nebel, og Agnes Nielsen), f. 30/5 1930. Børn: D1–D2.
 D1. Kirsten Margrethe Holm Nielsen, f. 4/7 1952.
 D2. Annemarie Holm Nielsen, f. 1/1 1955.
- B8. *Otto Absalon Nielsen*, f. 3/8 1880, d. 17/12 1947, g. 30/12 1905 *Rigmor Kirstine Pindborg* (datter af lærer Simon Jensen P., Stubberup, Faxe, senere København, og Ane Kristine Andersen), f. 16/7 1879, d. 21/8 1964. O. A. Nielsen blev dimitteret fra Jonstrup Seminarium 1902, og efter nogle års tjeneste som vikar og hjælpelærer blev han i 1905 førstelærer ved Klemensker nordre skole, fra 1/4 1913 førstelærer ved Østermarie Kirkeskole, fra 1935 amtsskolekonsulent for Bornholms amt. Han var tillige lærer ved Østermarie tekniske skole, formand for Bornholms

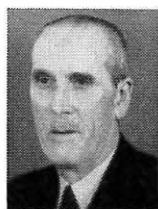

Amts Plejehjemsforening og for Østermarie Folkebibliotek. I 1946 tog han sin afsked og bosatte sig i Rønne. Gennem mange år var O. A. Nielsen leder af Lauegaardsfamiliens årlige sammenkomst i Almindingen. Børn: C1–C3.

C1. Else Nielsen, f. 28/2 1908, g. 16/5 1930 Johannes Riis (søn af førstelærer Christian Peder R., Østermarie nordre skole, og Bodil Kjøller), f. 24/6 1903, d. 28/1 1967, gdr., Skadegaard i Aaker. Hustruen bor nu i Rønne. Børn: D1–D5.

D1. Kirsten Riis, f. 27/2 1932, g. 29/4 1954 Aage Rye Rasmussen (søn af formand Arvid Reinholdt R., Holeby, Lolland, og Astrid Nielsen), f. 10/1 1931, gdr., Aamosegaard, Hunseby, Lolland. Børn: E1–E2.

E1. Jørgen Rye Rasmussen, f. 20/1 1956.

E2. Niels Rye Rasmussen, f. 2/7 1961.

D2. Bent Riis, f. 2/7 1933, driftsleder, A/S Danapak, Grenaa, g. 7/4 1962 Aase Michelsen (datter af gårdejer Alfred Emanuel M., Nørre Alslev, Falster, og Marie Cecilie Jensen), f. 4/12 1940. Børn: E1–E2.

E1. John Christian Riis, f. 25/7 1966.

E2. Michael Peter Riis, f. 23/7 1969.

D3. Søren Riis, f. 17/2 1938, salgsleder for Ringsted Andels Fjerkræslagteri på Bornholm, Sorthat ved Hasle, g. 13/5 1961 Gunvor Koefoed (A8 B10 C3 D3, se s. 53), f. 14/9 1939. Børn: E1–E2.

E1. Mette Pernille Riis, f. 29/5 1963.

E2. Thomas Tønnes Riis, f. 31/3 1967.

D4. Torben Riis, f. 13/11 1941, kontorassistent i Rønne, g. 20/5 1967 Ady Klara Vejdiksen (datter af formand Villy Gustavsen, Esbjerg, og Klara Marie Vejdiksen), f. 28/11 1946, kontorassistent. Barn: E1.

E1. Jeanett Vejdi Riis, f. 2/1 1969.

D5. Rigmor Birgitte Riis, f. 19/1 1949, kontorassistent, g. 29/12 1967 Henning Munch-Jensen (søn af avlsbr. Gunnar J., Bodilsker, og Rosa Johanne Munch), f. 20/9 1943, tømrer, Rønne.

C2. Gunvor Nielsen, f. 9/6 1911, sygeplejerske, g. 5/6 1941 Svend Aage Pedersen Sillehoved (søn af købmand Søren Pedersen S., Rønne, og Ane Petrine Pedersen), f. 13/8 1910, manufakturhandler, A/S S. P. Sillehoved, Rønne. Børn: D1–D2.

D1. Anette Sillehoved, f. 18/2 1942, væverske.

D2. Søren Peter Sillehoved, f. 14/7 1944, prokurist, A/S S. P. Sillehoved, Rønne, g. 18/2 1968 Marianne Birgitte Jespersen (datter af grosserer Knud Preben J., Ringsted, og Anna Beate Stokkebye), f. 4/7 1947, barneplejerske. Børn: E1–E2.

E1. Anne-Mette Sillehoved, f. 23/8 1968.

E2. Dorte Louise Sillehoved, f. 18/5 1970.

C3. Inge Nielsen, f. 31/5 1913, g. 5/7 1940 Poul Peter Andreas Bentsen (søn af toldopsynsmand, redningsformand Hans Mathias B., Tejn, og Elisabeth Hansine Madsen), f. 22/4 1913, kæmner (til 1970) og branddirektør i Hasle. Børn: D1–D2.

D1. Bente Bentsen, f. 26/3 1943, postassistent, g. 22/12 1966 Søren Wahl (søn af lektor Aage J. E. W., Hellerup, og Edel Kemp), f. 7/12 1919, højskolelærer, København. Barn: E1.

E1. Lisbeth Wahl, f. 3/6 1968.

D2. Anders Bentsen, f. 21/1 1945, lærer, Birkerød, g. 6/7 1968 Ellen-Merete Schjøtt Hansen (datter af gdr. Thorvald Frederik H., Gierslev pr. Løve, og Anna Cathrine Nielsen), f. 13/8 1944, lærer, Allerød.

A 11

Langemyregaards- Grenen



NIELS ADOLPH KOEFOED, f. 3/11 1837, d. 5/10 1924, g. 25/4 1858 GUNHILD PETREA KOFOED, f. 20/6 1837, d. 2/11 1884. Børn: B1–B13. Gg. 28/12 1886 CAROLINE KIRSTINE SOPHIE KOFOED, f. 18/5 1852, d. 21/8 1924, ingen børn.

De boede på Langemyregaard i Aaker indtil 1902, senere i Rønne. Han var i en lang årrække formand for sognerådet og var kaptajn i Bornholms væbning, chef for 1. komp. fodfolk, indtil han faldt for aldersgrænsen (R.).

Hustruerne var søstre og døtre af Peder Kofoed (f. 25/8 1803, d. 12/4 1858), gdr., Langemyregaard i Aaker, og Kirstine Sophie Munk (f. 9/6 1814, d. 28/6 1877).

B1. *Anna Petrea Marie Koefoed*, f. 31/10 1858, d. 13/10 1859.



B2. *Anton Claudius Koefoed*, f. 18/1 1860, d. 27/2 1934, trafikfuldmægtig i København.

B3. *Hans Peter Koefoed*, f. 25/7 1862, d. 23/11 1946, bestyrer af andelsmejeriet »Bøsthøj« i Aaker indtil 1902, da broderen B11 overtog stillingen; derefter ejer af Langemyregaard i Aaker, til 1941, flyttede da til Aakirkeby; var i nogle år medlem af Aaker sogneråd, g. 19/10 1887 *Manna Kirstine Koefoed* (A12 B1, se s. 87), f. 11/9 1864, d. 24/5 1917. Børn: C1–C9.



C1. Niels Christian Thorvald Koefoed, f. 20/9 1888, d. 4/8 1952, lærer i Ø. Skerlinge, Fyn, g. 18/6 1920 Esther Magdalene Hansen (datter af Arendt H., lærer på Thurø, og Eleonora Kristiane Børgesen), f. 5/9 1897. Børn: D1–D3.

D1. Gunnar Arendt Koefoed, f. 11/8 1922, uddeler i Kirkeby brugsforening, g. 7/7 1951 Elin Marie Enggaard (datter af Aage E., førstelærer i Gudbjerg pr. Gudme, og Ingeborg Knudsen), f. 28/2 1930. Børn: E1–E2.

E1. Niels Arendt Koefoed, f. 27/7 1958.

E2. Hanne Koefoed, f. 15/6 1961.

D2. Børge Munch Koefoed, f. 22/7 1924, civilingeniør ved Tuborgs bryggerier, København, fra 1961 A/S Dansk Spændbeton, Hedehusene, g. 5/7 1952 Lise Olufsen (datter af Axel O., hofjægermester, godsejer, Quistrup ved Struer, og Karen Windfeldt Jensen), f. 25/12 1930. Børn: E1–E3.

E1. Klaus Munch Koefoed, f. 31/5 1953.

E2. Jette Skak Koefoed, f. 18/5 1955.

E3. Helle Skak Koefoed, f. 12/3 1961.

D3. Aase Gudrun Koefoed, f. 30/8 1929, laboratorieassistent i Svendborg.

C2. Carl Conrad Koefoed, f. 8/4 1890, d. 11/4 s. å.

- C3. Knud Harald Koefoed, f. 12/3 1891, gdr., Klampegaard i Knudsker indtil 1954, bor nu på Egelund i Knudsker, g. 8/6 1917 Esther Andrea Koefoed (A5 B5 C7, se s. 33), f. 17/4 1892, d. 18/9 1967. Børn: D1–D3.
 D1. Hans Adolf Koefoed, f. 25/6 1919.
 D2. Johan Christian Koefoed, f. 23/3 1922, gdr., Egesgaard i Bodilsker, g. 15/3 1951 Kirsten Kalf Hansen (datter af Sven K. H., gdr., St. Klintgaard, Vestermarie, og Ingeborg Jørgensen), f. 5/3 1926. Børn: E1–E3.
 E1. Poul Erik Koefoed, f. 22/10 1953.
 E2. John Ole Koefoed, f. 17/1 1955.
 E3. Annette Koefoed, f. 2/6 1960.
- D3. Arne Nikolaj Koefoed, f. 11/5 1925, gdr., Klampegaard i Knudsker, g. 14/5 1955 Hedvig Sofie Koefoed (datter af Poul K., gdr., Kannikegaard i Klemensker, og Kathrine Anker), f. 24/8 1927. Børn: E1–E3.
 E1. Birgit Koefoed, f. 15/10 1956.
 E2. Anne Marie Koefoed, f. 12/7 1959.
 E3. Hans Jørn Koefoed, f. 18/3 1963.
- C4. Carl Edvard Koefoed, f. 10/1 1893, gdr., Gallingegaard i Vestermarie, bor nu på villa Ativ, Aarsballe pr. Klemensker, g. 29/5 1924 Else Frederikke Lorentzen (datter af parcellist Niels Christian L. og Johanne Nielsen), f. 20/9 1899, d. 24/1 1969. Børn: D1–D7.
 D1. Poul Anker Koefoed, f. 8/7 1924, gdr., Gallingegaard i Vestermarie, g. 16/3 1957 Inger Krogh (datter af Viggo K., avlsbr. i Strøby, og Dagmar Hellidsen), f. 4/10 1934. Børn: E1–E3.
 E1. Birgitte Koefoed, f. 21/8 1957.
 E2. Hans Ole Koefoed, f. 16/4 1960.
 E3. Anette Koefoed, f. 6/12 1968.
- D2. Gunhild Koefoed, f. 10/6 1925, g. 7/4 1947 Hugo Aksel Villadsen (plejesøn af Jens Peter Rasmussen, gdr., Petersminde, Ramsing st., og Marie Rasmussen), f. 16/2 1920, landmand, Hyllinge st. Børn: E1–E2.
 E1. Anne-Grete Villadsen, f. 24/1 1947, kontorassistent, g. 10/1 1970 Søren Büseking Kirk (søn af entreprenør Verner Nielsen K., København, og Martha Büseking), f. 30/12 1947, typograf, København.
 E2. John Villadsen, f. 9/9 1961.
- D3. Mogens Koefoed, f. 10/6 1925, gdr., Tingstedgaard pr. Aarsballe, g. 4/2 1955 Inger Karoline Olsen (datter af Jens Christian O., avlsbruger, Nordvang pr. Aarsballe, og Dagmar Elisabeth Hansen), f. 23/10 1932. Børn: E1–E2.
 E1. Lene Birgitte Koefoed, f. 6/8 1956.
 E2. Jens Koefoed, f. 30/8 1958.
- D4. Hans Christian Lorentz Koefoed, f. 20/6 1927, gdr., Vestergaard i Pedersker, g. 24/6 1953 Judith Marie Møller (datter af Adolf M., gdr., Dyrstensholm i Vestermarie, og Marie Hansine Munch), f. 4/4 1930. Børn: E1–E6.
 E1. Jane Margrethe Koefoed, f. 6/2 1955.
 E2. Signe Koefoed, f. 13/8 1956.
 E3. Sanne Koefoed, f. 4/1 1958.
 E4. Jørn Peter Koefoed, f. 19/5 1961.
 E5. Finn Erik Koefoed, f. 15/12 1962.
 E6. Niels Anker Koefoed, f. 15/5 1966.
- D5. Else Koefoed, f. 1/1 1929, d. 25/4 s. å.
- D6. Eva Koefoed, f. 1/1 1929, d. 2/9 1962, g. 19/11 1949 Peter Ove Sørensen (søn af gdr. Anton S., Langagergaard, Laven st., Jylland, og Ane Laura Jørgensen), f. 23/4 1920, forpagter af fædrengården. Børn: E1–E3.
 E1. Holger Koefoed Sørensen, f. 28/3 1950, EDB-tekniker.
 E2. Hanne Koefoed Sørensen, f. 13/8 1951.
 E3. Ragnar Koefoed Sørensen, f. 19/1 1953.
- D7. Holger Koefoed, f. 5/5 1930, d. 9/5 1931.

- C5. Peder Johannes Koefoed, f. 17/3 1894, d. 20/10 1918.
- C6. Marcus Konrad Koefoed, f. 2/6 1895, gdr., Bækkelund i Aaker til 1958, bor nu i Aakirkeby, g. 21/6 1924 Kristine Marie Engel (datter af Emil Otto E., bankdirektør i Svaneke, og Anna Kathrine Gram), f. 16/4 1896. Børn: D1–D2.
- D1. Niels Engel Koefoed, f. 19/11 1925, gdr., Ll. Bakkegaard, Aaker, fra 1970 tillige Langemyregaard i Aaker, g. 18/2 1955 Bodil Agnete Brandt (A10 B4 C4 D4, se s. 70), f. 29/7 1933. Børn: E1–E3.
- E1. Hans Henrik Brandt Koefoed, f. 7/4 1956.
- E2. Flemming Brandt Koefoed, f. 1/12 1957.
- E3. Peter Brandt Koefoed, f. 23/3 1963.
- D2. Thor Engel Koefoed, f. 13/11 1928, gdr., Bækkelund i Aaker, g. 10/6 1958 Birgit Sode Funch (datter af sadelmagermester Johs. Olsen F., Aakirkeby, og Louise Karoline Sode), f. 11/10 1935, gymnastiklærer. Børn: E1–E2.
- E1. Mette-Margrethe Koefoed, f. 27/3 1959.
- E2. Inger Marie Koefoed, f. 14/2 1962.
- C7. Ellen Dorthea Koefoed, f. 12/2 1897, g. 30/6 1923 Ernst Adolf Andersen (søn af Pehr A., bygmester og skærierejer, Aakirkeby, og Dorthea Margrethe Holm), f. 7/2 1894, d. 10/2 1954, bygmester og skærierejer, Aakirkeby (R.). Børn: D1–D3.
- D1. Knud Erik Koefoed Andersen, f. 13/9 1924, bygningsingeniør i København, g. 22/7 1950 Anna Margrethe Andersen (datter af Valdemar A., gdr., Vindbyholtgaard pr. Fakse, og Marie Elisabeth Jørgensen), f. 17/9 1926, væve- og gymnastiklærer. Barn: E1.
- E1. Susanne Koefoed Andersen, f. 12/8 1955.
- D2. Kirsten Dorthea Koefoed Andersen, f. 1/8 1926, fysioterapeut, g. 27/7 1951 John Holger Nilsson (søn af Karl N., entreprenør i Hellerup, og Kirsten Marie Christensen Skov), f. 14/1 1925, ingeniør og entreprenør. Børn: E1–E4.
- E1. Lars Koefoed Nilsson, f. 19/8 1953, d. 14/5 1958.
- E2. Birgit Koefoed Nilsson, f. 18/1 1955.
- E3. Henrik Koefoed Nilsson, f. 10/8 1959.
- E4. Lisbeth Koefoed Nilsson, f. 10/8 1959.
- D3. Jørn Koefoed Andersen, f. 7/9 1932, bygningsingeniør i København, g. 22/6 1957 Ruth Pelle Pedersen (datter af Thomas Rudolf P., bestyrer af Østermarie Pakhusforening, og Frida Hansine Pelle), f. 17/9 1933, gymnastik- og afspændingspædagog.
- C8. Svend Aage Munch Koefoed, f. 11/2 1902, d. 7/6 1965, gdr., Smedegaard i Nyker, g. 14/8 1928 Ellen Katrine Koefoed (A8 B10 C1, se s. 52), f. 10/11 1901. Børn: D1–D2.
- D1. Knud Munch Koefoed, f. 26/11 1932, civilingeniør, København, g. 11/9 1965 Birgit Nielsen (datter af ingeniør Kristian N., København, og Kamma Elinor Ambrosiusen), f. 29/11 1941. Barn: E1.
- E1. Mette Munch Koefoed, f. 24/1 1967.
- D2. Bodil Munch Koefoed, f. 8/4 1935, g. 29/12 1958 Leif Jørn Olesen (søn af proprietær Henrik O., Gabrielsminde, Lolland, og Lydia Camilla Nielsen), f. 7/4 1931. Børn: E1–E2.
- E1. Claus Koefoed Olesen, f. 21/3 1960.
- E2. Svend Koefoed Olesen, f. 14/3 1966.
- C9. Hans Madsen Koefoed, f. 28/9 1903, gdr., Langemyregaard i Aaker til 1970, derefter flyttet til Aakirkeby, g. 16/7 1941 Hedvig Elisabeth Jensen (datter af Markus J., bankassistent i Aakirkeby, og Albine Maegaard), f. 24/3 1902, musik- og sanglærer. Barn: D1.
- D1. Jens Holger Koefoed, f. 24/3 1942, d. 31/3 s. å.
- B4. *Sophie Louise Koefoed*, f. 7/9 1864, d. 14/9 1943, g. 16/7 1886 *Peter Lund Koefoed* (A7 B2, se s. 43), f. 8/4 1862, d. 16/6 1946, 10 børn, se s. 43.

B5. *Conrad Munch Koefoed*, f. 3/7 1867, d. 26/10

1953, proprietær, Sejerlund pr. Onsevig, Lolland, medlem af Maribo amtsråd 1910–1935, medlem af Vindeby sogneråd i 25 år, deraf ca. halvdelen som formand, formand for Vindeby andelsmejeri og i en årrække tilknytning til Lollands Handels- og Landbrugsbank i Nakskov som medlem af bankens bestyrelse eller repræsentantskab (R.), g. 22/5 1893



Ellen Hansine Jessen (datter af Hans J., proprietær, Egemosegaard pr. Horslunde, og Mathilde Elvine Pedersen), f. 6/3 1871, d. 13/12 1957. Børn: C1–C12.

C1. *Svend Munch Koefoed*, f. 15/2 1894, civilingeniør, var entreprenør i Australien 1923–1931, derefter ansat i firmaet Christiani & Nielsen, København, som adm. direktør i årene 1940–1947 og siden consulting and contracting engineer i New York, flyttede til Danmark 1964 og bor nu i Rungsted, (R. – Chr. X Fr. M.), g. 14/5 1919 *Gunhild Marie Larsen* (A5 B11 C1, se s. 36), f. 13/2 1895, d. 7/6 1953. Børn: D1–D3.

D1. *Thora Ellinor Munch Koefoed*, f. 3/2 1921, sekretær i New York, g. 22/10 1943 *Rolf Gradert Sode* (søn af Kristian Peter Martin S., sten- og billedhugger i Nexø, og Karen Marie Jensen), f. 2/6 1917, d. 8/10 1970. Ægteskabet opløst 1951. Barn: E1.

E1. *Robert Martin Gradert Sode*, f. 8/2 1945, assistent-tekniker i New York.

D2. *Gudrun Elisabeth Koefoed*, f. 25/9 1922, fysio- og ergoterapeut i New York, flyttede til Danmark sammen med faderen i 1964 og fortsætter sin virksomhed på hospital i København.

D3. *Hans Conrad Andreas Munch Koefoed*, f. 16/1 1924, civilingeniør i New York indtil 1957, da han flyttede til Rungsted, er nu ansat i firmaet Danish Arctic Contractors ved Monberg & Thorsen A/S, København, g. 6/6 1951 *Grete Smith* (datter af Harald Martin S., direktør i København, og Karen Elisabeth Utke), f. 5/2 1930. Børn: E1–E4.

E1. *Eric Conrad Munch Koefoed*, f. 1/3 1952.

E2. *Peter Andreas Munch Koefoed*, f. 15/3 1953.

E3. *Ellen Gunhild Munch Koefoed*, f. 3/5 1955.

E4. *Karen Elisabeth Munch Koefoed*, f. 3/5 1955.

C2. *Gunnar Munch Koefoed*, f. 26/6 1895, d. 29/5 1917, landmand.

C3. *Hans Conrad Munch Koefoed*, f. 23/10 1896, d. 19/3 1897.

C4. *Ellen Kirsten Munch Koefoed*, f. 24/10 1897, cand. pharm., g. 7/6 1930 *Ole Holten Bartsch* (søn af amtslæge Axel Ludvig Adolf B. og Nina Holten), f. 23/2 1906, cand. pharm., apoteker ved Københavns amts sygehus, Gentofte, indtil 1955, derefter ved Løveapoteket i Fredericia. Børn: D1–D3.

D1. *Hanne Holten Bartsch*, f. 22/3 1931, stud. mag., g. 7/6 1955 *Jacob Appel* (søn af Cornelius A., gdr., Askov, og Ragnhild Elisabeth Rasmussen), f. 9/12 1929, cand. mag., rektor ved Vestre Borgerdydskole, København. Børn: E1–E2.

E1. *Charlotte Appel*, f. 7/11 1960.

E2. *Hans Henrik Appel*, f. 15/8 1963.

D2. *Bodil Holten Bartsch*, f. 17/7 1933, cand. mag., adjunkt, g. 15/3 1958 *Ole Lambert* (søn af overlærer Erik L., Lyngby, og Gudrun Christine Marie Becker), f. 7/11 1932, cand. mag., adjunkt, Kolding. Børn: E1–E2.

E1. *Lisbeth Lambert*, f. 13/4 1961.

E2. *Jørgen Lambert*, f. 3/2 1963.

D3. *Peter Holten Bartsch*, f. 23/6 1937, civilingeniør, var i nogle år i Sydafrika ansat hos Christiani & Nielsen, nu ansat hos Saabye & Lerche A/S i Fredericia, g. 4/2 1961 *Inge Buch-Sørensen* (datter af købmand Aage Christian B.-S., Tranebjerg, Samsø, og Karen Kirstine Torp), f. 21/5 1937, aut. fysioterapeut. Børn: E1–E3.

- E1. Karen Holten Bartsch, f. 7/7 1961.
 E2. Erik Holten Bartsch, f. 6/1 1965.
 E3. Jørgen Holten Bartsch, f. 17/5 1966.
- C5. Anna Munch Koefoed, f. 19/5 1899, d. 4/3 1900.
 C6. Bjørn Munk Koefoed, f. 21/7 1900, skuespiller i New York.
 C7. Gudrun Munch Koefoed, f. 22/7 1901, d. 14/3 1902.
 C8. Bodil Munch Koefoed, f. 13/10 1902.
 C9. Anna Gudrun Koefoed, f. 11/3 1904, g. 12/6 1927 Knud Johannes Malherbes Jensen (søn af Georg Peter J., prokurist i firmaet Hasselbalch & Co., København, og Elvira Mortensen), f. 3/11 1902, gdr., Styelsgaard pr. Slagelse indtil 1936, derefter nogle år bestyrer af Rosenborggaard pr. Gørløse, akkordberegner ved Kastrup Glasværk 1949–1957, kasserer ved Hellerup Glasværk indtil 1970. Børn: D1–D4.
 D1. Ellen Malherbes Jensen, f. 11/5 1928, g. 27/2 1954 Just Viggo Børge Olesen (søn af Henrik O., proprietær, Gabrielsminde, Lolland, og Lydia Camilla Nielsen), f. 26/3 1929, Aagabet pr. Maribo. Børn: E1–E3.
 E1. Jette Sanne Malherbes Olesen, f. 6/10 1955.
 E2. Jørgen Frantz Halling Olesen, f. 4/5 1959.
 E3. Jens Conrad Halling Olesen, f. 5/6 1962.
 D2. Grete Malherbes Jensen, f. 20/7 1931, kontorist i Roskilde.
 D3. Erik Malherbes Jensen, f. 22/5 1933, elektriker, oversergent-montør i det danske flyvevåben, udvandret til Toronto i Canada 1957, nu ansat ved »Trans-Canadian Pipelines«, Ontario, g. 8/2 1958 Inger-Betty Larsen (datter af arbmd. Carl L., Helsingør, og Berntine Sørensen), f. 16/2 1938. Børn: E1–E3.
 E1. Kim Theresa Malherbes Jensen, f. 3/5 1959.
 E2. Ole Robert Malherbes Jensen, f. 28/1 1962.
 E3. Mark Hubert Malherbes Jensen, f. 4/7 1963.
 D4. Birger Malherbes Jensen, f. 3/2 1935, forvalter på Marienlyst ved Vordingborg, g. 10/4 1960 Inger Kathrine Jensen (datter af gdr. Peter J., Bødstrup pr. Slagelse, og Elisabeth Jensen), f. 5/1 1925. Børn: E1–E2.
 E1. Hanne Dorte Malherbes Jensen, f. 22/1 1961.
 E2. Troels Malherbes Jensen, f. 14/2 1967.
- C10. Karen Munch Koefoed, f. 20/6 1907, tandlæge, g. 30/11 1935 Knud Andersen (søn af Emil William A., overingeniør ved Aarhus Oliefabrik, og Else Leth), f. 9/4 1910, skovrider ved de private skove på Fyn. Børn: D1–D3.
 D1. Birgitte Munch Andersen, f. 13/8 1937, korrespondent i Persien, g. 11/6 1966 Amir Masoud Mousavizadeh (søn af højesteretsdommer Ali Agbar M., Teheran, Persien, og Eshrat Koushiar), f. 11/1 1932, direktør i Danir Co. Ltd., Teheran. Børn: E1–E2.
 E1. Isabella Mousavizadeh, f. 24/6 1967.
 E2. Nader Alexander Mousavizadeh, f. 10/7 1969.
 D2. Kirsten Munch Andersen, f. 10/3 1940, cand. mag., adjunkt, g. 10/2 1964 Mogens Pontoppidan (søn af translatør Erik P., Lyngby, og Sara Maria David- sen), f. 10/10 1937, cand. mag., adjunkt, Esbjerg. Børn: E1–E2.
 E1. Erik Kristian Pontoppidan, f. 7/7 1965.
 E2. Knud Henrik Pontoppidan, f. 17/10 1967.
 D3. Niels Frederik William Steenberg Andersen, f. 7/4 1946, elektromekaniker.
- C11. Ellen Grete Munch Koefoed, f. 26/7 1913, g. 15/11 1937 Knud Johannes Nielsen (søn af Hans N., proprietær, Rosenbjerg, Lolland, og Caroline Marie Char- lotte Hansen), f. 22/2 1910, gdr., Maglebøge til 1/4 1942, derefter proprietær, Sejerlund, Vindeby pr. Onsevig, Lolland. Børn: D1–D4.
 D1. Jette Koefoed Nielsen, f. 24/8 1938, g. 24/11 1962 Hans Pedersen (søn af proprietær Jens Peder P., Fredtoftegaard pr. Kokkedal, og Helga Worre), f. 7/4 1925, forpagter, Fredtoftegaard pr. Kokkedal. Barn: E1.
 E1. Ann Pedersen, f. 3/5 1963.

- D2. Lisbeth Koefoed Nielsen, f. 25/3 1942, afdelingslaborant på medicinsk laboratorium, København.
- D3. Gunnar Koefoed Nielsen, f. 12/12 1943, landmand i Calgary, Canada, g. 2/9 1967 Ellis Vera Nielsen (datter af svejser Jørgen Gunnar N., Nakskov, og Johanne Rasmine Rasmussen), f. 1/4 1946, sygeplejerske. Børn: E1–E2.
E1. Kim Koefoed Nielsen, f. 26/1 1968.
E2. Tomas Koefoed Nielsen, f. 15/7 1970.
- D4. Anders Conrad Koefoed Nielsen, f. 13/4 1947, mekaniker, Esperance, Vest Australien.
- C12. Manna Sophie Munch Koefoed, f. 17/6 1917, tandlæge, g. 4/5 1940 William Felding (søn af Holger Rasmus Jensen F., læge i Borup pr. Ringsted, og Astrid Burmeister), f. 6/1 1916, arkitekt, M.A.A., Gentofte. Børn: D1–D3.
D1. Finn Felding, f. 7/6 1942, cand. polit., ansat hos F. L. Smidth og Co. A/S, g. 14/4 1965 Lillian Caspersen (datter af muremester Eiler C., Gentofte, og Grethe Frederiksen), f. 9/3 1942, lærer. Barn: E1.
E1. Anne Kirstine Felding, f. 19/11 1970.
D2. Marianne Felding, f. 20/4 1945, ergoterapeut, g. 5/7 1969 Peter Andreas Engberg (søn af prokurist Svend Rasmussen og Bodil Engberg), f. 26/12 1942, læge i Hjørring, Barn: E1.
E1. Jens Anders Engberg, f. 27/12 1970.
D3. Jørgen Felding, f. 22/4 1950.
- B6. *Niels Christian Koefoed*, f. 25/4 1869, d. 7/6 1942, landbrugskandidat, kaptajn, proprietær, St. Almegaard i Knudsker til 1935, flyttede derefter til villa Rydhave pr. Rønne; var formand for Knudsker sogneråd 1909–1921, formand for Bornholms landøkonomiske Forening 1926–1932, i en lang årrække medlem af bankrådet for Bornholms Låne- og Diskontobank og formand for bestyrelsen 1933–1937 og havde i øvrigt flere tillidshverv (R.), g. 3/7 1901 *Emma Marie Cathrine Andersen* datter af Niels A., etatsråd, folketingsmand, (R. – D.M. – p.p.), Søholm, Hellerup, og Thora Amalie Husen), f. 17/9 1878, d. 27/9 1962. Børn: C1–C2.
- C1. Niels Andersen Koefoed, f. 2/5 1902, d. 22/5 1963, gdr., Kantedamsgaard i Vestermarie til 1935, derefter forpagter af fædrenergården, som han blev ejer af 1/1 1940, siden 1946 proprietær, Eskildsgaard, Pedersker. Medlem af Knudsker sogneråd 1945–1946 og formand for Knudsker kom. kornnævn indtil 1946, formand for Arbejdsgiverforeningen for Land- og Skovbrug på Bornholm og havde i øvrigt flere tillidshverv, g. 12/2 1929 Ady Margrethe Stender (datter af Carl Fridmodt S., købmand i Rønne, og Johanne Rasmine Olsen), f. 15/8 1909. Børn: D1–D3.
D1. Hanne Stender Koefoed, f. 1/6 1930, g. 30/6 1951 Thorkil Olaf Meldal (søn af Axel Christian M., landinspektør i Gentofte, og Johanne Dahl), f. 31/8 1929, prokurist i Phillips. Børn: E1–E3.
E1. Morten Peter Meldal, f. 16/1 1954.
E2. Thomas Meldal, f. 31/12 1957.
E3. Maria Meldal, f. 4/5 1960.
D2. Jens Christian Stender Koefoed, f. 15/5 1935, kaptajn i Ringsted, g. 29/12 1960 Annelise Smidt (datter af forretningsfører Oscar S., Aakirkeby, og Etkly Jensen), f. 15/8 1936, sygeplejerske. Børn: E1–E3.
E1. Niels Christian Koefoed, f. 11/6 1961.
E2. Anders Koefoed, f. 19/2 1964.
E3. Anne Kristine Koefoed, f. 17/10 1966.
D3. Hans Conrad Stender Koefoed, f. 17/2 1943, stud. agro., g. 23/8 1969 Irene Ehrle Sørensen (datter af Søren Marinus S., Hillerød, og Sigrid Amalia Sørensen), f. 7/5 1948, stud. mag.



C2. Kirsten Inge Olga Koefoed, f. 18/7 1912, g. 3/1 1934 Knud Heine Seehusen (søn af Viggo S., domkantor i Viborg, og Agnes Kirstine Olivia Rasmussen), f. 22/6 1907, kaptajnløjtnant, ægteskabet opløst. Børn: D1–D2. Gg. 4/7 1948 Erik Koefoed-Nielsen (A11 B8 C6, se s. 82), f. 24/2 1913. 1 barn, se s. 82.
 D1. Birthe Seehusen, f. 25/11 1934, d. 21/3 1945.
 D2. Vibeke Seehusen, f. 26/10 1936, se s. 82.

B7. *Petra Elisabeth Koefoed*, f. 19/1 1872, d. 4/10 1961, g. 14/5 1894 *Peder Andreas Larsen* (A5 B11, se s. 36), f. 1/4 1869, d. 28/4 1946. 6 børn, se s. 36.

B8. *Margrethe Dorthea Koefoed*, f. 26/11 1873, d. 1/8 1964, g. 7/6 1897 *Jørgen Martin Nielsen* (søn af Niels Christian Madsen, gård- og fabriksejer, Skærbæk, Ølgod, Ribe amt, og Else Marie Olufsen), f. 31/10 1862, d. 14/6 1921, lærer ved kommuneskolen i Holstebro. Børn: C1–C6.



C1. Astrid Petrea Koefoed-Nielsen, f. 26/7 1898, d. 26/8 1965, g. 10/10 1925 Harald Peder Buhl Skydsgaard (søn af Jørgen Christian Pedersen S., sognepræst i Vindinge pr. Lamdrup, og Anna Margrethe Buhl), f. 3/6 1900, dyrlæge i Havreholm pr. Hornbæk, (R.). Børn: D1–D4.

D1. Jørgen Martin Skydsgaard, f. 28/12 1928, dyrlæge, videnskabelig assistent ved den kgl. Veterinær- og Landbohøjskole i København, g. 4/7 1954 Hanne Lerche (datter af Hother L., cand. pharm., direktør, Hellerup, og Sigrid Thal Jantzen), f. 4/12 1930, korrespondent i engelsk, fransk og tysk. Børn: E1–E2.

E1. Hans Skydsgaard, f. 16/1 1967, d. 11/6 1969.

E2. Nina Skydsgaard, f. 16/1 1967.

D2. Arne Skydsgaard, f. 2/8 1931, d. 25/4 1932.

D3. Sven Skydsgaard, f. 10/4 1934, magister i romanske sprog, 1962 amanuensis ved Aarhus universitet, 1965 lektor ved Københavns universitet, g. 25/11 1955 Else Emanuel Petersen (datter af Poul August Emanuel P., grosserer, Allerød, og Karen Elisabeth la Cour Andersen), f. 6/6 1934, korrespondent i engelsk og fransk. Børn: E1–E3.

E1. Karsten Skydsgaard, f. 14/5 1956.

E2. Mikala Skydsgaard, f. 16/12 1961.

E3. Morten Skydsgaard, f. 8/2 1967.

D4. Peter Skydsgaard, f. 18/2 1939, løjtnant ved garderusarregimentet, dyrlæge, g. 28/7 1962 Kirsten Margrethe Øllgaard (datter af proprietær Hans Erik Termin Ø., Manderupgaard, Slangerup, og Elisabeth Marie Nathalie Schaumburg-Müller), f. 19/6 1939, korrespondent i engelsk, tysk og spansk. Børn: E1–E2.

E1. Christian Harald Skydsgaard, f. 17/5 1966.

E2. Søren Skydsgaard, f. 29/7 1969.

C2. Rudolph Koefoed-Nielsen, f. 22/7 1899, civilingeniør, prokurist i Det Nordiske Kamgarnsspinderi A/S, Sønderborg, til 1967, g. 27/12 1931 Anna Margrethe Pedersen (datter af Martin P., bagermester i Holstebro, og Else Marie Asmussen), f. 30/11 1906. Børn: D1–D5.

D1. Stig Koefoed-Nielsen, f. 29/11 1932, radioforhandler i Sønderborg, g. 2/6 1956 Karin Orth Tychsen (datter af Christian T., købmand i Broager, og Margaretha Maria Orth), f. 18/8 1931. Børn: E1–E2.

E1. Sten Koefoed-Nielsen, f. 27/2 1960.

E2. Jens Koefoed-Nielsen, f. 24/1 1964.

D2. Asger Koefoed-Nielsen, f. 8/9 1934, ekspedient, g. 16/12 1961 Birte Johanne Hansen (datter af Johan H., Stenriffel, Skelde, og Charlotte Amalia Tandrup), f. 28/3 1938. Barn: E1.

E1. Hanne Koefoed-Nielsen, f. 9/12 1965.

- D3. Inge Koefoed-Nielsen, f. 17/2 1936, barneplejerske, tresproglig korrespondent, g. 3/10 1959 Harry Peter Hansen (søn af gdr. Jacob H., Lambjerg pr. Kirke Hørup, og Kathrine Marie Jensen), f. 31/7 1934, tandlæge i København, amnuaensis, lic. odont. Børn: E1-E2.
E1. Birgit Hansen, f. 30/3 1960.
E2. Lars Hansen, f. 29/6 1961.
- D4. Gerd Koefoed-Nielsen, f. 21/3 1937, lægesekretær, g. 28/11 1959 Kai Lund (søn af lektor Johs. Henrik Lorenzen L., Frederiksberg, og Anna Dorthea Nissen), f. 27/11 1929, cand. med., 1. reservelæge, Rigshospitalet, København. Børn: E1-E3.
E1. Merete Lund, f. 25/4 1961.
E2. Birgitte Lund, f. 2/10 1963.
E3. Susanne Lund, f. 6/3 1967.
- D5. Erling Koefoed-Nielsen, f. 22/4 1941, lærer, Sofieskolen, Bagsværd, g. 10/8 1967 Jette Karin Jensen (datter af gdr. Kaj Viggo J., Bodum pr. Aabenraa, og Inge Marie Larsen), f. 19/2 1946. Børn: E1-E2.
E1. Rolf Koefoed-Nielsen, 15/2 1968.
E2. Eva Koefoed-Nielsen, f. 10/9 1970.
- C3. Johan Conrad Koefoed-Nielsen, f. 11/6 1901, cand. pharm., provisor, København, g. 24/9 1933 Astrid Kirsten Voss (datter af Adolph Frederik V., muremester i København, og Bertha Pedersen), f. 25/4 1908. Børn: D1-D2.
D1. Birthe Koefoed-Nielsen, f. 20/11 1936, d. 29/8 1952.
D2. Nina Koefoed-Nielsen, f. 26/8 1953.
- C4. Gunhild Marie Caroline Koefoed-Nielsen, f. 12/10 1903, g. 10/9 1935 Ejner Henry Hansen (søn af gartner Niels H., København, og Inger Marie Jensen Krogh), f. 21/1 1905, d. 13/4 1967, exam. jur., ekspeditionssekretær i Østifternes Kreditforening, København. Børn: D1-D2.
D1. Inger Margrethe Hansen, f. 5/11 1939, d. 2/12 s.å.
D2. Margrethe Krogh Hansen, f. 1/6 1942, g. 16/7 1966 William Stuart Watt (søn af dr. Alexander Stuart W., ASW University Lecturer, Cambridge, England, og Annie Constable Kennaway), f. 6/5 1933, dr. geol., geolog ved Grønlands geologiske undersøgelse, København.
- C5. Arne Weis Koefoed-Nielsen, f. 16/7 1909, d. 28/11 1966, direktør for Hirtshals Fiske-Hermetik, svensk vicekonsul, g. 5/5 1939 Anna Cecilie Grønbech (datter af Hilbert G., bagerm., Gentofte, og Emma Pedersen), f. 30/11 1917. Børn: D1-D2.
D1. Bent Koefoed-Nielsen, f. 26/9 1943, salgschef, g. 20/1 1968 Britta Hoffmeyer (datter af direktør Søren Helge H., Nykøbing Falster, og Doris Madsen), f. 24/10 1947, bankassistent, Skovlunde. Barn: E1.
E1. Britt Koefoed-Nielsen, f. 24/11 1969.
D2. Inge Lise Koefoed-Nielsen, f. 1/8 1946, g. 2/7 1966 Jan Nørregaard-Andersen (søn af Valter N.-A., skibsbygmester, Risskov, Aarhus, og Anne Grethe Nielsen), f. 13/11 1944, dyrlæge, Valby. Barn: E1.
E1. Nicolai Nørregaard-Andersen, f. 4/12 1966.
- C6. Erik Koefoed-Nielsen, f. 24/2 1913, proprietær, Engstensgaard pr. Hillerød, Nordsjællandsk Ridesport »Lottesminde« pr. Tikøb indtil 1970, aut. berider, Hornbæk, g. 10/5 1941 Grete Agger (datter af Harald A., tandlæge i Holstebro, og Karen Margrethe v. Späth), f. 18/6 1916. Ægteskabet opløst. Gg. 4/7 1948 Kirsten Inge Olga Seehusen (A11 B6 C2, se s. 81), f. 18/7 1912. Børn: D1-D2.
D1. Vibeke Seehusen, f. 26/10 1936, lærer, Brandstrup, Maribo, g. 26/9 1964 Peter Fønss (søn af direktør Otto F., Esbjerg, og Lilli Højlund Carlsen), f. 7/10 1938, d. 28/11 1969, handelsuddannet, assurandør.
D2. Yvonne Birgitte Koefoed-Nielsen, f. 30/3 1946, sekretær, g. 28/11 1964 Bent Svend Johansen (søn af maskinmester Kaj J., København, og Rigmor Jørgensen), f. 22/10 1945, slagter, Hillerød, Ægteskabet opløst. Børn: E1-E2.
E1. Tine Johansen, f. 28/5 1965.
E2. Flemming Johansen, f. 9/9 1966.

B9. *Adolph Andreas Koefoed*, f. 6/12 1875, d. 18/2 1949, gdr., Bækkegaard i Poulsker indtil 1936, da de flyttede til Solvang i Poulsker, som han et par år efter sin hustrus død solgte, og flyttede tilbage til Bækkegaard; var medlem af Poulsker sogneråd 1913–1921 og sognefoged i årene 1910–1914. G. 22/5 1901 *Petra Cathrine Sophie Jensen* (datter af Olaus Philip J., gdr., Bækkegaard i Poulsker, og Hansine Anine Christine Sommer (Bp. 44)), f. 4/3 1876, d. 3/1 1943. Børn: C1–C2.



C1. *Gunhild Sophie Koefoed*, f. 13/8 1902, g. 16/6 1927 *Ole Alfred Koefoed* (A8 B1 C5, se s. 50), f. 14/2 1895, d. 8/2. 1969. 3 børn, se s. 50.

C2. *Conrad Philip Koefoed*, f. 25/6 1905, gdr., Bækkegaard i Poulsker, g. 20/11 1936 *Grete Nielsen* (datter af Anton N., brugsforeningsuddeler i Aakirkeby, og *Frida Jensen*), f. 20/11 1906. Børn: D1–D2.

D1. *Poul Erik Koefoed*, f. 28/9 1938, Bækkegaard i Poulsker, g. 28/3 1964 *Merete Johansen* (datter af *Poul J.*, Rø, og *Karen J.*), f. 18/4 1943. Børn: E1–E2.

E1. *Jørn Koefoed*, f. 31/12 1964.

E2. *Niels Koefoed*, f. 25/8 1967.

D2. *Anne-Lise Koefoed*, f. 18/5 1942, stud. med., g. 11/2 1967 *Marchal Allan Seifert* (søn af *Michael S.* og *Betty S.*), TV-journalist på New Zealand.

B10. *Marie Koefoed*, f. 7/4 1878, d. 11/10 1965, g. 15/5 1912 *Anders Carl Langberg* (søn af *Martin Peter L.*, pakhuforvalter i Silkeborg, og *Ane Andersdatter*), f. 1/2 1874, d. 31/7 1961, stationsforstander for Rønne H. station 1900–1943. Børn: C1–C3.



C1. *Anna Lise Koefoed Langberg*, f. 30/6 1914, tandlæge, g. 7/3 1943 *Jan Torp* (søn af kaptajn *Finn T.*, Randers, og *Anna Alexandra Schmidt*), f. 3/10 1915, bankprokurist i Handelsbanken, København.

C2. *Bodil Dorthea Koefoed Langberg*, f. 30/4 1916, cand. pharm., provisor på Hirtshals apotek, g. 25/10 1944 *Johannes Vilhelm Thofte* (søn af *Vilhelm Nicolaj Ludvig Emil T.*, fabriksinspektør i Hjørring, (R.), og *Ellen Augusta Brønsted*), f. 23/11 1919, cand. pharm., apoteker i Hirtshals fra 1959. Børn: D1–D4.

D1. *Jens Vilhelm Thofte*, f. 15/10 1946, civilingeniør.

D2. *Ole Thofte*, f. 31/3 1948, stud. psyk.

D3. *Else Marie Thofte*, f. 2/9 1949, stud. mag.

D4. *Birgitte Langberg Thofte*, f. 25/12 1951, gymnasiast.

C3. *Gunhild Margrethe Koefoed Langberg*, f. 20/4 1921, d. 11/11 1922.

B11. *Peder Koefoed*, f. 7/4 1878, d. 15/6 1942, bestyrer af andelsmejeriet Bøsthøj i Aaker 1902–1942, var formand for de bornholmske soldaterforeninger og for Aaker og Aakirkeby Jagtforening og havde i øvrigt flere tillidshverv, g. 20/5 1904 *Sophie Marie Koefoed* (A5 B5 C4, se s. 32), f. 20/3 1883, d. 20/7 1947. Børn: C1–C4.



C1. *Adolph Kristian Koefoed*, f. 26/7 1905, d. 26/11 1930, civilingeniør.

C2. *Børge Vilhelm Koefoed*, f. 22/2 1909, købmand i Svaneke, g. 26/5 1938 *Karla Margrethe Clausen* (datter af *Johan C.*, vogmmand i Rønne, og *Kristine Mogensen*), f. 27/12 1913. Børn: D1–D3.

- D1. En datter, f. 24/4 1945, d. 8/5 s.å., udøbt.
 D2. Kirsten Malene Koefoed, f. 4/4 1947, defektrice.
 D3. Hans Jørgen Koefoed, f. 24/4 1950, kontorelev.
- C3. Erik Rudolph Koefoed, f. 13/4 1910, d. 29/4 1961, gdr., Grynegaard i Ibsker, g. 20/8 1938 Sigrid Sonne Ibsen (datter af Johannes I., gdr., Grynegaard i Ibsker, og Ingeborg Sonne), f. 15/11 1911. Børn: D1–D2.
 D1. Knud Henrik Koefoed, f. 19/5 1942, gdr., Grynegaard i Ibsker, g. 21/8 1966 Lis Rita Clausen (datter af gdr. Nordal C., Søllested, Lolland, og Lilly C.), f. 26/1 1941. Barn: E1.
 E1. Signe Koefoed, f. 19/3 1967.
 D2. Flemming Johannes Peder Koefoed, f. 5/7 1944, mekaniker i oliefirma i Australien, g. 30/6 1970 Barbara Hayden (datter af Mr. og Mrs. H., Wixtorie, Australien), sygeplejerske, Wixtorie.
- C4. Vagn Olaf Koefoed, f. 20/4 1914, civilingeniør, overingeniør i Dansk Flaskegas Co. A/S, København, g. 22/7 1941 Maria Pedersen Sillehoved (datter af Søren Pedersen S., købmand i Rønne, og Ane Petrine Pedersen), f. 10/10 1915, tandtekniker. Børn: D1–D3.
 D1. Karsten Søren Peder Koefoed, f. 4/6 1943.
 D2. Birgit Elise Koefoed, f. 31/3 1946, sygeplejerske.
 D3. Finn Erling Koefoed, f. 9/2 1949, stud. odont.

- B12. Ole Edvard Koefoed, f. 29/6 1880, d. 19/3 1957, viceskoleinspektør ved kommuneskolen i Rønne, g. 4/6 1908 *Camilla Mogensen* (datter af Carl Georg M., malermester i Rønne, og Johanne Caroline Emilie Exsteen), f. 30/12 1883, d. 9/4 1934. Børn: C1–C4. G. 2. g. 28/7 1936 *Emilie Bruun* (datter af Christian B., gdr., Langeland, og Margrethe Larsen), f. 26/5 1886, d. 6/2 1938, kommunelærer i Rønne. G. 3. g. 27/12 1940 *Hedvig Anna Margrethe Lund* (datter af Peder Andreas Johannes L., bagermester i Rønne, og Kathrine Marie Lund), f. 20/7 1898, overlærer ved kommuneskolen i Rønne.



- C1. Inga Johanne Koefoed, f. 23/4 1909, g. 31/10 1931 Carl Johan Grønbech (søn af Ole Peter G., gdr., Smedegaard i Rø, og Marie Henriette Andersen), f. 15/9 1907, d. 9/9 1970, gdr., Smedegaard i Rø, købte 1946 Knardrupgaard pr. Maaløv, forpagtede tillige nabogården Enghavegaard, solgte Knardrupgaard i 1952, hvorefter han forpagtede Eskemosegaard ved Birkerød; ejede ved sin død Katholm i Skævinge. Børn: D1–D6.
 D1. Ole Koefoed Grønbech, f. 18/11 1932, forpagter af Enghavegaard pr. Maaløv, siden 1966 gdr., Toftegaard, Vig, Nykøbing Sj., g. 23/10 1955 Karen Birgit Jørgensen (datter af Peter Søren Christian J., gdr., Højelsgaard pr. Fredensborg, og Karen Solveig Jørgensen), f. 27/5 1935. Børn: E1–E3.
 E1. Johannes Grønbech, f. 25/3 1957.
 E2. Elisabeth Grønbech, f. 7/3 1959.
 E3. Charlotte Grønbech, f. 6/6 1964.
 D2. Thorkild Koefoed Grønbech, f. 12/10 1934, gdr., Æggaarden, Kappelskov pr. Harløse, g. 2/5 1962 Verena Guyer (datter af gdr. Alfred G., Ottenhausen, See-gräben ved Zürich, Schweiz, og Louise Huber), f. 17/8 1940. Børn: E1–E3.
 E1. Peter Grønbech, f. 9/11 1963.
 E2. Marianne Louise Grønbech, f. 5/7 1966.
 E3. Hans-Jakob Grønbech, f. 2/2 1970.

- D3. Lene Camilla Grønbech, f. 19/2 1939, sygeplejerske, g. 19/8 1961 Svend Ladefoged (søn af overlærer Carl Marius L., Hatting pr. Horsens, og Eleonora Petersen), f. 30/9 1938, repræsentant, boende i Silkeborg. Børn: E1–E2.
E1. Anne Birgitte Ladefoged, f. 14/2 1962.
E2. Mads Ladefoged, f. 3/10 1966.
- D4. Mogens Koefoed Grønbech, f. 17/7 1940, rejsemontør, boende i Store Heddinge, g. 28/8 1965 Elna Mortensen (datter af kontorist Carlo M., Rønne, og Lilly Kure), f. 11/7 1942, barneplejerske. Børn: E1–E2.
E1. Henrik Koefoed Grønbech, f. 20/6 1966.
E2. Maria Grønbech, f. 5/5 1969.
- D5. Birgith Johanne Grønbech, f. 11/8 1944, barneplejerske, g. 25/6 1966 Jørn Bagger (søn af gdr. Jacob B., Stensbjergsgaard, Hovedgaard, Jylland, og Signe Bagger), f. 21/4 1945, secondløjtnant ved Varde Kaserne. Barn: E1.
E1. Michael Grønbech Bagger, f. 27/6 1968.
- D6. Johan Koefoed Grønbech, f. 21/6 1947, bestyrer, Katholm, Skævinge.
- C2. Mogens Exsteen Koefoed, f. 14/3 1912, lærer ved kommuneskolen i Nexø i en del år, nu viceskoleinspektør i Køge, g. 9/10 1941 Ruth Ella Laurentz Jensen (datter af Frode J., viceskoleinspektør i Ballerup, og Maren Vestergaard), f. 2/5 1922, d. 13/5 1959. Børn: D1–D3. Gg. 27/8 1960 Else Marie Bang (datter af kreaturhandler Alfred B., Aarup, Fyn, og Birtha Christine Møller), f. 9/3 1926, overlærer.
D1. Jette Koefoed, f. 7/8 1943, ergoterapeut, g. 25/3 1967 John Søren Geo Jensen (søn af Johnny Erland Francois J., kvartermester i København, og Kirsten Lund Andersen), f. 4/7 1940, stud. med. Barn: E1.
E1. Lea Koefoed Jensen, f. 8/12 1968.
- D2. Jens Ole Koefoed, f. 7/8 1943, bankuddannet, fuldmægtig ved EDB afdelingen i Privatbanken, København, g. 13/4 1968 Birgitte Munck Petersen (datter af manufakturhandler Anker P., Valby, København, og Else Ida Munck Rasmussen), f. 9/3 1943, ergoterapeut. Barn: E1.
E1. Susanne Camilla Munck Koefoed, f. 3/3 1969.
- D3. Karsten Koefoed, f. 27/3 1952, d. 20/4 s.å.
- C3. Karen Margrethe Koefoed, f. 19/10 1915, d. 20/6 1959, g. 25/9 1936 Svend Oluf Jensen (søn af Oluf Peter J., gdr., Tornegaard i Nylars, og Helga Eleonora Charlotte Brandt Kofoed), f. 22/7 1908, d. 29/1 1963, avlsbruger, Birkely pr. Rønne indtil 1943, da han overtog fædrenergården, Tornegaard i Nylars. Børn: D1–D2.
D1. Knud Koefoed Brandt Jensen, f. 11/6 1937, kørelærer, Vordingborg, g. 30/1 1960 Else Larsen (datter af Niels Christian L., uddeler, Sjælland, og Karen Rasmussen), f. 5/6 1938. Børn: E1–E2.
E1. Søren Koefoed Brandt Jensen, f. 9/11 1961.
E2. Erik Brandt Jensen, f. 14/6 1963.
- D2. Ingelise Brandt Jensen, f. 30/9 1942, g. 17/9 1960 Jan Juul Hansen (søn af arbmd. Rasmus Juul H., Rønne, og Lilly Larsen Nielsen), f. 27/2 1941, kontorist, Rønne, ægteskabet opløst. Barn: E1. Gg. 29/3 1966 Tommy Karmann Sode (søn af autoforhandler P. W. S., Nexø, og Kirsten Karmann), f. 3/5 1943, driftsleder, Rønne. Børn: E2–E3.
E1. Tine Karmann Sode, f. 3/3 1961.
E2. Bibi Karmann Sode, f. 18/10 1966.
E3. Bonnie Karmann Sode, f. 2/12 1968.
- C4. Kirsten Elisabeth Koefoed, f. 10/1 1927, g. 26/6 1948 Maurits Willum Hansen (søn af Hans Willum H., ejendomsmægler i København, og Anna Sofie Kirsten Hansen), f. 21/1 1917, kommunelærer i Taastrup, 1956–1965 skoleinspektør i Allinge-Sandvig, fra 1965 amtsskolekonsulent for Bornholm, boende i Svaneke. Børn: D1–D2.
D1. Stig Hansen, f. 12/7 1949, bankassistent.
D2. Hanne Koefoed Hansen, f. 23/9 1953.

B13. *Alfred Albert Koefoed*, f. 25/8 1884, d. 18/9 1959, landbrugskandidat, direktionssekretær i Østifternes Kreditforening, (R.), g. 19/10 1911 *Johanne Fischer* (datter af Ulrik Frederik Bremer F., apoteker i Rønne, og Meta Marie Christine Rehling), f. 10/3 1886. Børn: C1–C2.



C1. Mette Lise Rehling Koefoed, f. 7/12 1913, arkitekt, g. 6/5 1938 Eric Christian Steen (søn af Hans Christian Georg S., arkitekt M.A.A., og Ellen Margrethe Brynhilde Hansen), f. 23/2 1913, overarkitekt, M.A.A., i Gentofte kommune. Børn: D1–D2.

D1. Ole Koefoed Steen, f. 28/1 1942, revisor.

D2. Anne Koefoed Steen, f. 16/5 1944, sygeplejerske, g. 19/9 1969 Carl Markus Ravn Jensen (søn af Børge Ravn J., afd.leder, Kolding, og Inger Louise Hansen), f. 11/8 1941, løjtnant af res., stud. ing. Barn: E1.

E1. Christina Steen Ravn Jensen, f. 19/12 1970.

C2. Signe Gunhild Rehling Koefoed, f. 10/11 1915, afgang fra Det kgl. danske Musikkonservatorium, g. 20/5 1941 Per Tage Terkelsen (søn af Emil Friis T., generaldirektør for De Danske Statsbaner (K¹, Dbm. pp), og Sigrid Dalgas), f. 5/9 1913, cand. jur., direktør for Kongeriget Danmarks Hypoteksbank og Finansforvaltning (R¹). Børn: D1–D2.

D1. Lone Terkelsen, f. 25/6 1944, lægesekretær, g. 8/8 1969 Palle Holmstrup (søn af Holger H., salgschef, København, og Ellen Lund), f. 4/11 1945, stud. odont.

D2. Henrik Terkelsen, f. 11/4 1947, arkitektstuderende.

A 12

Lauegaards-Grenen



CHRISTIAN ALBERT KOEFOED, f. 2/4 1840, d. 7/10 1900, g. 27/11 1863
 JOHANNE DOROTHEA MUNCH, f. 29/8 1837, d. 2/12 1912. Børn: B1–B7.

De boede på hans fædrengård, Lauegaard i Aaker, indtil 1899, da de flyttede til Rønne, hvor de begge boede til deres død. Han var i nogle år medlem af sognerådet, og han var kaptajn i Bornholms Væbning, chef for 4. kompagni fodfolk, (R.).

Hustruen var datter af Marcus Jespersen Munch (f. 7/3 1807, d. 29/1 1872), konsul i Nexø, og Johanne Kirstine Sonne (f. 17/1 1815, d. 25/9 1886).

B1. *Manna Kirstine Koefoed*, f. 11/9 1864, d. 24/5 1917, g. 19/10 1887 *Hans Peter Koefoed* (A11 B3, se s. 75), f. 25/7 1862, d. 23/11 1946. 9 børn, se s. 75.

B2. *Marcus Koefoed*, f. 26/7 1866, d. 28/2 1936, var først i handelslære, men kom snart i Statsbanernes tjeneste, var en tid trafikassistent i Kolding og senere i mange år indtil 1933 stationsforstander i Fredensborg, hvor han kunne fejre 50 års jubilæum i DSB (R.).



B3. *Hans Christian Koefoed*, f. 3/6 1869, d. 17/2 1954, kaptajn (chef for Bornholms Væbnings feltbatteri), gdr., Lauegaard i Aaker, (R.). G. 12/9 1899 *Margrethe Cecilie Munch-Petersen* (datter af Jacob Julius P., dr. med., professor ved Københavns universitet, og Olivia Christine Rasmine Munch), f. 22/3 1870, d. 15/6 1945. Børn: C1–C3.



C1. Christian Albert Koefoed, f. 15/9 1900, d. 17/6 1962, ejede sammen med søsteren C3 en kortere tid Lauegaard, var derefter forpagter af en gård under Aarhus kommune, g. 13/1 1940 Lis Ferdinansen (datter af Georg F., handelsgartner i Skovshoved, og Trine Petersen), f. 30/3 1896, d. dec. 1965.

C2. Julius Børge Saxtorph Koefoed, f. 18/10 1901, d. 6/2 1902.

C3. Inge Oliva Saxtorph Koefoed, f. 9/6 1905, bor i Aakirkeby.

B4. *Johan Herman Koefoed*, f. 13/4 1871, d. 28/2 1953, løjtnant, bogholder i Cape Town, Sydafrika, indtil 1907, ejede Smedegaard i Nyker indtil 1928, flyttede derefter til Rønne, g. 27/11 1897 *Margrethe Kathrine Sofie Ipsen* (datter af Lars Jensen I., kancelliråd, inspektør ved Alderstrøst (DM., R.), og Laura Hansine Holst), f. 14/4 1871, d. 11/4 1945.



B5. *Carl Koefoed*, f. 1/12 1873, d. 5/4 1943, maskinmester ved Statsbanernes færger indtil 1934, bosatte sig derefter i København, g. 2/12 1905 *Amanda Simonsen* (datter af Christian S., mølleeejer i Lyngerup pr. Frederikssund, og Sophie Larsen), f. 30/9 1875, d. 4/2 1949. Børn: C1–C2.



- C1. Sophie Dorothea Munch Koefoed, f. 5/10 1906, d. 17/8 1950, korrespondent, g. 15/5 1937 Knud Grønbech (søn af Siegfred Mector G., repræsentant i Fredericia, og Thora Müller Jensen), f. 8/12 1906, tilsynsførende i Københavns flæskehal.
- C2. Wilmer Edvard Sonne Koefoed, f. 26/5 1910, kasserer i N.E.S.A., København, g. 18/7 1943 Esther Valborg Pedersen Grønbjerg (datter af Peder Pedersen G., gdr. i Volstrup, Fyn, og Johanne Marie Mikaelssdatter), f. 22/11 1910. Barn: D1.
- D1. Merete Koefoed, f. 8/2 1944, g. 2/5 1964 Henning Kjærgaard (søn af kontorpakmester Kaj Aage K., København, og Inger Agnete Jensen), f. 14/5 1940, postbud, Brønshøj. Børn: E1–E2.
- E1. Niels Kjærgaard, f. 19/10 1964.
- E2. Søren Kjærgaard, f. 17/8 1966.

B6. *Thorvald Andreas Koefoed*, f. 23/10 1876, d. 11/5 1877.

B7. *Herman Andreas Koefoed*, f. 30/7 1882, d. 18/8 1952, maskinmester ved Københavns kommunes belysningsvæsen; deltog i Mylius Erichsens Grønlands ekspedition 1906–1908. (F.M.), g. 15/11 1912 *Hedevig Gudrun Simonsen* (søster til broderen Carls hustru), f. 17/8 1889, d. 5/10 1966. Børn: C1–C3.



- C1. Hans Christian Koefoed, f. 19/8 1913, salgschef i oliefirma i København, g. 10/4 1946 Ebba Myrner (datter af Laurits Peter M., revisor, kaptajn, Holte, og Signe Jürgensen), f. 26/7 1914. Børn: D1–D3.
- D1. Jens Myrner Koefoed, f. 27/2 1947, blikkenslager i København.
- D2. Gudrun Elisabeth Myrner Koefoed, f. 28/2 1949, g. 1/2 1969 Helge Jørgensen Elmeskov (søn af lokomotivfører Arvid Jørgensen E., Aalborg, og Gerda Christensen), f. 25/9 1945, afdelingsleder, Emdrupgaard.
- D3. Ole Myrner Koefoed, f. 20/10 1950.
- C2. Niels Albert Koefoed, f. 11/11 1918, repræsentant i København, g. 15/11 1946 Aase Ragnhild Lindekilde (datter af Hans Peter L., proprietær, Horne pr. Faaborg, og Maren Christensen), f. 7/1 1921. Barn: D1.
- D1. Jesper Michael Koefoed, f. 9/1 1956.
- C3. Gunhild Sophie Dorothea Koefoed, f. 24/4 1921, g. 7/3 1942 Lars Ludvig Valdal (søn af bogbinder Hans Jørgen V., og Dagmar Nielsen), f. 4/4 1905, landsretssagfører i København. Børn: D1–D2.
- D1. Hans Peter Valdal, f. 24/3 1943, elektroniktekniker ved Københavns universitets med.-fys. Institut, g. 5/7 1969 Inge-Lise Rasmussen (datter af isenkrammer Carl R., Hellerup, og Erna Braae Jensen), f. 6/3 1945, driftsassistent.
- D2. Niels Ebbe Valdal, f. 17/8 1945, advokatfuldmægtig, cand. jur.

ANTAL-TABELLER

over

familiemedlemmer, der var i live ved afslutningsdatoerne
for de sidste 5 udgaver af slægtsbogen

15. november 1904

	1ste slægtled		2det slægtled		3die slægtled		4de slægtled		5te slægtl.	Sum
	Børn A	Sviger- børn	Børn B	Sviger- børn	Børn C	Sviger- børn	Børn D	Sviger- børn	Børn E	
A 1		1	2	1	6					10
A 2		1	3	3	15					22
A 3		1	6	6	31	5÷2	9			58÷2
A 5			3	3÷1	16	3÷1				25÷2
A 6				1	6	1	1			9
A 7			6	5÷1	21					32÷1
A 8	1		4	2	10					17
A 9			6	5	18					29
A 10	1	1	6	5	24					37
A 11	1	1	12	8÷4	32÷12					54÷16
A 12		1	6	3÷1	9÷8					19÷9
Sum	3	6	54	35	168	6	10	0	0	282

1. maj 1924

A 1			2	1	7	1÷1	2÷2			13÷3
A 2			2	3	17	9÷3	19÷4			50÷7
A 3			4	3	29	20÷4	52÷4	1	1	110÷8
A 5			3	3÷1	18	11÷4	24÷9			59÷14
A 6				1	6	4	9			20
A 7			5	5÷1	24	9÷3	17÷2			60÷6
A 8			2	2	13	2÷2	9÷4			28÷6
A 9			6	4	23	11÷2	19÷1			63÷3
A 10	1		6	6	30	12÷3	34÷3			89÷6
A 11	1	1	12	9÷3	48÷13	11÷9	22÷16			104÷41
A 12			5	5÷1	14÷7	3÷3	3÷3			30÷14
Sum	2	1	47	36	209	59	162	1	1	518

1. april 1940

	1ste slægtled		2det slægtled		3die slægtled		4de slægtled		5te slægtled		6te slægtl.	Sum
	Børn	Sviger-	Børn	Sviger-	Børn	Sviger-	Børn	Sviger-	Børn	Sviger-	Børn	
	A	børn	B	børn	C	børn	D	børn	E	børn	F	
A 1			2	1	6	5÷2	6					20÷2
A 2			1	2	17	10÷3	30					60÷3
A 3				1	26	18÷4	63	22	30			160÷4
A 5			1	1÷1	14	18÷5	33	4	6			77÷6
A 6					6	2	10	5	3			26
A 7			2	3÷1	24	20÷4	47					96÷5
A 8				2	13	8÷4	16					39÷4
A 9			5	2	21	14÷2	23	2	3			70÷2
A 10			5	5	28	26÷4	92	2	1			159÷4
A 11			11	8÷2	36	25÷4	47					127÷6
A 12			4	4	7	2						17
Sum	0	0	31	25	198	116	367	35	43	0	0	815

1. juli 1957

A 1					8	4÷2	8	2	1			23÷2
A 2					13	6÷3	29	24÷1	41			113÷4
A 3					20	14÷1	62	51	112	6	4	269÷1
A 5				1÷1	11	14÷4	34	26÷1	40			126÷6
A 6					3	2	8	4	16	2	1	36
A 7				1	21	20÷4	56	23÷1	48			169÷5
A 8				1	13	10÷4	22	7÷2	14			67÷6
A 9				1	17	12÷1	26	16	37	1	2	112÷1
A 10				3	27	28÷3	110	61÷10	111			340÷13
A 11			4	5	35	32÷5	84	21	25			206÷5
A 12				1	6	6	7					20
Sum	0	0	4	12	174	121	446	220	445	9	7	1438

1. januar 1971

A 1					7	4÷1	8	7	13			39÷1
A 2					6	3÷1	27	27÷3	74	7	8	152÷4
A 3					9	7÷1	60	55	136	43	60	370÷1
A 5					5	11÷3	32	30÷1	63	13	19	173÷4
A 6						1	6	3	18	5	10	43
A 7					14	11÷4	58	42÷1	114	5	6	250÷5
A 8					10	7÷2	22	18÷3	40	4	3	104÷5
A 9					11	6÷1	28	20	47	9	16	137÷1
A 10					18	24÷3	112	101÷12	231	16	11	513÷15
A 11				2	29	25÷3	83	58	115	1		313÷3
A 12					5	5	7	3	2			22
Sum	0	0	0	2	114	85	443	344	853	103	133	2077

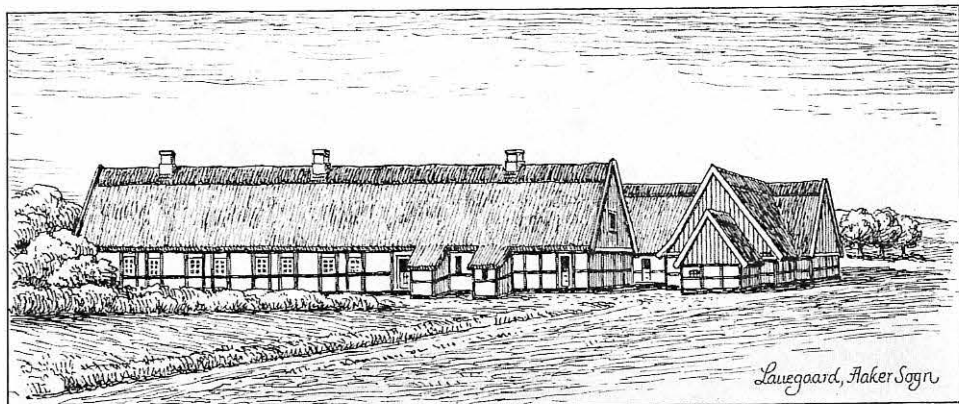

LAUEGAARD — Majorens gård

Lauegaardsfamiliens slægtsgård, den 34. selvejergård i Aaker sogn, ligger ved Rønne-Nexø søndre landevej, 16 km fra Rønne, lige syd for det punkt på vejen, hvor Limensgadevejen udmunder i denne.

Ligesom det er tilfældet med adskillige andre gårde på dette strøg, grænser Lauegaards jord nu i nord til landvejen og rækker i syd til havet, medens selve bygningerne ligger omtrent midtvejs mellem vejen og kystlinjen.

Den frugtbare og klippeløse jord på Sydbornholm har været opdyrket og bebygget fra de ældste tider; derom vidner talrige oldtidsgrave og jordfund. Hvem det var, der »grundlagde« det allerførste bosted på Lauegaards plads, vides ikke, men det er nok sket adskillige århundrede før den *Hans Pedersøn*, der er den ældst kendte ejer af gården. Han ejede den i 1598, og i 1612 blev den overtaget af *Lasse Brand*, der 13 år efter flyttede til 24. sg. i Bodilsker. Derved fik denne gård sit nuværende navn, Brandsgaard.

Men i 1625 fik Lauegaard sit navn, da den blev overtaget af *Hans Low*. Hans efter-slægt, der også har stavet deres efternavn som Laug og Loug, sad nu som ejere af gården i mindst 5 generationer. Antagelig har gården før deres tid heddet *Tornegaard*, og dette navn beholdt den også fremover, således at den faktisk havde to navne helt op til midten af forrige århundrede. Det synes, som om Tornegaard har været det mere officielle navn, medens Lauegaard var den »folkelige« betegnelse. Efterhånden er Lauegaard-navnet dog slået helt igennem, og næppe nogen husker nu, at gården havde det andet navn.

Vor slægts gård blev Lauegaard, da majorens farfar, *Absalon Hansen Koefoed*, købte den i 1761, efter at han i en årrække havde ejet Lynggaard i Aaker, som hans første kone, en Langemyregaardsdatter, havde arvet. En driftig mand må han have været, for i 1773, da han var ca. 63 år gammel, byggede han en ny stuelænge. I et af dens »løsholter« lod han indskære dato og årstal samt sine egne og hans anden kones, Bodil Olsdatter Weidemanns initialer: A. H. K. — D. ANNO 1773, 8. JUNI — B. O. D.

Længe fik de ikke lov at glæde sig over deres nye bolig, for samme efterår døde han, og hun året efter. Stuehuset står der endnu som gårdens »søndre længe«. Ganske vist blev det »fornedret« til avlsbygning, da majorens søn, kaptajn *C. A. Koefoed*, i 1874 byggede det store smukke stuehus, der stadig gør god fyldest som sådant.

Men det gamle stuehus var altså dog i hundrede år rammen om familielivet på slægtens gård. Her blev stamfaderen og hans 2 søstre født, — og hertil hjemførte den unge Hans Madsen Koefoed i 1816 sin 19-årige brud, Risegaardsdatteren. Efter at have ejet

Tjørnebygaard i nogle år flyttede de i 1832 tilbage som gårdfolk på Lauegaard med de første 8 af den børneflokk, der nu voksede, til dusinet var nået, – og *Lauegaardsfamilien* var skabt.

Stuehuset, som gamle Absalon byggede, hævder sig godt, selv i sammenligning med det nye. Det er opført i 20 »stolperum«, er 67 alen langt og 10½ alen bredt. De tilsvarende mål for det nye stuehus er 42×15 alen, men her er der en alen højere til loftet end i det gamle hus, hvor loftshøjden kun har været 3½ alen. Det nye stuehus er opført af mursten og er et overmåde gedigent bygningsværk helt igennem. Men man ser, at også det gamle har været bygget både solidt og praktisk. Bindingsværket er af svært egetømmer og konstrueret helt i overensstemmelse med hævdvunden bornholmsk byggeskik. Til en del af loftsbjælkerne er der anvendt gennemskårne skibsmaster, – drivgods fra havet, velsagtens. De oprindelige vinduer er nu udskiftet med mere nutidige jern-staldvinduer, og de fleste skillerum mellem det, der engang var stuer, er revet ned, men deres plads røber sig dog endnu ved de mange rækker huller, hvori pindeværk var fæstnet, som bar de lerklinede skille vægge. Bedst bevaret er »salen«, den store gildestue i husets vestre ende. Her kan man endnu se rester af tapet langs loftet . . . og med lidt fantasi synes man næsten at kunne høre en efterklang af sang og tale og glade barnestemmers pludren ved de første familiefester, når majorens samlede deres børn og børnebørn til det årlige sommergilde.

— — —

Til gården hørte – inden den nylig foretagne udstykning – godt 63 ha jord, hvoraf sandbakkerne ud mod kysten udgør ca. 8 ha. Det øvrige er særdeles god avlsjord. Der hører ingen skov til gården, men af gamle kort kan det ses, at der har været lidt skov på begge sider af privatvejen, umiddelbart nord for gården; formentlig har det overvejende været ask, da man i tidligere »selvforsynende« tider havde stærkt brug for asketræ til redskaber.

Lauegaard har altid været anset for at være en god gård. Herom vidner en anmærkning i en officiel militærbeskrivelse fra 1814, hvori gården betegnes som »den bedste avlsgård i sognet«, – og den er jo sikkert ikke blevet ringere, da majoren selv blev ejer af den. Gårdens jordværdi var ved vurderingen i 1956 ansat til 97.700 kr., ejendoms-skyldsværdien til 148.000 kr.

Da den nuværende ejer, Viggo Nielsen (g. A 10 B 1 C 4 D 3), købte gården i juli 1956 for en pris af 235.000 kr., skete der det, at Statens Jordlovsudvalg trådte ind som køber – i kraft af de gældende jordlove, hvorefter udvalget har forkøbsret til alle landbrugs-ejendomme med over 56.000 kr. grundværdi.

Udvalget krævede straks en temmelig kraftig udstykning, idet man ønskede rådighed over ca. 22 ha, både nord og syd for landevejen og langs med privatvejen ned mod gården, men denne kraftige beskæring af jordens tilliggende kunne den nye køber ikke gå med til. Efter mange og lange forhandlinger enedes man dog tilsidst om en udstykning af ca. 13 ha, nemlig godt 10 ha af den gode jord (dels al jorden nord for landevejen og dels ved skellet mod Kuregaard) plus 3 ha af sandjorden. Alt dette skulle så fordeles som tillægsgjord til 3 af de omkringliggende avlsbrug. Hovedlodden overtog Viggo Nielsen for 200.000 kr.

Forhandlingerne med jordlovsudvalget sluttede i december 1956, og lille-juleaften kunne Viggo Nielsen og hans familie endelig flytte ind på den gamle slægtsgård, efter at have været »hjemløse«, siden deres hjem, Smørrosegaard i Vestermarie, var nedbrændt i april.

– Det har forekommet naturligt og rimeligt at hidsætte disse oplysninger om Lauegaard netop i denne bog, der omhandler major Hans Madsen Koefoeds og Maren Kirstine Sonnes efterkommere.

Gården var gennem mange år midtpunktet for stamfædrenes og deres børns liv, – og hvad der end sker og er sket, vil der vel nok altid for os, der er deres efterkommere, stå en særlig glans om navnet Lauegaard – Majorens gård.

N. C. S. (1956)

Tre gamle Breve . . .

Nedenfor gengives ordlyden af tre breve fra stamfaderen til hans unge hustru – tiligemed en fakcimile af en side i et af brevene.

Når disse breve stadig eksisterer, skyldes det pietetsfuld omtanke af denne stamtavles skaber, O.E. Sonne (A 3), der testamenterede dem til Peter Lund Koefoed (A 7 B 2) med en skrivelse af følgende indhold:

De heri liggende Breve ere skrevne af min Svigerfar Hans Madsen Koefoed, dengang han var i Nestved 1818 for at lære saa meget, at han derfra kunde gaa over til Bornholms Milice som Lærer og Exerceermester ved Dragonerne. Hans unge Hustru, med sit lille Barn, Absalon Hansen Koefoed, var dengang i Huset hos hans Forældre paa Laegaard i Aaker og havde det nok ikke godt.

Brevene bleve, efter begge Stammeforældrenes Død, fundne i et hemmeligt Rum i et Chatol, som Mortensen paa Tornegaard i Poulsker havde kjøbt, og hvori altsaa Bedstemoder havde gjemt dem. Mortensen forærede mig dem og jeg anseer dem at være et kostbart Minde om Bedsteforældrenes første Ægteskabsaar. Efter min Død skal Landstingsmand Peter Lund Koefoed have dem, idet ogsaa han har særlig Interesse i at bevare disse gamle Minder om Laegaardsfamiliens Stamforældre.

Nexø, den 9. September 1907.

O. E. Sonne.

Bag datidens lidt svulstige stil ser man tydeligt stamfaderens væsen, den retskafne og omsorgsfulde, men faste karakter, det typiske bornholmske fribårne bondesind. Et glimt af hans praktiske fremskridtsans får vi i bemærkningen om kløverfrøet; dyrkning af kløver var – om ikke helt ukendt – så dog ret sjældent på Bornholm i de tider.

Disse gamle breve har stadig noget at fortælle, noget om livsværdier, der består gennem tidernes skiften.

Brev nr. 1

Min elskede Kone!

Ieg maae nu endelig skride til at opfylde den tunge Pligt at lade Dig vide, at ieg neppe vil kunde komme Hiem førend til Foraaret. Det falder mig rigtignok meget tungt at bringe Dig saa ubehagelig en Tidende, men hvad er derved at gjøre, intet var mig kiærere end at kunde gaae Dig tilhaande med Trøst og Hiælp i de det muelig behøvende Omstændigheder, men Gud og Skiebnen haver mig saaledes befyæret, at denne strænge Pligt for Tiden kun maadelig vil kunde opfyldes.

Ieg har tilskrevet Dig to smaae Breve for ikke Længe siden, hvori ieg meldte Dig min Examen ved Skolen, som gik meget got af; men ifølge Generalens Forslag til Kongen er kommet en allerhøjest Resolution af 25. November, som siger, at ieg indtil videre skal forblive ved Skolen, for at Lære at undervise af alt det, ieg selv haver Lært. Den gamle General mener det got med mig, endskiønt dette ikke var mit Ønske. Det er ellers en meget Tienstivrig Mand, og Officererne ere saa Bange ham, at de ryster i Deres Boxer naar han kommer; ieg frygter ham slet ikke, men ærer ham gjør ieg, da det er upaatvilelig en retskaffen Mand, og mod mig meget artig. –

Min kiere Kone! Vær fuldkommen forsikret at ieg i enhver Henseende kan tænke mig ind i Din Forfatning, ieg kiender saa meget til Verden og Mennesker, at ieg langt fra næsten kan overskue alle Dine ubehageligheder; dele Sorgen med Dig kan ieg vel, men forrebygge eller llette den, o! dertil er Midlet mig næsten aldeles Berøvet; det eneste ieg kan i nærværende Tid gjøre det er at bede for Dig og Dit Velgaaende, nu da siden det er det eneste ieg kan gjøre, saa skal det heller ikke blive forsømt, maatte det blot

resten selv forindse mig, at jeg ved den forandring haardt i Aars-
bryde og Lognuars, dog blev betrukket mig jaavel, jeg vilde ogsaa
selv forundt haadte andersons faalenge jeg skal være fød.

Jeg kunde vel vilde tro, at jeg ved den forandring haardt til
det Lønges dig en erfarung Marboogans med jennelomphes,
være jeg kun ude ude at dette i sin uovervundne forfæltung
kun vil give dig en trost.

Men hvor jeg altsaa at forsi fremt forningel som kunde jeg
at fortælle dig, og du indfand ude at det nu all forud jeg lang giere,
indseende ind i den uovervundne forfæltung vil mig en trost
skal jeg først sege at faa dig til at glæmme den uovervundne forfæltung
ind

Jeg maas altsaa endogste sig Gud, Gudsfolk og den bænd;
og taubt yaa, og er uovervundne ind i den uovervundne forfæltung
som er den ind i den uovervundne forfæltung og det er trost; foruover
jeg mig, men foruover ind i den uovervundne forfæltung sig god foruover
og Lønges i alt, til Gud vil mig ind i den uovervundne forfæltung
vilde giere ind i den uovervundne forfæltung og ind i den uovervundne forfæltung
men Gud vil mig ind i den uovervundne forfæltung og ind i den uovervundne forfæltung
blæse foruover.

Ind i den uovervundne forfæltung og ind i den uovervundne forfæltung, og ind i den uovervundne forfæltung
ind i den uovervundne forfæltung og ind i den uovervundne forfæltung, og ind i den uovervundne forfæltung
ind i den uovervundne forfæltung og ind i den uovervundne forfæltung, og ind i den uovervundne forfæltung
ind i den uovervundne forfæltung og ind i den uovervundne forfæltung, og ind i den uovervundne forfæltung

Maron Christensen
M. Christensen

Ind i den uovervundne forfæltung og ind i den uovervundne forfæltung, og ind i den uovervundne forfæltung
ind i den uovervundne forfæltung og ind i den uovervundne forfæltung, og ind i den uovervundne forfæltung
ind i den uovervundne forfæltung og ind i den uovervundne forfæltung, og ind i den uovervundne forfæltung
ind i den uovervundne forfæltung og ind i den uovervundne forfæltung, og ind i den uovervundne forfæltung

Ind i den uovervundne forfæltung og ind i den uovervundne forfæltung, og ind i den uovervundne forfæltung
ind i den uovervundne forfæltung og ind i den uovervundne forfæltung, og ind i den uovervundne forfæltung
ind i den uovervundne forfæltung og ind i den uovervundne forfæltung, og ind i den uovervundne forfæltung
ind i den uovervundne forfæltung og ind i den uovervundne forfæltung, og ind i den uovervundne forfæltung

have den forynskede Virkning; herved er rigtignok dette Papir ikke kundet blevet varet for at vædes med Taarer, drevne af et for Dig beklemt Hiertes Banken, dog man kan tænke, føle, og bekymre sig saameget man vil, saa er og bliver det dog den eneste Trøst, den som den største af alle Iordens Lærere engang maatte trøste sig med: Det skal alt saa gaa til!

Gud og Mennesker veed, at vores Ægteskabs-Morgen endnu aldrig har været rigtig oplyst, en staaende Taage har endnu stedse hindret denne hellige Sol fuldkommelig at vederqvæge os med sine Velgiørende Straaler; men lad os trøste os med, at en Taaget og mørk Morgen ofte spaaer en klar Middag og behagelig Aften. — Du Velgiørende! Lad snart denne for os staaende Gromning fordeles, velsign os snart med en mildere Skiebne, dobbelt behagelig vil vi da erkiende den skienkede Godhed; den der aldrig har haft Modgang ved ikke at skiønne paa Medgang.

Jeg anbefaler Dig altsaa hermed den mueligste Taalmodighed og Standhaftighed, grundet paa den Sandhed, at intet i Verden er Hendelse, og at alt baade sørgeligt og glædeligt bliver os skikket i de bedste Hensigter; saa maae vel ogsaa denne Vinter glide. Lad den, Fruentimmeret saa egnende Blidhed og Taalmodighed, forenet med en passende Knibskhed, pryde Dit Aasyn; tænk, førend Du taler, og overvei enhver Ting førend Du gjør det, og for alting tal ikke meget mere end nødvendigt er. Jeg skal bede mine Forældre om at forsørge Dig paa bedste Maade, og saa vil jeg næst Guds Hjælp Haabe og trøste mig med at Du ikke skal lide formegen Nød, naar blot, som er det vigtigste, at vor Herre vilde forunde Dig nogenledes Sundhed og Helbred, thi med dette er man næsten aldrig ulykkelig. — Havde ikke visse Omstændigheder været i Veien, troer ieg rigtignok at Du skulle været hos mig her, ieg kunde got have forsørget Dig, og har ofte tænkt derpaa; men der skal giærne være noget i Veien.

Den stakkels lille Absalon han vil vist ganske glemme mig; dog han forstaaer vel ikke saa meget at savne min Nærværelse.

Hvad min Forfatning her angaaer, maae ieg sige den er meget taalelig, i Henseende til Sundheden maae ieg næsten selv forunde mig, at ieg ved den Forandring baade i Arbejde og Levemaade, dog kan befinde mig saavel, ieg vilde ønske det fremdeles maatte vedvare saalænge ieg skal være her.

Ieg kunde vel ville trøste Dig med, at være istand til at bringe Dig en anstændig Markesgave ved Hiemkomsten, men ieg kan nok vide at dette i Din nærværende Forfatning kun vil give liden Trøst.

Nu troer ieg altsaa at have skrevet saameget som [ieg] kunne have at fortælle Dig, og Du indseer nok at det er alt hvad ieg kan gjøre, i nærværende Tid, men naar Gud vil, vi engang ere samlede, skal ieg snart søge at faae Dig til at glemme denne tunge Tid.

Ieg maae altsaa anbefale Dig Gud, Gotfolk og Skiebnen; og tænk paa, og anraab i Nøden den alting Bestyrende, som er den Retskafnes eneste og bedste Trøst; hvornæst ieg nu, men fremdeles i Stilhed, vil ønske Dig god Helbred og Lykke i alt, til Gud vil vi sees igjen. Ia ieg vilde giærne tilføje: en glædelig Iuul og Nyaar, men Gudbedre det, Glæden vil vel for os ikke blive stor.

Hils alle gode Venner, Dine Forældre og Sødskende, og gid Du bestandig maatte leve vel, min for evig elskede Maren Kierstine.

Nestved, den 3die Decbr. 1818.

H. M. Koefoed.

Efsk. Dit Brev af 3die November tilligemed det medsendte har ieg modtaget.

Naar Du er bedrøvet, saa læs dette Brev, maaske det kan lætte lidt.

(I slutningen af brevet, ved ordene »Maren Kierstine« er indtegnet en forglemmigej!)

Brev nr. 2

Nestved paa Nytaarsdag 1819.

Min elskede Kone!

Da Ønsket, personligt at bringe Dig min Lykønskning til et glædeligt Nyeaar, er i Dag frugtesløs, eller uopfyldt, maae ieg dog nogenlunde tilfredsstille samme, ved at bringe Dig mit allerkiæreste Ønske til et bestandigt Velgaaende, her paa dette Papir.

Mit befindende er som sædvanlig ganske taaleligt; men det Du dernæst vistnok helst ønskede at vide, nemlig naar ieg kommer Hiem kan ieg endnu ikke fortælle; og om ieg end kunde blive færdig, vilde dog formodentlig Vinteren forhindre min Hiemreise.

Ieg begynder rigtignok meget at længes, dog er dette vistnok allene for Din Skyld, thi ellers kan ieg vel ikke klage over noget; men Din høyst billige Længsel staaer mig bestandig for Øyne, og med alt dette kan ieg ikke tilgrunde mig Din nærværende Forfatning, hvilken ieg dog maaske sommetider forrestiller mig kiedsommeliger end den altid er.

Næsten hvær Nat er ieg saa lykkelig, baade at see og tale med Dig, men ach! den Fornøjelse er kun saa kort, da ieg stedse alt for snart bliver overtødet om at det kun er en usel Drøm; dog vilde ieg ønske det betydede noget, da ieg altid har seet Dig i en beroeligende Tilstand; ogsaa vilde ieg, det maatte spaa paa en snarlig og behagelig Sammenkomst. I Øvrigt har ieg sagt Dig næsten alt hvad ieg kan sige, i et Brev af 3de December, som ieg vil haabe er fremkommet.

Nyheder har [jeg] ingene at fortælle, og ieg vilde næsten ønske at Du heller ikke havde nogen, da ieg stedse frygter for at erfare noget ubehageligt; dog hvad af Vigtighed skulde forrefalde ønskede ieg om muelig Underretning om. Lieutenant Chr. Westes Dødsfald læste ieg i Aviserne omtrent 14 Dage efter.

Hils min Moder, at ieg har købt 6 næsten ganske nye Spiseskeer for 10 Mk. Lod, eller 30 Rb 5 Mk. Af samme Mand, som var forlegen for Penge, tiltuskede ieg mig endeel andet Sølvstøt for Spe ved Hiemkomsten skal nærmere erfare.

Denne Iuuletid har været mig næsten ganske søgn. Intet kunde glæde mig mere end om ieg engang om Maaneden kunde erfare Din Tilstand; men da dette formodentlig bliver umueligt, maae ieg nøyes med at haabe det bedste, stolende paa Din viiste Taalmodighed og Gotfolks Bistand. Altsaa ogsaa denne Gang maa det blive ved det Ønske at du bestandig maae leve vel til vi samles.

Fra din ligesaa villige som pligtige troe Forbeder

H. M. Koefoed.

Hils fligtig Familie og andre Venner.

Brev nr. 3

Nestved, 12te April 1819.

Kiære Kone!

Din meget velkomne Skrivelse af 1ste dennes modtog ieg i Gaar, hvoraf ieg seer, at du lykkelig har overstaaet den forventede Kamp*), hvilket gode Udfald glæder mig meget, som og at Du befinder Dig saavel, hvilket ieg ønskede maatte vedvare; dog skal du ikke troe Foraarsvindene forvel, thi de ere lumske nok, og har i denne Vinter kun uddunstet saa lidet af deres Bøshed, at mueligt er noget endnu tilbage.

En Kongelig Parolbefaling for omtrent 14 Dage siden, siger at vi alle tre skal forblive Exerceertiden over, og derefter afgaae til de respektive Bornholmske Compagnier; dette Kongebud vil formodentlig ikke lettelig blive forandret, og altsaa er ieg i Kiøbenhavn, og færdig til Afreise omtrent den 15de Juni, om alting gaaer vel til, som ieg dog haaber; bare denne kiedelige Skoletid havde Ende som vil vare omtrent en Maaned

*) A2 blev født 21/3 1819.

endnu; sidst i Maj marscherer vi til Kiøbenhavn, hvilket staaer paa i 3 Dage, og saa skal vi exercere og maneurere der i 10 a 12 Dage, hvilken Tid tænker ieg vil gaae lættere, da der altid bliver noget Nyt.

Sidst ieg skrev Hiem, som var 30te f. m., havde ieg kjøbt noget Kløverfrø, og vilde sendt med Mads Englund, men han sejlede fra det, og da ieg troede det ikke kunde betale sig, og maaske vilde blive forseendt at sende det over Kiøbenhavn, saa solgte ieg det igjen, med Tab af 3 Mk. 12 Sk.

Ieg lever ellers ganske taalelig, og har meget god Helbred, ieg haver rigtignok meget at bestille, men ieg forstaaer at det er got, fordi hellige Dage ere altid de længste.

Ieg mærker, at eftersom ieg samler de her behøvende Kundskaber, har ieg ogsaa efterhaanden samlet Mod, saa at ieg troer nu at ingen vilde troe at ieg skulde tage noget i Lommen, eller lade være ubesvaret, dog maae ieg sige at alle ere meget artige, saa ieg troer det nok skal faae et got Udfald.

Hvad din nedenskrevne Anmærkning angaaer, da skal Du kun have de bedste Tanker, hvortil ieg med en god Samvittighed kan forsikre Dig; og tvivler heller ikke paa en streng Giengjeldelse; ieg seer nu, at man kan vænne sig til og fra alt, naar man blot vil indsee og betænke Sagen paa en fornoftig Maade; ia, i Tide giorte Fornufts slutninger frier for forsildig Fortrydelse, og gjør Banen let. Med en god Samvittighed kan man gaae de største Farer imøde, men uden den skielver man for den ringeste.

Ieg beder at hilse Forældre, Sødskende og alle andre gode Venner, og ønsker Dig at leve bestandig vel og skikke Dig i Tiderne, thi Verden er en Tomleklode og et uendeligt Forfængeligt!

Fra din evig trofaste

H. M. Koefoed.

Ieg mærker i Dit Brev et muntert Lune, hvilket glæder mig meget, og ønskede at Du kunde meddele mig lidt deraf; thi ieg vilde nok være munter, men det vil ikke godt komme.

De tre gamle breve blev ved amtsforvalter O. E. Sonnes foranledning underkastet en konservering på Nationalmuseet i Kjøbenhavn. De opbevares (sammen med andre familiearkivalier) i en box i Andelsbanken i Rønne.

De årlige familiesammenkomster

Medens stamforældrene boede på Lauegaard – til efteråret 1863 – var det skik at samle alle børnene i hjemmet ved et sommergilde; senere bestemte man at mødes efter tur hos hver af de 11 søskende og begyndte antagelig hos den ældste – vistnok 1865. Dagen fastsattes til første søndag i juli. I 1866 er sammenkomsten muligt slået sammen med forældrenes guldbryllup (21/9). Som et led i guldbryllupsfesten var der altergang i kirken den dag for hele familien, og der blev sunget en sang fra børnene. Disse forærede iøvrigt forældrene en enspænder-fjedervogn, hvad der vistnok svarer til noget i retning af en luksusbil i vore dage.

Siden fortsattes familiefesterne regelmæssigt i hjemmene til 1881, da der sluttedes hos H. C. Koefoed, Aakirkeby.

Programmet for festdagen var vist nogenlunde ens alle de år, man samledes i hjemmene, også med hensyn til traktementet: Man mødte til middag kl. 12, fik steg og rødgrød, senere kaffe og til aften smørrebrød, hvorefter der kørtes hjem ved solnedgang. Dagen gik med samtale, besigtigelse af bedriften – konerne inde, mændene ude – me-

dens børnene legede, gængede, spillede kegler og andet mere. Kortspil har næppe fundet sted, og der blev heller ikke danset noget videre.

Fra 1868 kan nævnes en familiefest på Ll. Munkegaard, hvorfra der blev foretaget en køretur til stranden forbi Lauegaard – dog kun med 3–4 vogne; men H. C. Koefoed havde også på sin nye, store fjedervogn (beregnet til fragtkørsel) ialt 22 personer med »småt og stort«. Ved sommergildet på St. Bakkegaard i 1871 underholdtes ungdommen bl. a. med et massefiskeri af karusser i gårdens store dam, hvorigennem der blev trukket vod under jublende interesse hos deltagerne.

Familiemedlemmernes efterhånden stærkt øgede antal stillede imidlertid større og større krav til værtsfolkene såvel med hensyn til plads som til traktement; ved familiefesten i 1881 måtte der således for at skaffe plads lægges over 200 kvadrat-alen (ca. 80 m²) brædegulv i laden.

Siden 1881 har derfor familiefesterne været henlagt til Almindingen – i begyndelsen den første søndag, senere som nu den tredje torsdag i juli.

I mange år var det tradition, at stamforældrenes mindstøtte på Aakirkeby kirkegård til familiefestdagen blev smykket med en guirlande af egeløv, og de fleste af familien, der kom forbi kirkegården på vej til Almindingen, stoppede op og dvælede en stund ved graven.

Indtil omkring århundredskiftet vedligeholdte man traditionen og samledes ved middagstid, og hver havde mad med til sig og sine. Det var sædvane at have varm middagsmad med, og kaffen bagefter lavede man også selv, idet der i pavillonen på Christianshøj købtes kogende vand til de medbragte bønner. Efter middagen plejede man, dog særlig ungdommen, at gå ture til skovens skønne steder, såsom Kongemindet, Lilleborg, Pykkekullekær o.s.v.

O. E. Sonne, Nexø, som i 1878 samlede og udgav 1. udgave af denne slægtsbog, var til sin død 1910 den selvskrevne leder af familiefesterne. Værdig og faderlig gik han – f. eks. når der spistes – fra bord til bord, hilste på alle og ønskede til lykke med en mulig forøgelse af »kvistene« på »grenen«, hvilket i så fald selvfølgelig også blev opnoteret. Man skiltes heller ikke om aftenen, før Sonne under dyb stilhed havde holdt en stemningsfyldt andagt, og der var sunget »Fred hviler over land og by«.

I 1930'erne blev det sædvane, at familiefesterne begynder med et samlet kaffebord i »Kyllingemoderen« på Christianshøj, hvor også familienhederne bliver læst op; der synges et par sange, og der er forskellig underholdning, inden man går ture i skoven, og børnene leger. Efter at »Kyllingemoderen« efterhånden var blevet uegnet som samlingssted, har sammenkomsten i 1969 og 1970 dog været henlagt til restaurationsbygningen på dyrskuepladsen i Hareløkkerne.

For de ældre af familien står deres barndoms og ungdoms familiefester i Almindingen omgivet af en glans, som vel næppe nutidens børn og unge forstår. Man var jo ikke forvænt med udflugter og fester dengang – før cyklernes og bilernes tid. Men med store og små samles der dog stadig ved familiefesterne op til 200 medlemmer af familien, og denne smukke, gamle tradition at samles en gang årligt vil forhåbentlig vedvare.

Navneregister

A

Adams, Noelene A2 16
 Agger, Grete A11 82
 Aggerbeck, Annette A6 39
 — Bente M. A6 39
 — Ernst A6 39
 — Michael I. A6 39
 — Torben I. A6 39
 Aggerholm, Gitte A10 61
 — Mogens A10 61
 Ahlers, Carl L. C. A6 38
 — Henrik A6 38
 — Jan H. A6 38
 — Jesper A6 38
 Alrø, Birgitte K. A5 37
 — Børge P. A5 37
 — Lars K. A5 37
 Als, Jeppe K. A7 44
 — Ole U. A7 44
 — Per K. A7 44
 Andersen, Anna C. A10 71
 — Anna M. A11 77
 — Bente S. A3 30
 — Birgitte M. A11 79
 — Bo H. A3 24
 — Bo S. A3 30
 — Bodil A3 29
 — Carl E. A3 30
 — Emma M. C. A11 80
 — Ernst A. A11 77
 — Gert K. A2 16
 — Hans O. A3 30
 — Helge A. A3 24
 — Henry A7 46
 — Ib A10 67
 — Jørn K. A11 77
 — Kirsten A10 67
 — Kirsten D. K. A11 77
 — Kirsten M. A11 79
 — Knud A11 79
 — Knud E. K. A11 77
 — Kurt H. A2 16
 — Lars H. A3 24
 — Lily A5 37
 — Lisbeth A10 67
 — Margit I. A9 54
 — Mette A10 67
 — Mette H. A3 24
 — Niels F. W. S. A11 79
 — Ole A7 42
 — Susanne K. A11 77
 — Thora A. A3 19
 — Ulla S. A3 30
 Andreassen, Lily A3 28
 Appel, Charlotte A11 78
 — Hans H. A11 78
 — Jacob A11 78
 Arnoldus, Arne C. S. A7 46

Arnoldus, Dora M. K. A7 47
 — Hanne M.K. A7 47
 — Hans K. A7 47
 — Kirsten C.K. A7 47
 — Peter K. A7 47

B

Bach, Arends A5 33
 — Kurt D. A5 33
 Bagger, Jørn A11 85
 — Michael G. A11 85
 Baker, Enid A3 25
 Bang, Else M. A11 85
 — Vilhelm T. A3 30
 Bartsch, Bodil H. A11 78
 — Erik H. A11 79
 — Hanne H. A11 78
 — Jørgen H. A11 79
 — Karen H. A11 79
 — Ole H. A11 78
 — Peter H. A11 78
 Baxter, Dena M. A5 34
 — Kenneth L. A5 34
 — Robert K. A5 34
 Bech, An-Brit L. A9 56
 — Erik A9 56
 — Gudrun A9 55
 — Jan B. A9 56
 — Kirsten A3 20
 — Stig M. A9 56
 Bendixen, Nina A10 61
 Bendtsen, Jørga M. A9 54
 Bentsen, Anders A10 74
 — Bente A10 74
 — Poul A10 74
 Berg, Hanne V. A10 65
 Bergstein, Jens A3 21
 Bertelsen, Knud A10 69
 — Mogens A10 69
 — Morten A10 69
 — Niels A10 69
 — Ole A10 69
 Bidstrup, Vibeke M. A1 11
 Biegler, Edith A2 12
 Binzer, Knud A3 18
 — Otto A3 18
 Bjergby, Winnie A10 72
 Blem, Birgitte K. A8 50
 — Jette H. A8 50
 — Knud E. A8 50
 — Marcus K. A8 50
 — Niels O. A8 50
 Boeck-Hansen, Birte A3 23
 Bolek, Olga A3 25
 Borries, Solveig A. A7 43
 Boss, Jette A10 63
 — Lene M. A10 63
 — Povl V. A10 63

Boss, Vibeke A10 63
 Brandt, Anne M. K. A7 45
 — Anton J. A5 33
 — Bodil A. A10 70
 — Bodil A. A11 77
 — Edith S. A5 33
 — Elisabeth A7 45
 — Brandt, Erik A10 70
 — Erik R. A7 45
 — Eva M. A7 45
 — Hanne B. A7 45
 — Hans Aa. A7 44
 — Harald S. A10 70
 — Henrik A7 45
 — Inger S. A10 70
 — Jacob K. A7 45
 — Jens A10 70
 — Jens K. A7 45
 — Jørgen R. A7 45
 — Karen M. A10 70
 — Kim A7 45
 — Kirsten J. K. A7 45
 — Knud K. A7 45
 — Kristian K. A7 45
 — Lene A10 70
 — Michael A7 45
 Breese-Hansen, Erna A10 71
 Brill, Irmgard G. A6 38
 Brinck, Keith A7 46
 — Lynn A7 46
 — Niels S. A7 46
 — Roy A7 46
 Brummerstedt, A. A10 68
 — Helle A10 68
 — Jørgen A10 68
 Brunhøj, Else M. A3 22
 — Inger A3 23
 — Karen V. A3 22
 — Peter K. A3 22
 Bruun, Emilie A11 84
 Buch-Sørensen, Inge A11 78
 Buhmann, Inge A7 43
 Bundgaard, Anna L. A3 30
 Byder, Helga M. A8 52
 Bøgeskov, Sigrid A10 65

C

Carlsen, Ada S. A3 25
 Carlsson, Winnie E. A2 15
 Caspersen, Alma O. S. A3 30
 — Emma A. S. A3 30
 — Jens A. A3 29
 — Jens E. A3 29
 — Lillian A11 80
 — Signe E. A3 30
 — Svend Aa. S. A3 31
 Celasun, Merih A1 11
 Chemnitz, Kirsten A3 30

Christensen, Annette A6 40
 — Bent A3 27
 — Eva A3 21
 — Inger B. A3 20
 Christenson, Brian A3 20
 — Curtis A3 20
 — Marcia A3 20
 — Steven A3 20
 — Susan A3 20
 Christiansen, Adam A2 13
 — Hans C. K. A2 13
 — Helga A5 35
 — Inger M. A2 13
 — Margrethe A2 13
 — Olga M. A2 13
 — Ove K. A2 13
 Christoffersen, A. A7 45
 — Hanne G. A7 45
 — Inger A6 39
 — Preben A7 45
 — Susanne A7 45
 — Svend Aa. A7 45
 Clausen, Anne K. V. A3 28
 — Arne V. A3 28
 — Erik A3 19
 — Karla M. A11 83
 — Lis R. A11 84
 — Marie A3 21
 — Ole V. A3 28
 Coburn, Constance A3 20
 Cordua, Bente A10 62
 — Gustav A10 62
 — Helle A10 63
 — Henrik A10 62
 — Johan A10 63
 — Kjeld A10 62
 — Leo A10 62

D

Dalsgaard, Tove A10 69
 Degn, Karl A3 22
 — Lene A3 22
 — Niels A3 22
 Dentrup, Anne M. A6 40
 — Kaj V. A6 40
 — Niels H. A6 40
 Dirkov, Bo A5 35
 — Finn A5 35
 — Helene A5 35
 Ditlevsen, Aage A10 63
 Drewes, Christian A3 28
 — Niels A. A3 28
 Due, Hedevig A10 71
 Durney, Patricia A7 46

E

Ebersole, Steven A3 25
 Eilertsen, Johanne A6 39
 — Niels J. A6 39
 Ellehøj, Poul A10 68
 — Trine A10 68
 Ellingsen, Aase A3 28
 Elmeskov, Helge A12 88
 Engberg, Jens A11 80
 — Peter A. A11 80
 Engel, Kristine M. A11 77
 — Martine M. A1 10
 Engell, Birte A8 51

Enggaard, Elin M. A11 75
 Erichsen, Finn A3 21
 Eriksen, Edith B. A7 45
 Espersen, Anine K. A9 55
 — Jørgen C. A10 69
 — Mette J. A10 69
 — Peter J. A10 69

F

Faber, Elsebeth A3 27
 Fabricius, Cordia A3 23
 — Gustav A3 23
 — Jørn A3 23
 — Katrine A3 23
 — Michael A3 23
 — Ole A3 23
 — Tine A3 23
 — Ulrik A3 23
 Faurhøj, Ruth A10 68
 Felding, Anne A11 80
 — Finn A11 80
 — Jørgen A11 80
 — Marianne A11 80
 — William A11 80
 Ferdinandsen, Lis A12 87
 Filtenborg, Peter U. A3 30
 — Ture A3 30
 Fischer, Johanne A11 86
 Folkmann, Hedvig A10 61
 Forster, Marianne I. A6 38
 Frølich, Aase A3 30
 Funch, Birgit Sode A11 77
 Funk, Petra M. A3 29
 Fussing, Anne A10 67

G

Galgehøj, Hartvig A2 14
 — Merete A2 14
 — Yvonne A2 14
 Germundsen, Jacob A8 52
 — Mogens A8 52
 Gornitzka, Erik L. A5 32
 Graves, Ferol A3 20
 Green, Klaus A10 67
 — Ole-Carsten A10 67
 Greve, Karen A. A2 14
 Grønbjerg, Esther A12 88
 Grønbech, Anna C. A11 82
 — Birgith J. A11 85
 — Carl J. A11 84
 — Charlotte A11 84
 — Elisabeth A11 84
 — Hans Jakob A11 84
 — Henrik K. A11 85
 — Johan K. A11 85
 — Johan P. B. A5 33
 — Johan-Ole B. A5 33
 — Johannes A11 84
 — Knud A12 88
 — Lene C. A11 85
 — Maria A11 85
 — Marianne L. A11 84
 — Marie E. B. A7 48
 — Mogens K. A11 85
 — Ole K. A11 84
 — Peter A11 84
 — Thorkild K. A11 84
 Guyer, Verena A11 84

H

Haastrup, Kirsten A3 19
 Hagemann, Hans A6 40
 — Jens U. A6 40
 — Lise A6 40
 — Niels E. A6 40
 — Ove A6 40
 Hald, Charlotte A3 24
 — Dorthea M. A3 25
 — Elisabeth S. A3 25
 — Erling G. A3 24
 — Hans O. S. A3 25
 — Hansenius A. A3 24
 — Ib A3 24
 — Ingeborg M. A3 25
 — Jennifer A3 25
 — Karen D. A10 71
 — Kirsten M. A3 24
 — Niels M. A3 25
 Hammon, Godfrey A3 25
 Hansen, Aage A10 66
 — Aileen A3 27
 — Alma S. A3 21
 — Anette J. A10 68
 — Anna J. A10 65
 — Anna V. S. A7 48
 — Annie K. A10 66
 — Astrid J. A2 15
 — Bent A10 66
 — Bente H. A2 13
 — Bente K. A10 66
 — Birgit A11 82
 — Birgit B. A7 44
 — Birgit M. A10 66
 — Birte A3 23
 — Birte J. A11 81
 — Bodil M. A5 35
 — Carl E. A3 20
 — Carl J. A5 33
 — Charlotte A10 66
 — Dorte M. A10 62
 — Edith N. A10 64
 — Eigil L. A10 68
 — Ejner H. A11 82
 — Ejvind A9 57
 — Ellen M. A3 20
 — Ellen S. A3 21
 — Ellen-Merete S. A10 74
 — Elna M. A10 66
 — Elsebeth A10 66
 — Emma O. S. A3 21
 — Erik M. A10 62
 — Erling R. A10 68
 — Esther M. A11 75
 — Esther S. A3 18
 — Eva A6 39
 — Finn R. A10 68
 — Flemming K. A10 66
 — Florence A3 20
 — Frank O. A3 20
 — Gerd A10 66
 — Gunhild E. A2 13
 — Hanne K. A11 85
 — Hans J. A10 66
 — Harry P. A11 82
 — Hazel A3 20
 — Hedvig E. S. A3 18
 — Helen A9 58
 — Helga C. A5 35

Hansen, Helle E. D.	A8 52	Hansen, Sigrid K.	A10 65	Hempel-Jørgensen,	
— Henny	A10 72	— Sofie M.	A3 28	Aase	A7 42
— Henry A.	A10 61	— Steffen J.	A10 65	Henriksen, Grethe V.	A7 47
— Holger K.	A2 13	— Stephen	A3 20	— Karen P.	A10 64
— Holger M.	A2 13	— Stig	A11 85	Henrikson, Harriet	A3 26
— Ida G.	A10 66	— Sven O.	A5 37	Hermansen, Bjørg	A2 16
— Ilsebil	A10 66	— Søren J.	A10 68	— Einar P. T. M.	A2 16
— Ingeborg	A10 68	— Søren K.	A10 66	— Gunhild K.	A2 16
— Ingelise	A10 68	— Thorkild H.	A2 13	— Hjørdis K.	A2 16
— Inger K. S.	A3 18	— Tove	A7 47	— Jannie A.	A2 16
— Ingrid S.	A3 21	— Tove	A10 70	— Poul R. K.	A2 16
— Irene V.	A3 20	— Trine K.	A7 41	— Rigmor K.	A2 17
— Iris	A2 13	— Trine R.	A10 73	— Vita K.	A2 16
— Jan J.	A11 85	— Valborg K. D.	A2 14	Herold, Carl C.	A9 57
— Jane M. S.	A3 20	— Vera E.	A5 34	Hjelme, Joan	A6 40
— Janus	A3 18	— Volmer	A9 55	Hjerrild, Mary	A2 16
— Jesper J.	A10 65	Harboesgaard, Yvonne	A7 47	Hjertholm, Benedikte	A10 68
— Jochum	A3 20	Harild, Anton A.	A3 28	— Regin	A10 68
— Jochum C. S.	A3 18	— Birgitte K.	A3 29	— Helge	A10 68
— Johanne K. S.	A3 18	— Birthe S.	A3 28	Hoffmeyer, Britta	A11 82
— Jokum	A10 65	— Elna	A3 29	Holberg, Ane	A3 27
— Jon K.	A10 66	— Else M.	A3 28	Holm, Anna B.	A10 72
— Joseph	A3 20	— Finn	A3 29	— Anna M.	A10 68
— Juliane K.	A9 53	— Hans B.	A3 27	— Birthe R.	A3 18
— Jytte	A5 33	— Hans M.	A3 28	— Erik H.	A3 27
— Jørgen E.	A10 68	— Hans R.	A3 29	— Hans A.	A3 22
— Jørgen K.	A5 37	— Hans W. S.	A3 29	— Hansine J.	A3 18
— Jørgine C.	A7 48	— Inger C.	A3 28	— Hansine J.	A3 24
— Karen A.	A9 56	— Jens A.	A3 28	— Margrethe G.	A10 72
— Karen A.	A10 66	— Jens A. S.	A3 29	— Mathea O.	A3 22
— Karen-Lise	A2 15	— Jytte N.	A3 28	— Mathias W.	A3 22
— Karl K.	A9 58	— Karna	A3 29	— Mette S.	A3 27
— Kathrine	A9 57	— Kirsten S.	A3 29	Holmstrup, Palle	A11 86
— Katrine	A10 63	— Knud E.	A3 28	Hugo de Scøux,	
— Kell R.	A10 73	— Knud S.	A3 29	Marie W. H.	A7 49
— Ketty	A9 57	— Lars A.	A3 28	Husted, Jens A.	A3 29
— Kirsten K.	A11 76	— Lene K.	A3 29	— William	A3 29
— Kjeld	A10 66	— Marianne K.	A3 29	Huybrechts, Anne	A3 25
— Kjeld F.	A5 36	— Mette B.	A3 28	— Marcell	A3 25
— Klaus K.	A10 66	— Mette-Marie	A3 29	Høgsbro, Agnete	A3 30
— Knud Aa.	A10 63	— Michael B.	A3 28	Høi, Iben	A10 63
— Knud Axel G.	A9 58	— Niels E.	A3 29	— Jørgen	A10 63
— Kristine J.	A10 66	— Niels E. S.	A3 28	— Preben	A10 63
— Lars	A11 82	— Niels V. S.	A3 29		
— Lars B. K.	A5 36	— Nils B.	A3 28		
— Lars K.	A10 66	— Ole K.	A3 29	I	
— Lene	A5 33	— Ole S.	A3 29	Ibsen, Aage	A3 18
— Lis J.	A10 68	— Peter A.	A3 28	— Ralph H.	A3 18
— Lis M.	A2 13	— Poul E. S.	A3 29	— Sigrid S.	A11 84
— Lise-Lotte K.	A2 14	— Poul O. K.	A3 29	Ipsen, Aage	A8 50
— Lone	A9 58	— Poul O. K.	A3 29	— Agnete	A8 50
— Lone M.	A10 61	— Signe C.	A3 28	— Arne M.	A8 50
— Magda S.	A3 21	— Sussie	A3 29	— Bent M.	A8 50
— Manna S.	A3 19	— Sven S.	A3 29	— Bodil K.	A7 44
— Maren K.	A10 62	— Vibeke	A3 29	— Bodil M.	A8 50
— Margaret I.	A3 20	Hasselbalch, Morten	A8 51	— Ellen M.	A8 50
— Margit	A8 53	— Oluf J.	A8 51	— Elna K.	A7 44
— Margrethe K.	A11 82	Hauerbach, Anne	A3 19	— Elna M.	A8 50
— Maurits W.	A11 85	— Jens	A3 19	— Else M.	A8 50
— Mikael J.	A10 65	— Poul	A3 19	— Elsebeth K.	A7 44
— Mogens	A10 65	Hayden, Barbara	A11 84	— Erik	A8 50
— Niels	A10 65	Hein, Britt	A3 28	— Henrik	A8 50
— Ole	A10 66	— Einer J.	A3 28	— Inge S.	A10 70
— Ole M.	A9 55	— Erik J.	A3 28	— Inger L. K.	A7 44
— Ole-Jacob	A10 66	— Hans	A3 28	— Ivar M.	A8 50
— Ove	A9 57	— Stig	A3 28	— Jens M.	A8 50
— Peter K.	A7 41	Hellerup, Carlo	A2 17	— Jesper M.	A8 50
— Poul Aa.	A2 13	Hellum, Jane M.	A3 18	— Johanne M.	A9 54
— Poul K.	A7 41	Heltner, Sonja	A10 66	— Jørgen M.	A8 50
— Ruth K.	A2 13			— Karen G.	A8 50

Ipsen, Karen M. K. A7 44
 — Margrethe K. S. A12 87
 — Martin P. A7 44
 — Povl R. A8 50
 — Ragnhild A10 64
 — Regine M. A2 12
 — Svend A8 50
 — Thorkil A8 50
 — Thorvald A. A8 50

J

Jacobsdottir, L.-L. A2 13
 Jacobsen, Agnethe A3 21
 — Allan K. E. A2 16
 — Anette K. E. A2 16
 — Anne M. R. A7 45
 — Else K. A5 32
 — Frederik E. A2 16
 — Gunhild K. A5 32
 — Inger A9 58
 — Inger K. A5 32
 — Ingrid H. A3 22
 — Jørn K. A5 32
 — Niels E. A5 32
 — Stefan F. K. E. A2 16
 Jakobsen, Aase S. A3 27
 — Alfred K. S. A3 26
 — Birgit M. S. A3 26
 — Estrid S. A3 26
 — Flemming S. A3 26
 — Henning S. A3 26
 — Jan M. A10 72
 — Jens C. A3 26
 — Jens C. A3 26
 — Karen S. A3 26
 — Knud M. A10 71
 — Maja S. A3 27
 — Per M. A10 72
 — Steen S. A3 26
 — Søren K. A3 26
 — Tine M. A10 72
 — Tove S. A3 26
 James-Olsen, Siri A7 49
 Jarner, Helle A3 24
 Jensen, Aase A10 63
 — Alida A9 57
 — Anine M. A9 56
 — Anna A8 52
 — Anna E. A10 67
 — Anna H. A5 36
 — Arne A9 58
 — Anthon K. A2 15
 — Asger K. A5 33
 — Axel K. A9 55
 — Bente N. A5 34
 — Birger M. A11 79
 — Birgitte J. A10 66
 — Bodil Aa. A3 21
 — Camilla K. A10 73
 — Carl M. R. A11 86
 — Christina Steen R. A11 86
 — Claus T. A2 16
 — Conrad C. A9 57
 — Dorte K. A7 44
 — Dortha A10 60
 — Edel M. A3 28
 — Einar A9 57
 — Ejnar K. A9 57

Jensen, Eli A9 57
 — Elisabeth A9 58
 — Ellen A9 58
 — Ellen M. A11 79
 — Else K. A3 28
 — Elsebeth A2 13
 — Erik B. A11 85
 — Erik J. A7 43
 — Erik M. A11 79
 — Erna A5 33
 — Erna A9 53
 — Finn O. M. A7 42
 — Flemming A2 13
 — Frede M. A7 42
 — Grete M. A11 79
 — Gudrun M. A9 57
 — Gunhild A9 57
 — Hanne D. M. A11 79
 — Hans C. A9 56
 — Hans C. K. A7 44
 — Hans H. A5 35
 — Hansine P. C. A8 49
 — Harald A. A9 58
 — Harald P. A9 57
 — Hedvig E. A11 77
 — Hedvig M. A2 15
 — Ib A7 43
 — Inge K. A10 66
 — Ingelise B. A11 85
 — Inger K. A11 79
 — Inger L. A7 47
 — Inger M. A2 16
 — Jens K. M. A7 42
 — Jette K. A7 43
 — Jette K. A11 82
 — Johannes A3 21
 — Johannes M. A9 56
 — John S. G. A11 85
 — Jørgen B. A9 57
 — Jørn H. A10 61
 — Jørn K. A7 43
 — Jørn M. A9 55
 — Jørn P. B. A9 57
 — Judith A5 33
 — Kaj F. A5 33
 — Karen A10 65
 — Karen M. A9 57
 — Karl A5 35
 — Kim T. M. A11 79
 — Kirsten N. A3 30
 — Knud A10 65
 — Knud J. M. A11 78
 — Knud K. B. A11 85
 — Lars T. A2 16
 — Lea K. A11 85
 — Leif J. A2 13
 — Leif J. A5 36
 — Lene K. A5 36
 — Liselotte K. A10 73
 — Lizzie K. A5 33
 — Lotte K. A5 36
 — Mads A10 65
 — Maja A. A10 69
 — Manna S. A9 57
 — Mark H. M. A11 79
 — Mette K. A7 43
 — Michella A10 69
 — Nils O. K. A7 44
 — Nina M. A9 55
 — Ole K. A9 57

Jensen, Ole R. M. A11 79
 — Oliva H. A9 56
 — Petra C. S. A11 83
 — Petra M. A3 24
 — Povl A5 33
 — Preben M. A9 55
 — Ruth E. L. A11 85
 — Sigrid P. A10 66
 — Svend O. A11 85
 — Søren K. B. A11 85
 — Thor A5 32
 — Tom E. B. A9 57
 — Torben A10 73
 — Troels M. A11 79
 — Vibeke A5 33
 — Viola M. A2 15
 — Vivi K. A9 57
 Jepsen, Maren C. A7 46
 — Ulla T. A7 42
 Jespersen, Marianne A10 74
 Jessen, Ellen H. A11 78
 Johannesen, Grete A3 22
 Johansen, Abdon P. A9 56
 — Ann-Mari N. A9 57
 — Anna L. A9 56
 — Anna M. K. A2 15
 — Bent S. A11 82
 — Birgitte K. A2 12
 — Birthe K. A2 15
 — Flemming A11 82
 — Frank C. A2 12
 — Gitte K. A2 15
 — Harry N. A9 57
 — Henry I. O. A2 15
 — Judith A9 56
 — Karin A2 12
 — Kirsten A10 67
 — Lene K. A2 12
 — Lone J. K. A2 15
 — Merete A11 83
 — Ole K. K. A2 12
 — Tine A11 82
 Juel, Jens J. J. A7 43
 Juul, Bodil C. A1 10
 Jørgensen, Aase A. A3 30
 — Albert E. A. A3 30
 — Anette M. A10 60
 — Anne M. A5 36
 — Anne M. A10 62
 — Anne N. A3 30
 — Bente H. A3 30
 — Charlotte A. A3 30
 — Claus M. A10 61
 — Edith J. M. A7 47
 — Greta V. A10 61
 — Henrik A. A3 30
 — Inger L. A5 35
 — Ingrid A. A3 31
 — Ivar L. A10 61
 — Jesper A. A3 30
 — Jørgen A. A3 30
 — Karen B. A11 84
 — Kirsten A. A3 30
 — Lars C. A. A3 31
 — Lars P. H. A5 36
 — Lis B. A10 61
 — Lisbeth B. A. A3 31
 — Marianne A. A3 30
 — Marinus P. A10 61
 — Niels C. A. A3 31

Jørgensen, Peter E. A3 27
 — Peter H. A5 36
 — Peter M. A10 60
 — Pia E. A3 30
 — Poul A. A10 60
 — Sanne M. E. A7 45
 — Sonja R. A7 42
 — Svend Aa. A5 35
 — Sven Aa. A. A3 30
 — Tove A10 72
 — Troels M. A10 61
 — Ulla B. A5 35
 — Verner A5 35
 — Vibeke M. A10 60

K

Kafé, Erik A3 19
 — Henri A3 19
 — Isabella A3 19
 Katholm, Ida A10 66
 Kempf, Inger A5 37
 Kibsgaard, Else A3 26
 — Kirsten J. A3 26
 — Kresten A3 26
 — Peter A3 26
 Kiildsen, Henrik A10 60
 — Jens A10 60
 — Kiild A10 60
 — Niels A10 60
 — Søren A10 60
 Kirk, Søren B. A11 76
 Kirkeby, Anker A6 39
 — Ann A6 39
 — Lise L. A6 39
 Kjerkegaard, Edith H. A2 16
 — Ejnar H. A2 16
 — Elisabeth H. A2 16
 — Ellen H. A2 16
 — Erik H. A2 16
 — Hans H. A2 16
 — Kirsten H. A2 16
 — Knud E. A2 16
 — Niels P. H. A2 16
 — Ole H. A2 16
 — Ralph E. A2 16
 — Ruth A2 16
 Kjær, Birgit A10 67
 — Henning A1 11
 — Poul E. A10 67
 — Susanne A10 67
 — Søren H. A1 11
 Kjærgaard, Henning A12 88
 — Niels A12 88
 — Søren A12 88
 Kjærsgaard, Esther A1 11
 Kjølby, Claus A3 29
 — Gustav A3 28
 — Johanne M. A3 29
 — Mads A3 29
 Kjøller, Bolette A1 11
 — Else M. A1 11
 — Gunver M. A1 11
 — Herman W. A1 11
 — Margrethe D. A10 67
 — Marie A1 11
 — Poul M. A1 11
 — Thomas A1 11
 Klitgaard, Hanne A3 21

Koehler, Jean A3 20
 — Scott A3 20
 Koefoed, Aase G. A11 75
 — Aase M. A7 42
 — Absalon H. A1 10
 — Adelborg G. A7 46
 — Adolph A. A11 83
 — Adolph K. A11 83
 — Aksel O. A8 53
 — Aksel Thorkil A7 46
 — Alfred A. A11 86
 — Alfred C. A8 49
 — Alfred L. A7 48
 — Albert M. A7 47
 — Anders A11 80
 — Anders L. A7 46
 — Anine M. A9 53
 — Anna A5 31
 — Anna G. A11 79
 — Anna M. A7 46
 — Anna S. L. A7 43
 — Anna V. A8 51
 — Anne K. A11 80
 — Anne L. B. A7 44
 — Anne M. A11 76
 — Anne-Lise A11 83
 — Anne-Marie A8 53
 — Annelise A7 45
 — Annette A8 51
 — Annette A11 76
 — Anette A11 76
 — Anton C. A11 75
 — Arne A5 32
 — Arne C. L. A7 44
 — Arne N. A11 76
 — Arne S. A7 43
 — Asta R. A2 14
 — Bente D. A8 52
 — Bertha M. A2 13
 — Birgit A7 45
 — Birgit A11 76
 — Birgit E. A11 84
 — Birgitte A8 51
 — Birgitte A11 76
 — Birthe M. A5 32
 — Bjørn M. A11 79
 — Bodil H. A8 51
 — Bodil M. A11 77
 — Bodil M. A11 79
 — Børge A2 14
 — Børge M. A11 75
 — Børge V. A11 83
 — Carl A12 88
 — Carl E. A2 17
 — Carl E. A11 76
 — Carl E. S. A7 42
 — Carl F. A7 48
 — Carl J. A5 36
 — Carl J. A7 46
 — Carl O. A7 48
 — Carl R. A7 46
 — Catharine L. A5 33
 — Charlotte A8 53
 — Christian A5 31
 — Christian A8 51
 — Christian A. A12 87
 — Christian A. A12 87
 — Christian J. A8 52
 — Christian J.M.B.M. A7 49
 — Christian M. A7 48

Koefoed, Christine A6 38
 — Claus S. A2 15
 — Conrad A. A2 15
 — Conrad A. A2 15
 — Conrad M. A11 78
 — Conrad P. A11 83
 — Delta B. A7 42
 — Edith M. A2 16
 — Edvard L. A5 32
 — Eli B. S. A7 42
 — Elisabeth A7 49
 — Ellen C. A2 17
 — Ellen D. A11 77
 — Ellen G. A11 78
 — Ellen G. M. A11 79
 — Ellen K. A8 52
 — Ellen K. M. A11 78
 — Elna J. A8 51
 — Else B. A2 15
 — Else L. A7 43
 — Else M. A2 12
 — Else M. A7 44
 — Else M. M. A8 52
 — Else V. A9 55
 — Eric C. M. A11 78
 — Erik A2 15
 — Erik A2 15
 — Erik A5 32
 — Erik G. A7 49
 — Erik J. R. M. A7 49
 — Erik R. A11 84
 — Erling A8 51
 — Ester C. S. A7 42
 — Esther A. A5 33
 — Esther C. A7 46
 — Eva A11 76
 — Eva J. M. A7 48
 — Finn E. A11 76
 — Finn E. A11 84
 — Flemming A5 36
 — Flemming A8 52
 — Flemming B. A11 77
 — Flemming J. P. A11 84
 — Flemming S. A7 48
 — Frederik M. A7 49
 — Gerda E. A5 32
 — Gerda J. S. A7 42
 — Gerthea C. A10 59
 — Gudrun E. A11 78
 — Gudrun E. M. A12 88
 — Gunhild A11 76
 — Gunhild L. A7 43
 — Gunhild S. A11 83
 — Gunhild S. D. A12 88
 — Gunnar A. A11 75
 — Gunnar E. A2 15
 — Gunnar L. A7 45
 — Gunnar M. A11 78
 — Gunvor A8 53
 — Hanne A5 36
 — Hanne A7 45
 — Hanne A11 75
 — Hanne B. A7 49
 — Hanne S. A11 80
 — Hans A. A11 76
 — Hans A. S. A7 42
 — Hans C. A2 15
 — Hans C. A7 41
 — Hans C. A7 43
 — Hans C. A7 46

Koefoed, Hans C.	A12 87	Koefoed, John E.	A5 33	Koefoed, Niels A.	A11 76
— Hans C.	A12 88	— John O.	A11 76	— Niels A.	A11 80
— Hans C. L.	A11 76	— Jørgen	A7 42	— Niels A.	A12 88
— Hans C. M.	A11 78	— Jørn	A11 83	— Niels C.	A8 51
— Hans C. S.	A11 80	— Jørn E.	A8 53	— Niels C.	A11 80
— Hans H. B.	A11 77	— Jørn P.	A11 76	— Niels C.	A11 80
— Hans J.	A1 10	— Jørn-Erik	A8 53	— Niels C. T.	A11 75
— Hans J.	A2 15	— Karen A.	A7 46	— Niels E.	A11 77
— Hans J.	A11 76	— Karen E.	A11 78	— Niels I.	A7 49
— Hans J.	A11 84	— Karen M.	A11 79	— Niels J.P.M.A.M.	A7 49
— Hans J. M.	A7 48	— Karen M.	A11 85	— Niels M.	A5 32
— Hans K.	A2 15	— Karl A.	A2 15	— Niels T. M.	A7 48
— Hans M.	A7 46	— Karl V.	A10 67	— Nikoline	A8 49
— Hans M.	A8 52	— Karsten S. P.	A11 84	— Olaf L.	A2 13
— Hans M.	A8 52	— Kirsten	A5 32	— Ole	A5 36
— Hans M.	A11 77	— Kirsten	A7 47	— Ole	A7 48
— Hans N.	A1 10	— Kirsten	A7 48	— Ole	A8 51
— Hans O.	A11 76	— Kirsten E.	A5 33	— Ole A.	A8 50
— Hans O. F.	A2 14	— Kirsten E.	A11 85	— Ole E.	A8 52
— Hans P.	A8 50	— Kirsten I. O.	A11 81	— Ole E.	A11 84
— Hans P.	A11 75	— Kirsten L.	A7 43	— Ole E. S.	A2 12
— Harald C.	A7 46	— Kirsten M.	A2 14	— Ole F.	A8 52
— Hedvig J.	A7 47	— Kirsten M.	A11 84	— Ole H.	A2 15
— Hedvig J.	A8 51	— Klaus M.	A11 75	— Ole M.	A12 88
— Hedvig S.	A11 76	— Knud Aa.	A8 51	— Ole P.	A2 12
— Hedvig S. L.	A7 46	— Knud H.	A11 76	— Olga H.	A2 13
— Helen	A5 33	— Knud H.	A11 84	— Oliva C.	A2 16
— Helga E.	A8 51	— Knud M.	A11 77	— Peder	A11 83
— Helga K.	A2 12	— Lars L.	A7 46	— Peder J.	A11 77
— Helle S.	A11 75	— Laura H. C.	A2 14	— Per	A8 52
— Hilbert V.	A5 33	— Laura M.	A2 15	— Peter	A2 15
— Hilbert V.	A5 33	— Lene	A5 32	— Peter A.	A11 78
— Herman A.	A12 88	— Lene B.	A11 76	— Peter B.	A11 77
— Holger K. P.	A2 12	— Lilli V.	A2 15	— Peter L.	A7 43
— Holger M.	A5 32	— Lis M.	A7 47	— Peter L.	A7 45
— Holger M.	A7 46	— Lisbet	A7 42	— Petra C.	A2 13
— Holger P.	A5 32	— Lisbeth	A8 51	— Petra E.	A11 81
— Ib M.	A7 47	— Lise	A5 36	— Philip C.	A5 32
— Ida K.	A7 42	— Lori B.	A7 45	— Pia B.	A7 44
— Inga J.	A11 84	— Lotte	A7 48	— Poul	A5 32
— Inge J. S.	A7 42	— Mads S.	A7 42	— Poul A.	A11 76
— Inge M.	A7 47	— Manna K.	A12 87	— Poul E.	A8 52
— Inge O. S.	A12 87	— Manna S. M.	A11 80	— Poul E.	A11 76
— Ingeborg N.	A8 50	— Marcus	A12 87	— Poul E.	A11 83
— Inger	A7 48	— Marcus C.	A2 12	— Poul M.	A7 47
— Inger	A8 51	— Marcus K.	A11 77	— Poul W.	A7 46
— Inger M.	A8 52	— Maren K. S.	A7 41	— Rigmor H.	A2 16
— Inger M.	A11 77	— Margrethe D.	A11 81	— Rigmor L.	A7 43
— Jane M.	A11 76	— Margrethe K.	A8 50	— Rolf S.	A7 42
— Jens	A8 52	— Maria B.	A7 44	— Ruth	A2 16
— Jens	A10 67	— Marianne	A2 15	— Ruth E.	A2 14
— Jens	A11 76	— Marianne	A10 67	— Sanne	A11 76
— Jens C. S.	A11 80	— Marie	A5 31	— Signe	A11 76
— Jens J.	A7 42	— Marie	A11 83	— Signe	A11 84
— Jens J. M.	A7 48	— Marie C.	A2 13	— Signe G. R.	A11 86
— Jens M.	A12 88	— Marie E.	A7 44	— Signe J.	A3 17
— Jens O.	A11 85	— Marie G.	A5 33	— Signe L.	A7 46
— Jens P.	A5 32	— Martin	A5 36	— Sofie A.	A2 17
— Jens S.	A7 48	— Merete	A12 88	— Sophie D. M.	A12 88
— Jesper L.	A7 44	— Mette	A7 42	— Sophie L.	A11 77
— Jesper M.	A12 88	— Mette L. R.	A11 86	— Sofie M.	A5 32
— Jette	A11 85	— Mette M.	A11 77	— Steffen	A7 47
— Jette S.	A11 75	— Mette-Margrethe	A11 77	— Steffen L.	A7 44
— Johan	A8 51	— Mogens	A11 76	— Susanne C. M.	A11 85
— Johan C.	A7 41	— Mogens E.	A11 85	— Svend	A7 48
— Johan C.	A11 76	— Niels	A5 36	— Svend A.	A8 51
— Johan C. M.	A7 48	— Niels	A11 83	— Svend Aa.	A2 15
— Johan H.	A12 87	— Niels A.	A7 44	— Svend Aa. M.	A11 77
— Johan M.	A7 49	— Niels A.	A11 75	— Svend C. M.	A7 48
— Johanne C.	A7 44	— Niels A.	A11 75	— Sven J. J. M.	A7 49

Koefoed, Svend M. A11 78
 — Tage E. A2 15
 — Therese A2 14
 — Thomas L. A7 44
 — Thor A8 51
 — Thor E. A8 52
 — Thor E. A11 77
 — Thorkild C. A8 52
 — Thora E. M. A11 78
 — Thora K. A5 32
 — Tim L. A7 45
 — Torben L. A7 45
 — Trine B. A1 10
 — Trine M. A8 51
 — Troels L. A7 45
 — Vagn O. A11 84
 — Viggo C. A5 33
 — Viki L. A7 45
 — Wilmer E. S. A12 88
 Koefoed-Larsen, A. A5 34
 — Bjarne N. A5 34
 — Bjørn A. A5 34
 — Conrad A5 34
 — Gitte N. A5 34
 — John E. A5 34
 — Lars A5 34
 — Olla A5 34
 — Steen A5 34
 Koefoed-Nielsen,
 Arne W. A11 82
 — Asger A11 81
 — Astrid P. A11 81
 — Bent A11 82
 — Birthe A11 82
 — Britt A11 82
 — Erik A11 82
 — Erling A11 82
 — Eva A11 82
 — Gerd A11 82
 — Gunhild M. C. A11 82
 — Hanne A11 81
 — Inge A11 82
 — Inge L. A11 82
 — Jens A11 81
 — Johan C. A11 82
 — Nina A11 82
 — Rolf A11 82
 — Rudolph A11 81
 — Sten A11 81
 — Stig A11 81
 — Yvonne B. A11 82
 Koefoed-Petersen,
 Kit V. A4 42
 — Knud C. A7 42
 — Povl A7 42
 Kofoed, Aase M. A3 19
 — Aase V. A3 18
 — Agnete M. A10 63
 — Aksel A3 19
 — Alice M. T. A9 55
 — Anders A3 22
 — Anders A8 51
 — Anders A10 63
 — Anette A3 21
 — Anna E. A10 64
 — Anne-Marie A3 19
 — Anne-Marie M. A2 14
 — Anne-Mette A3 22
 — Bente A3 22
 — Birgitte A3 18

Kofoed, Birgitte S. A3 19
 — Birthe G. A2 14
 — Bo A. G. A2 14
 — Bodil M. A10 63
 — Carl A3 21
 — Caroline K. S. A11 75
 — Elisabeth K. A2 13
 — Elna S. A3 19
 — Elsebeth J. A3 18
 — Erik G. A3 19
 — Esther A5 32
 — Eva M. A2 14
 — Flemming M. A10 60
 — Frida M. K. A9 56
 — Gerda M. A2 14
 — Gertrud E. A10 64
 — Gine D. F. A9 57
 — Gunhild P. A11 75
 — Gunvor M. A10 63
 — Hanne G. A2 14
 — Hans A. A3 20
 — Hans J. A2 14
 — Hans O. A3 18
 — Hans P. A8 49
 — Harald A. A10 60
 — Harald S. A3 19
 — Helga M. A2 14
 — Henrik A8 51
 — Herluf H. A3 22
 — Inga M. A10 63
 — Ingeborg M. A3 19
 — Inger M. A3 18
 — Inger M. A10 63
 — Inger S. A3 19
 — Ingerlis A3 21
 — Jens A3 22
 — Jens E. A3 20
 — Jette A8 51
 — Johan P. A3 19
 — Jokum A10 63
 — Julie M. A2 14
 — Jytte M. A2 14
 — Kaj A8 51
 — Kaj V. A2 13
 — Karen-Marie A3 21
 — Karin A3 21
 — Kim K. A3 19
 — Kirsten A3 21
 — Kirsten A10 66
 — Kirsten J. M. A10 63
 — Kjeld T. A3 21
 — Knud A2 14
 — Knud A8 51
 — Leif J. C. A3 19
 — Lisbeth M. A2 14
 — Lone G. A2 14
 — Merete M. A2 14
 — Mogens A10 63
 — Nicolaj A3 18
 — Niels A8 51
 — Nils A. A3 20
 — Niels A. A10 63
 — Niels E. A2 14
 — Niels J. A2 13
 — Niels M. A2 14
 — Ole B. A3 20
 — Ole E. A3 19
 — Orla A2 14
 — Ove L. A3 18
 — Peder M. A10 63

Kofoed, Per M. A2 14
 — Ragna A7 44
 — Ruth E. S. A3 19
 — Steen A. A3 20
 — Svend E. A3 19
 — Thurid C. A3 19
 — Vibeke A8 51
 — Viggo A2 14
 — Vitha H. P. A2 15
 Kolind-Hansen, Børge A3 30
 — Klaus A3 30
 — Mette A3 30
 Krahl, Anne A10 73
 — Cecilie A10 73
 — Christina A10 73
 — Mads A10 73
 — Malene A10 73
 — Naja A10 73
 — Richard A10 73
 — Signe A10 73
 — Svend A10 73
 — Werner A10 73
 Krarup-Hansen, Inge A3 29
 Kristensen, Arne A3 23
 — Arne W. A3 23
 — Elna E. A10 73
 — Else A10 66
 — Erik G. H. A3 23
 — Hanne A3 23
 — Hans A3 23
 — Hans A3 23
 — Hans H. A3 23
 — Jane A3 23
 — Jens A3 23
 — Kristen M. A3 22
 — Lars A3 23
 — Lene A3 23
 — Mads A3 23
 — Mette A3 23
 — Ole B. A2 16
 — Olga J. A3 22
 — Søren A3 23
 Krogh, Inger A11 76
 Krueger, Joan A2 13
 Kure, Andrea A6 38
 — Birthe A10 69
 Kusijanovic, Maritza A3 26
 Køller, Gunhild M.V. A9 56

L

Ladefoged, Anne B. A11 85
 — Mads A11 85
 — Svend A11 85
 Ladegaard, Jens C. B. A5 31
 — Ove G. S. A5 31
 Laen, Christian A8 50
 — Jørgen A8 50
 Laigaard, Eigil L. A3 22
 — Hanne A3 22
 — Lars L. A3 22
 — Merete A3 22
 — Vibeke A3 22
 Lambert, Jørgen A11 78
 — Lisbeth A11 78
 — Ole A11 78
 Langberg, Anders C. A11 83
 — Anna L. K. A11 83
 — Bodil D. K. A11 83
 Larsen, Agnete K. A5 35

Larsen, Agnete S.	A5 36	Lauham, Marceline J.	A5 34	Malmberg, Chr. J.	A10 68
— Aivi J. K.	A5 37	— Richard W.	A5 34	— Henrik J.	A10 68
— Anders	A5 31	Lee, Betty J.	A5 34	— Per M.	A10 68
— Anders K.	A5 37	— Cynthia K.	A5 34	Marcher, Birgit S.	A10 60
— Arne A. K.	A5 37	— David K.	A5 34	— Hans E.	A10 60
— Benny M.	A9 54	— Frances M.	A5 34	— Hedvig M.	A3 18
— Carl O. W.	A6 40	— Kermit M.	A5 34	— Jens O.	A10 60
— Cathrine M.	A2 12	— Lisa M.	A5 34	Marker, Birte K.	A2 16
— Christine A.	A3 19	Lemming, Jørgen	A6 39	— Ghita	A7 45
— Conrad A.	A5 34	Lesslie, John	A3 20	— Jesper K.	A7 45
— Conrad E.	A5 33	Lerche, Hanne	A11 81	— Jette	A7 45
— Eiler W.	A6 39	Lichtneger, Aloisia	A3 24	— Johannes K.	A2 15
— Else	A11 85	Lind, Jørgen C.	A9 55	— Mogens K.	A2 16
— Else M.	A5 32	— Peter C.	A9 55	— Ole K.	A2 16
— Elsebeth K.	A5 35	Lindblad, Erik	A9 54	— Ole K.	A7 45
— Elsebeth W. S.	A6 40	— Helle	A9 54	— Petra K.	A2 12
— Finn O.	A3 26	— Ninni	A9 54	Mauritsen, Grete	A10 72
— Flemming K.	A2 17	— Torben	A9 54	Meldal, Maria	A11 80
— Gerda A.	A3 23	— Verner	A9 54	— Morten P.	A11 80
— Gitte K.	A5 35	Lindekilde, Aase	A12 88	— Thomas	A11 80
— Gunhild M.	A5 36	van Lingen, Johan	A3 24	— Thorkil O.	A11 80
— Hans H.	A2 17	Lord, Harold W.	A5 33	Mellor, Gene E.	A5 33
— Hans H. K.	A5 35	— Linnea C.	A5 33	Mentz, Lucey	A5 34
— Hans J. M.	A9 54	— Martha E.	A5 33	Michelsen, Aase	A10 74
— Hans O.	A5 34	Lorentzen, Else F.	A11 76	— Cecilla C.	A8 51
— Henrik R.	A5 35	— Marianne B.	A3 23	Midtgaard, Ester H.	A8 51
— Inge M.	A10 63	— Mette B.	A3 23	Miljkovits, Bosedar	A7 41
— Inge M. K.	A5 37	— Mogens	A3 23	— Conrad M. K.	A7 41
— Inger B. K.	A5 36	Lund, Birgitte	A11 82	— Hanne	A7 41
— Inger-Betty	A11 78	— Erik S.	A6 38	— Helle K.	A7 42
— Jakob Aa.	A10 61	— Gunnar	A1 11	— Jelena C.	A7 41
— Jens C. M.	A9 54	— Hedvig A. M.	A11 84	— Lene K.	A7 42
— Jens N.	A5 35	— Inger A.	A6 38	Mitchell, Robert	A3 20
— Julie F. W.	A6 40	— Johanne C.	A7 41	Mogensen, Camilla	A11 84
— Jørgen K.	A2 17	— Kai	A11 82	— Karen L.	A5 35
— Jørgen O.	A3 18	— Laurits C. P.	A6 38	— Marie A.	A5 35
— Karl A. K.	A5 36	— Margrethe	A6 38	— Siegfred T.	A5 35
— Karl E.	A9 54	— Merete	A11 82	— Sigrid M.	A5 35
— Kirsten M.	A5 35	— Mogens	A1 11	Mollerup, Elsebeth	A3 23
— Kjeld P. K.	A5 37	— Susanne	A11 82	Moore, Gary	A10 72
— Laura K.	A5 32	— Svend S.	A6 38	Mortensen, Albine H.	A9 54
— Leta M.	A5 34	— Thorkil	A1 11	— Alfred	A9 58
— Lita	A3 23	Lundgaard, Hanne E.	A7 42	— Astrid D.	A9 58
— Lone K.	A5 37	— Ingegerd	A7 43	— Birte K.	A10 63
— Marianne K.	A5 35	— Peder	A7 43	— Birthe K.	A9 53
— Marie	A5 33	— Peter B.	A7 42	— Conrad W.	A9 56
— Marie E. M.	A5 37	Lyngberg, Anna M.	A5 32	— Elisabeth J.	A9 58
— Martha N.	A9 54			— Elna	A11 85
— Mogens H.	A10 61			— Emma C.	A9 57
— Nadena	A5 34			— Flemming K.	A9 53
— Niels E. W.	A6 40			— Frede	A10 63
— Nora	A6 38	Madsen, Edith A.	A10 60	— Hanne P.	A9 57
— Olaf K.	A5 35	— Ellen M.	A10 71	— Hans E.	A9 58
— Ole K.	A5 37	— Ena	A5 36	— Hans O.	A9 57
— Ole K.	A5 35	— Esper J.	A10 71	— Hans P.	A9 53
— Oliva M. C.	A5 35	— Flemming	A9 55	— Hedevig	A9 58
— Paul A.	A5 34	— Gerda B.	A9 54	— Herman P.	A9 53
— Paul K.	A5 35	— Gunhild J.	A10 71	— Inger	A9 58
— Peder A.	A5 36	— Ivar J.	A10 71	— Ingrid K.	A10 63
— Signe K.	A5 35	— Jannik	A9 55	— Jens O. K.	A10 63
— Steen K.	A5 37	— Jørgen	A9 57	— Judith	A9 58
— Sven K.	A5 35	— Kjeld L.	A9 55	— Jytte E. L.	A9 58
— Thomas Aa.	A10 61	— Knud G.	A3 25	— Knud K.	A9 53
— Tina K.	A5 37	— Lisbeth M.	A9 57	— Manna	A9 58
— Tonni K.	A2 17	— Niels O.	A9 57	— Marie C.	A9 56
— Peer H. K.	A5 36	— Verner P.	A9 57	— Mathias K.	A9 53
— Tyge C. K.	A5 36	— Vibeke J.	A10 71	— Merete	A10 70
— Ulla M. K.	A5 37	— Viggo C.	A10 71	— Ragna S.	A5 37
— Vibeke K.	A5 37	Maisel, Chris	A3 20	— Thorvald	A9 58
Lassen, Birthe K.	A10 64	— Richard	A3 20	Moser, Ellen	A3 28
		Malanchuk, Rose	A7 45		

M

Mourudsen, Irene M. A9 56
 — Jens A. A9 56
 — Vagner A9 56
 Mousavizadeh, Amir A11 79
 — Isabella A11 79
 — Nader A11 79
 Munk, Ane K. A7 48
 Munch, Aage A10 62
 — Albert E. A9 55
 — Alfred M. A9 55
 — Alma A. A9 56
 — Anders A10 60
 — Anders J. A10 64
 — Anine J. A9 54
 — Anker A. A10 61
 — Anna J. A10 64
 — Anna K. A10 60
 — Anne A10 63
 — Anna Aa. A10 61
 — Anne G. A10 60
 — Anne M. A10 62
 — Arne G. A9 55
 — Arne J. A10 64
 — Army A10 64
 — Axel A9 55
 — Bente A9 55
 — Bente J. A10 64
 — Bernt C. A9 56
 — Birgit J. A10 62
 — Birgit K. A10 62
 — Birgit L. A10 59
 — Birte M. A10 60
 — Bo U. A10 59
 — Britta A9 54
 — Børge Aa. A10 61
 — Charlotte Aa. A10 61
 — Christian A9 54
 — Claus B. A9 55
 — Dagmar H. K. A9 57
 — Dorte J. A10 64
 — Dorthe A10 60
 — Ebba A10 61
 — Ebbe S. A3 27
 — Edith A9 54
 — Edith A10 60
 — Elisabeth A9 54
 — Ellen E. A10 62
 — Ellen V. A9 55
 — Elna J. A10 64
 — Else H. A9 54
 — Else M. A10 63
 — Erik H. A10 62
 — Erna N. A9 54
 — Esben J. A10 64
 — Eskild A10 62
 — Ester H. A10 62
 — Esther A9 55
 — Ethel M. A10 61
 — Eva A10 62
 — Eva K. A10 59
 — Flemming A10 62
 — Flemming K. A9 55
 — Gerda C. A10 63
 — Gerda M. A10 62
 — Gunhild H. A10 62
 — Gunnar J. A10 60
 — Hanne A9 55
 — Hanne M. A10 62
 — Hanne M. A10 62
 — Hans A10 59

Munch, Hans A. A10 60
 — Hans Aa. A10 62
 — Hans C. A9 54
 — Hans J. A10 62
 — Hans K. A9 54
 — Hans K. A10 62
 — Hans M. A9 54
 — Hans M. A9 54
 — Hans N. A10 60
 — Hans O. A9 54
 — Hans O. A10 62
 — Harald M. A9 54
 — Hedvig A9 55
 — Helen K. A10 62
 — Helle M. A10 64
 — Helmer A10 64
 — Holger A10 63
 — Hjalmar C. A10 60
 — Ib K. A9 55
 — Inga S. A9 56
 — Inge A9 55
 — Inge A10 60
 — Inge M. A10 61
 — Ingelise A10 59
 — Inger M. A10 60
 — Inger M. A10 62
 — Ingrid M. A10 64
 — Jan U. A10 66
 — Jens A. A10 61
 — Jens O. A10 59
 — Jesper A. A10 64
 — Jette A9 55
 — Jette E. A10 64
 — Johanne D. A12 87
 — Johannes A. A9 55
 — Johannes P. A3 27
 — John A10 63
 — Jytte J. A10 64
 — Jørn P. A9 54
 — Kaj J. A10 64
 — Karin Aa. A10 61
 — Karl V. A9 55
 — Karsten J. A10 64
 — Keld A9 55
 — Kirsten M. A9 54
 — Kirsten M. A9 56
 — Kirsten M. A10 61
 — Konrad A. A10 59
 — Knud A10 59
 — Leif A10 66
 — Lillian I. A9 56
 — Lis Aa. A10 61
 — Lisa M. A9 55
 — Lisbet H. A10 64
 — Lizzie A9 55
 — Maja B. A10 61
 — Marie L. J. A3 29
 — Mogens A10 62
 — Niels A10 64
 — Niels A. A10 60
 — Niels Aa. A10 61
 — Niels E. A9 54
 — Niels J. A10 64
 — Niels K. A10 62
 — Ole P. A10 62
 — Ove J. A10 64
 — Peter J. A10 64
 — Poul J. A10 62
 — Ragna A10 60
 — Rasmus J. A10 64

Munch, Ruth A10 61
 — Ruth J. A10 62
 — Signe C. A10 60
 — Signe K. N. A10 62
 — Steffen A10 62
 — Steffen S. A3 27
 — Svend Aa. A10 61
 — Thorkild A10 62
 — Thorvald O. A10 64
 — Torben F. A10 62
 — Ulla K. A10 60
 — Ulla V. A10 62
 — Vinnie A. A9 55
 Munch-Jensen, Henning A10 74
 Munch-Petersen, Margrethe C. A12 87
 Murray, Margaret L. A5 36
 Myrner, Ebba A12 88
 Møller, Aase J. A10 70
 — Dan A3 23
 — Else M. T. A1 11
 — Finn A3 24
 — Judith M. A11 76
 — Lars M. A3 23
 — Marie L. A3 23
 — Ruth H. A3 29
 Mølving, Hans E. K. A7 46
 — Inger M. K. A7 46
 — Jørgen A7 46
 — Lars J. K. A7 46
 — Lisbeth S. K. A7 46
 — Niels H. K. A7 46
 — Steen K. K. A7 46

N

Nicastro, Marie A2 14
 Nicolaisen, Bettina S. A7 47
 — Conny H. A7 47
 — Elisabeth A. K. A7 47
 — Elna K. A7 47
 — Erik H. A7 47
 — Henning K. A7 47
 — Karin A7 47
 — Kirsten S. A7 47
 — Kurt S. A7 47
 — Lone A7 47
 — Nicolai A7 47
 — Steen S. A7 47
 — Svend K. A7 47
 Niebuhr, Birgit A10 61
 Nielsen, Anders C. K. A11 80
 — Anders K. A10 67
 — Anker J. A10 68
 — Anne A. A6 39
 — Anne J. A10 68
 — Annemarie H. A10 73
 — Annette C. A10 71
 — Asta R. A10 65
 — Arne K. A10 70
 — Bebetien J. A6 39
 — Benditte A10 71
 — Bente J. A10 69
 — Betty K. A1 11
 — Birgit A11 77
 — Birgitte J. A10 66
 — Birte A10 68
 — Birte J. A10 67
 — Bodil C. A10 71

Pedersen, Hans A11 79
 — Hans C. A9 56
 — Hans H. A9 56
 — Hans H. A9 58
 — Helle K. A2 15
 — Henning M. A10 64
 — Henry H. A9 58
 — Holger J. A2 15
 — Jan E. A10 69
 — Janus J. A10 69
 — Jesper H. A9 58
 — Johannes S. A10 64
 — John K. A2 13
 — Jonna H. A3 19
 — Jørgen K. A10 70
 — Jørn R. A1 11
 — Karen M. M. A3 21
 — Kathrine A10 62
 — Lisa H. A9 58
 — Lois S. A5 35
 — Magnus K. A3 27
 — Marie J. A6 39
 — Nelly A5 35
 — Peder A2 17
 — Ragna A. A9 56
 — Randi M. A10 64
 — Ruth P. A11 77
 — Thomas B. A10 70
 Persson, Ann-Christin A2 17
 — Brit-Marie A2 17
 — Herman A10 64
 — Lars E. K. A2 17
 — Rolf B. F. A10 65
 — Sven A. K. A2 17
 — Ulf P. K. A2 17
 — Ake A2 16
 Petersen, Birgitte M. A11 85
 — Carsten L. A5 35
 — Christian A7 42
 — Christian F. A10 64
 — Einar J. A1 10
 — Else E. A11 81
 — Elsebet S. A3 26
 — Emma V. A9 55
 — Karen K. A7 45
 — Karin M. A10 64
 — Karl T. A3 22
 — Kirsten A7 48
 — Mathias Aa. A7 45
 — Niels J. H. A3 26
 — Niels K. A7 45
 — Randi M. A10 64
 — Rasmus K. A7 45
 — Søren K. A7 45
 — Torsten A3 26
 — Tove H. A3 19
 — Vibeke S. A3 26
 — Vita J. K. A7 42
 Philipsen, Mette A3 18
 Pihl, Anne M. A7 43
 — Arne S. A7 43
 — Bente A7 43
 — Elsebeth A7 43
 — Inge A7 43
 — Kirsten A7 43
 Pindborg, Rigmor A10 73
 Pontoppidan, Erik K. A11 79
 — Knud H. A11 79
 — Mogens A11 79
 Poulsen, Anne M. A5 32

Poulsen, Gertrud A3 30
 — Hans V. A5 32
 — Inge A10 65
 — Klaus P. A5 32
 — Søren E. A5 32
 Prael, Julie M. A7 48
 Prip, Axel B. A5 37
 — Svend B. A5 37
 Pruijt, Birthe A7 44
 — Henri B. A7 44
 — Marianne A7 44
 — Peter M. A7 44
 — Reinder A7 44

R

Ralsted, Erik A10 60
 — Erik T. A10 60
 — Lene A10 60
 Rasmussen, Aage R. A10 74
 — Edel M. A8 51
 — Gunver A7 42
 — Henning J. A9 54
 — Inge-Lise A12 88
 — Jørgen R. A10 74
 — Niels R. A10 74
 — Per J. A9 54
 — Randi J. A9 54
 — Ulla A7 41
 Rath, Bent A10 73
 — Henriette A10 73
 Raygor, Jere-Ann A5 34
 — Jerry W. A5 34
 — Michael D. A5 34
 — Thomas A. A5 34
 Reichel, Lili A10 71
 Riber, Claus A7 47
 — Peter O. A7 47
 — Søren A7 47
 — Torsten A7 47
 Riesel, Helen A10 73
 Riis, Bent A10 74
 — Jeanett A10 74
 — Johannes A10 74
 — Kirsten A10 74
 — John C. A10 74
 — Mette P. A10 74
 — Michael P. A10 74
 — Rigmor A10 74
 — Søren A10 74
 — Thomas T. A10 74
 — Torben A10 74
 Rosenmeier, Birgit L. A7 46
 Rostrup, Birte A7 42
 — Charlotte N. A7 43
 — Ida Beate A7 43
 — Jan F. O. A7 43
 — Jens K. A7 43
 — Jytte A7 43
 — Otto A7 42
 — Søren E. A7 43
 Rømer, Anders A8 53
 — Bente A8 52
 — Georg G. A10 70
 — Gudrun A3 23
 — Hans J. A10 70
 — Hans O. A8 53
 — Henrik A8 53
 — Hjarne F. S. A8 52
 — Tove A10 70

Rømer-Kristensen, H. A3 24
 — Klaus A3 23
 — Nina A3 24
 — Ole A3 24
 — Svend A3 23
 Rønne, Dortehea K. A1 10
 — Gunvor A3 29

S

Saanen, Annette A7 48
 Schatkulat, Minna A2 12
 Schou, Inge E. A5 31
 Schov, Kjeld E. A7 43
 — Ole A7 43
 — Søren A7 43
 Schmølker, Erik A7 42
 Schwab, Christian K. A7 44
 — Hugo A7 44
 — Martin K. A7 44
 Seehusen, Birthe A11 81
 — Knud H. A11 81
 — Vibeke A11 81
 Seifert, Marchal A11 83
 Sejbjerg, Elisabeth A7 47
 Sejersen, Frode A3 25
 — Grethe H. A3 25
 — Hedvig H. A3 24
 — Knud H. A3 24
 — Lilli K. A10 65
 — Sejer A3 24
 — Svend A3 25
 — Tove H. A3 25
 — Willum A3 25
 Severinsen, Eline A10 68
 Sillehoved, Anette A10 74
 — Anne-Mette A10 74
 — Dorte A10 74
 — Maria P. A11 84
 — Svend A10 74
 — Søren A10 74
 Simonsen, Amanda A12 88
 — Peter A2 12
 — Hedevig G. A12 88
 Sjølander, Birthe K. A8 52
 — Henry K. A8 51
 — Karen M. K. A8 52
 — Kirsten K. A8 52
 Skarvig, Karma A3 19
 Skov, Kaj C. T. A3 25
 Skydsgaard, Chr. H. A11 81
 — Harald P. B. A11 81
 — Jørgen M. A11 81
 — Karsten A11 81
 — Mikala A11 81
 — Morten A11 81
 — Nina A11 81
 — Peter A11 81
 — Sven A11 81
 — Søren A11 81
 Smidt, Annelise A11 80
 Smith, Grete A11 78
 Sode, Bibi K. A11 85
 — Bonnie K. A11 85
 — Orla A10 59
 — Robert M. G. A11 78
 — Rolf G. A11 78
 — Tine K. A11 85
 — Tommy K. A11 85
 Sohnemann, Bent A8 52

Sohnemann,		Sonne, Torben	A10 70	Svendsen, Jacob R.	A1 11
Christel D.	A8 52	— Vagn	A3 22	— Johanne M. R.	A1 11
— Michael	A8 52	— Vibeke	A10 70	— Kirsten M.	A3 28
Sonne, Aagot	A3 25	Sonne-Hansen, Ann	A3 18	— Kirsten R.	A1 11
— Alfred	A3 25	— Arboe	A3 21	— Mogens R.	A1 11
— Alfred K.	A3 24	— Arboe C.	A3 21	— Nikolaj J.	A1 10
— Anna	A6 40	— Camilla	A3 21	— Olaf R.	A1 11
— Anna H.	A5 31	— Dorte	A3 21	— Peter R.	A1 11
— Anne K.	A3 27	— Grete	A3 21	— Sigurd A.	A1 11
— Anne M.	A3 27	— Jacob	A3 18	— Sofie E.	A9 58
— Arboe C.	A3 22	— Jens E.	A3 18	— Svend G.	A1 11
— Birgit	A10 70	— Lars	A3 18	— Tove R.	A1 11
— Birgitte	A3 22	— Lene	A3 18	— Ulla M.	A10 63
— Carl A. K.	A6 40	— Morten	A3 18	Swanson, Martha L.	A5 33
— Carl O.	A6 39	— Olaf	A3 21	Syberg, Carl	A10 67
— Christian	A6 39	— Ole	A3 18	— Liselotte	A10 67
— Christine	A6 38	— Ole E.	A3 18	Sørensen, Caroline	A10 65
— Christine G.	A7 41	— Orla	A3 21	— Grete	A3 26
— Conrad M.	A6 38	— Oskar	A3 18	— Hanne K.	A11 76
— Else J. T.	A3 27	— Peter	A3 21	— Holger K.	A11 76
— Emma K.	A3 29	— Povl	A3 21	— Irene E.	A11 80
— Erik	A10 70	— Svend E.	A3 18	— Kathrine	A7 46
— Georg E.	A3 25	— Torben	A3 21	— Peter O.	A11 76
— Grethe	A3 26	Sonne-Holm, Hans A.	A3 24	— Per	A8 51
— Gundel M.	A10 59	— Kjeld	A3 24	— Ragnar K.	A11 76
— Gunver E. T.	A3 27	— Stig	A3 24	— Rita E.	A5 33
— Gunvor	A10 70	— Ulla	A3 24	— Stig V.	A3 21
— Hanne G.	A3 12	Stangegård, Anne T.	A10 72	— Søren V.	A3 21
— Hans J.	A10 70	— Bente	A10 73	— Tage K.	A9 58
— Hans K.	A3 27	— Birgit	A10 73		
— Hans O.	A3 27	— Christian	A10 73	T	
— Hans W.	A3 25	— Erik	A10 72	Tanghus, Ruth B. J.	A5 37
— Hedevig	A3 24	— Finn	A10 72	Taylor, Twyla	A5 34
— Helle M.	A3 27	— Gitte	A10 73	Teisen, Anna M.	A3 24
— Henrik M.	A6 39	— Henrik	A10 73	Terkelsen, Henrik	A11 86
— Herman	A5 31	— Jørgen	A10 72	— Lone	A11 86
— Ingeborg J.	A6 39	— Knud T.	A10 72	— Per T.	A11 86
— Ingrid	A10 70	— Martin	A10 72	Thesmer, Annelise	A2 15
— Jørgen	A3 25	— Marianne	A10 73	Thiesen, Lizzie	A5 32
— Jørgen A.	A10 70	— Morten	A10 72	Thim, Kirsten	A8 50
— Jytte	A10 70	— Niels C.	A10 72	— Knud K. A.	A8 50
— Karen	A6 39	— Ole	A10 72	— Mogens	A8 50
— Karin B.	A3 27	— Per	A10 72	Thofte, Birgitte L.	A11 83
— Karin O.	A3 26	— Pernille	A10 72	— Else M.	A11 83
— Klaus J. B.	A3 26	— Peter	A10 72	— Jens V.	A11 83
— Knud	A10 70	— Povl	A10 72	— Johannes V.	A11 83
— Lass M.	A6 39	— Susanne	A10 72	— Ole	A11 83
— Maja	A6 39	— Svend	A10 73	Thomas, Porter M.	A3 20
— Marcus O. E.	A3 24	— Vibeke	A10 73	— Porter M.	A3 20
— Mathea C.	A3 18	Steen, Anne K.	A11 86	— Scott	A3 20
— Mathias O. A.	A6 38	— Eric C.	A11 86	— Todd	A3 20
— Mette V.	A3 26	— Ole K.	A11 86	Thordahl, Arne	A2 16
— Niels O. M.	A6 38	Stender, Ady M.	A11 80	— Per	A2 16
— Olaf M. K.	A6 38	Storm, Inger B.	A10 73	Thorsager, Kaj A.	A1 11
— Ole	A3 22	Stryhn, John P.	A5 32	— Kristian	A1 11
— Ole	A10 70	— Karina	A5 32	— Marie	A1 11
— Ole E.	A3 17	Strøby, Kirsten	A10 73	Thorsen, Jørn	A10 64
— Ole E.	A3 26	Styrbæk, Dorte	A3 26	— Merete M.	A10 64
— Ole E.	A3 27	— Mette	A3 26	— Susanne M.	A10 64
— Olga C.	A6 38	— Svend	A3 26	Tobiassen, Morten	A3 28
— Oliva K.	A3 27	Svendsen, Anders R.	A1 11	— Torben	A3 28
— Peter J.	A6 39	— Ane E. R.	A1 11	Torp, Jan	A11 83
— Peter M.	A6 39	— Anette M.	A10 63	Trolle, Bent	A7 44
— Per	A3 22	— Asta M.	A1 10	— Jørgen	A7 44
— Rikke M.	A6 39	— Birgitte R.	A1 11	— Mette	A7 44
— Ronald E.	A3 26	— Ernst K.	A10 63	Tworek, Wini	A3 24
— Signe T.	A3 26	— Finn K.	A10 63	Tychsen, Karin	A11 81
— Sigrid K.	A10 60	— Gerda K.	A1 11		
— Søren M.	A6 39	— Harald R.	A1 11		
— Thorvald J.	A10 70	— Ingrid M.	A1 11		

V

Valdal, Hans P.	A12 88
— Lars	A12 88
— Niels E.	A12 88
Vejdiksen, Ady	A10 74
Vejgaard, Kirsten	A5 34
Vibe, Alfrida	A9 55
Villadsen, Anne-Grete	A11 76
— Hugo A.	A11 76
— John	A11 76
Voldbjerg, Anne-M.	A3 21
— Carl	A3 21
Voss, Astrid Kirsten	A11 82

W

Wahl, Lisbeth	A10 74
— Søren	A10 74
Watt, William	A11 82
Weeber, Luise	A3 20
Wessel-Tolvig, Anet	A8 52
Wessmann, Carl	A3 19
— Frits	A3 19
Westh, Helge	A9 56
— Ingrid K.	A8 50
— Kirsten K.	A5 33
— Lis K.	A10 62
— Marie A. F.	A7 46
— Niels A.	A9 56
— Poul E.	A9 56
Whitehurst, Jewell W.	A2 13

Wickmann, M. W.	A9 56
— Jakob W.	A9 56
Willumsen, Frits P.	A2 15
— Hardy E. K.	A2 15
— Jessie J. K.	A2 15
— Ole I. K.	A2 15
Winger, Kari J.	A5 34
— Leo	A5 34
— Russel R.	A5 34
— Todd R.	A5 34
— Troy T.	A5 34
Winther, Søren	A9 54

Ø

Øllgaard, Kirsten	A11 81
-------------------	--------