

Kronebakken 45,  
2830 Virum.  
MAJ 1989.

1000 ANER TIL EN SKOVGAARDSLÆGT

ved

EDV. F. S. SKOVGAARD

INDHOLD

I	}	S. 3	Forord
		" 4	Forklaring
		" 5	Forkortelser
		" 6	Nogle definitioner m.v.
		" 7	Skematiske oversigter
		" 35	Anefamilier
		" 547	Henvisninger til skifteprotokoller
		" 589	Oversigt over omtalte gårde
		" 601	Alfabetisk navneliste
		" 709	Litteraturhenvisninger

## FORORD

Nærværende publikation er en videreførelse og udvidelse af det i 1980 udgivne skrift "Aner til en Skovgaardslægt".

Udvidelsen gælder først og fremmest flg. områder:

- Antallet af aner er forøget med ældre generationer. Forbindelsen tilbage til Gorm den Gamle og Thyra Danebod er etableret ved samarbejde med Dansk historisk Håndbogsforlag i Lyngby. Forbindelsen videre tilbage er uddraget af "Europæiske fyrsteslægter", der er udgivet på Politikens forlag.
- Hver anefamilie er forsøgt fremstillet som en helhed ved at søskende og deres ægtefæller er medtaget i den udstrækning det har været muligt.
- Forskellige skelsættende begivenheder, bl.a. visse forbrydelser og retssager, er medtaget i resumé.

Historiske arbejder, der udføres på grundlag af tidligere tiders optegnelser, vil altid være behæftet med en vis usikkerhed. Således også dette skrift. I de tilfælde, hvor jeg har været klar over usikkerheden, er oplysningerne efterfulgt af et spørgsmålstegn, - hvilket naturligvis ikke betyder, at alt det øvrige er 100% sikkert.

Personnavnes stavemåde følger så vidt muligt den i kirkebogen ved dåben anvendte, medmindre der i denne foreligger åbenlyse stavfejl. Hvor dåben ikke er registreret eller ikke er fundet, har jeg benyttet den stavemåde, der er brugt i kildematerialet. I visse navne, hvor stavemåden for samme slægt er varierende, har jeg valgt en standardiseret stavemåde, f.eks. Kofoed, Munch og Bidstrup.

E. Skovgaard.

## FORKLARING

Af hensyn til systematiseringen er alle aner kendetegnet med numre efter flg. system:

Hver generation er betegnet med et romertal, begyndende med I for første (yngste) generation: Bodil og Rolf Skovgaard, og fortløbende tilbage til ældste generation.

Inden for hver generation nummereres anerne med fortløbende arabertal, der efter en skråstreg følger generationsnummeret. Fra 20' generation og opefter er dog kun benyttet generationsnummer.

Min fader er således nr. III/1, min moder III/2, min farfader og farmoder IV/1 og IV/2, min morfader og mormoder IV/3 og IV/4. Det er indlysende, at antallet af aner fordobles for hver generation man går tilbage, ligesom alle de mandlige aner får ulige og de kvindelige aner lige numre. Man kan således nemt udregne numrene på et anepars forældre; f.eks. vil forældrene til aneparret V/3 og V/4 have numrene VI/5 og VI/6 henholdsvis VI/7 og VI/8. (Moderens nummer er altså det dobbelte, faderens det dobbelte minus 1).

Hvis en mandlig ane har været gift mere end én gang, er der efter en bindestreg tilføjet et nummer til hver hustru således: -1<sup>o</sup>, -2<sup>o</sup>, -3<sup>o</sup> (f.eks. VII/10-2<sup>o</sup> for anden hustru). Noget tilsvarende har ikke kunnet gennemføres for de mandlige aner (hvilket betyder, at stiftmødre er kendetegnet ved numre, medens stiftfædre er unummererede).

Hvor betegnelsen (1<sup>o</sup>), (2<sup>o</sup>) eller (3<sup>o</sup>) o.s.v. er tilføjet efter et navn, betyder det, at der er tale om den pågældendes første, andet eller tredje ægteskab o.s.v.

Søskende til anerne er kendetegnet ved et tocifret tal, der - efter et punktum - er tilføjet til det pågældende anenummer. Der benyttes ulige tal for brødre, fortløbende i aldersorden, og lige tal for søstre. Brødrene til f.eks. ane nr. IX/17 betegnes altså IX/17.01 (ældste broder), IX/17.03, IX/17.05 o.s.v. og søstre IX/17.02, IX/17.04 o.s.v.

Som det fremgår, har adskillige aner to eller flere numre. Hvis to søskende hver for sig er ane, er det klart, at forældrene får to numre hver. Hvis tre søskende alle er direkte aner, får deres forældre tre numre o.s.v. Det kan desuden forekomme, at de dobbelte eller flerdobbelte anenumre har forskelligt generationsnummer (romertal), idet en mandlig ane f.eks. godt kan have giftet sig med en kvindelig ane af en ældre eller yngre generation. (Det må her erindres, at en generation ikke strækker sig over et bestemt eller ens antal år. Der kan let opstå en væsentlig tidsforskydning på grund af forskellig alder ved ægteskabets indgåelse og på grund af tidsforskellen mellem ældste og yngste barn o.s.v.).

For en del af anernes søskende er anført antallet af deres børn. Det bør dog bemærkes, at det anførte antal som hovedregel er taget fra skifteprotokollerne, således at børn, der er døde før forældrene ikke er talt med.

Hvor forkortelsen SK er tilføjet efter angivelsen af et dødsfald, betyder det, at der er foretaget skifteforretning, og at man kan finde henvisning til skifteprotokollen i tillægget side 547. Henvisningerne er her anført kronologisk, i alfabetisk orden inden for hvert år.



FORKORTELSER

Beg.	Begravet
B.S.	"Bornholmske Samlinger"
D.	Død
d.a.	Datter af
F.	Født
frst.	Fremstillet (i kirken til dåbs bekræftelse)
G.	Gift
G. 1 <sup>o</sup>	Gift første gang (o.s.v.)
Gdr.	Gårdejer
hjd.	Hjemmedøbt
kb.	Kirkebog
Kbh.	København
Konf.	Konfirmeret
m.	med
rdl.	Rigsdaler
s.	Side (pagina, folio)
s.a.	Søn af
sg.	Selvejergård
SK	Skifteforretning
sld.	Slettedaler
sms	Samme sogn (eller samme sted)
Trol.	Trolovet
Udb.	Udbygger
vg.	Vornedegård

Måneders navne er forkortet til 3 store bogstaver: JAN, FEB, MAR  
o.s.v.

Et tidsrum angives ved to tidspunkter adskilt af en tankestreg,  
f.eks. 1817-1852, evt. 1817-52, 1817 - 5 NOV 1852.

NOGLE DEFINITIONER M.V.

De bornholmske gårde benævntes fra gammel tid som *selvejergårde* eller *vornedegårde* og var nummererede inden for hvert sogn. Nummereringen af selvejergårde findes første gang indført i jordebogen 1616, af vornedegårde i Jens Sørensen Bormans første matricel for Bornholm 1671. En vornedegård var en gård, hvis beboere oprindeligt var vornede, d.v.s. havde gården i fæste. Selvejergårdene lå i nummerorden inden for sognet, medens vornedegårdene lå spredt. Særnavne for gårdene kendtes fra ældre tider, men blev dog først almindelige i løbet af det 17' århundrede.

*Frimænd:* Længere fremme i Middelalderen, d.v.s. i 15' århundrede, fandtes på Bornholm som andetsteds i Danmark et stort antal væbnere. I deres segl førte de i reglen et nedarvet slægtsmærke i stedet for borgernes og bøndernes "karemærker". Benævnelsen tyder på, at de ydede landsherren våbentjeneste. Til gengæld ydede denne dem arvelige friheder, navnlig fritagelse for afgifter af det jordegods, de ejede. Domstolene holdt retslig hævde over, at sådant frit gods kun kunne arves, købes og ejes inden for frie væbnerslægter, men først ved at overtage sådant gods rykkede ejeren ind i væbneres eller som det efter 1500 hyppigt sagdes: frimændenes stand.

*Sandemand:* Ifølge Jyske Lov skulle der i hvert herred være 9 sandemænd, som udnævntes for livstid af kongen, og til hvem afgørelsen af en række grovere sager var henlagt, for så vidt som de i sagen afgav en udtalelse ("tov"), som tinget lagde til grund for dommen. Danske Lov indførte sandemænd i hele landet, men de forsvandt vistnok de fleste steder i løbet af kort tid.

*Kirkeværge:* Fra Middelalderen omtales i Danmark kirkeværger med den særlige opgave at varetage kirkens økonomi. Efter reformationen bevarede institutionen, og særlig i det 16' århundrede synes kirkeværgeren at indtage en vigtig stilling. Blandt andet skyldes det i høj grad kirkeværgerne, at mange kirker i denne periode blev forsynet med et rigt inventar.

*Opsidder:* Efter de gamle vedtægter var yngste søn (i mangel af sønner ældste datter) "jorddrot", d.v.s. han arvede sæderetten til gården. Men jorddrottens moder fik altid tilkendt livsvarig beboelsesret på sin afdøde mands gård. Denne ret kunne hun i reglen ikke udnytte uden at gifte sig igen, da hun som alle andre kvinder var umyndig og stadig måtte ulejlige sin "lavværge", hvis hun ville forsøge at drive gården selv. Ægteskabstilbud kunne hun sagtens få, for de overtallige gårdmandssønner havde ikke mange chancer for at blive selvstændige uden ved at tage en enke sammen med gården. Enkens nye mand kaldtes "opsidder", og han skulle ved hustruens død med kort varsel afstå gården til jorddrotten.

*Undentagsmand:* Aftægtsmand.

*Møntangivelser:*

1 (rigs)daler = 6 mark = 96 skilling.

1 slettedaler (= 1 "krone") = 4 mark = 64 skilling.

VI/16 Kirstine Jensdatter 1788-1832	V/8 Birgitte Christine Thomasd. Munch 1818-1895	IV/4 Anine Marie Nielsen 1857-1929	III/2 Birgitte Vilhelmine Møller 1887-1979	II Edvard Fabricius Sonne Skovgaard 1914-	I Bodil Skovgaard / Rolf Sonne Skovgaard 1948-
VI/15 Thomas Mortensen Munch 1787-1859					
VI/14 Marie Gregersen?	V/7 Niels Peter Mogensen 1805-1891	IV/4 Anine Marie Nielsen 1857-1929	III/2 Birgitte Vilhelmine Møller 1887-1979	II Edvard Fabricius Sonne Skovgaard 1914-	I Bodil Skovgaard / Rolf Sonne Skovgaard 1948-
VI/13 Peder Mogensen?					
VI/12 Kirsten Espersdatter 1790-1878	V/6 Anne Margrethe Ipsen 1828-1903	IV/3 Vilhelm Findanus Møller 1856-1938	III/2 Birgitte Vilhelmine Møller 1887-1979	II Edvard Fabricius Sonne Skovgaard 1914-	I Bodil Skovgaard / Rolf Sonne Skovgaard 1948-
VI/11 Jeppe Mortensen 1791-1851					
VI/10 Christine Michtilde Siersted 1787-1871	V/5 Jacob Møller 1822-1879	IV/3 Vilhelm Findanus Møller 1856-1938	III/2 Birgitte Vilhelmine Møller 1887-1979	II Edvard Fabricius Sonne Skovgaard 1914-	I Bodil Skovgaard / Rolf Sonne Skovgaard 1948-
VI/9 Jacob Hansen Møller 1788-1856					
VI/8 Anna Kirstine Jensdatter 1790-1858	V/4 Kirstine Margrethe Andersd. Sørensen 1824-	IV/2 Dorothea Anine Kristine Sonne 1857-1885	III/2 Birgitte Vilhelmine Møller 1887-1979	II Edvard Fabricius Sonne Skovgaard 1914-	I Bodil Skovgaard / Rolf Sonne Skovgaard 1948-
VI/7 Anders Sørensen 1760-1833					
VI/6 Dorthea Kirstine Jensdatter 1790-1850	V/3 Ole Sonne 1822-1901	IV/2 Dorothea Anine Kristine Sonne 1857-1885	III/2 Birgitte Vilhelmine Møller 1887-1979	II Edvard Fabricius Sonne Skovgaard 1914-	I Bodil Skovgaard / Rolf Sonne Skovgaard 1948-
VI/5 Hans Sonne Sejersén Schov 1791-1830					
VI/4 Elisabeth Margrethe Munch 1805-1884	V/2 Bodil Christine Hansen 1830-1877	IV/1 Niels Christian Theodor Skovgaard 1854-1924	III/1 Ove Sofus Skovgaard 1884-1975	II Edvard Fabricius Sonne Skovgaard 1914-	I Bodil Skovgaard / Rolf Sonne Skovgaard 1948-
VI/3 Niels Hansen 1797-1867					
VI/2 Catharina Dorothea Fabricius 1786-	V/1 Sophus Theodor Fabricius Skovgaard 1827-1892	IV/1 Niels Christian Theodor Skovgaard 1854-1924	III/1 Ove Sofus Skovgaard 1884-1975	II Edvard Fabricius Sonne Skovgaard 1914-	I Bodil Skovgaard / Rolf Sonne Skovgaard 1948-
VI/1 Iver Christian Skovgaard 1783-1832					

Fig. 1

								X/9 Peder Ivarssen Bang Fig. 15						
IX/1	IX/2	IX/3 Lars Sørensen 1678-1753	IX/4 Ellen Jørgens- datter	IX/5 Ivar Pedersen Bang 1660-1740	IX/6 Kirsten Laurits- datter 1675-1750	IX/7	IX/8							
VIII/1 Niels Pedersen -1751	VIII/2 Anna Lisbet Larsdatter 1724-1762	VIII/3 Jørgen-Diderik Ivarsen Bang 1702-1785	VIII/4 Karen Hansdatter Samsøe -1751											
VII/1 Peter Nicolai (Nielsen) Skovgaard 1750-1814	VII/2 Charlotte Amalie Bang 1743-1787													
VI/1 Iver Christian Skovgaard 1783-1832														

X/17 Jørgen Rasmussen Smed ca. 1615 - ca. 1684			X/21 Laurids Jensen Bjørn (Ursin) 1607-1684	X/22 Anne Pedersdatter Hemmet 1642-1716	X/23 Christopher Tønder 1641-1718 Fig. 16	X/24 Leene Thomasdatter Dobbelsteen				X/29 Wöltje Gercken	X/30 Gesche Jünglings 1669-		
IX/9 Søfren Jørgensen Smed 1640-1719	IX/10 Anna Laursdatter 1664-1703	IX/11 Jacob Lauritsen Ursin 1674-1742	IX/12 Margrethe Cathrine Tønder -1721	IX/13	IX/14	IX/15 Diderik Gercken 1692-1748	IX/16 Marie Christine de Coning -1740						
VIII/5 Hans Sørensen Fabricius 1696-1755	VIII/6 Else Cathrine Ursin 1716-1785	VIII/7 Georg Wilhelm Wahl 1706-1778	VIII/8 Mette Dorothea Gercken 1721-1797										
VII/3 Lorentz Peiter Fabricius 1745-1787	VII/4 Christiane Henrica Wahl 1753-1794												
VI/2 Catharina Dorothea Fabricius 1786-													

Fig. 3

X/33	Hans Jensen -1705	IX/17	Hans Hansen 1675-1731	VIII/9	Knud Hansen 1727-1790	VII/5	Hans Knudsen 1763-1837	VI/3	Niels Hansen 1797-1867
X/34	Ellene Ipsdatter 1642-1701	IX/18	Seigne Peders- datter 1684-	VIII/10	Kirstine Rasmusdatter 1735-1810	VII/6	Bodil Nielsdatter Kure 1769-1827		
X/35	Peder Hansen -1734	IX/19	Rasmus Pedersen 1710-1784	VIII/11	Niels Andersen Kure 1731-1808				
X/36	Kirstine Pedersdatter 1655-1719	IX/20	Elsebye Hansdatter 1711-1803	VIII/12	Anne Madsdatter Sort 1747-1816				
X/37	Peder Rasmussen 1675-1730	IX/21	Anders Andersen Kure 1700-1731						
X/38	Kirstine Espersdatter 1686-1730	IX/22	Anne Larsdatter 1706-1779						
X/39	Hans Jensen 1661-1730 Fig. 25	IX/23	Mads Jørgensen Sort 1720-1777						
X/40	Karen Ibsdatter 1670-1756 Fig. 25	IX/24	Anna Larsdatter 1712-1786						
X/41	Anders Andersen Kure -1742								
X/42	Kirstine Aristdatter -1746								
X/43	Lars Olufsen 1675-1756								
X/44	Giertrud Nielsdatter -1706								
X/45	Jørgen Henriksen Sort 1686-1741 Fig. 17								
X/46	Bodil Hansdatter 1695-1763 Fig. 18								
X/47	Lars Pedersen 1682-1750								
X/48	Kirstine Pedersdatter 1686-1755								

X/64 Gjertrud Madsdatter Bohn 1686-1747 Fig. 21	IX/32 Margrethe Andreasd. Kofoed 1723-1793	VIII/16 Giertrud Kirstine Engel 1746-1794
X/63 Andreas Madsen Kofoed 1690-1750 Fig. 21	IX/31 Hans Ancher Engel 1722-1751	VIII/15 Alexander Kofoed 1746-1780
X/62 Karen Hansdatter Ancher 1691-1765 Fig. 22	IX/30 Elsebeth Carls- datter 1713-1761	VII/8 Elzebeth Margretha Alexandersd. Kofoed 1769-1817
X/61 Mads Clemens Engel 1687-1766 Fig. 22	IX/29 Zander Madsen Kofoed 1710-1763	VII/7 Morten Munch 1771-1821
X/60 Elsebe Madsdatter Kofoed 1688-1736 Fig. 21	IX/28 Valborg Bendtsd. Kloe 1707-1774	VI/4 Elisabeth Margrethe Munch 1805-1884
X/59 Carl Olufsen 1675-1741	IX/27 Lars Wefstsen 1685-1738	
X/58 Anne Pedersdatter Lesler 1674-1738	IX/26 Elsebeth Olufs- datter 1689-1753	
X/57 Mads Hansen Kofoed 1657-1735 Fig. 26	IX/25 Peder Hansen 1660-1727	
X/56 Kirsten Hansdatter 1684-- Fig. 20		
X/55 Bendt Jørgensen Kloe 1679-1760 Fig. 19		
X/54 Margrethe Hansdatter -1729		
X/53 Wefst Pedersen -1727		
X/52		
X/51		
X/50 Anniche Terchilidsdatter 1634-1697 Fig. 20		
X/49 Hans Nielsen 1628-1695		

Fig. 5

X/65	Jens Pedersen 1640-1702	IX/33	Joen Jensen 1665-1727	VIII/17	Hans Joensen 1699-1768	VII/9	Sejer Hansen Schov 1755-1829	VI/5	Hans Sonne Sejersen Schov 1791-1830
X/66	Kirstine Joensdatter	IX/34	Margrethe Olufsdatter 1662-1744	VIII/18	Elisabeth Sejersdatter 1724-1790	VII/10	Catrina Lisbeth Jensdatter 1765-1829		
X/67		IX/35	Sejer Hansen 1693-1759	VIII/19	Jens Pedersen 1736-1805				
X/68		IX/36	Sisele Anders- datter 1707-1763	VIII/20	Mette Marie Jensdatter 1747-1789				
X/69	Hans Sejersen	IX/37	Peder Jespersen Munch 1704-1781						
X/70	Karen Hansdatter	IX/38	Elisabeth Jensdatter 1719-1771						
X/71	Anders Terchilsen 1626-1708	IX/39	Jens Mortensen 1709-1758						
X/72	Karen Andersdatter 1684-1734	IX/40	Cathrine Elisabeth Jacobs- datter 1721-1760						
X/73	Jesper Pedersen Munch 1668-1747								
X/74	Karen Andersdatter 1674-1753 Fig.25								
X/75	Jens Jensen 1696-1721								
X/76	Bente Pedersdatter 1696-1721 Fig.23								
X/77	Morten Madsen 1674-1737								
X/78	Mette Hansdatter Bistrup 1671-1737 Fig.24								
X/79	Jacob Andersen								
X/80	Karen 1677-1747								

Fig. 6



X/96	Karen Jensdatter -1727	IX/48	Barbara Anders- datter	1695-1740	VIII/24	Margrethe Mogensdatter	1721-1797
X/95	Anders Castensen -1719						
X/94	Margrethe Jensdatter 1652-1720	IX/47	Mogens Larsen	1679-1748	VIII/23	Jørgen Jensen	1715-1759
X/93	Laur's Olsen -1711						
X/92	Karen Kirstine Nielsdatter -1718	IX/46	Englike Jørgens- datter	1688-1748	VIII/22	Johanne Cathrine Hansdatter Kofoed	1738-1817
X/91	Jørgen Jørgensen -1700						
X/90	Seigne Hansdatter -1698	IX/45	Jens Andersen	1686-1760	VIII/21	Oluf Hansen	1742-1786
X/89	Anders Hansen -1714						
X/88	Dorothea von Alpen 1665-1747 Fig.29	IX/44	Dorthe Claudia Flyng	1712-1779	VIII/21	Jens Olsen	1765-1802
X/87	Claus Clausen Flyng 1674-1719						
X/86	Johanne Kofoed 1659-1738 Fig.26	IX/43	Hans Hansen Kofoed	1694-1755	VIII/21	Jens Olsen	1765-1802
X/85	Hans Madsen Kofoed 1640-1722 Fig.26						
X/84	Kirstine . . . 1659-1732	IX/42	Boel Madsdatter	1700-1760	VIII/21	Jens Olsen	1765-1802
X/83	Mads Jensen						
X/82	Gundel Madsdatter 1688-1760	IX/41	Hans Jensen	1714-1760	VIII/21	Jens Olsen	1765-1802
X/81	Jens Olsen 1678-1756						
		Dorthea Kirstine Jensdatter		1790-1850			

Fig. 7

X/97	Thor Laursen -1677	Fig.23					
X/98	Karen Pedersdatter 1631-1713	Fig.23					
X/99	Niels Jensen 1641-1695	Fig.23					
X/100	Karen Pedersdatter 1646-1717	Fig.23					
X/101	Laurits Christensen Borringholm 1632-1671						
X/102	Inger (Larsdatter Weile)						
X/103	Jochum Thiesen						
X/104	Margrethe Christensdatter 1630-1711						
X/105	Anders Andersen Kure -1700						
X/106	Zidsele Larsdatter -1685						
X/107	Arist Hansen						
X/108							
X/109	Oluf Hansen						
X/110	Anna Andersdatter -1700						
X/111							
X/112							
IX/49	Peder Thorsen 1650-1719		IX/50	Elisabeth Nielsdatter 1671-1707		IX/51	Søren Laursen Borringholm 1646-1713
						IX/52	Margrethe Jochumsd. Thiesen -1736
						IX/53	Anders Andersen Kure -1742
						IX/54	Kirstine Aristdatter -1746
						IX/55	Lars Olufsen 1675-1756
						IX/56	Giertrud Nielsdatter -1706
VIII/25	Thor Pedersen 1691-1740		VIII/26	Lisbeth Sørensdatter 1690-1760		VIII/27	Anders Andersen Kure 1700-1731
						VIII/28	Anne Larsdatter 1706-1779
VII/13	Søren Thorsen 1726-1805		VII/14	Giertrud Andersdatter Kure 1729-1791			
VI/7	Anders Sørensen 1760-1833						

X/128 Seigne Andersdatter 1666-1738					
X/127 Beril Jensen 1664-1727	IX/64	Anne Berilds- datter	1694-1765		
X/126 Karen Espersdatter 1667-1705		Peder Ibsen	1688-1754	VIII/32	Anna Pedersdatter 1729-1815
X/125 Jeppe Pedersen 1659-1705	IX/63				
X/124 Sidsel Larsdatter 1655-1722		Giertrud Anders- datter	1702-1763		
X/123 Anders Andersen 1674-1721	IX/62				
X/122 Elisabeth Nielsdatter 1671-1707 Fig.23		Niels Pedersen	1701-1729	VIII/31	Peder Thorsen (Nielsen) 1727-1805
X/121 Peder Thorsen 1650-1719 Fig.23	IX/61				
X/120 Margrethe Jochumsdatter Thiesen -1736		Lisbeth Søren- datter	1690-1760		
X/119 Søren Laursen Borringholm 1646-1713	IX/60				
X/118 Elisabeth Nielsdatter 1671-1707 Fig.23		Thor Pedersen	1691-1740	VIII/30	Margrethe Thorsdatter 1724-1782
X/117 Peder Thorsen 1650-1719 Fig.23	IX/59				
X/116 Gertrud Jensdatter 1669-1728		Englica Hendrichs- datter	1689-1746		
X/115 Henrich Jørgensen 1653-1715	IX/58				
X/114		Peder Jensen	1681-1762	VIII/29	Jørgen Pedersen 1713-1781
X/113	IX/57				
					VII/16 Karen Kirstine Pedersdatter 1764-1802
					VII/15 Jens Jørgensen 1764-1816
					VI/8 Anna Kirstine Jensdatter 1790-1858

Fig. 9

X/129	Anders Pedersen 1647-1732	X/130	Mette Pedersdatter 1660-1728	X/131	Hans Jensen 1661-1716	X/132	Kirstine ... 1656-1714	X/133	Wefst Pedersen -1727	X/134	Margrethe Hansdatter -1729	X/135	Hans Jørgensen Giøddich 1646-1716	X/136	Kirstine Jacobsdatter 1643-1728	X/137	Oluf Jensen Wæring -1707	X/138	Kirstine Pedersdatter	X/139		X/140		X/141		X/142		X/143		X/144	
IX/65	Jørgen Andersen 1678-1746	IX/66	Anniche Hansdatter 1684-1734	IX/67	Hans Wefstsen 1681-1751	IX/68	Karen Hansdatter Giøddich 1684-1755	IX/69	Peder Olsen	IX/70	Elsebeth Jacobsdatter -1750	IX/71		IX/72																	
VIII/33	Peder Jørgensen (Lang) 1713-1756	VIII/34	Giertrud Hansdatter 1707-1786	VIII/35	Jørgen Pedersen -1781	VIII/36	Kirstine Andersdatter -1783																								
VII/17	Hans Pedersen Møller 1750-1825	VII/18	Else Cathrine Jørgensdatter 1746-1823																												
VI/9	Jacob Hansen Møller 1788-1856																														

X/145	X/146	X/147 Niels Nielsen Siersted 1630-1695	X/148 Sophie Eleonora Andersdatter -1686	X/149 Jens Pedersen Munch 1650-1693	X/150 Mechtele Casparsd. Hammermüller 1657-1699	X/151 Hieronymus Christensen Basballe -1708 Fig. 28	X/152 Gertrud Michelsdatter Malling 1703-								
IX/73 Hans Pedersen -1727	IX/74 Birgitte Sophie Nielsdatter Siersted 1684-1754	IX/75 Niels Jensen Munch 1688-1744	IX/76 Anna Hieronymus- datter Basballe 1694-1770	IX/77	IX/78	IX/79	IX/80								
VIII/37 Niels Hansen Siersted 1703-1773	VIII/38 Megtille Christine Nielsdatter Munch 1720-1769	VIII/39 Johannes Olsen	VIII/40 Anna Sørensdatter												
VII/19 Hans Nicolaj Siersted 1758-1825	VII/20 Christiane Frederikke Olsen 1766-1825														
VI/10 Christine Michtilde Siersted 1787-1871															

Fig. 11

X/161							
X/162							
X/163	Terchild Jensen 1658-1724						
X/164	Karen Jacobsdatter -1695						
X/165	Hellis Bartholomeussen 1633-1709						
X/166	Karen Pedersdatter -1699						
X/167	Jeppe Jensen 1656-1705						
X/168	Margrethe Andersdatter 1663-1725						
X/169							
X/170							
X/171							
X/172							
X/173							
X/174							
X/175							
X/176							
IX/81	Jeppe Hansen	IX/82	Sidsel Terchildsdatter 1684-1758	IX/83	Niels Hellisen 1678-1736	IX/84	Karen Ipsdatter 1682-1742
VIII/41	Mogens Ipsen 1712-1777	VIII/42	Karen Nielsdatter 1720-1795	VIII/43		VIII/44	
VII/21	Morten Mogensen 1759-1828	VII/22	Karen Hansdatter 1761-1830				
VI/11	Jeppe Mortensen 1791-1851						

X/192 Karen Rasmusdatter 1680-1738	X/191 Niels Andersen 1679-1741	X/190 Anne Jensdatter Fig. 27	X/189 Rasmus Erichsen -1729 Fig. 27	X/188 Seigne Andersdatter 1652-1697	X/187 Mogens Olsen	X/186 Bodil Jensdatter 1641-1702	X/185 Poul Rasmussen 1647-1708	X/184	X/183	X/182	X/181	X/180 Kirstine Andersdatter	X/179 Esber Hansen Runge 1646-1706	X/178	X/177
IX/89 Peder Clausen -1747	IX/90 Giertrud Esbersdatter 1689-1727	IX/91 Jens Pedersen?	IX/92 Karen Rasmusdatter? -1750	IX/93 Peder Poulsen 1679-1744	IX/94 Gunhild Monsdatter 1688-1758	IX/95 Hans Rasmussen 1694-1757	IX/96 Boel Nielsdatter 1702-1746								
VIII/45 Claus Pedersen 1723-1796		VIII/46 Ane Jensdatter 1718-1795		VIII/47 Peder Pedersen 1731-1781		VIII/48 Kirstine Hansdatter 1732-1774									
VII/23 Esper Runge Clausen 1764-1846				VII/24 Bodil Kirstina Pedersdatter 1767-1845											
VI/12 Kirsten Espersdatter 1790-1878															

FIG. 13

X/225 Hans Pedersen Munch 1639-1694	X/226 Karen Jespersdatter	X/227 Thomas Jacobsen	X/228	X/229 Lars Mortensen 1654-1732	X/230 Karen Pedersdatter 1659-1722	X/231 Anders Hansen -1727	X/232 Elisabeth Andersdatter -1715											
IX/113 Anders Hansen Munch 1675-1732	IX/114 Engele Thomas-datter -1727	IX/115 Morten Larsen 1685-1755	IX/116 Bohl Anders-datter 1696-1734	IX/117 Casper Pedersen	IX/118 Karen Anders-datter 1708-1783													
VIII/57 Thomas Andersen Munch 1697-1761	VIII/58 Dorethea Mortensdatter 1714-1782	VIII/59 Hans Caspersen 1739-	VIII/60 Ane Jensdatter 1730-															
VII/29 Morten Thomasen Munch 1756-	VII/30 Karen Kirstine Hansdatter 1768-																	
VI/15 Thomas Mortensen Munch 1787-1859																		



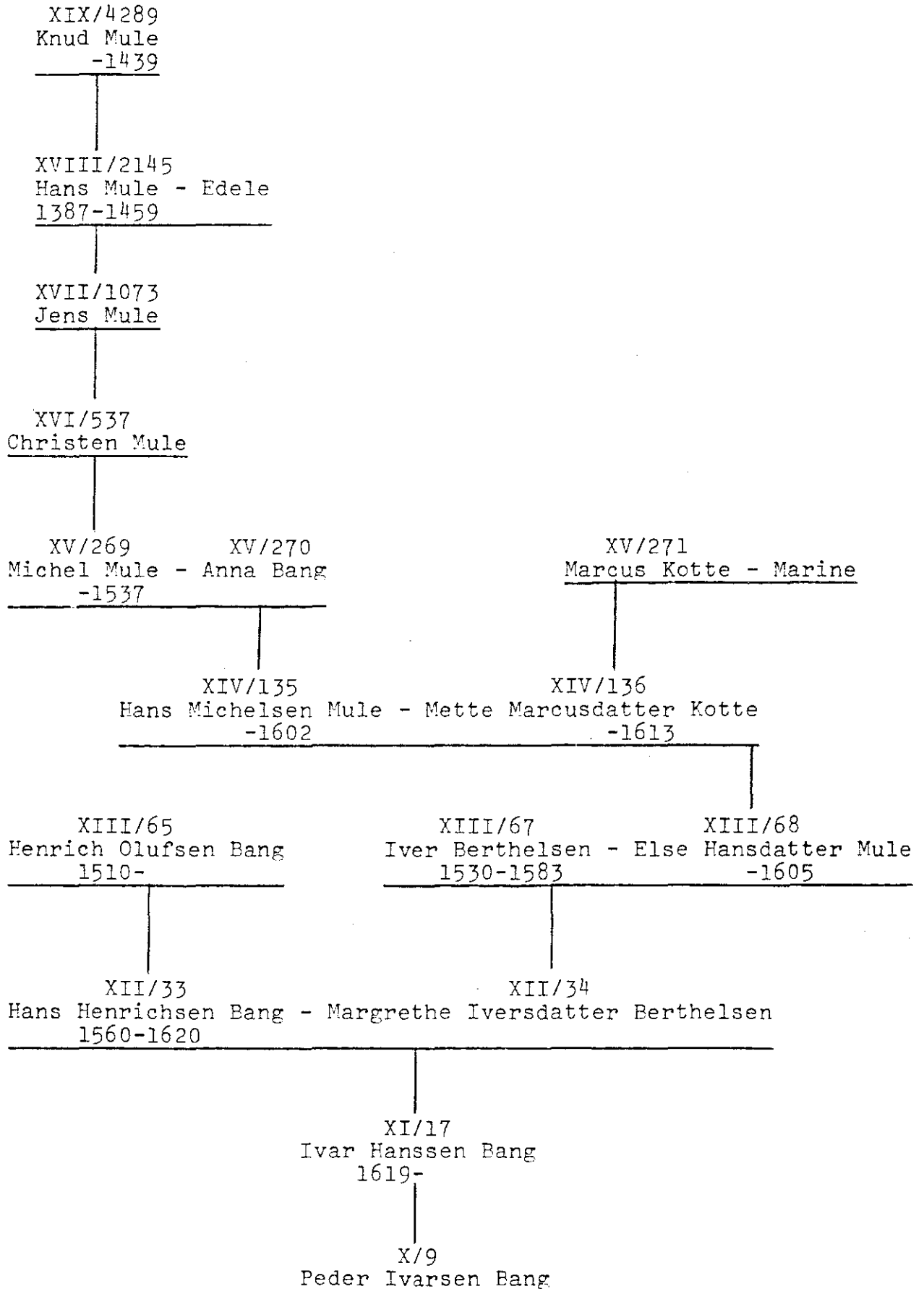

Fig. 15

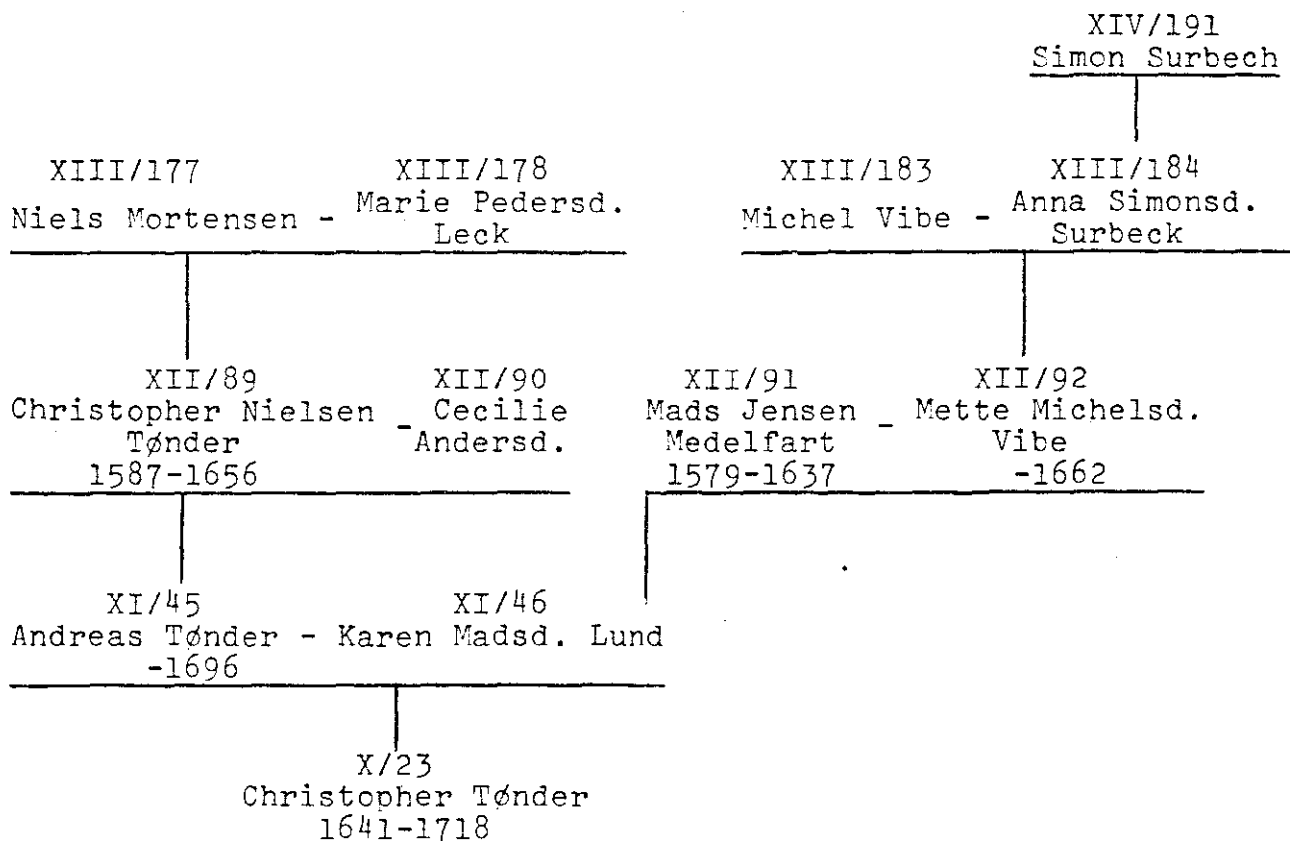

Fig. 16

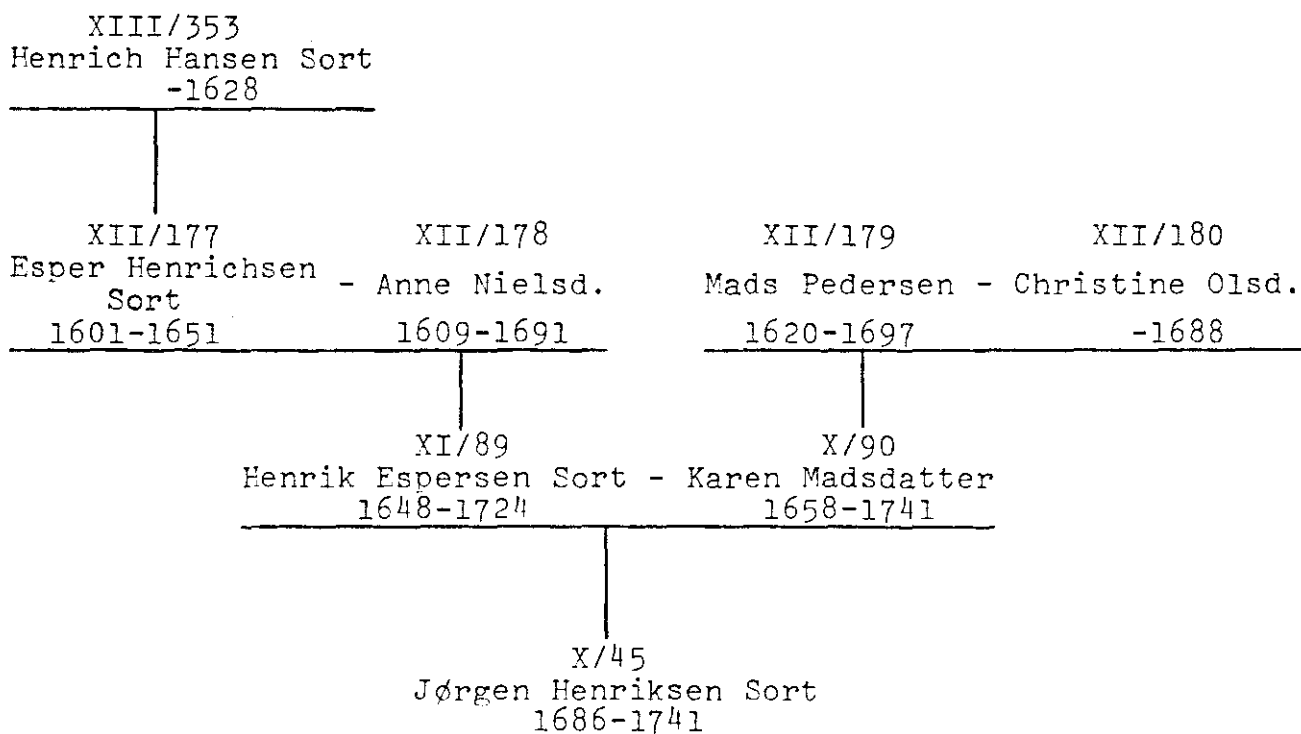

Fig. 17

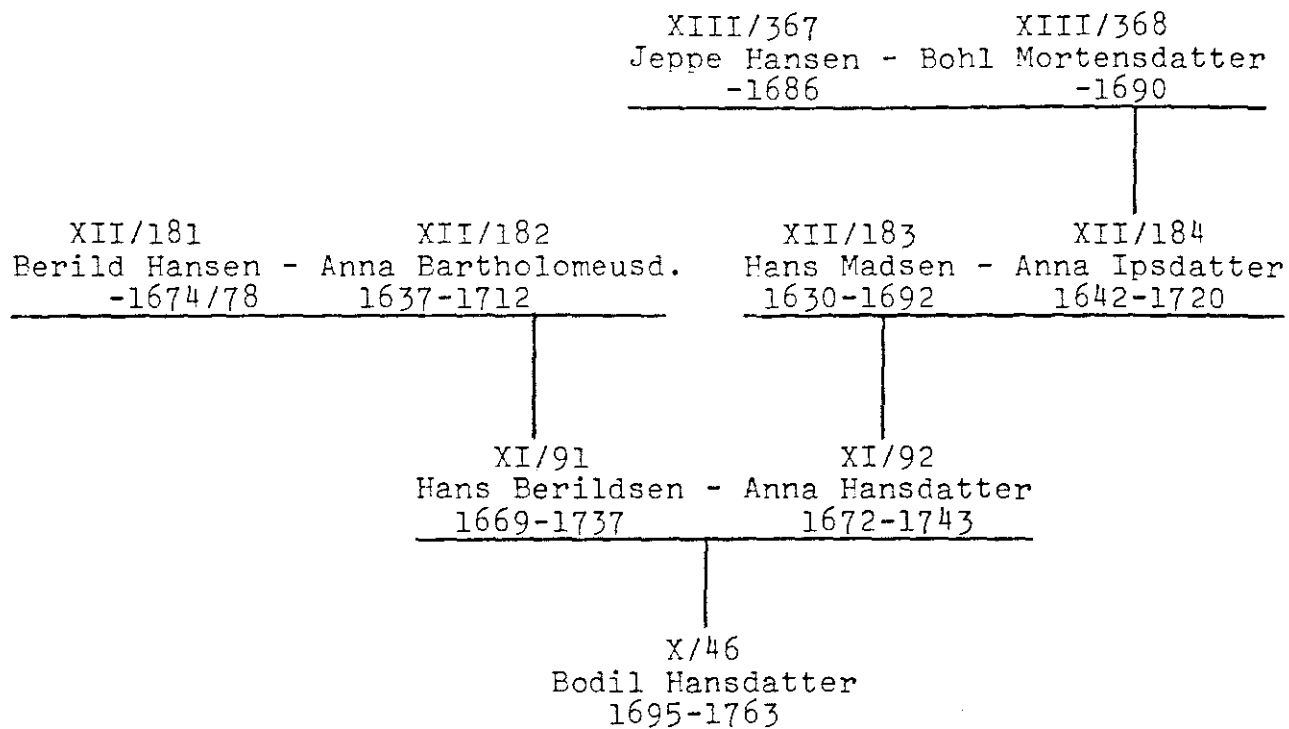

Fig. 18

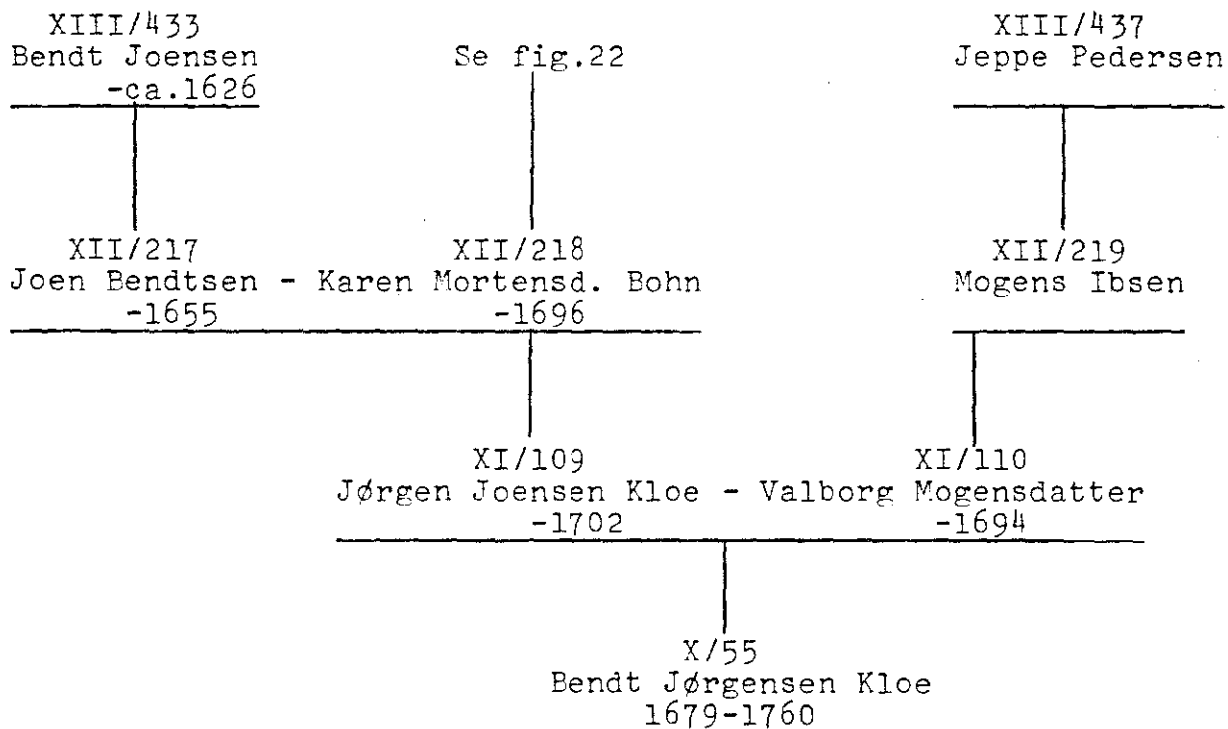

Fig. 19

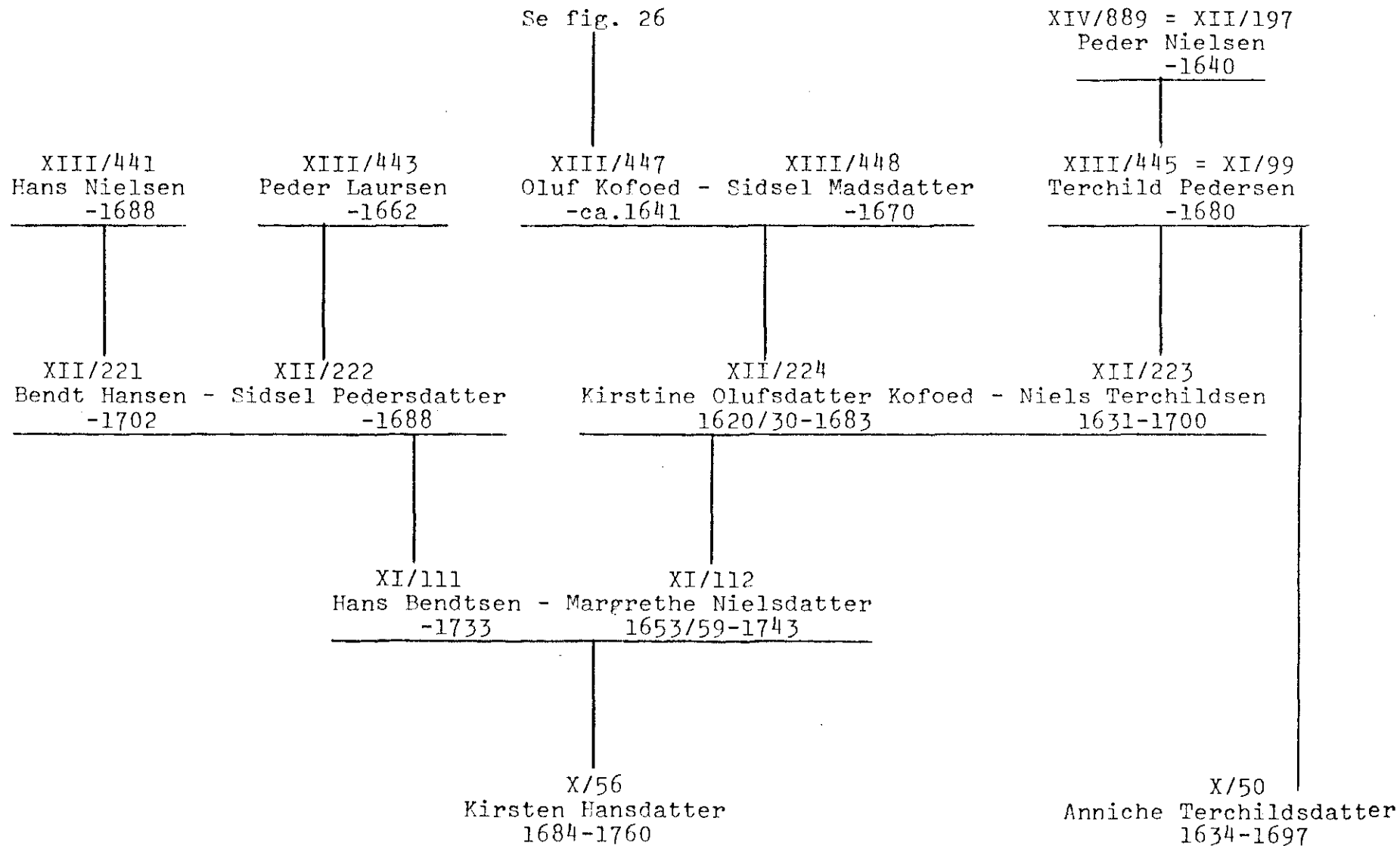
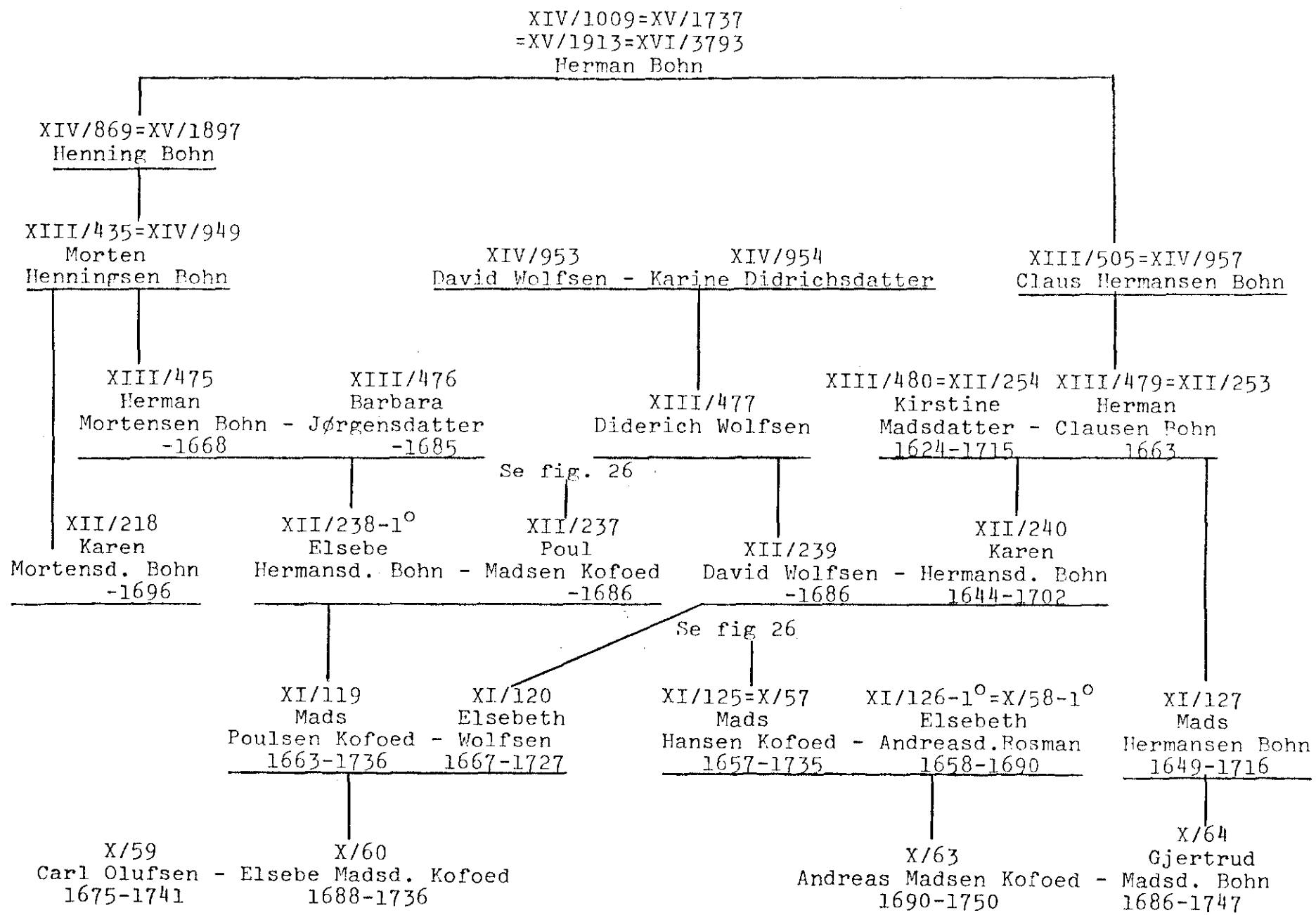

Fig. 20



25

Fig. 21

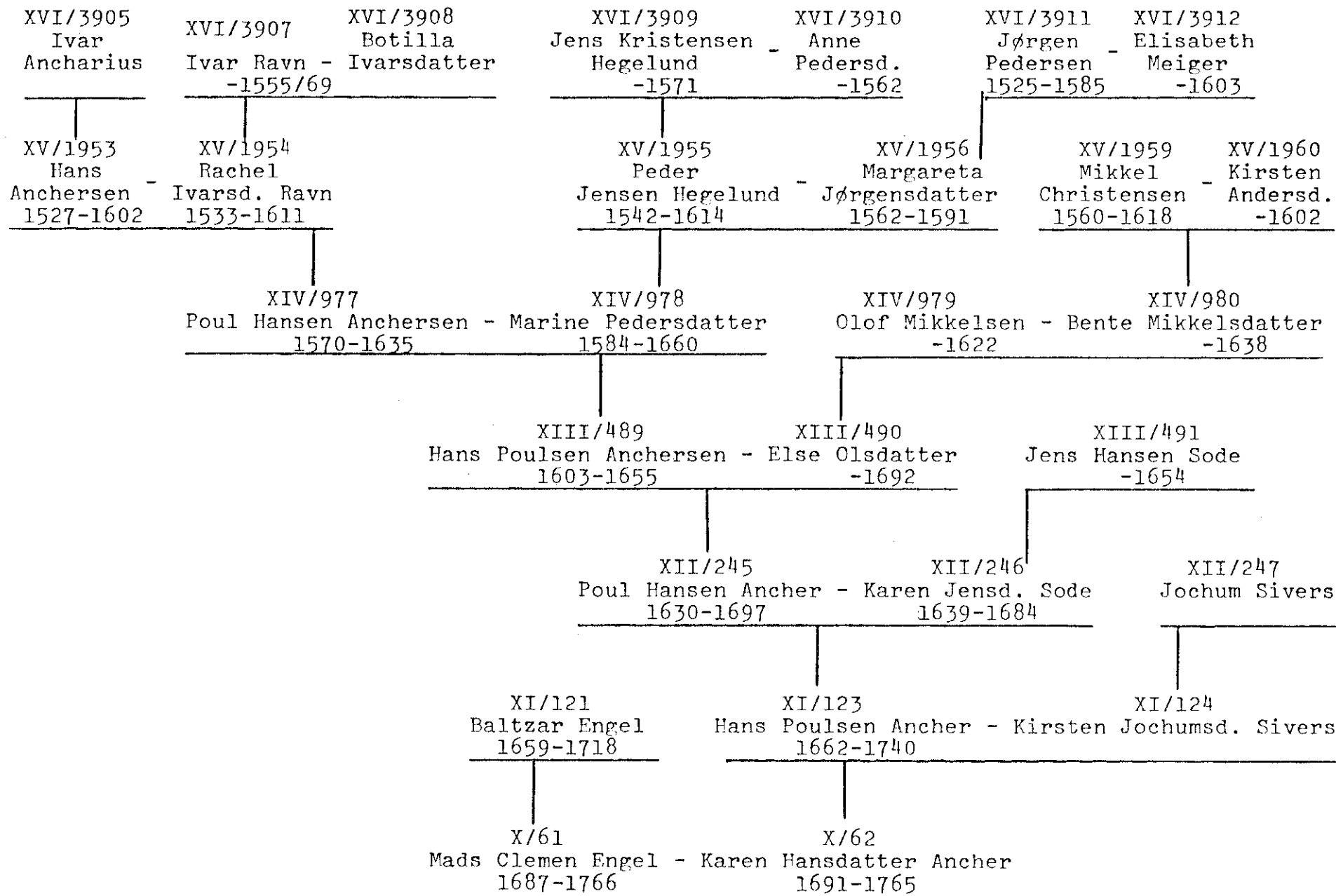

Fig.22

26

XIII/769=XIV/1857  
=XIV/1921=XV/2401

Hans Thorsen

XII/385=XIII/929=  
XIII/961=XIV/1201

Anders Hansen

XI/193=XII/465=  
XII/481=XIII/601

Laurs Andersen  
1580-1648

XII/389=XIII/933=  
XIII/965=XIV/1205

Rasmus Laursen

XI/195=XII/467=  
XII/483=XIII/603

Peder Rasmussen

XII/397=XIII/941=  
XIII/973=XIV/1213

Niels Boesen

XI/199=XII/471=  
XII/487=XIII/607

Peder Nielsen

X/97=XI/233=  
XI/241=XII/301

Thor Laursen - Karen Pedersd.  
-1677

X/98=XI/234=  
XI/242=XII/302

Karen Pedersd.  
1631-1713

X/99=XI/235=  
XI/243=XII/303

Niels Jensen - Karen Pedersd.  
1641-1695

X/100=XI/236=  
XI/244=XII/304

Karen Pedersd.  
1646-1717

IX/49=X/117=  
X/121=XI/151

Peder Thorsen - Elisabeth Nielsdatter  
1650-1719

IX/50-2<sup>o</sup>=X/118-2<sup>o</sup>=  
X/122-2<sup>o</sup>=XI/152-2<sup>o</sup>

Elisabeth Nielsdatter  
1671-1707

VIII/25=IX/59  
Thor Pedersen  
1691-1740

IX/61  
Niels Pedersen  
1701-1729

X/76  
Bente Pedersdatter  
1696-1721

Fig. 23

XII/311  
Haagen Sonesen Rønnebye - Sidsel Larsdatter  
1609-1665

XII/312  
Sidsel Larsdatter  
1620-1681

XI/155  
Hans Jensen Bistrup - Kirsten Haagensdatter  
1645-1729

XI/156-1<sup>o</sup>  
Kirsten Haagensdatter  
-1675

X/78  
Mette Hansdatter Bistrup  
1671-1737

Fig. 24

Se fig. 26

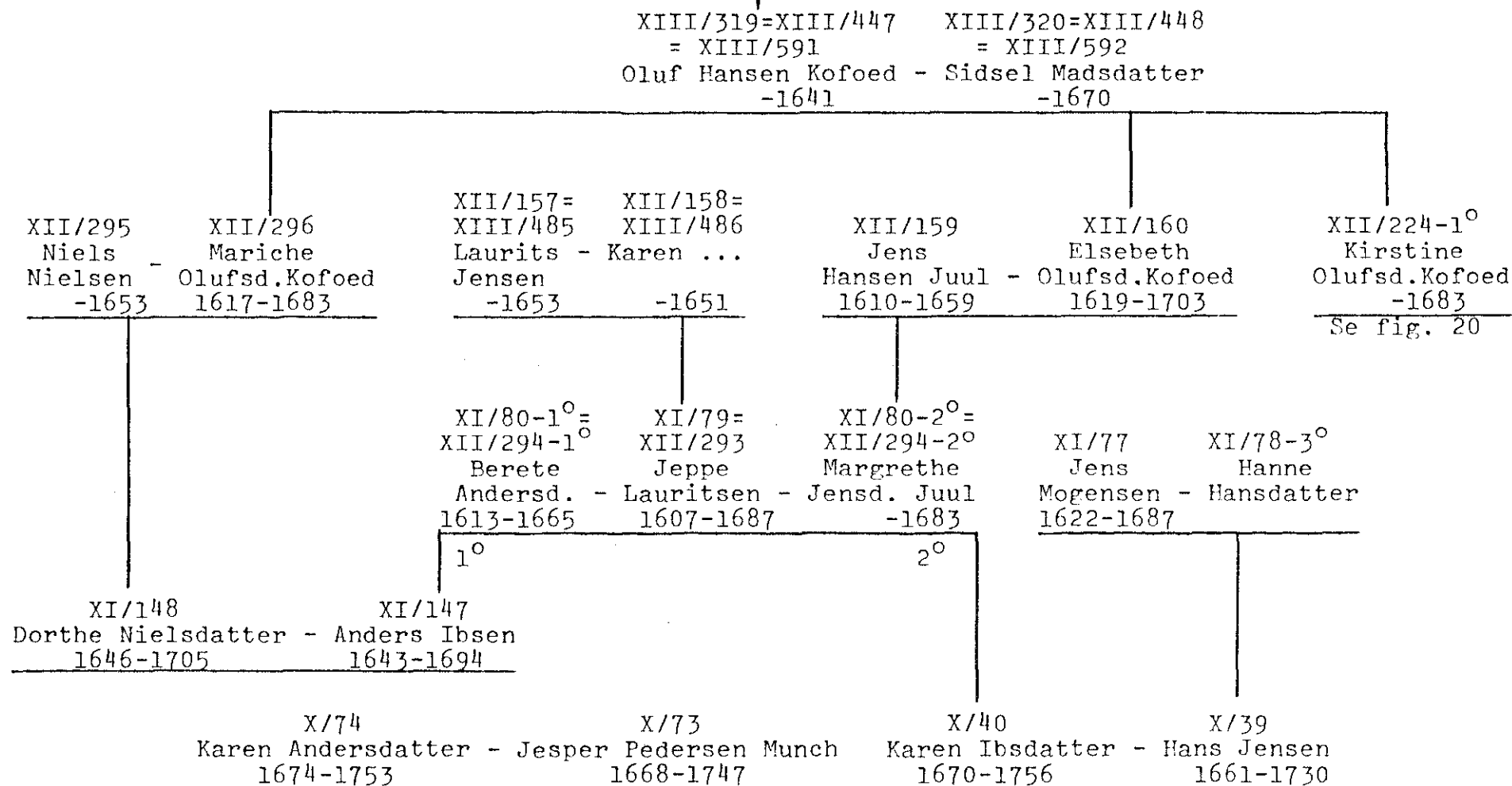

Fig. 25



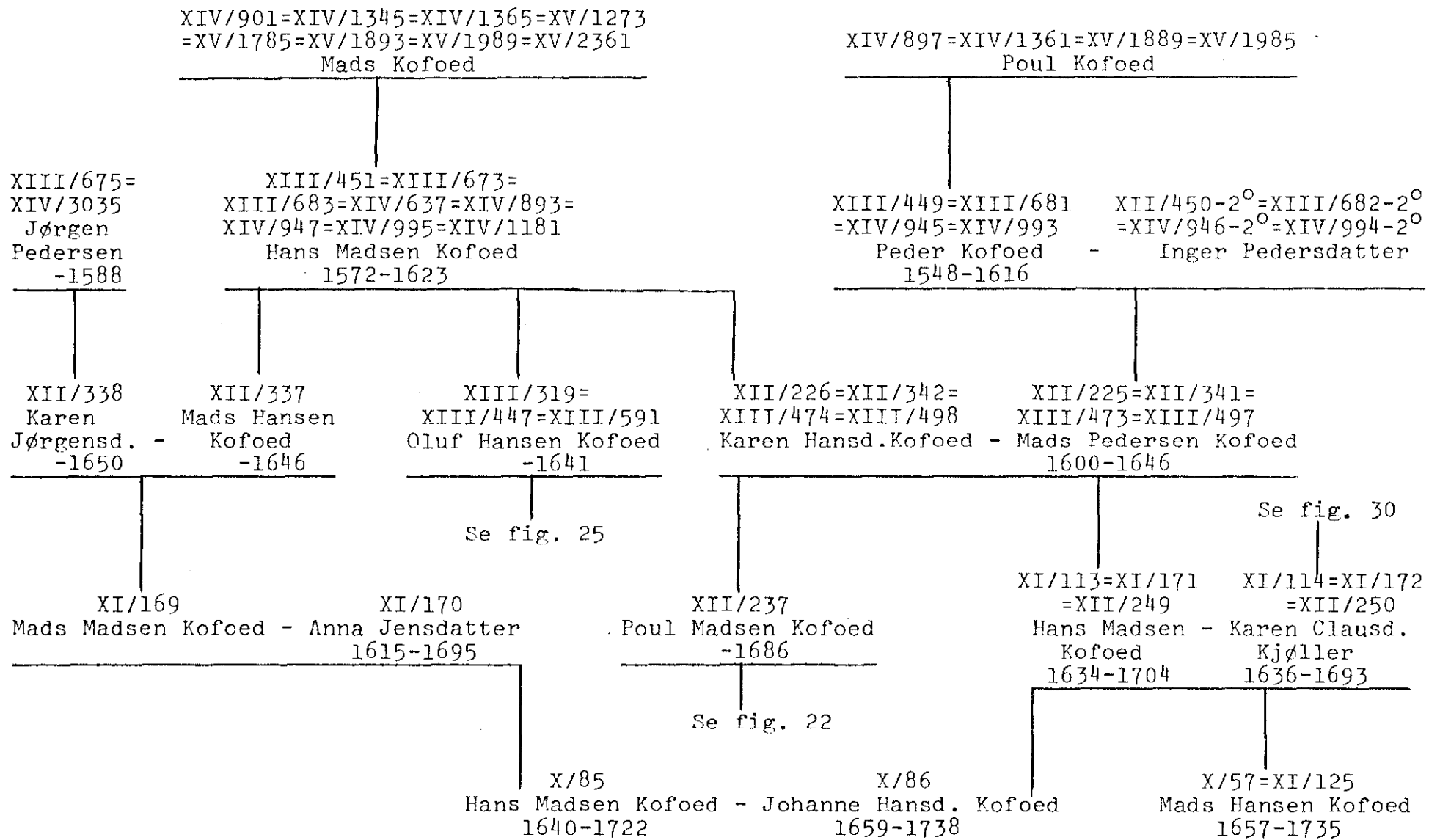

Fig. 26

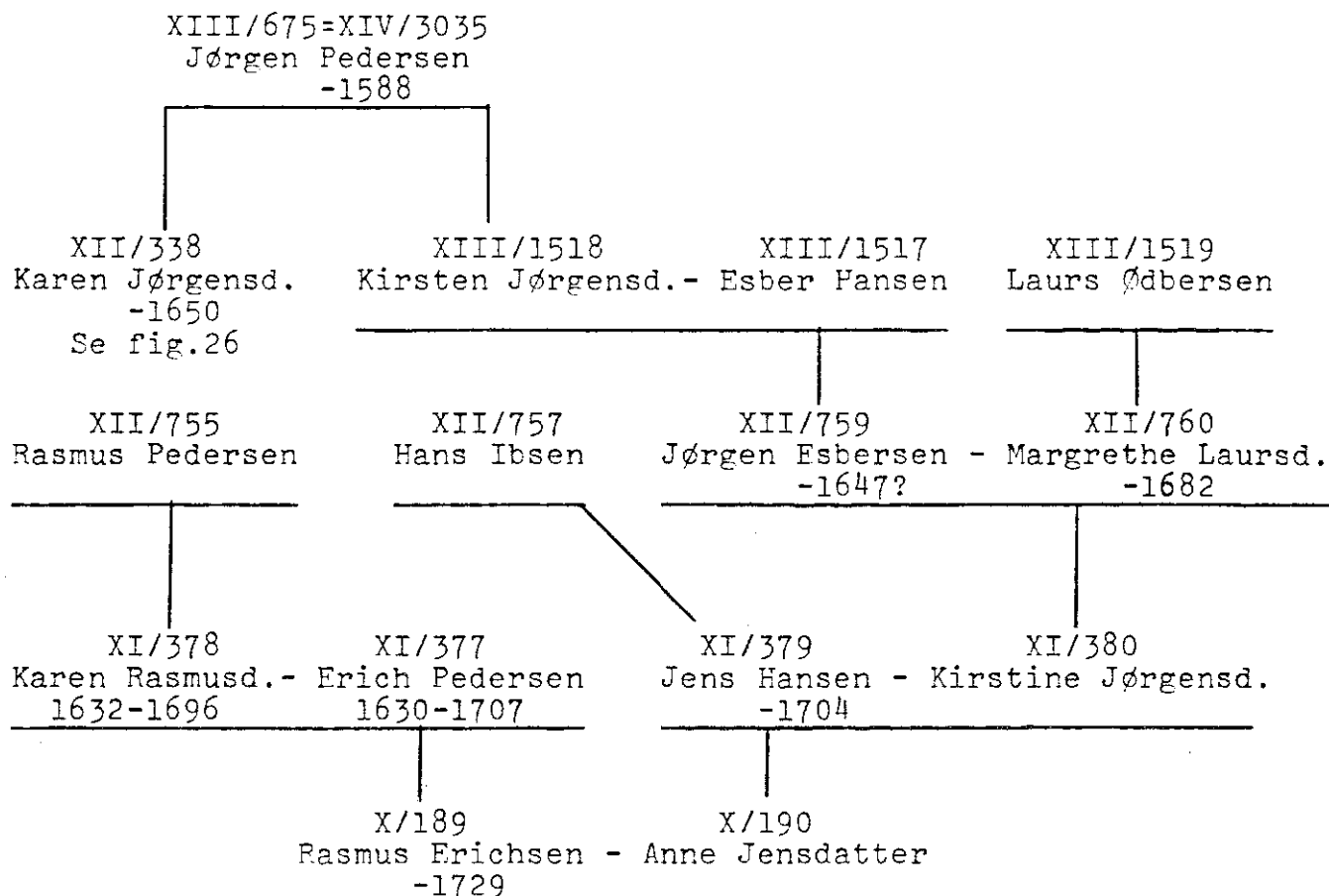

Fig. 27

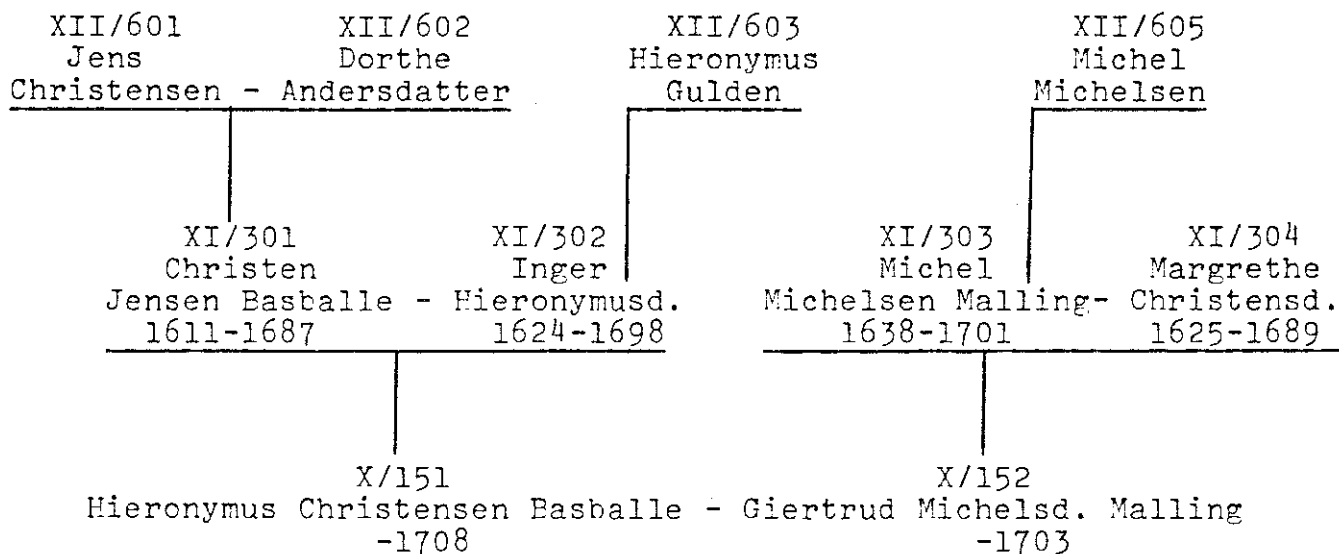

Fig. 28

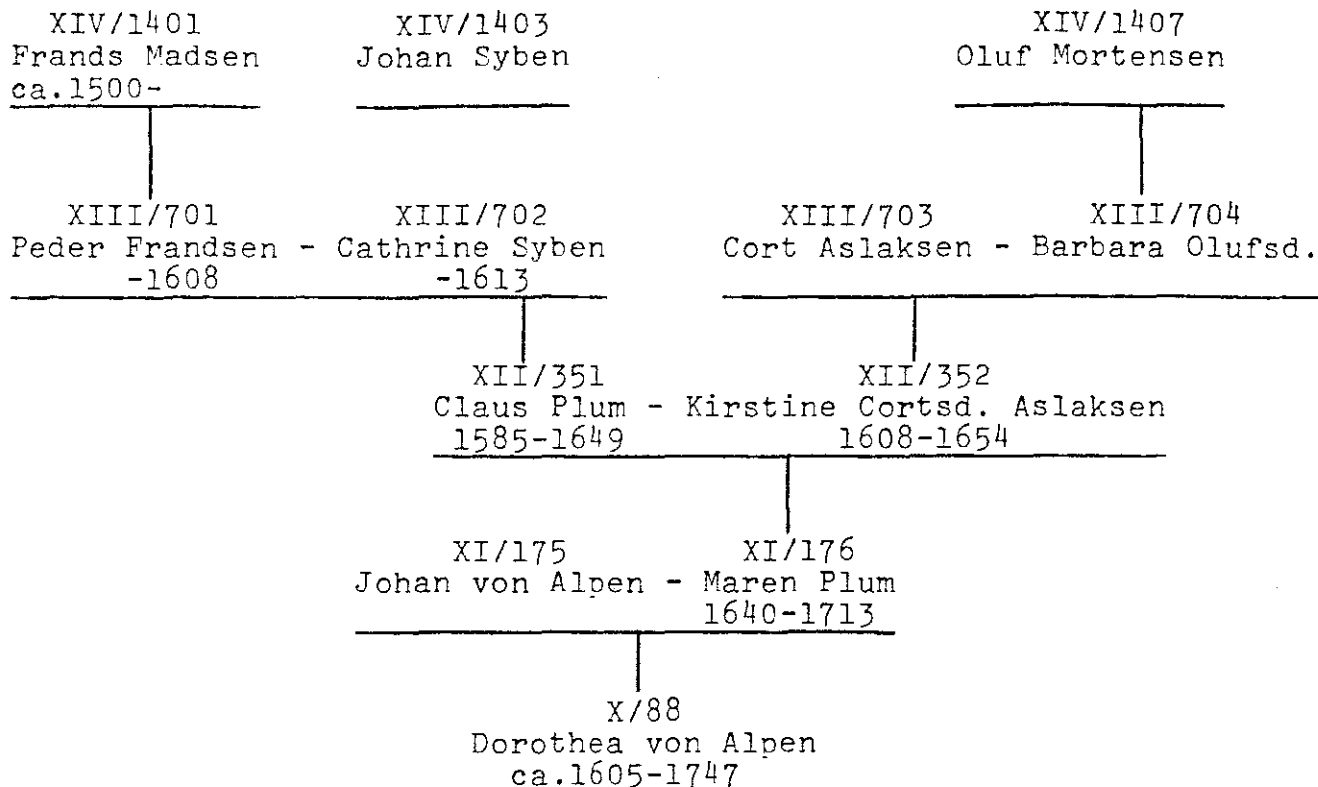

Fig. 29.

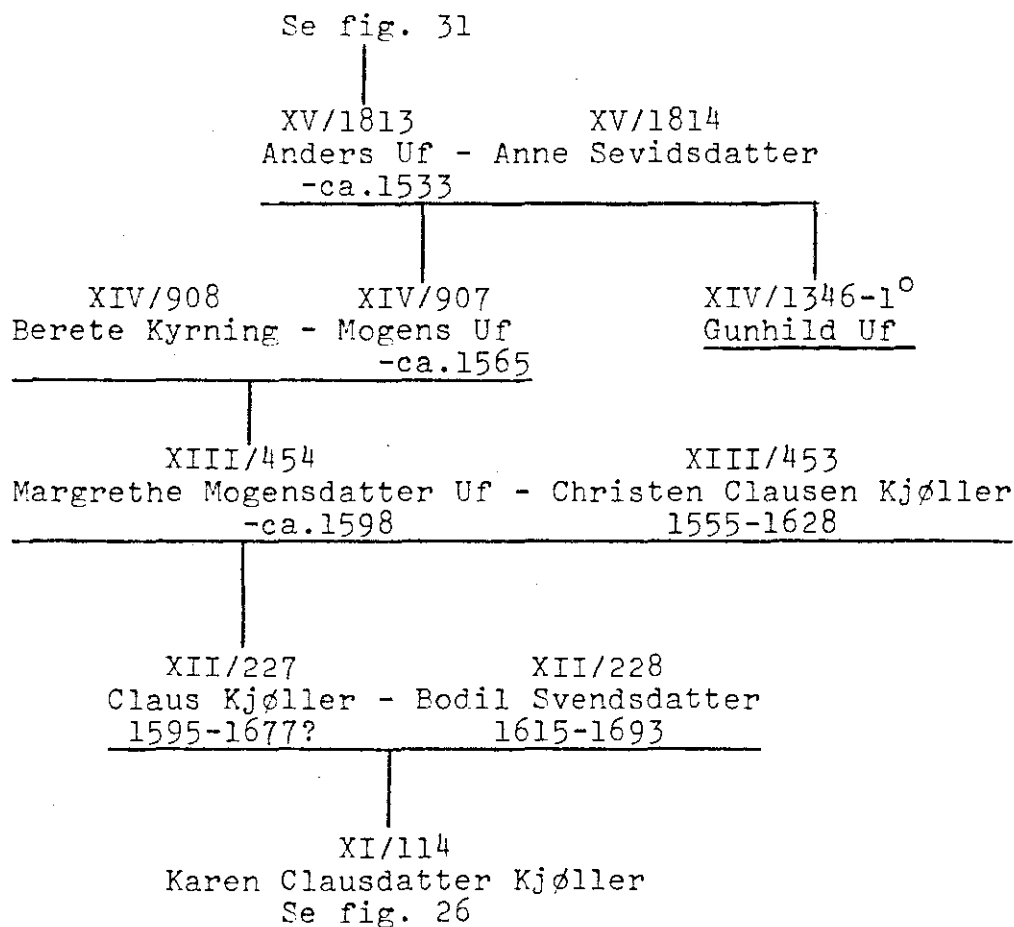

Fig. 30

Se fig. 32

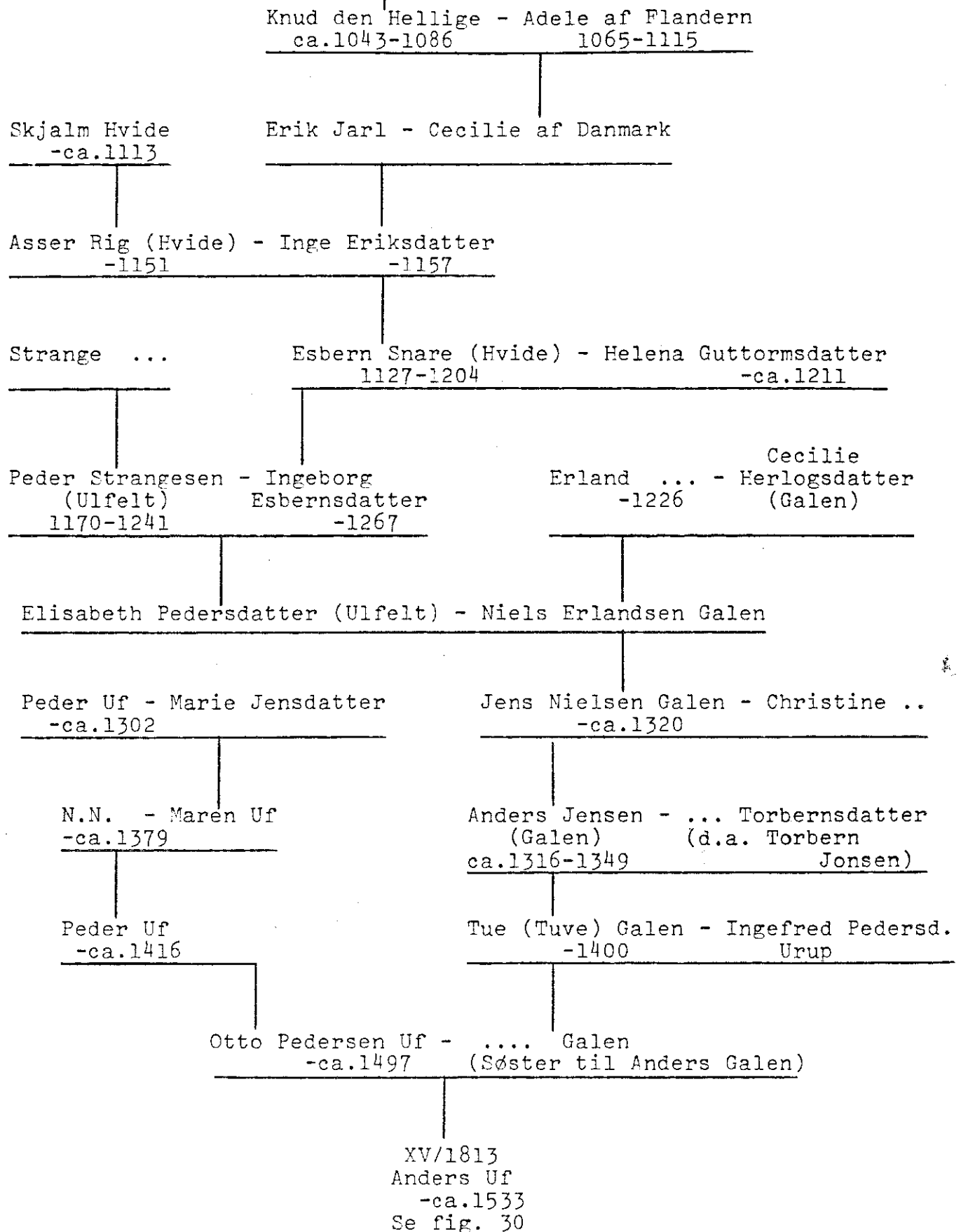

Fig. 31

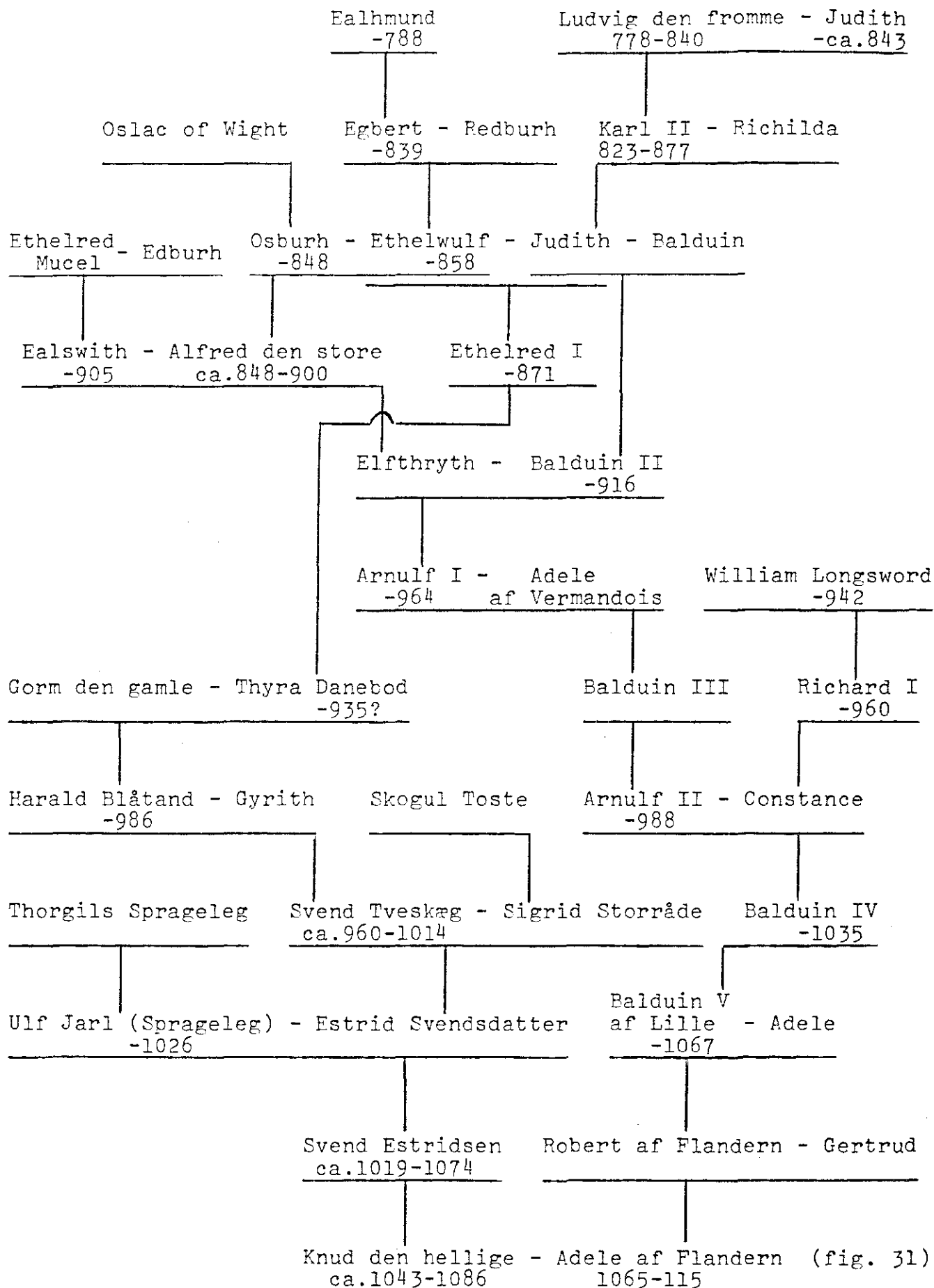

Fig. 32

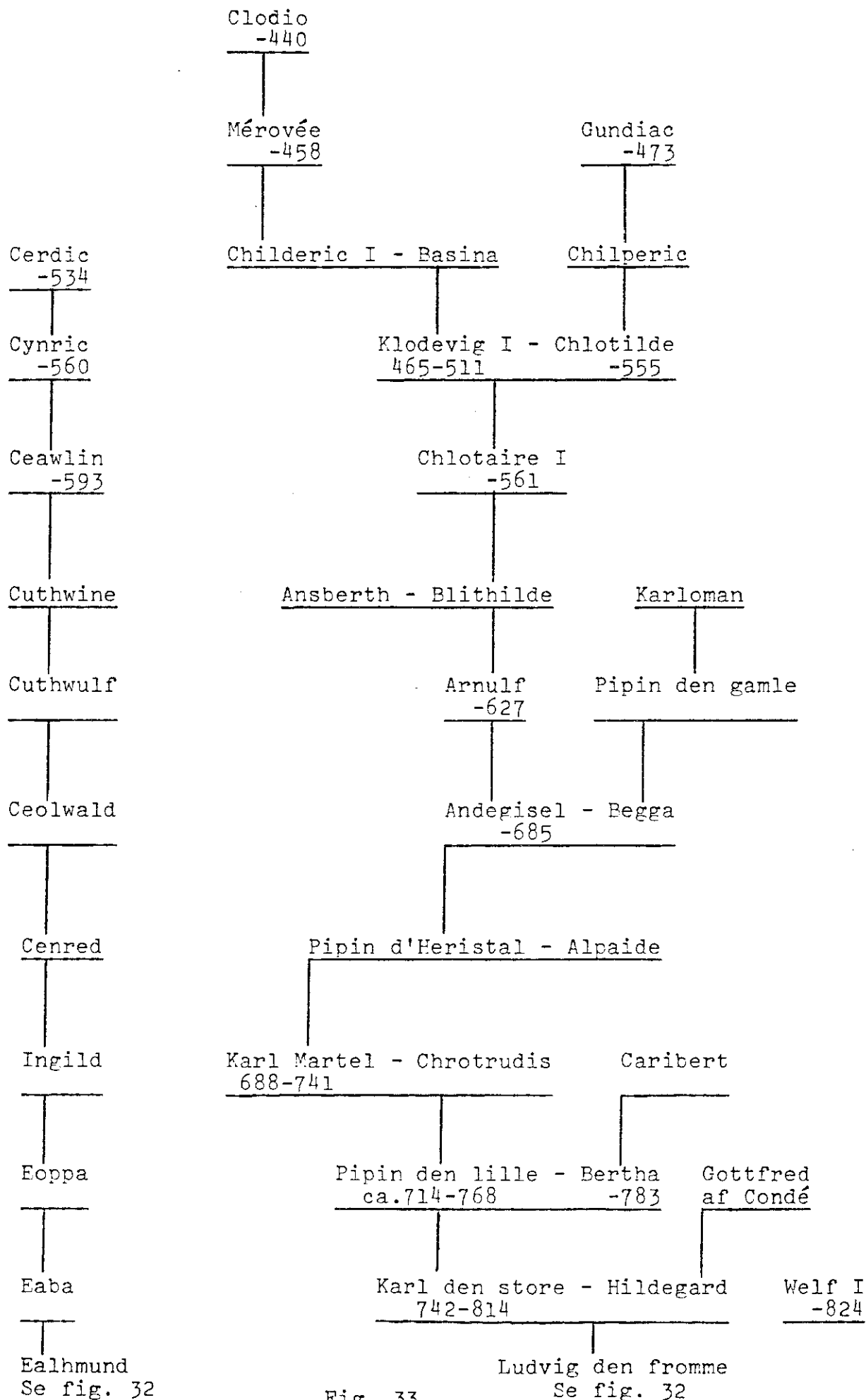

Fig. 33

Se fig. 32

## ROLF SONNE SKOVGAARD

I/1

F. 18 SEP 1949 i Sct. Thomas sogn, Frederiksberg, døbt 20 NOV i Garnisons kirke, København.

Uddannet i Ø.K. (træbranchen) og er p.t. indkøbschef i firmaet Dalhoff Larsen og Horneman A/S, Høje Tåstrup.

Forældre: *Edvard Fabricius Sonne Skovgaard*  
*Tove Houman*

II/1

II/2

G. 23 AUG 1975 i Sct. Jakobs kirke, København, m.

## ULLA CHRISTINE KAREN PFEIFFER

I/2

F. 15 MAJ 1948 i Maglegård sogn, København, døbt 25 SEP i Sct. Jacobs kirke.

Overlærer.

Forældre: *Jacob Louis Axel Pfeiffer*

II/3

F. 2 NOV 1906.

D. 29 OKT 1957, beg. på Garnisons kirkegård, København.

Fabrikant.

*Karen Sophie Alfrida Christine Rasmussen*

II/4

F. 10 DEC 1909.

D. 12 AUG 1985, beg. 16 AUG fra Sct. Jacobs kirke på Garnisons kirkegård.

Børn: CHRISTINE SKOVGAARD

F. 22 AUG 1977 i Charlottenlund, døbt 25 SEP i Hornbæk.

PETER FABRICIUS SKOVGAARD

F. 16 JUN 1980 i Rødovre, døbt 31 AUG i Haraldskirken i Gladsaxe.

## BODIL SKOVGAARD

I/2

F. 20 MAR 1948 i Sct. Thomas sogn, Frederiksberg, døbt 6 MAJ 1948 i Frederiksberg slotskirke.

Uddannet i EDB-branchen og har efter en årrække hos internationale EDB-virksomheder oprettet eget firma.

Forældre: *Edvard Fabricius Sonne Skovgaard*  
*Tove Houman*

II/1

II/2

G. 28 SEP 1974 i Fredensborg slotskirke, Asminderød-Grønholt sogn m.

## TORKIL TOFTAGER

F. 29 AUG 1948 i Trinitatis sogn, København, døbt 5 DEC 1948 i Lillerød.

Assurandør.

Forældre: *Helge Toftager*

F. 30 DEC 1908.

Arkivchef.

*Fanny Karoline Sofie Sørensen*

F. 13 NOV 1911.

## EDVARD FABRICIUS SONNE SKOVGAARD

II/1

F. 25 DEC 1914 på "Kohavegård" ved Roneklint, døbt 14 FEB 1915 i Jungshoved kirke (Faddere: Gdr. Hans Henriksen, Roneklint, frk. Jensine Henriksen, Jacob Møller).  
Konf. 30 SEP 1928 i Ansgars kirke, Odense.

Uddannet til officer af linien på Hærens Officersskole, Frederiksberg slot 1937-41 og til civilingeniør (svagstrøm) 1946-48. Officer af Ingeniørtropperne til 1951, derefter af Telegraftropperne, hvor han avancerede til oberst 1967. Fra 1 AUG 1969 chef for Sjællandske Telegrafregiment indtil afskedigelsen på grund af alder 31 DEC 1976. Dekorert med Hærens hæderstegn 1961, ridder af Dannebro 1962, ridder af 1' grad 1968, kommandør af Dannebrog 1976. Erhvervede desuden den hollandske KNBLO-dekoration i guld med krone 1986.

Forældre: *Ove Sofus Skovgaard* III/1  
*Birgitte Vilhelmine Møller* III/2

G. 30 JUN 1943 i Ansgars kirke, Odense, med

**TOVE HOUMAN** II/2

F. 18 NOV 1922 i Nakskov, døbt 25 FEB 1923 sms.  
Apoteksdefektrice.

Forældre: *Anker Carl Houman* III/3

F. 26 MAJ 1895 på Hjarnø.

D. 12 AUG 1979 i Nivå, beg. 15 AUG i Helsingør. Urnen senere overført til Vejle.  
Lærer.

*Anna Kjestine Jepsen* III/4

F. 10 MAJ 1897 i Vejle.

D. 29 APR 1982 i Odense, bisat i Munkebjerg kirke, Odense, begravet i Vejle.

Børn: **BODIL SKOVGAARD** I/2  
1948-

**ROLF SONNE SKOVGAARD** I/1  
1949-



## OVE SOFUS SKOVGAARD

III/1

F. 26 DEC 1884 på "Søndregård" (12' sg) i Nyker, hjd. 6 JAN 1885, frst. 16 MAR i Nyker (Båret af moderen.

Faddere: Jomfru Christine Jensen, Nylars, gdr. Georg Jensen, Nylars, gdr. Anton Engel, Knudsker).

D. 3 OKT 1975, beg. 7 OKT i Pårup, Fyn.

Landmand i hhv. Jungshoved, Slagelse, Brønderup og Fi-strup ved Kolding indtil ca. 1924, derefter repræsentant i foderstoffer, gødningskalk m.v., senere regnskabsfører for større landbrug og gartnerier. Han modtog 1932 en belønning på 2000 kr. fra Videnskabernes Selskab for besvarelse af en prisopgave om rødkløverens bestøvning, humlebier og humleboer.

Forældre: *Niels Christian Theodor Skovgaard*

IV/1

*Dorothea Annine Kristine Sonne*

IV/2

G. 2 NOV 1912 i Sct. Johannes kirke, København, (forlovet 30 AUG 1910), m.

## BIRGITTE VILHELMINE MØLLER

III/2

F. 24 AUG 1887, døbt 16 OKT i Østerlars (Båret af moderen. Faddere: Anine Marie Møller (IV/3.08), Otto Christensen og Jens Peter Hansen, begge husmænd i Østerlars).

D. 30 MAR 1979, beg. 5 APR i Pårup, Fyn.

Forældre: *Vilhelm Findanus Møller*

IV/3

*Anine Marie Nielsen*

IV/4

Børn: *Theodor Vilhelm Skovgaard*

II/1.01

F. 1 NOV 1913, døbt 18 JAN 1914 i Jungshoved af pastor Tørsleff. (Faddere: Boal og Bodil From, Gerda Møller).

Kunstmaler.

G. 16 JUL 1936 i Nylars m. *Gudrun Nielsen* (F. 14 JAN 1918. - D. 22 JUN 1971 i Helsingør).

Ægteskabet opløst 1964.

Børn: *Birgit Skovgaard* (F. 1937).

*Poul Edvard Skovgaard* (F. 1939).

*Bente Skovgaard* (F. 1942).

## EDVARD FABRICIUS SONNE SKOVGAARD

II/1

1914-

*Anni Kirstine Skovgaard*

II/1.02

F. 8 AUG 1916, døbt 17 SEP i Jungshoved af sognepræst Koch. (Faddere: Niels Christian Theodor Skovgaard (IV/1), frk. Marie Hansen, Rønne, frk. Johanne Ibsen, Åkirkeby).

G. 7 AUG 1938 i Filips kirke, København, m. *Harald Bech Christensen* (F. 16 NOV 1917 i Sønderød. - D. 1983 i Odense).

Ægteskabet opløst.

Børn: *John Bech Christensen* (F. 8 OKT 1938)

*Allan Bech Christensen* (F. 15 AUG 1941.-

D. 16 AUG 1948, beg. i Sønderød).

*Kurt Bech Christensen* (F. 24 SEP 1943).

*Palle Bech Christensen* (F. 3 SEP 1950).

(III/1 forts.)

- Vagn Aage Skovgaard* II/1.03  
 F. 2 MAJ 1918, døbt 16 JUN i Jungshoved af sogne-  
 præst Koch (Faddere: Johanne Møller, Bornholm,  
 Boal og Bodil From).  
 Programsekretær i Danmarks Radio.  
 G. 1<sup>o</sup> 22 MAR 1952 i Virum m. *Céline Genevieve Guyot*  
 (F. 4 JUN 1932 i Paris).  
 Ægteskabet opløst.  
 Børn: *Ralf Valdemar Skovgaard* (F. 4 NOV 1952.  
 Tvilling).  
*Alf Erik Skovgaard* (F. 4 NOV 1952. Tvilling).  
*Flemming Leif Skovgaard* (F. 1 DEC 1953).  
*Pia Noelle Skovgaard* (F. 7 MAJ 1955).  
 G. 2<sup>o</sup> 12 MAR 1977 m. *Jytte Elisabeth Lund* (2<sup>o</sup>) (F.  
 12 JUN 1927 i Odense). - Ingen børn.
- Helge Erling Skovgaard* II/1.05  
 F. 30 NOV 1920 i Slagelse.  
 Professor i matematik.  
 G. 1<sup>o</sup> 12 OKT 1946 m. *Ruth Hjørdis Schøn* (F. 19  
 NOV 1924). - Ægteskabet opløst.  
 Børn: *Anne Merete Skovgaard* (F. 20 MAJ 1948).  
*Tom Skovgaard* (F. 11 FEB 1950).  
*Ib Skovgaard* (F. 14 MAR 1953).  
 G. 2<sup>o</sup> m. *Rita Møller* (F. 12 JUL 1930).  
 Ægteskabet opløst.  
 Børn 2<sup>o</sup>: *Finn Skovgaard*.
- Kirsten Margrethe Skovgaard* II/1.04  
 F. 5 OKT 1923, døbt 18 NOV i Brenderup, Fyn.  
 Sygeplejerske i Odense.  
 G. 18 JUL 1948 i Sct. Knuds kirke, Odense, m.  
*Jens Peter Jensen* (F. 20 JUN 1919, døbt 3 AUG  
 i Allested. - D. 16 JAN 1983, beg. 19 JAN i  
 Pårup.  
 Hospitalsportør.  
 Børn: *Finn Jensen* (F. 1949)  
*Henning Jensen* (F. 1954).
- Vita Marie Skovgaard* II/1.06  
 F. 4 AUG 1929, døbt 20 OKT i Dalum, Fyn.  
 G. 22 SEP 1951 m. *Christian Peter Petersen* (F. 16  
 APR 1929 i København), kleinsmed.  
 Børn: *Lisbeth Skovgaard Petersen* (F. 21 MAJ 1953  
 i Hellig Kors sogn, København).  
*Steffen Skovgaard Petersen* (F. 1 JAN 1957 i  
 Hellig Kors sogn, København).

NIELS CHRISTIAN THEODOR SKOVGAARD

IV/1

F. 16 MAR 1854, døbt 21 MAJ i Knudsker.  
 D. 7 JUL 1924 i Rønne, beg. 12 JUL i Nylars.  
 Han købte i DEC 1877 "Søndregård" (12' sg) i Nyker af  
 Peder Ipsens enke for 92.000 kr. med overtagelse 1 MAR  
 1878. Han solgte gården 2 DEC 1900 og flyttede til  
 Rønne 19 AUG 1902. Han var bestyrelsesmedlem i Born-  
 holms Spare- og Lånekasse i 25 år, var i en årrække  
 sognerådsmedlem, medlem af Statsdyrskuekommissionen  
 og havde forskellige andre tillidshverv.  
 Han blev dekoreret med Dannebrogordenens hæderstegn  
 19 AUG 1902.

Forældre: *Sophus Theodor Fabricius Skovgaard*  
*Bodil Christine Hansen*

V/1

V/2

G. 25 OKT 1878 i Nylars m.

DOROTHEA ANNINE KRISTINE SONNE

IV/2

F. 22 DEC 1857, døbt 7 FEB 1858 i Nylars.  
 D. 27 OKT 1885, beg. 2 NOV sms.

Forældre: *Ole Sonne*  
*Kirstine Margrethe Sørensen*

V/3

V/4

Børn: *Bodil Kirstine Skovgaard*

III/1.02

F. 10 NOV 1879, hjd. 25 NOV, frst. 21 DEC i Nyker.

D. 26 APR 1960, beg. 30 APR i Frøslev på Stevns.

G. 10 NOV 1903 i Knudsker m. *Boal Marius From* (F.  
 5 FEB 1874 i Malt sogn. - D. 11 MAJ 1962, beg. i  
 Frøslev), godsforvalter på Tesdorps gods på Fal-  
 ster, s.a. *Peter From* (1844-1931), gårdejer i  
 Malt sogn, og *Ane Marie Hansen* (1846-1930).

1 søn: *Peter Theodor Skovgaard From* (F. 20 JUN  
 1904. - D. 1982, beg. i Frøslev), gårdejer på "Eng-  
 holm" i Frøslev, g.m. *Ellen Maria Bidstrup* (F. 16  
 MAJ 1905 i Nylars. - D. 11 FEB 1988, beg. 18 FEB i  
 Frøslev), d.a. *Esper Andersen Bidstrup* (1875-1951),  
 "Pilegård" i Arnager, og *Laura Marie Madvig* (1877-  
 1951).

*Hedevig Skovgaard*

III/1.04

F. 20 MAR 1882, hjd. 22 MAR, frst. 19 MAJ i Nyker.

D. 17 JAN 1883 i Nyker, beg. 23 JAN i Knudsker.

OVE SOFUS SKOVGAARD

III/1

1884-1975

Ved Dorothea Annine Kristine Sonnes konfirmation 7 APR  
 1872 modtog hun omstående digt (som er bevaret i original  
 håndskrift) fra sin ældre fætter *Michael Kofoed*, der var  
 gårdejer på "Pæregård" (3' vg) i Østerlars, s.a. *Jens*  
*Kofoed* og *Engliche Kirstine Sonne* (V/3.06).

## Kære Anine!

Hør! de Kirkeklokker lyde,  
 Hvo kan deres sprog vel tyde,  
 Hvo kan deres Sang forstå.  
 Fuld af Alvor hvor en Tone  
 Stiger op mod Nådens Throne,  
 Bringer Hjertet til at slå.  
 Højtidsfulde vil de tvinge  
 Hjerterne på Tonens Vinge  
 At slå an i samme Takt.  
 Følg kun denne Dragen gerne,  
 Thi den vil Dig ofte værne  
 Imod Syndens store Magt.  
 Det er også alvorsfulde  
 Øjeblikke for den hulde  
 Faders dyrekøbte Barn.  
 Pagtens ord skal atter høres  
 Barnets unge Hjerter røres,  
 Vikles ind i Nådens Garn.  
 Løftet skal fra Læben lyde,  
 Anden Kødets Lænker bryde,  
 Vies ind til Kamp og Strid.  
 Sjælen som en Brud sig pryder  
 Med en Brudgoms skønne Dyder,  
 Ofrer ham sin Kraft og Tid.  
 Himmelsk Herlighed tilbydes,  
 Når kun Troskab villig ydes  
 Jesus hendes Fæstemand.  
 Ve den Sjæl, som Pagten bryder,  
 Troløsheden ej fortryder,  
 Thi dens Lod er Mørkets Land  
 Det er Handlingernes Følge,  
 Som jeg ej har villet dølgge  
 For dig denne Højtidsstund,  
 Da Du til Forældres Glæde  
 Skal i Herrens Hus indtræde  
 Løftet give med Hånd og Mund.

Du vil vist ej undres over  
 at jeg uden Årsag vover  
 Dig at sende disse Ord,  
 Når du ved jeg var tilstede  
 Som et Vidne, for at bede  
 For dit Vel på denne Jord,  
 Dengang du på Herrens Vegne  
 Blev gjort til en af hans Egne  
 Ved at døbes i hans Navn,  
 Hvorved Jesu i sin Nåde,  
 Denne Kærlighedens Gåde,  
 Tog Dig i sin ømme Favn.  
 Åndens himmelrene Glæde  
 Tage i dit Hjerter Sæde,  
 Fylde det med hellig Fryd,  
 Så du må blandt Dine være  
 Til vor Herres Jesu Ære  
 I al Stilhed, Egnens Pryd.  
 I Dit Hjerter Himmelfreden  
 Og til Næsten Kærligheden  
 Blomstre som en Rose skøn,  
 Så at Lykken må herved  
 Og i Hisset Saligheden  
 Være Din den visse Løn.  
 Dog af Nåde kun at håbe,  
 Thi vi få ej mindste Dråbe  
 Fordi vi have Ret dertil,  
 Thi vor Ret er evig Smerte  
 Fordi vort det arme Hjerter  
 Uomvendt det Onde vil,  
 Og fordi vi daglig synde  
 Selv om Hjertet måtte ynde,  
 Hvad der er til Guds Behag.  
 Derfor ønsker jeg Dig Nåde,  
 Nåde altid, idel Nåde,  
 Nåde og på denne Dag.

Din hengivne Fætter

Michael Kofoed

## VILHELM FINDANUS MØLLER

IV/3

F. 17 FEB 1856, døbt 5 APR i Østerlars.  
(Navnet Findanus er kalenderens navn for hans fødsels-  
dag den 17 FEB).

D. 15 MAJ 1938, beg. 21 MAJ sms.  
Husmand og skomager i Østerlars.

Forældre: *Jacob Møller*  
*Anne Margrethe Ipsen*

V/5  
V/6

G. 2 MAJ 1884 i Østerlars m.

## ANINE MARIE NIELSEN

IV/4

F. 23 SEP 1857, døbt 28 DEC i Vestermarie.  
D. 30 DEC 1929 på Amtssygehuset i Rønne, beg. 6 JAN  
1930 i Østerlars.

Forældre: *Niels Peter Mogensen*  
*Birgitte Christine Thomasdatter Munch*

V/7  
V/8

Børn: *Gotfred Møller*

III/2.01

F. 20 FEB 1885, døbt 7 APR i Østerlars.  
D. 27 FEB 1969, beg. i Macomb, Illinois, U.S.A.  
G. 27 MAR 1918 i Macomb m. *Bertha Donna Baghy*  
(F. 7 MAR 1893 sms. - D. 30 SEP 1978 i Blair,  
Wisconsin, beg. i Macomb), d.a. *Jesse Byron*  
*Baghy* (F. 27 OKT 1860 i Kirkwood, Illinois. - D.  
17 MAJ 1940 i Macomb) og *Hanna Isabelle McKee*  
(F. 10 JAN 1862 i Bushnell. - D. 25 NOV 1945 i  
Macomb). - 1 datter.

*Jacob Møller*

III/2.03

F. 14 FEB 1886, døbt 11 APR i Østerlars.  
D. ca. 1936 i U.S.A.

BIRGITTE VILHELMINE MØLLER  
1887-1979

III/2

*Adolf Møller*

III/2.05

F. 17 JUL 1889 i Østerlars.  
D. 19 FEB 1890, beg. 26 FEB sms.

*Gerda Cecilie Møller*

III/2.02

F. 19 OKT 1890, døbt 23 NOV i Østerlars.  
D. 26 OKT 1942, beg. 30 OKT i Åbyhøj.  
G. 8 NOV 1917 i Gelsted m. *Martin Sivert Jepsen*  
(F. 13 DEC 1884 i Kolding. - D. 6 SEP 1930, beg.  
12 SEP i Åbyhøj), fuldmægtig, s.a. *Asmus Jepsen*,  
smedemester. - 2 døtre.

*Johannes Siersted Møller*

III/2.07

F. 21 MAJ 1895, døbt 28 JUL i Østerlars.  
D. 14 JUN 1974 i Glostrup.  
G. ca. 1938 på Sjælland. - Ægteskabet senere op-  
løst. - 1 datter.

*Karl Kristian Møller*

III/2.09

F. 3 OKT 1896, døbt 6 DEC i Østerlars.  
Gårdejer på "Østergård" i Sørslev, Fyn.  
G. 4 JAN 1922 i Sørslev m. *Martha Mogensen* (F. 18  
SEP 1897. - D. 26 OKT 1970, beg. 30 OKT i Sørslev),  
plejebarn af *Jørgen og Ane Elisabeth Christensen*,  
Sørslev. - 4 børn.

(IV/3 forts.)

*Asta Marie Møller*

III/2.04

F. 13 DEC 1899, døbt 11 FEB 1900 i Østerlars.  
G. 4 MAJ 1923 sms m. *Emil Nielsen* (F. 10 SEP  
1899 i Nylars), postbud, s.a. *Hans Sigfred Ju-  
lius Nielsen* (F. 4 SEP 1873 i Olsker. - D. 5  
FEB 1955, beg. 10 FEB i Nylars), og *Hanna Regi-  
na Nielsen* (F. 9 DEC 1876, døbt 21 JAN 1877 i  
Nylars. - D. 27 AUG 1944, beg. 31 AUG sms).  
4 børn.

## SOPHUS THEODOR FABRICIUS SKOVGAARD

V/1

F. 6 DEC 1827 i Kalundborg, hjd. 23 DEC, frst. 14 JUL 1828  
sms.

D. 10 JAN 1892 i Landemærket 5, Rønne, beg. 19 JAN i Knudsker.

Efter at have taget lærereksamen 1848 fra Jonstrup seminari-  
um (med "anden karakter") blev han 4 SEP 1850 ansat som  
lærer ved Åkirkeby østre skole, og fra 2 MAR 1852 lærer og  
kirkesanger i Knudsker. Han virkede der i 40 år, indtil han  
tog sin afsked 1 OKT 1891. Da han fratrådte embedet, blev  
der af sognets beboere afholdt en afskedsfest til ære for  
ham 27 OKT 1891 i "Dannebrog" i Rønne, hvor han af sognets  
beboere fik overrakt en chaiselongue og et regulatorur, hvor-  
på var anbragt en sølvplade med indskriften "Erindring til  
Lærer Skovgaard fra Knudsker Sogns Beboere d. 27. October  
1891". (Bornh. arkiv 1891, nr. 186).

Da han døde, skænkede sognet et gravsted for 100 år.

Forældre: *Iver Christian Skovgaard*  
*Catharina Dorothea Fabricius*

VI/1

VI/2

G. 4 FEB 1853 i Knudsker m.

## BODIL CHRISTINE HANSEN

V/2

F. 8 JUL 1830, døbt 8 AUG i Knudsker.

D. 1 OKT 1877, beg. 8 OKT " "

Forældre: *Niels Hansen*  
*Elisabeth Margrethe Munch*

VI/3

VI/4

Børn: NIELS CHRISTIAN THEODOR SKOVGAARD  
1854-1924

IV/1

*Emma Margrethe Skovgaard*

IV/1.02

F. 21 APR 1857, døbt 21 JUN i Knudsker.

D. 22 JUL 1938, beg. i Nylars.

G. 6 JUN 1879 m. *Hans Andreas Sonne* (1851-1937)  
(IV/2.01). - Ingen børn.

## OLE SONNE

V/3

F. 12 MAR 1822, døbt 4 APR i Nylars.

D. 8 APR 1901 i Rønne, beg. 15 APR i Nylars.

Bonde på "Dammegård" (17' sg) i Nylars 1850-78. Han og hans hustru flyttede derfra til Søndergade i Rønne.

Forældre: *Hans Sonne Sejersen Schov*

VI/5

*Dorthea Kirstine Jensdatter*

VI/6

G. 2 OKT 1850 i Nylars m.

## KIRSTINE MARGRETHE ANDERSDATTER SØRENSEN

V/4

F. 15 APR 1824 på "Dalegård" (7' sg) i Nylars, døbt  
15 MAJ sms.

D. 3 JUL 1901 i Rønne, beg. 8 JUL i Nylars.

Forældre: *Anders Sørensen*

VI/7

*Anna Kirstine Jensdatter*

VI/8

Børn: *Hans Andreas Sonne*

IV/2.01

F. 15 NOV 1851, døbt 27 DEC i Nylars.

D. 16 JAN 1937 i Rønne, beg. i Nylars.

Løjtnant og bonde på nævnte "Dammegård".

G. 6 JUN 1879 i Knudsker m. *Emma Margrethe Skov-  
gaard* (1857-1938) (IV/1.02). - Ingen børn.*Jens Christian Sonne*

IV/2.03

F. 13 MAJ 1855, hjd. 14 MAJ, frst. 16 JUN i Nylars.

D. 1 JUN 1862 af "krampe", beg. 7 JUN sms.

## DOROTHEA ANNINE KRISTINE SONNE

IV/2

1857-1885



## JACOB MØLLER

V/5

F. 4 MAR 1822, døbt 30 MAR i Østerlars.

D. 17 JAN 1879, beg. 24 JAN " "

Husmand på "Bækkegård"s (26' sg) grund og træskomager i Østerlars.

Forældre: *Jacob Hansen Møller**Christine Michtilde Siersted*

VI/9

VI/10

G. 9 NOV 1850 i Østerlars m.

## ANNE MARGRETHE IPSEN

V/6

F. 16 JAN 1828, døbt 10 FEB i Østerlars.

D. 14 APR 1903, beg. 21 APR " "

Efter mandens død boede hun på aftægt hos datteren Mathea Christine og hendes mand.

Børn: *Hans Christian Møller*

IV/3.01

F. 30 MAR 1851, døbt 19 APR i Østerlars.

D. 12 NOV 1944 i Åker, beg. 18 NOV i Østerlars.

Husmand og murer på 18' sg. grund i Østerlars.

G. 1<sup>o</sup> 1 MAJ 1882 sms m. *Oline Dorthea Lund* (F. 11 JAN 1857, døbt 7 MAR i Østerlars. - D. 28 OKT 1884, beg. 3 NOV sms), d.a. *Ole Edvardsen Lund* (1821-1895), husmand på 20' sg. grund i Saltuna, og *Ellen Dorthea Clausdatter* (1822-1903).G. 2<sup>o</sup> 17 DEC 1885 i Østerlars m. *Ane Marie Lund* (F. 5 AUG 1850, døbt 22 SEP sms. - D. 15 NOV 1902 i Svaneke, hvor hun "henlå under lægebehandling", beg. 21 NOV i Østerlars), søster til ovennævnte *Oline Dorthea Lund*. - 2 børn.G. 3<sup>o</sup> 1 MAJ 1907 i Østerlars m. *Frederikke Augusta Nielsen* (F. 9 MAR 1869 uden for ægteskab, døbt 16 MAR i København. - D. 31 OKT 1942, beg. 6 NOV i Østerlars), d.a. *Karoline Kristine Nielsen*.*Mathea Christine Møller*

IV/3.02

F. 3 OKT 1853, døbt 5 NOV i Østerlars.

D.

G. 30 APR 1879 i Østerlars m. *Ludvig Otto Kristensen* (F. 17 DEC 1854, døbt 1 APR 1855 i Åker. - D. 19 , beg. i Østermarie), parcellist på 26' sg. grund i Østerlars, senere Østermarie, s.a. *Peter Christensen* (1822-1891), daglejer i Åker, og *Margrethe Kirstine Mortensen* (1823-1903).

## VILHELM FINDANUS MØLLER

IV/3

1856-1938

*Emma Christiane Møller*

IV/3.04

F. 20 FEB 1859, døbt 15 APR i Østerlars.

Kom 1874 til Svaneke som tjenestepige. 1890 var hun ansat som sypige hos *Vilhelmine Skov* på "Fløjlegård" (7' sg) i Østerlars. Hun var senere syerske i Rønne og boede de sidste år på "De gamles Hjem", hvor hun døde ca. 1943.31 DEC 1884 fik hun i Østerlars et barn uden for ægteskab med *Theodor Sode*, jordbruger på 8' vg. i Østerlars (*Viggo Møller*, der 1890 var i pleje hos *Hans Christian Hansen* og *Elsine Katrine Nielsen* (IV/4.04)).

(V/5 forts.)

*Julie Kirstine Møller*

IV/3.06

F. 24 DEC 1861, døbt 12 FEB 1862 i Østerlars.  
 D. 30 AUG 1894, beg. 5 SEP sms.  
 G. 28 OKT 1889 sms m. *Jens Peter Jacobsen* (F. 23 JUN 1863, hjd. 7 JUL, frst. 14 JUL i Nylars), landpostbud og husmand på 7' sg. grund i Østerlars, senere boende i Pilestræde i Rønne, s.a. *Christine Jensen* (F. 1835), ugift, og *Ludvig Andersens* (F. 1835), Nylars. - 2 børn.

Jens Peter Jacobsen g. 2<sup>o</sup> 27 OKT 1895 i Østerlars m. *Sine Cathrine Larsen* (F. 27 OKT 1861, døbt 8 DEC i Østerlars), d.a. *Lars Jørgen Jensen*, husmand i Studeby, Østerlars, og *Ane Kirstine Claudatter* (F. 1827).

*Jacob Nicolai Møller*

IV/3.03

F. 12 FEB 1864, døbt 23 MAR i Østerlars.  
 D. 5 AUG 1959 i Åkirkeby, beg. i Nylars.  
 Var indkaldt som soldat ved 4' batteri på Bornholm 31 MAR - 3 OKT 1883 og 2 SEP - 3 OKT 1884. Rejste derefter til Californien, hvorfra han vendte tilbage 1904. Samme år købte han "Hyldebrandsgård" (19' sg) i Nylars.  
 G. 16 NOV 1904 i Nylars m. *Marie Hansine Frederikke Kofoed* (F. 3 MAJ 1883, døbt 30 JUN i Rø. - D. 8 OKT 1970 i Åkirkeby, beg. i Nylars), d.a. *Frederik Kofoed Espersen* (1838-1896), "Skærpingsgård" (22' sg) i Rø, og *Hansine Mathea Andreassen* (1841-1890). - 6 børn.

*Anine Marie Møller*

IV/3.08

F. 21 OKT 1866, døbt 30 NOV i Østerlars.  
 D. hos sin datter *Bertha*. Hendes urne gravsat i Rønne ca. 1942.  
 G.m. *Henning Christian Tholander* (F. 24 JAN 1848, døbt 11 FEB i Rønne. - D. 2 MAR 1921 i Smedegade 19, Rønne, beg. 7 MAR sms), købmand i Rønne, s.a. *Carl August Tholander* (1821-1904), farver i Rønne, og *Barbara Olive Katrine Marie Rønne* (1817-1876).

*Petra Frederikke Møller*

IV/3.10

F. 4 MAR 1870, døbt 1 MAJ i Østerlars.  
 D. 3 AUG 1918, beg. 9 AUG " "  
 G. 20 FEB 1891 sms m. *Otto Hansen Bidstrup* (F. 12 NOV 1864, døbt 31 MAJ 1865 i Østerlars), boende i "Tolvmandshuset" i Østerlars, s.a. *Hans Bidstrup* (1812-1888), husmand i Stausdal, Østerlars, og *Karen Kirstine Ibsen* (1823-1870).

## NIELS PETER MOGENSEN

V/7

F. 23 OKT 1805, døbt 15 NOV i Vor Frue kirke, København?  
 D. 8 MAJ 1891, beg. 16 MAJ i Åker.  
 Han var først landbrugsmedhjælper på "Store Strandbygård"  
 (8' sg) i Nylars, derefter jordbruger på 12' sg. grund i  
 Vestermarie. Familien flyttede ca. 1876 til Åker, hvor  
 han var husmand på 49' sg. grund til sin død.

Forældre: *Peder Mogensen?*

VI/13

Arbejdsmand. Lavendelstræde 84, København.  
*Marie Gregersen?*

VI/14

G. 11 MAJ 1840 i Nylars m.

## BIRGITTE CHRISTINE THOMASDATTER MUNCH

V/8

F. 23 JAN 1818, hjd. 24 JAN, frst. 15 FEB i Povlsker.  
 D. 27 MAR 1895, beg. 4 APR i Åker. SK.

Forældre: *Thomas Mortensen Munch*  
*Kirstine Jensdatter*

VI/15

VI/16-1<sup>o</sup>

Børn: *Mogens Peter Nielsen*

IV/4.01

F. 15 AUG 1841, døbt 12 SEP i Vestermarie.

D. 9 AUG 1931, beg. 15 AUG " "

Bonde i Tingsted, Vestermarie.

G. 4 AUG 1881 i Vestermarie m. *Ellen Rebekka Andrea West* (F. 9 FEB 1852, døbt 10 MAR i Vestermarie. - D. 1 MAJ 1933 i Sdr. Alle 34, Rønne, beg. 7 MAJ i Vestermarie), d.a. *Lars Michael West* (1822-1903), slagter i Vestermarie, og *Katrine Marie Andersdatter* (F. 1831). - 6 børn.

*Johanne Kirstine Nielsen*

IV/4.02

F. 22 JAN 1843, døbt 22 MAR i Vestermarie.

D. 3 FEB 1908, beg. 8 FEB sms.

G. 1<sup>o</sup> 4 NOV 1870 sms m. *Michael Andersen Juul* (F. 11 JAN 1849, døbt 31 MAR i Nyker. - D. 26 FEB 1882, beg. 3 MAR i Vestermarie), s.a. *Hans Christian Juul* (1812-1879), "Lillegård" (11' sg) i Nyker, og *Sidsele Kirstine Olsdatter* (1821-1858).

G. 2<sup>o</sup> 28 NOV 1884 i Vestermarie m. *Hans Larsen West* (F. 16 JUN 1856, døbt 6 JUL i Vestermarie. - D. 6 JUN 1907, beg. 11 JUN sms), snedker og husmand på 10' sg. parcel i Vestermarie, broder til ovennævnte *Ellen Rebekka Andrea West*. - 2 børn.

*Elsine Katrine Nielsen*

IV/4.04

F. 29 JAN 1845, døbt 24 MAR i Vestermarie.

D. efter 1890.

G. 5 MAJ 1869 i Åker m. *Hans Christian Hansen* (F. 31 JAN 1842, døbt 27 FEB i Åker. - D. efter 1890), husmand på 49' sg. parcel i Åker, s.a. *Hans Christopher Olsen* (1816-1902), tækkemand og udbygger på 24' vg. grund i Åker, og *Malene Hansdatter* (1818-1879).

En søn

IV/4.03

F. 6 OKT 1846 i Vestermarie.

Død udøbt.

(V/7 forts.)

- Martin Peter Nielsen* IV/4.05  
 F. 22 DEC 1847, døbt 6 FEB i Vestermarie.  
 D. ?  
 Parcellist på 45' sg. grund i Åker.  
 G. 2 NOV 1879 i Vestermarie m. *Karen Margrethe Lund* (F. 5 AUG 1847, døbt 26 SEP i Vestermarie.-  
 D. 21 MAJ 1919, beg. 28 MAJ i Åker), d.a. *Mogens Peter Jensen Lund* (1824-1886), husmand i Vestermarie, og *Karen Margrethe Pedersdatter* (2<sup>o</sup>) (1798-1882).
- Kristine Caroline Nielsen* IV/4.06  
 F. 4 APR 1850, døbt 16 JUN i Vestermarie.  
 G.m. *Lorentz Jørgensen*, arbejdsmand i Flensborg.
- Hans Peter Nielsen* IV/4.07  
 F. 8 MAJ 1852, døbt 13 JUN i Vestermarie.  
 Konf. 30 SEP 1866 sms.  
 Udvandrede til U.S.A. i april 1874. Hans videre skæbne kendes ikke.
- Christian Julius Nielsen* IV/4.09  
 F. 13 DEC 1854, døbt 28 JAN 1855 i Vestermarie.  
 Konf. 4 APR 1869 sms.  
 Udvandrede til U.S.A. i april 1874. Hans videre skæbne kendes ikke.
- ANINE MARIE NIELSEN IV/4  
 1857-1929
- Otha Bendithe Nielsen* IV/4.08  
 F. 3 NOV 1859, døbt 2 JAN 1860 i Vestermarie.  
 G.m. *Hans P. Pedersen*, Gundstrup, Sjælland.
- Thora Ellen Mine Nielsen* IV/4.10  
 F. 8 MAJ 1862, døbt 9 JUN i Vestermarie.  
 G.m. *Christian Nielsen*, Gelsted, Fyn.

## IVER CHRISTIAN SKOVGAARD

VI/1

F. 30 NOV 1783 på "Hammershus" i Ke.Eskilstrup sogn, hjd.,  
frst. 6 JAN 1784 i Ke.Eskilstrup.

D. 19 JUN 1832, beg. 22 JUN i Kalundborg.

Købmand og kromand i Slagelse, senere Kalundborg.

Forældre: *Peter Nicolai Skovgaard*

*Charlotte Amalie Bang*

VII/1

VII/2

G. 9 OKT 1812 i Slagelse m.

## CATHARINA DOROTHEA FABRICIUS

VI/2

F. 10 OKT 1786, døbt 27 OKT i Sct.Petri kirke, Kbh.  
D. efter 1845.

Boede 1845 i Ballerup sammen med sønnen Sophus Theodor Fabricius.

Forældre: *Lorentz Peiter Fabricius*

*Christiana Henrica Wahl*

VII/3

VII/4

Børn: *Christine Amalie Skovgaard*

V/1.02

F. 14 MAJ 1813, døbt 20 JUL i Slagelse.

D. 31 JUL 1813, beg. sms.

*Holger Peter Nicolai Skovgaard*

V/1.01

F. 19 NOV 1814, døbt 26 DEC i Sct.Mikkels kirke,  
Slagelse.

D. 12 AUG 1827, beg. 16 AUG sms.

*Lorentz Fabricius Skovgaard*

V/1.03

F. DEC 1815, hjd. 2 FEB 1816 i Slagelse.

D. 6 MAR 1816 af "krampe", beg. 8 MAR sms.

*Laurentze Petrine Skovgaard*

V/1.04

F. 28 APR 1817, hjd. 8 JUN, frst. 31 AUG i Sct.  
Mikkels kirke, Slagelse.

Konf. 2 OKT 1831 i Kalundborg.

*Charlotte Amalie Skovgaard*

V/1.06

F. 11 JUN 1818, døbt 21 AUG i Sct.Mikkels kirke,  
Slagelse.

Flyttede 1836 til København og herfra 1845 til sin  
moder i Ballerup.

*Ottilie Gunilde Skovgaard*

V/1.08

F. 12 DEC 1819, hjd. 23 JAN 1820, frst. 13 JUN i  
Sct.Mikkels kirke, Slagelse.

D. 1 DEC 1820 af mæslinger, beg. 4 DEC sms.

*Christiane Dorthea Skovgaard*

V/1.10

F. 6 MAJ 1821 i Slagelse, hjd. 7 MAJ.

D. 7 NOV 1821 af "tærende sygdom", beg. 11 NOV sms.

*Ottilia Gunhilda Skovgaard*

V/1.12

F. 8 JUL 1822 i Slagelse.

D. 26 JUL 1822, beg. 29 JUL sms.

*Theodor Antonin Fabricius Skovgaard*

V/1.05

F. 1824, døbt 18 JUN i Sct.Mikkels kirke, Slagelse.

D. 23 SEP 1824, beg. 27 SEP sms.

*Hansine Nicoline Skovgaard*

V/1.14

F. 11 JUN 1826 i Kalundborg, hjd. 29 JUN.

D. 23 JUL 1826, beg. 26 JUL sms.

(VI/1 forts.)

SOPHUS THEODOR FABRICIUS SKOVGAARD  
1827-1892

V/1

*Holger Peter Nicolai Skovgaard*

V/1.07

F. 10 FEB 1830 i Kalundborg, hjd. 5 MAJ.  
D. 3 JUN 1830, beg. 8 JUN sms.

NIELS HANSEN

VI/3

F. 1797, døbt 5 NOV i Rønne.

D. 30 JAN 1867, beg. 7 FEB i Knudsker.

Bonde på "Store Sursænkegård" (1' sg) og skolekommissær i Knudsker.

Forældre: *Hans Knudsen*

VII/5

*Bodil Nielsdatter Kure*

VII/6

G. 17 OKT 1828 i Nyker m.

ELISABETH MARGRETHE MUNCH

VI/4

F. 1805, døbt 31 MAR i Nyker.

D. 5 MAJ 1884 i Rønne, beg. 13 MAJ i Knudsker.

Forældre: *Morten Munch*

VII/7

*Elzebeth Margretha Alexandersdatter Kofoed* VII/8-1°

Børn: BODIL CHRISTINE HANSEN  
1830-1877

V/2

*Elzebeth Margrethe Hansen*

V/2.02

F. 9 APR 1832, døbt 20 MAJ i Knudsker.

D. 9 APR 1895, beg. 16 APR " "

G. 31 JUL 1863 i Knudsker m. *Anton Nielsen Julius Engel* (F. 3 JUL 1832, døbt 29 JUL i Vestermarie. -

D. 9 MAJ 1911 i Bredgade 11, Rønne, beg. 15 MAJ i Knudsker, bonde på "Jydegård" (30' sg) i Knudsker, s.a. *Niels Svendsen Engel* (1792-1859), "Søegård" (33'-34' sg) i Vestermarie, og *Marie Kirstine Pedersdatter* (1799-1876).

*Hans Morten Hansen*

V/2.01

F. 4 JUN 1836, døbt 26 JUN i Knudsker.

D. 16 NOV 1876 i Rønne, beg. 24 NOV i Knudsker.

Ugift.

*Niels Andreas Hansen*

V/2.03

F. 1 AUG 1839, døbt 12 OKT i Knudsker.

D. 22 APR 1927 i St. Torvegade 66, Rønne, beg. 28 APR i Knudsker.

Overtog "Store Sursænkegård" efter faderen.

G. 1° 20 MAR 1868 i Østerlars m. *Caroline Sofie*

*Engel* (F. 6 OKT 1845, hjd., frst. 3 JAN 1846 i

Østerlars. - D. 26 FEB 1870, beg. 4 MAR i Knuds-

ker), d.a. *Hans Ancher Engel* (1821-1900), "Lensgård" i Østerlars.

G. 2° 6 JUN 1873 i Vestermarie m. *Michelle Margrethe Janusine Ellebye* (F. 26 JUN 1845, døbt 3 OKT i

Vestermarie. - D. 3 SEP 1928 i St. Torvegade 66,

Rønne, beg. 7 SEP i Knudsker), d.a. *Jens Ellebye*

(1807-1883), "Nørre Ellebygård" (41' sg) i Vester-

marie, og *Christine Marie Gregersen* (1817-1882).

3 børn.

## HANS SONNE SEJERSEN SCHOV

VI/5

F. 1791, døbt 8 MAJ i Nylars.  
 D. 22 NOV 1830 af tyfus, beg. 24 NOV sms.  
 Udbygger på "Ugleløkker" i Nylars indtil 1819, derefter  
 bonde på "Dammegård" (17' sg) i Nylars.

Forældre: *Sejer Hansen Schov*  
*Catrina Lisbeth Jensdatter*

VII/9  
 VII/10

G. 10 APR 1813 (trol. 18 MAR) i Nylars m.

## DORTHEA KIRSTINE JENSDATTER

VI/6

F. 1790, døbt 19 DEC i Nylars.  
 D. 29 MAJ 1850 af "brystsvaghed", beg. 3 JUN sms.  
 Forældre: *Jens Olsen*  
*Engelke Jørgensdatter*

VII/11  
 VII/12

Børn: En dødfødt datter

V/3.02

F. 4 AUG og beg. 7 AUG 1814 i Nylars.

*Catharina Elisabeth Hansdatter Sonne*

V/3.04

F. 28 NOV 1815, døbt 26 DEC i Nylars.  
 D. 8 JUN 1837, beg. 14 JUN " "

*Hans Sonne Schov*

V/3.01

F. 16 MAR 1818, døbt 23 MAR i Nylars.  
 D. 14 MAJ 1839, beg. 21 MAJ " "

*Jens Hansen Sonne*

V/3.03

F. 19 MAJ 1820, døbt 27 MAJ i Nylars.  
 D. 27 FEB 1895, beg. 6 MAR i Åker.

Avlsbruger i Strøby, Åker sogn.

G.m. *Christine Margrethe Munch* (F. 19 JUL 1827,  
 døbt 5 AUG i Østerlars. - D. 4 JUN 1916, beg. 10  
 JUN i Åker), d.a. *Lars Larsen Munch* (1<sup>o</sup>) (1787-  
 1856), "Lynggård" (34' sg) i Østerlars, senere  
 "Øster Klintgård" (13' sg) i Vestermarie, og "As-  
 pesgård" (53' sg) i Åker, og *Karen Kirstine Jens-  
 datter* (1794-1834).

## OLE SONNE

V/3

1822-1901

*Engliche Kirstine Hansdatter Sonne*

V/3.06

F. 29 MAR 1824, døbt 11 APR i Nylars.  
 D. 28 NOV 1882 af "brystsvaghed", beg. 5 DEC sms.  
 G. 27 JAN 1842 sms m. *Jens Kofoed* (F. 13 FEB 1819,  
 hjd. 16 FEB, frst. 6 MAR i Nylars. - D. 8 APR 1889  
 i Rønne, beg. 13 APR i Nylars), s.a. *Michael Svend-  
 sen Kofoed* (1774-1826) og *Caroline Pedersdatter*  
 (2<sup>o</sup>) (1782-1841). Han var aftægtsmand på "Båsegård"  
 (4' vg) i Nylars nogle år og flyttede derefter til  
 Rønne, hvor han 1889 hængte sig, fordi han blev be-  
 skyldt for bedrageri som formynder. - 3 børn.

*Dorothea Christine Sonne*

V/3.08

F. 30 JUN 1826, døbt 8 JUL i Nylars.  
 Konf. 12 OKT 1884 sms. (Kb/Nylars: "Denne pige blev  
 iflg. Biskoppens Brev 24 Sept. 1844 confirmeret på  
 Sygesengen på 17' Selvejergård d. 12. Oct. 1844").  
 D. 10 JUL 1846, beg. 16 JUL i Nylars. Præstens tale  
 ved begravelsen (der er bevaret i originalmanuskript)  
 er gengivet nedenfor.

(VI/5 forts.)

En dødfødt søn V/3.05  
 F. 24 DEC 1828 og beg. 28 DEC i Nylars.

*Johanne Cathrine Sonne* V/3.10  
 F. 17 JUN 1830, døbt 7 JUL i Nylars.  
 D. 7 JUN 1865 af "hjertesygdom", beg. 12 JUN sms.  
 Ugift. - Boede 1860 hos broderen Ole Sonne.

Sognepræst Niels Grønbechs tale ved  
 Dorothea Christine Sonnes begravelse:

Som guldet prøves og lutres i ilden, for derved at blive klart og ædelt befundet, saa er det ogsaa med os mennesker i Verden. Vi prøves og lutres meer eller mindre i kortere eller længere tid efter den store og evige mesters visdom og raad her i lidelsernes skole at dannes og forædles til visdom og dyd.

Hvad nu den unge i Herren hensovede korsdragerinde Dorothea Kristine Sonne er betræffende, saa er hun født d. 30. juni 1826 paa Dammegaarden her i sognet af følgende ærlige ægteforældre: Hans Sonne Schov og Dorothea Kristine Jensdatter. Disse elskede forældre lode hende d. 8. juli s.a. med den hellige daab indlemme til en tro tjenerinde i det aandelige samfund. Men i hendes 5te aar maatte hun friste den skæbne at miste den gode fader. Og nogle aar efter forlod, i døden, de to ældste kjære søskende hende. Hun voxte op, som en lydig og lærvillig datter. Men allerede i hendes 14de aar mørknedes for hende livets sol, i det en svær og haardnakket hjertesvaghed fængslede hende næsten bestandigt til sygelejet. Naar lidelserne lod hende lidet roe, saa forøgede hun ved læsning godt sin christendoms kundskab. Og bekræftede hun tilfredsstillende sin daabspagt paa sengen d. 12. October 1844. Hun har siden, som før, maattet tilbringe langsommelige dage, langsommelige nætter, paa smertens leje, nu og da beklagende sin ynkelige stilling. Dog takkede hun mangan gang ret hjærteligt den gode Gud og kjære moder for lindring, og forekommende pleje og hjælp. Sidste vinter og foraar syntes hun at være lidet i bedring. Men atter blev hun for 6 til 7 uger siden haardt angreben. Og den ene sygdom afløste med forøget styrke den anden. Hun levede nu saa at sige ind i Frelseren, og i de sidste ord udbrød hun: Herre Jesus annamme nu min aand.

Hun udaandede da sit unge, udtærede liv d. 10. dennes, om aftenen kl. 9½ i en alder af 20 aar og 10 dage. Gud ske tak, at hendes smertelige og glædesløse liv nu er endt. Og vi kunne vist have den glade forvisning, at hendes forløste aand har mødt Frelserens kjærlige tiltale: "Kom hid min faders velsignede! og arv det rige, som er dig beredt fra Verdens begyndelse". Og hendes afsjælede støv have vi i dag hæderligt ledsaget til dets sidste og trange sovekammer graven, hvor det usynligt for os spirer, og opvokser en herlig vækst til evigheds høst".

---o---

Til "Dammegård" knytter der sig et søgn, der er gengivet i det følgende. Det findes optaget i "Dansk Folkemindesamling" blandt folkemindesoptegnelser, som lærer Chr. Weiss i Tingerup ved Hvalsø 1882 under titlen "Folkesagn og folketro fra Bornholm" sendte Svend Grundtvig, og som stammede fra 1860-63, da Chr. Weiss var lærer i Klemensker søndre skole.

Sagnet, der synes at knytte sig til Hans Sonne Sejersens Schov og hans familie, lyder således:



(VI/5 forts.)

Noget af det værste, der er passeret, er nok ellers gaaet for sig paa Dammeaarden i Nylarsker Sogn. Jeg havde mit Korporalskab der nede omkring i de Grænser; det var efter at jeg var kommet til Gaarden, som jeg nu har. Jeg kom en Dag for at sige Bonden selv til Hovedvagt; jeg traf ham i Porten. "Jeg kan se paa dig, hvad du vil", sagde han til mig, "men du har ikke Behov at sige mig til, jeg kommer aldrig til nogen Hovedvagt mere, jeg". - "Sikkedan er det", sagde jeg, "Hvordan har det sig?" - "Jeg har forset mig", sagde han. - "Jeg mente ellers, at du var en skikkelig Karl, der ikke var for at have noget udestående med nogen", sagde jeg. - "Nej", sagde han igjen, "det har aldrig været min Lyst, men jeg har alligevel forset mig". Han var jo oppe, jeg traf ham i Porten. Han var maadelig, saa jeg nok. "Lad os Mænd gaa indenfor, du", sagde han, for vi var dus og gode Venner, "du har vel ingen Svp faaet paa lang Tid?" - Brøndevin længtede jeg nu slet ikke efter, men der var inget ved det at gjøre, jeg blev gjæstbuden, kan tro; men der var et jammerligt Fus. Konen græd. "Her ser saadan halvdant ud", sagde hun, "man har ingen Ting Lyst til. Fa'r er maadelig, og jeg er svag; dog er det ikke det værste. Jeg er færdig ved at tro, at vi selv har voldet det". - "Ja, det kan du godt tro, Mo'r", sagde han, "Det er slet ikke andet end vor egen Skyld, men hvem kunne tænke paa saadant".

Ja, det er lige rigtig sandt, han var kjedsom, saa kjedsom, saa det ammede dog ikke. Nu fortalte han, at det havde været en Aften noget silde, at noget havde banket på Stuedøren. Han var alt gaaet i Seng, men stod strax op for at se, hvem det kunne være, der kom saa sent; de andre var ogsaa gaaet i Seng. Da han kom til Døren, stod der en lille gammel Mand uden for og beklagede sig nu saa meget over, at det var saa koldt at være husvild. "Det er det ogsaa", havde han sagt, "men hvor er du ellers fra, siden du kommer til mig med den Fortælling?" - "Jeg har før bot her ude i Højen, som du har taget saa meget bort af", sagde den gamle, for Dammegaardsmænden havde bygt sig en ny Stuelænge og taget Opfyldning der ude fra. "Er du dér fra?" spurgte han kjækt, "saa har vi to været Naboer i mange Aar, kan jeg vel tænke?" - "Ja, her har jeg bot længe før der blev Gaard paa dette Sted", svarede hin, "saa det lader ilde, at du saaledes har gjort os husvild". "Har jeg gjort nogen husvild, har jeg Husplads nok til dem her", sagde han, men det skulle han ikke have sagt: han gjæstbød dem jo formelig ind til sig paa den Maade; og det varede ikke længe, før han havde fuldt, kan tro. - Han døde nu, og siden har det været galt og var saa i mange Aar. Jeg har ikke været der siden, jeg ved ikke, i hvor mange Aar; men det ved jeg, de havde en Søn der paa Gaarden, disse Folkene, en elskværdig Horra, som skulle været bort over til Kjøbenhavn og lært til Officer; men han (kom) ingen Steder. Han var konfirmeret og al Ting, og han døde nu med, kan tro. En Døtter mistede de nu og. Præsten var dernede og saa til hende; han sagde, at det Syn, han saa paa hende, havde han aldrig set paa noget Menneske. Der var en Stue eller et Kammer, hvilket det nu var, som ingen kunne komme ind i uden at blive syge, og saa døde de og; og det er lige rigtig virkelig sandt, for jeg var selv med til hendes Ufrøl, da hun var død. Men det er vel sandt, alt hvad vi have fortalt, for hvem kan vel hitte paa saa meget af sig selv".

## ANDERS SØRENSEN

VI/7

F. 1760, døbt 10 FEB i Vestermarie.  
 D. 15 NOV 1833, beg. 24 NOV i Nylars. SK.  
 Han overtog "Lille Sursøkegård" (2' sg) i Knudsker efter faderen. Han ejede også "Ellesgård" (15' sg) i Nylars 1792-95 og blev desuden ejer af "Båsegård" (4' vg) i Nylars 1805-07. Han købte 1795 "Dalegård" (7' sg) i Nylars af Christen Jensen. Denne gård solgte han igen 1805 til Peder Kofoed, men købte den tilbage 1818.

Forældre: *Søren Thorsen*

VII/13

*Giertrud Andersdatter Kure*

VII/14

G. 1<sup>o</sup> 26 NOV 1791 (trol. 4 NOV) i Nylars m.

## LISBETH JENSDATTER KOFOED

VI/8-1<sup>o</sup>

F. 1771, døbt 4 AUG i Nylars.  
 D. 28 JUN 1801 i barselseng, beg. 7 JUL sms. SK.  
 Forældre: *Jens Hansen* (3<sup>o</sup>)

F. ca. 1722.

D. 1787 af "pleuritis" (lungebetændelse), beg. 26 NOV i Nylars (65 år).

SK. "Vestergård" (13' sg) i Nylars.

*Mette Pedersdatter Kofoed*

F. 1741, døbt 30 APR i Nylars.

D. 10 OKT 1814, beg. 17 OKT sms.

Børn 1<sup>o</sup>: *Jens Andersen*

V/4.01

F. 24 NOV 1792 i Nylars. Hjd. (Tvilling).

D. 1792, beg. 2 DEC sms.

*Giertrud Kirstine Andersdatter*

V/4.02

F. 24 NOV 1792 i Nylars. Hjd. (Tvilling).

D. 1792, beg. 2 DEC sms.

*Giertrud Kirstine Andersdatter*

V/4.04

F. 1794, døbt 28 JUN i Nylars.

D. 2 OKT 1836, beg. 8 OKT sms.

G. 17 FEB 1816 sms m. *Jørgen Frennesen Bidstrup* (2<sup>o</sup>) (1774-1851). - 4 børn.

(Se VII/10.08).

*Jens Andersen*

V/4.03

F. 1796, døbt 19 MAJ i Nylars.

D. 1796, beg. 11 DEC " "

*Søren Thorsen Andersen*

V/4.05

F. 1797, døbt 3 DEC i Nylars.

D. 1798, beg. 4 FEB " "

*Søren Thorsen Andersen*

V/4.07

F. 1799, døbt 14 APR i Nylars.

D. 6 OKT 1879, beg. 13 OKT sms.

Ejede Arnager mølle (nedrevet 1943).

G. 12 SEP 1827 i Nylars m. *Engeline Jensdatter* (1797-1858) (VI/6.06). - 3 børn.

En dødfødt søn

V/4.09

Beg. 28 JUN 1801 i Nylars.

(VI/7 forts.)

G. 2<sup>o</sup> 9 OKT 1801 i Vestermarie m.

## KAREN THORKILSDATTER

VI/8-2<sup>o</sup>

F. 1771, døbt 20 OKT i Vestermarie.

D. 27 MAR 1815, beg. 3 APR i Nylars.

Forældre: *Thorkild Pedersen (Skovgaard)*

F. 1750, døbt 28 FEB i Vestermarie.

D. 14 JAN 1839, beg. 19 JAN sms.

Bonde på "Skovgård" (65' sg) sms.

*Margrethe Hansdatter*

F. 1747, døbt 3 DEC i Ibsker.

D. 17 JUN 1820, beg. 23 JUN i Vestermarie.

Børn 2<sup>o</sup>: *Thorkil Andersen*

V/4.11

F. 1802, døbt 21 NOV i Nylars.

D. 18 MAJ 1882, beg. 25 MAJ i Åker.

Udbygger i Vestermarie, fra 1843 i Åker.

G. 29 AUG 1826 i Nylars m. *Johanne Hansdatter*(F. 1805, døbt 24 NOV i Nylars. - D. 11 APR 1894, beg. 18 APR i Åker), d.a. *Hans Pedersen* (1768 - 1833), "Søndergård" (6' vg) i Nylars, og *Kirstine Madsdatter* (1774-1831). - 4 børn.*Margrethe Elisabeth Andersdatter*

V/4.06

F. 1804, døbt 10 MAR i Nylars.

D. 21 MAJ 1869, beg. 27 MAJ i Knudsker.

G. 19 MAR 1825 i Nylars m. *Anders Andersen Holm* (1788-1857) (VI/6.05).*Peder Andersen*

V/4.13

F. 1811, døbt 29 SEP i Nylars.

D. ?

Flyttede til Knudsker 1834.

G. 3<sup>o</sup> 23 OKT 1816 i Nylars m.

## ANNA KIRSTINE JENSDATTER

VI/8-3<sup>o</sup>

F. 1790, døbt 26 DEC i Nylars.

D. 14 APR 1858, beg. 21 APR i Rønne.

Forældre: *Jens Jørgensen**Karen Kirstine Pedersdatter*

VII/15

VII/16-1<sup>o</sup>Børn 3<sup>o</sup>: *Jens Jørgen Andersen*

V/4.15

F. 28 MAJ 1818, hjd. 6 JUN, frst. 21 JUN i Nylars.

D. 26 FEB 1837, beg. 4 MAR sms.

*Karen Christine Andersdatter*

V/4.08

F. 16 FEB 1821, hjd. af faderen 25 FEB, frst. 1 MAR i Nylars.

D. 27 FEB 1876, beg. 4 MAR sms.

Ugift. - Boede hos søsteren *Kirstine Margrethe* og hendes mand *Ole Sonne* på "Dammegård".

KIRSTINE MARGRETHE ANDERSDATTER

V/4

1824-1901

(VI/7 forts.)

Anna Kirstine Jensdatter g. 2<sup>o</sup> 31 MAJ 1834 i Nylars m.

THORKILD ANDERSEN (SCHOUGAARD)

F. 7 AUG 1808, døbt 31 AUG i Vestermarie.

D. 21 FEB 1896 i Klingegade 176, Rønne, beg. 28  
FEB i Rønne.

Forældre: *Anders Thorkildsen*

F. 1780, døbt 3 DEC i Vestermarie.

D. 14 MAJ 1859, beg. 21 MAJ sms.

Bonde på "Skovgård" (65' sg) sms,

broder til Karen Thorkildsdatter

(VI/8-2<sup>o</sup>) ovenfor.

*Margrethe Povlsdatter*

F. 1780 i Klemensker.

D. 4 FEB 1864, beg. 12 FEB i Vester-  
marie.

Ingen børn.

Thorkild Andersen (Schougaard) g. 2<sup>o</sup> 2 SEP 1859  
i Nylars m. *Karen Christine Hansdatter* (F. 9 AUG  
1815, døbt 15 SEP i Nylars), d.a. *Hans Aristsen*  
(1785-1850), "Skyttegård" (1' vg) i Nylars, og  
*Christine Pedersdatter Sørensen* (1789-1869).

## JACOB HANSEN MØLLER

VI/9

F. ca. 1788 i Klemensker.

D. 25 AUG 1856, beg. 29 AUG i Rønne (68 år).

Han var løjtnant og bonde, først et årstid på "Saltholmgård" (5' vg) i Nyker, derefter til 1817 på "Lille Spagergård" (40' sg) i Østerlars, som han fik skøde på 4 FEB 1815 for 2100 rdl. Han blev derefter lærer og kirkesanger i Østerlars til sin død.

Forældre: *Hans Pedersen Møller**Else Cathrine Jørgensdatter*

VII/17

VII/18

G. 16 MAR 1814 i Nyker m.

## CHRISTINE MICHTILDE SIERSTED

VI/10

F. 1787 i København, døbt 14 NOV i Holmens kirke.

Faddere: Admiral greve Moltke, hofmarchal Numsen, kammerråd von Warnsted, justitsråd Worm, generaladjutant Stiboldt, generalauditør og højesteretsadvokat Meyer, assistent Christian Birch, kammerherreinde Stiboldt, frk. Kaas.

D. 23 AUG 1871, beg. 28 AUG i Rønne.

Forældre: *Hans Nicolaj Siersted**Christiane Frederikke Olsen*

VII/19

VII/20

Børn: *Peder Nicolaj Møller*

F. 17 DEC 1815, døbt 31 JAN 1816 i Østerlars.

Rejste 16 APR 1834 som tjenestedreng til København.

V/5.01

*Else Katrine Møller*

F. 22 FEB 1818, døbt 25 APR i Rønne.

D. 25 FEB 1888, beg. 3 MAR sms. (Ugift).

V/5.02

*Adolph Siersted Møller*

F. 22 MAR 1820, døbt 22 APR i Østerlars.

D. 19 APR 1877, beg. 26 APR " "

Bonde på "Risenlund" (30' sg) sms.

G. 20 MAR 1849 sms m. *Karen Kirstine Pedersdatter*

(F. 22 AUG 1829 i Østerlars. - D. 16 JUL 1915, beg.

21 JUL sms), d.a. *Niels Munch Pedersen* (1799-1879),"Loftsgård" (15' sg) i Østerlars, og *Kirstine Mar-**grethe Hansdatter* (1805-1846). - 5 børn.

V/5.03

## JACOB MØLLER

1822-1879

V/5

*Christiane Christine Møller*

F. 6 MAR 1824, døbt 9 APR i Østerlars.

D. 20 JUN 1835, beg. 23 JUN " "

V/5.04

*Mathilde Møller*

F. 22 JUN 1826, døbt 14 JUL i Østerlars.

Rejste 19 APR 1847 til København som tjenestepige.

V/5.06

*Kirstine Maria Møller*

F. 1 NOV 1829, døbt 29 DEC i Østerlars.

Rejste 1856 til København som tjenestepige.

V/5.08

*Hansine Frederikke Møller*

F. 30 MAJ 1832, døbt 1 JUL i Østerlars.

Rejste 8 MAJ 1853 til København som sypige.

V/5.10

## JEPPE MORTENSEN

VI/11

F. 1791 i Klemensker.

D. 10 SEP 1851, beg. 14 SEP i Østerlars.

Soldat og husmand på 18' sg. grund i Saltuna, Østerlars.

Forældre: *Morten Mogensen**Karen Hansdatter*

VII/21

VII/22-2<sup>o</sup>

Han fik en datter uden for ægteskab med *Signe Jensdatter*,  
d.a. *Jens Espersen*, udbygger i Østerlars:

*Signe Ipsdatter*

V/6.02

F. 8 APR 1815, døbt 30 APR i Østermarie.

D. 31 MAR 1875, beg. 6 APR " "

G. 6 NOV 1836 i Østerlars m. *Mogens Kjøller* (F.  
1808, hjd., frst. 18 SEP i Svaneke. - D. 12 DEC  
1892, beg. 19 DEC i Østermarie), husmand i Øster-  
marie, s.a. *Hans Larsen Ravn* (1769-1809), Svaneke,  
og *Margrethe Jensdatter* (1770- ).

G. 15 JUN 1818 i Østerlars m.

## KIRSTEN ESPERSDATTER

VI/12

F. 1790, døbt 25 APR i Østerlars.

D. 11 APR 1878 i Saltuna, beg. 17 APR i Østerlars.

Hun boede efter mandens død hos datteren *Malene*  
*Cathrine* og hendes mand i Østerlars.

Forældre: *Esper Runge Clausen**Bodil Kirstine Pedersdatter*

VII/23

VII/24

Børn: *Bodil Kirstine Ipsen*

V/6.04

F. 12 FEB 1819, døbt 28 FEB i Østerlars.

Fik 1847 et barn, *Ane Kirstine Andersdatter*, uden  
for ægteskab.

*Morten Mogensen Ipsen*

V/6.01

F. 18 MAJ 1821, døbt 11 JUN i Østerlars.

D. 15 JUN 1828, beg. 18 JUN " "

*Esber Runge Ipsen*

V/6.03

F. 13 JAN 1823, døbt 2 FEB i Østerlars.

Rejste til København 1839.

*Karen Marie Ipsen*

V/6.06

F. 16 AUG 1825, døbt 11 SEP i Østerlars.

D. 28 JUL 1905, beg. 3 AUG i Østermarie.

G. 21 OKT 1845 i Østerlars m. *Morten Mogensen Niel-*  
*sen* (F. 22 OKT 1817, døbt 16 NOV i Østermarie. - D.  
30 OKT 1900, beg. 5 NOV sms), s.a. *Niels Mortensen*  
(1789-1845)(VI/11.07) og *Margrethe Jensdatter* (1791-  
1839).

## ANNE MARGRETHE IPSEN

V/6

1828-1903

*Malene Cathrine Ipsen*

V/6.08

F. 17 OKT 1830, døbt 21 NOV i Østerlars.

G. 27 SEP 1856 sms m. *Jens Hansen Ipsen* (F. 23 SEP  
1836, døbt 16 OKT i Rø), fisker i Østerlars, s.a.  
*Hans Thorsen* (1812-1891), hønse- og æggekræmer i  
Rø, og *Karen Jensdatter* (F. 1804).

*Gjertrud Kirstine Ipsen*

V/6.10

F. 22 AUG 1833, døbt 29 SEP i Østerlars.

D. 15 FEB 1835, beg. 22 FEB " "

## THOMAS MORTENSEN MUNCH

VI/15

F. 1787, døbt 23 DEC i Bodilsker.  
 D. 16 SEP 1859, beg. 20 SEP i Åker.  
 Skomager og husmand. Han flyttede fra Povlsker til Vester-  
 marie 1814 og tilbage til Povlsker 1816. Derefter flyttede  
 han med familie til Åkirkeby 1824 og derfra - som enkemand  
 - til Vestermarie AUG 1837, hvor han blev gift anden gang.  
 Da han 1841 atter var blevet enkemand, flyttede han til Pe-  
 dersker og senere til Åkirkeby, hvor han ernærede sig som  
 trøskomager.

Forældre: *Morten Thomasen Munch*  
*Karen Kirstine Hansdatter*

VII/29  
 VII/30-2°

G. 1° 13 JUN 1812 i Åker m.

## KIRSTINE MARGRETHE JENSDATTER

VI/16-1°

F. 1788, døbt 5 OKT i Åker?  
 D. 4 AUG 1832, beg. 8 AUG sms.

Forældre: *Jens Andersen?*  
*Karen Jørgensdatter?*

VII/31  
 VII/32

Børn 1°: *Morten Thomasen Munch*

V/8.01

F. 1813 i Povlsker.

D. 20 AUG 1845 i Pedersker.

Husmand og fisker i Pedersker.

G. 28 JAN 1837 i Pedersker m. *Anthonetha Chri-  
 stiane Holm* (F. 20 MAJ 1814, døbt 30 MAJ i Pe-  
 dersker. - D. 17 MAJ 1877, beg. 23 MAJ sms),  
 d.a. *Jens Jensen Holm* (1761 -1832), skoleholder  
 i Åker, senere degn i Pedersker 1808-32, og  
*Christiane Birgitha Transe* (1775-1836).

4 børn, af hvilke 3 døde som små.

*Anthonetha Christiane Holm* g. 2° 20 MAJ 1846 i  
 Pedersker m. *Herman Olsen Sonne* (F. 27 APR 1819,  
 døbt 28 AUG i Neksø. - D. 14 DEC 1886, beg. 20  
 DEC i Pedersker), smed og husmand på 20' sg.  
 parcel i Pedersker, s.a. *Hans Hermansen Sonne*  
 (1779-1862), arbejdsmand i Neksø, og *Johanne*  
*Kirstine Hansdatter* (1787-1870).

BIRGITTE CHRISTINE THOMASDATTER  
 1818-1895

V/8

*Karen Cathrine Thomasdatter*

V/8.02

F. 24 MAR 1821, hjd., frst. 24 APR i Povlsker.  
 D. ?

G. 26 AUG 1841 i Åker m. *Jens Michael Davidsen*  
 (F. 1810, døbt 7 OKT i Vestermarie. - D. 24 DEC  
 1898, beg. 29 DEC i Åker), daglejer i Åker, s.a.  
*David Andersen Lolle* (1777-1829), udbygger i  
 Åker (umyndiggjort før 1820), og *Ane Marie Jo-  
 chumsdatter* (1782-1820. SK).

2 børn.

G. 2° 12 AUG 1837 i Vestermarie m.

KIRSTINE HANSDATTER WESTH (2°)

VI/16-2°

F. 1804, døbt 15 APR i Vestermarie.  
 D. ca. 1841 sms.

(VI/15 forts.)

Forældre: *Hans Pedersen Westh*

F. 1781, døbt 28 OKT i Vestermarie.

D. 30 AUG 1866, beg. 5 SEP sms.

*Kirsten Andersdatter*

F. 1776, døbt 29 SEP i Vestermarie.

D. 18 MAJ 1848, beg. 24 MAJ sms.

G. 1<sup>o</sup> 25 AUG 1827 i Vestermarie m. *Hans Jacobsen Wibe* (2<sup>o</sup>) (F. 14 SEP 1783, døbt 21 SEP i Povlsker. - D. 5 MAR 1837, beg. 12 MAR i Vestermarie), husmand på 28' sg. grund sms, s.a. *Jacob Rasmussen Wibe* (1<sup>o</sup>) (1738-1814), "Store Vibegård" (11' sg) i Povlsker, og *Martha Rasmusdatter* (1744-1786. SK).

Hans Jacobsen Wibe g. 1<sup>o</sup> m. *Birgitte Christophersdatter* (F. 1785. - D. 19 DEC 1826, beg. 27 DEC i Vestermarie).

Ingen børn.



## PETER NICOLAI (NIELSEN) SKOVGAARD

VII/1

F. 1750 på "Tamsborg" ved Hillerød, døbt 13 FEB i Frederiksborg slotskirke.

D. 7 SEP 1814, beg. 14 SEP i Ke. Eskilstrup.

Hans fødenavn var Nielsen, men han antog i sine unge dage navnet Skovgaard. Begrundelsen herfor kendes ikke.

Han var student fra Frederiksborg latinskole 1767 og blev cand.jur. 22 DEC 1770. Han blev ansat som fuldmægtig hos universitetsforvalter From. Efter 2½ år blev han ridefoged og forvalter hos etatsråd *Bartholin Eichel*, Åstrup.

1 MAJ 1779 blev han "Forvalter ved Universitetets Gods udi en Del Amter i Sjælland". Han fik universitetsgården "Hammershus" i Ke.Eskilstrup i arvefæste.

Han tog sin afsked med pension (250 rdl. om året) 16 JAN 1811 på grund af svagelighed.

Forældre: *Niels Pedersen*  
*Anna Lisbet Larsdatter*

VIII/1

VIII/2

## G. 1° 25 JUN 1779 m. CHARLOTTE AMALIE BANG

VII/2-1°

F. 1743, døbt 14 NOV i Fåborg.

D. 1787, beg. 16 JAN i Ke.Eskilstrup.

Forældre: *Jørgen-Diderik Ivarsen Bang*  
*Karen Hansdatter Samsøe*

VIII/3

VIII/4

Børn 1°: *Johan Eichel Skovgaard*

VI/1.01

F. 20 MAJ 1780, hjd. 28 MAJ, frst. 25 JUN i Ke.Eskilstrup.

D. 3 APR 1841, beg. 13 APR i Ormslev.

Student i Roskilde 1799, cand.theol. 1803,

sognepræst i Hundslund 1816-34, i Ormslev-

Koldt 1834-41. (Wiberg: "Var en særdeles nøjagtig embedsmand").

G. 1° 1816 m. sin kusine *Caroline Georgine*

*Diderike Bang* (F. 1789 på "Beatesminde" i Helsingør, hjd. 15 MAJ, frst. 28 JUN i Helsingør. -

D. 6 SEP 1826 i Hundslund), d.a. *Holger Bang* (1751-1837) (VII/2.07) og *Sophie Marie Holst* (1753-1814). - 5 børn.

G. 2° 28 AUG 1827 i Vor Frue kirke, Århus, m.

*Christiane Ebeling* (F. 1806, døbt 16 MAJ i Århus domkirke. - D. 15 AUG 1889 i København),

d.a. *Carl Ulrik Marius Emil Ebeling* (1766-1836), organist i Århus, og *Anna Sophie Ingerslev* (F. 1773. - D. efter 1834). - 8 børn.

*Jørgen Dideric Skovgaard*

VI/1.03

F. 29 MAR 1781, hjd., frst. 9 MAJ i Ke.Eskilstrup. (Tvilling).

D. 1782, beg. 25 MAJ sms.

*Nicolai Skovgaard*

VI/1.05

F. 29 MAR 1781, hjd., frst. 9 MAJ i Ke.Eskilstrup. (Tvilling).

Gårdejer og godsforvalter på Bonderup-Merløse.

G.m. *Dorthea Marie Petersen*. - 2 døtre.

(VII/1 forts.)

*Jørgen Dideric Skovgaard*

VI/1.07

F. 1782, hjd., frst. 29 SEP i Ke.Eskilstrup.  
 D. 22 JUN 1833, beg. 28 JUN i Lundforlund.  
 Først urtekræmmer i København, siden ejer af "Ruhed-  
 dal" ved Ringsted og "Wildshøjgård" i Lundforlund,  
 hvor han også var sognefoged.

G. 1<sup>o</sup> 17 JAN 1809 m. *Else Kirstine Riis* (F. ca.  
 1784. - D. 31 JAN 1810 (25 år)).

G. 2<sup>o</sup> 8 JUN 1814 m. *Sophie Elisabeth Wahl* (F. ca.  
 1784. - D. 1 SEP 1827 i barselseng, beg. 7 SEP i  
 Lundforlund (43 år)).

G. 3<sup>o</sup> 28 OKT 1829 i Lundforlund m. *Karen Pedersdat-  
 ter* (F. ca. 1804).

Karen Pedersdatter g. 2<sup>o</sup> 25 SEP 1833 i Lundforlund  
 m. *Peder Mikkelsen* (F. 1806).

## IVER CHRISTIAN SKOVGAARD

VI/1

1783-1832

*Caroline Elisabeth Skovgaard*

VI/1.02

F. 1785, hjd., frst. 9 NOV i Ke.Eskilstrup.

D. 11 JAN 1850, beg. 19 JAN i Ballerup.

G. 7 JUN 1811 i Ke.Eskilstrup m. *Andreas Ludvig  
 Bodenhoff* (F. 1791, døbt 3 OKT i Frederiksberg kir-  
 ke. - D. 20 NOV 1871, beg. 27 NOV i Køge), proprie-  
 tar i Ballerup, s.a. *Lars Bodenhoff* (D. 1804) og  
*Dorthe Kirstine Reinhardt* (D. 1804). - 10 børn.

G. 2<sup>o</sup> 5 JUL 1788 på "Bidstrupgård" ved Roskilde m.

## BIRTHE KIRSTINE MADSEN

VII/12-2<sup>o</sup>

F. 1766, døbt 9 MAR i Jystrup.

D. 25 FEB 1825.

Forældre: *Mads Pedersen* (1<sup>o</sup>) (F. 1731).

Fæster på "Atterupgård" i Jystrup sogn,  
 senere forpagter på "Bidstrupgård".

Børn 2<sup>o</sup>: *Frideric Christian Skovgaard*

VI/1.09

F. 29 APR 1789, hjd., frst. 7 JUN i Ke.Eskilstrup.  
 D. ca. 1851.

Landmand. Forarmede sig ved at handle med gårde.

G.m. ... *Mellerup*. - 2 døtre.

*Charlotte Amalie Skovgaard*

VI/1.04

F. 27 MAR 1790, hjd., frst. 13 MAJ i Ke.Eskilstrup.

D. hos en datter i Norge.

G. 10 FEB 1811 i Ke.Eskilstrup m. *Johan Christian  
 Lund*, møller i Skee. - 2 døtre.

*Tham Masmann Skovgaard*

VI/1.11

F. 10 JAN 1794, hjd., frst. 16 FEB i Ke.Eskilstrup.  
 D. 1832 i København.

Arvefæster, senere distriktskommissær i Valby.

Overtog "Hammershus" efter at have været faderens  
 kontormedhjælper. Ejede senere "Fredbogård" i Græ-  
 sted sogn, men måtte opgive den 1823. Derefter var  
 han købmand i Vejby, hvor hans hustru passede for-  
 retningen, medens han selv var ansat i Frederiks-  
 berg politi. (Joakim Skovgaard: "Farfader due-  
 slet ikke til landvæsenet og holdt meget af at so-  
 ve om morgenen. Når så onkelen kom tidligt for at

se, hvordan gården blev styret, måtte farfader op af fjere og halvklædt ud gennem havevinduet for at klæde sig på i smug").

G.m. *Cathrine Elisabeth Aggersborg* (F. 14 JAN 1795 på herregården "Kabbel" ved Lemvig. - D. 16 OKT 1854) d.a. *Morten Christian Aggersborg* (1761-1799), gods-ejer, og *Magdalene Haar* (2<sup>o</sup>) (1770-1848).  
4 børn, bl.a. maleren *P.C. Skovgaard*.

*Dorothea Marie Skovgaard*

VI/1.06

F. 24 NOV 1797, hjd., frst. 7 FEB 1798 i Ke.Eskilstrup.  
D. 25 JUL 1871.

G. 7 NOV 1817 i Birkerød m. *Lars Hansen* (F. 22 JUN 1794. - D. 15 JUL 1850 på Usserød sygehus efter at være tilskadekommet ved en eksplosion på Donse krudtmølle, beg. 19 JUL i Birkerød), skovfoged i Bidstrup Hegn, boende på Rudeengen i Birkerød.  
12 børn.

*Birthe Kirstine Skovgaard*

VI/1.08

F. 2 JUL 1799, hjd., frst. 2 AUG i Ke.Eskilstrup.  
D. ca. 1823.  
Ugift.

*Peder Nicolai Skovgaard*

VI/1.13

F. 29 OKT 1800, hjd., frst. 17 DEC i Ke.Eskilstrup.  
Tvilling.  
D. 29 NOV 1846.

*Laurits Christian Skovgaard*

VI/1.15

F. 29 OKT 1800, hjd., frst. 17 DEC i Ke.Eskilstrup.  
Tvilling.  
D. ca. 1823.

*Anne Margrethe Petronelle Skovgaard*

VI/1.10

F. 10 FEB 1802, hjd., frst. 16 APR i Ke.Eskilstrup.  
D. ca. 1857.  
Ugift.

*Andreas Reinhart Skovgaard*

VI/1.17

F. DEC 1803, hjd., frst. 10 FEB 1804 i Ke.Eskilstrup.

*Edel Leopoldine Skovgaard*

VI/1.12

F. 29 JUL 1808, hjd., frst. 11 SEP i Ke.Eskilstrup.  
(Kb: "Dom. 13. p.Trin. lod S.T. for Forvalter Skovgaard i Ke.Eskilstrup og Hustru Birte Madsen hans datter født d. 29. Juli, i Hjemmet d. 31. nævnt Edel Leopoldine, frembære til Daabs Confirmation af sin Søster Jfr. Caroline Skovgaard. Faddere: Johan Eichel, Nicolai og Jørgen Dideric Skovgaard. Og tilføjes som noget ualmindeligt, at bemeldte Hr. Skovgaard havde den Dag 15 levende Børn i Kirken").  
D. 1843/49?

G.m. *Erik Kristian Pedersen Drost* (1<sup>o</sup>) (F. 17 OKT 1814, hjd., frst. 13 NOV i Magleby på Langeland. - D. 14 OKT 1879, beg. 20 OKT i Køge), gartner på Gammel Køgegård, s.a. *Peder Rasmussen Drost* (F. 1781), forpagter på "Holmegård" på Langeland.

*Erik Kristian Drost* g. 2<sup>o</sup> m. *Emilie Larsdatter* (F. 4 FEB 1823, døbt 25 JUN i Birkerød. - D. 21 DEC 1859 i barselseng, beg. 27 DEC i Køge sammen med et udøbt drengebarn, der kun levede 2 timer), d.a. ovennævnte *Lars Hansen* og *Dorothea Marie Skovgaard* (VI/1.06).

## LORENTZ PEITER FABRICIUS

VII/3

F. 13 AUG 1745, døbt samme dag i Rudkøbing.  
D. 8 NOV 1787 i Bengalen, beg. 9 NOV i Friderichsnagore.  
Sejlede som styrmand (se nedenfor).

Forældre: *Hans Sørensen Fabricius*  
*Else Cathrine Ursin*

VIII/5  
VIII/6-2<sup>o</sup>

G. 22 OKT 1773 i Sct. Petri kirke, København m.

## CHRISTIANE HENRICA WAHL

VII/4

F. 1 DEC 1753, døbt 3 DEC i Sct. Petri kirke.  
D. 27 JAN 1794, beg. 31 JAN sms.

Forældre: *Georg Wilhelm Wahl*  
*Mette Dorothea Gercken*

VIII/7  
VIII/8

Børn: *George Hans Fabricius*

VI/2.01

F. 1776, døbt 3 JUL i Sct. Petri kirke.  
D. 9 JUL 1800 på Kongens Regiments sygestue, Kø-  
benhavn, beg. 11 JUL på Garnisons kirkegård.  
Korporal i 5' Musketerkompagni ved Kongens regi-  
ment.

*Otto Wilhelm Fabricius*

VI/2.03

F. 26 JUL 1778, døbt 4 AUG i Sct. Petri kirke.  
D. 7 MAR 1796 på Almindelig Hospital, København,  
beg. 11 MAR på Vor Frelzers kirkegård.  
Mønt- og bogtrykkerlærling.

*Lorentz Peter Fabricius*

VI/2.05

F. 21 FEB 1781, døbt 2 MAR i Sct. Petri kirke.  
D. 11 DEC 1826, beg. 18 DEC på Århus søndre kirke-  
gård.  
Styrmand i Det Kongelige Octroiierede Danske Asia-  
tiske Compagni. Han deltog som marineløjtnant i  
krigen mod England. Fra 1825 toldbetjent i Århus.  
G. 17 FEB 1810 i Nakskov m. *Ferse Kirstine Noer*  
(F. 1787, hjd., frst. 13 JUN i Svendborg. - D. 7  
AUG 1856, beg. 13 AUG i Nr. Snede), d.a. *Peder*  
*Hansen Noer* (F. 1752. - D. 1791. (Drukne i Nak-  
skov fjord og blev først fundet 5 uger efter. Be-  
gravet langfredag d. 22 APR i Nakskov)), skibskap-  
tajn i Nakskov, og *Maren Kirstine Top* (F. 1765).  
8 børn.

*Jens Andreas Palle Fabricius*

VI/2.07

F. 19 DEC 1783, døbt 30 DEC i Sct. Petri kirke.  
D. 23 MAR 1786, beg. 27 MAR i København.

## CATHARINA DOROTHEA FABRICIUS

VI/2

1786-1812

Lorentz Peiter Fabricius blev 21 DEC 1768 indrulleret i "Det Kongelige Octroyerede Asiatiske Compagnie" som 4' vagt II re-  
serve på skibet "Printz Friderich af Danmark" (157 mands besæt-  
ning) på rejse til Canton. Afsejlede 22 DEC 1768, men forliste  
på "Titlingegrund" ud for Gøteborg 1 JAN 1769.

Han blev indrulleret som 4' vagt I reserve 13 DEC 1769 på  
"Kongen af Danmark" (153 mand, 13 ved negationen og 6 passage-  
rer) på rejse til Canton. Afsejlede 9 FEB 1770. Han avancerede  
på rejsen på grund af dødsfald til 4' vagt nr. 3 den 25 JUL  
1770. Hjemkomst 9 JUL 1771.

(VII/3 forts.)

16 DEC 1771 blev han indrulleret som 4' vagt I reserve på "Fredensborg Slot" (159 mand og 12 ved negationen), som afsejlede 17 DEC 1771 til Canton. Han overgik 24 OKT 1772 i Canton til det hollandske Compagnis tjeneste som andenstyrmand på det hollandske skib "De Bodt", der afsejlede fra Canton 2 DEC 1772.

Han indrulleredes 22 DEC 1773 som 4' vagt på "Ganges" (63 mand og 12 passagerer), som afsejlede 27 DEC til Trankebar og Bengalen. Hjemkomst 17 AUG 1775.

Han blev derefter fra 21 MAR 1776 trediestyrmand på fregatten "Ganges" (60 mand) til Trankebar og Bengalen. Hjemkomst 21 JUL 1777, og fra 22 MAR 1779 trediestyrmand på det tremastede skib "Castellet Dansborg" (72 mand) til Trankebar. Hjemkomst 17 MAJ 1780.

18 NOV 1780 indrulleredes han som trediestyrmand på "Castellet Dansborg", som afsejlede til Trankebar 23 OKT 1780. Hjemkomst 12 AUG 1782.

Han blev dernæst 8 APR 1783 indrulleret som understyrmand (andenstyrmand) på "Dronning Juliana Maria", som afgik til Canton 4 APR 1783, men kom dog ikke med. Han løste i stedet borgerbrev som skipper i København 28 MAJ 1784, og 2 JUN samme år blev han kaptajn på Det Kongelige Octroyerede Østersøiske og Guineiske Compagnis fregat "Hertzog Ferdinand" (24 mand) for en rejse til Archangel og tilbage. Var fra 15 JUN 1785 kaptajn på samme skib for en rejse "til Archangel og Middelhav og videre efter Ordre".

Han blev endelig 23 SEP 1786 understyrmand på "Det Kongelige Octroyerede Danske Asiatiske Compagnis fregat "Dannebrog" (73 mand), der afsejlede til Trankebar og Bengalen. Han gik fra borde 13 SEP 1787 i Bengalen mellem Calcutta og Friedrichsnagore på grund af sygdom og lå syg i Friedrichsnagore, til han døde 8 NOV. Skibsjournalen for "Dannebrog" indeholder bl.a. flg. optegnelser:

"1787 Sept. Torsdag 13'.

Til Ankers og under Seils i Bengals Reveer ...

Styrmand Faberitius i Land gaaen formedels at han var Syg".

"November, Torsdag 8'.

Til Ankers ved Friedrichsnagore i Bengalen.

Kl. 5 Slet Døde Styrmand Lorentz Peder Faberitius som hafte lagt her i Land som Syg, hans Gods ombord og i Land blev forseeglet af Skiibs Asistenten og Styrmand Mustrup. Tømermanden ved at forfærdige en Liie Kiste til den døde Styrmand Faberitius".

"Fredag 9'.

Om Morgenen purede ud. Ved Solens Opgang heiste Flag og Giøs på  $\frac{1}{2}$  Stang da de skulde bære den afdøde til Iorden blev send 8 Mand i Land. Tømermanden klar med Liig Kisten, blev Sallutert med 5 Minut Skud, og Flag og Giøs igien heist. Satte Kryds Stangen om igien og Vantet ansatt og Vævlet ... "

"Tirsdag 13'.

Blev holdt Action efter afdøde Styrmand Faberitius".

(Asiatisk Kompagnis Arkiv. Protocol no. 824: Bindet Fol. 73 og 80. Rigsarkivet).

## HANS KNUDSEN

VII/5

F. 1763, døbt 7 SEP i Knudsker.  
 D. 22 FEB 1837, beg. 28 FEB sms.  
 Bonde på "Store Sursænkegård" (1' sg) i Knudsker fra 1796.  
 Han ejede desuden "Kroggård" (3' vg) i Knudsker 1800-1806  
 og "Langensgård" (20' sg) i Nylars.

Forældre: *Knud Hansen*  
*Kirstine Rasmusdatter*

VIII/9  
 VIII/10-2°

G. 13 SEP 1793 (trol. 10 AUG) i Vestermarie m.

## BODIL NIELSDATTER KURE

VII/6

F. 1769, døbt 27 MAR i Nylars.  
 D. MAR 1827 i Knudsker. SK.

Forældre: *Niels Andersen Kure*  
*Anne Madsdatter Sort*

VIII/11  
 VIII/12-2°

Børn: *Knud Hansen*

VI/3.01

F. 1795, døbt 17 JUL i Rønne.  
 D. efter 1845.

Husmand først i Knudsker, senere i Vestermarie.

G. 5 MAJ 1827 i Nyker m. *Karen Marie Hansdatter*  
 (F. 1808, døbt 30 DEC i Nyker), d.a. *Hans Larsen*.  
 3 børn.

NIELS HANSEN  
 1797-1867

VI/3

*Anna Kirstine Hansdatter*

VI/3.02

F. 1801, døbt 17 MAJ i Knudsker.  
 D. 4 FEB 1860 af "brystsyge", beg. 10 FEB i Olsker.  
 G. 1° 26 AUG 1826 i Knudsker m. *Anders Hansen Bech*  
 (F. 1805, døbt 26 DEC i Klemensker. - D. 20 AUG  
 1834, beg. 25 AUG sms. SK), bonde på "Strangegård"  
 (42' sg) i Klemensker 1826-31, på "Nørre Muregård"  
 (3' sg) sms 1831-32, derefter "Søndre Skrubbegård"  
 (2' sg) sms, s.a. *Jens Michael Bech* (1771-1829. SK)  
 nævnte "Strangegård", og *Ingeborg Kirstine Anders-*  
*datter* (1769-1855).

G. 2° 5 DEC 1834 i Olsker m. *Samsing Olsen* (2°) (F.  
 1784, døbt 21 JAN i Olsker. - D. 23 APR 1840, beg.  
 2 MAJ sms), bonde på "Bækkegård" (16' sg) i Olsker,  
 s.a. *Ole Adolphsen* (1757-1845), samme gård, og *Marg-*  
*rethe Mogensdatter* (1744-1821. SK).

*Samsing Olsen* g. 1° 23 JUN 1808 i Olsker m. *Marga-*  
*retha Larsdatter* (F. 1786, døbt 29 MAR i Olsker. -  
 D. 14 APR 1833, beg. 20 APR sms), d.a. *Lars Ipsen*  
 (1724-1787. SK) og *Kirstine Hansdatter Busch* (1°)  
 (1747-1811). (Se VII/9.01).

*Anna Kirstine Hansdatter* g. 3° 17 FEB 1844 i Olsker  
 m. *Adolf Hansen* (F. 1799, døbt 13 OKT i Olsker),  
 husmand i Olsker, s.a. *Hans Adolphsen* (1769-1842)  
 og *Mette Catharina Nicolajsdatter* (1767-1851).

*Bodil Hansdatter*

VI/3.04

F. 1803, døbt 10 SEP i Knudsker.  
 D. 8 JAN 1826 af "klemmelse", beg. 14 JAN sms.  
 G. 2 JUN 1821 sms m. *Lars Larsen West* (F. 1786,

(VII/5 forts.)

døbt 10 JUN i Vestermarie. - D. 20 JUL 1859 i Rønne, beg. 26 JUL i Knudsker), bonde på "Smørjeppegård" (3' sg) i Knudsker, s.a. *Lars Michelsen* (2<sup>o</sup>) (1735-1798. SK), bonde på "Stensgård" (42' sg) og sandemand i Vestermarie, og *Maren Christine Hansdatter West* (1750-1789).  
2 børn.

Lars Larsen West g. 2<sup>o</sup> m. *Ellen Kirstine Mortensdatter* (F. 1804, døbt 5 AUG i Østerlars. - D. 17 APR 1867, beg. 23 APR i Knudsker), d.a. *Morten Hansen* (1760-1847), "Risenholm" (28' sg) i Østerlars, og *Karen Albrechtsdatter* (1763-1842).

*Elsebeth Hansdatter*

F. 1808, døbt 28 FEB i Nylars.

G. 4 JUN 1836 i Knudsker m. *Christian Mogensen Munch* (F. 1809).

VI/3.06

*Ingeborg Hansdatter*

F. 1811, døbt 14 JUL i Nylars.

G. 22 SEP 1829 i Klemensker m. *Hans Espersen* (F. 1803, hjd., frst. 13 MAR i Klemensker. - D. 22 MAJ 1872, beg. 28 MAJ i Nyker), avlsbruger i Klemensker, s.a. *Esper Nielsen* (1766-1840), "Skindermyregård" (43' sg) i Klemensker, og *Kirstine Cathrine Hansdatter* (1776-1844).

VI/3.08

## MORTEN MUNCH

VII/1

F. 1771, døbt 26 MAJ i Nyker.  
 D. 6 FEB 1821, beg. 12 FEB sms. SK.  
 Proprietær på "Blykobbegård" i Nyker.

Forældre: *Peder Hansen Blykop*  
*Margrethe Kirstine Larsdatter*

VIII/13  
 VIII/14

G. 1<sup>o</sup> 10 JUL 1790 i Knudsker m.

## ELZEBETH MARGRETHA ALEXANDERSDATTER KOFOED

VII/8-1<sup>o</sup>

F. 1769, døbt 15 OKT i Knudsker.  
 D. 9 JUN 1817, beg. 13 JUN i Nyker. SK.

Forældre: *Alexander Kofoed*  
*Giertrud Kirstine Engel*

VIII/15  
 VIII/16

Børn: *Margrethe Kirstine Munch*

VI/4.02

F. 10 FEB 1791, døbt 18 FEB i Nyker.  
 D. 15 MAJ 1872, beg. 22 MAJ " "  
 G. 12 NOV 1814 sms m. *Hans Ancher Engel* (F. 1789,  
 døbt 14 NOV i Nyker. - D. 3 OKT 1866, beg. 9 OKT  
 sms), bonde på "Buldregård" (13' sg) i Nyker, s.a.  
*Hans Ancher Engel* (1750-1829), samme gård, og *Kir-*  
*stine Mortensdatter Munch* (1751-1823) (VIII/14.06).  
 10 børn.

*Gjertrud Kirstine Munch*

VI/4.04

F. 1793, døbt 27 JAN i Nyker.  
 D. 11 SEP 1876, beg. 16 SEP i Rønne.  
 Hun var blind og boede hos sin broder Hans på "Bly-  
 kobbegård".

*Peder Hansen Munch*

VI/4.01

F. 1795, døbt 21 MAJ i Nyker.  
 D. 18 JUL 1837, beg. 20 JUL i Rønne?  
 Ungkarl. Boede i Rønne.

*Alexander Munch*

VI/4.03

F. 1797, døbt 26 DEC i Nyker.  
 D. 1798 af "børnekopper", beg. 7 JUN i Knudsker.

*Alexander Munch*

VI/4.05

F. 1799, hjd., frst. 24 APR i Nyker.  
 D. efter 1819.

*Hans Munch*

VI/4.07

F. 1802, døbt 8 SEP i Nyker.  
 D. 26 AUG 1858, beg. 1 SEP sms.  
 Overtog "Blykobbegård" efter faderen.  
 G. 22 SEP 1821 i Østerlars m. *Bodil Chirstine Han-*  
*sen* (F. 1802, døbt 20 JUN i Østerlars. - D. 3 JUN  
 1881, beg. 8 JUN i Rønne), d.a. *Ole Hansen* (1771-  
 1840), "Lensgård" i Østerlars, og *Margrethe Espers-*  
*datter* (1777-1845).  
 5 børn (bl.a. *Ellen Elisabeth*, der 5 FEB 1847 blev  
 gift i Knudsker med *Hans Michael Ancher* (1825-1875)  
 og senere moder til maleren *Michael Ancher* (1849-  
 1927) (se VII/8.02).

ELISABETH MARGRETHE MUNCH  
 1805-1884

VI/4



(VII/7 forts.)

*Karen Marie Munch*

VI/4.06

F. 1809, døbt 26 APR i Nyker.

D. 4 JAN 1900, beg. 11 JAN i Rønne.

G. 11 MAJ 1839 i Nyker m. *Hans Christian Kofoed* (F. 1810, døbt 6 APR i Rønne. - D. 30 JUN 1892 i Sct. Pedersstræde 25, Rønne, beg. 6 JUL i Rønne), avlsbruger i Rønne, s.a. *Gabriel Kofoed* (1771-1836), major, Rønne, og *Kirstine Hansdatter Rømer* (1788-1834). - 1 barn.*Kirstine Sophie Munch*

VI/4.08

F. 16 JUN 1814, hjd. 20 JUN, frst. 29 JUN i Nyker.

D. 28 JUN 1877, beg. 4 JUL i Åker.

G. 17 JUL 1833 i Nyker m. *Peder Kofoed* (F. 25 AUG 1803, hjd., frst. 2 SEP i Åker. - D. 12 APR 1858, beg. 19 APR sms), bonde på "Langemyregård" (21' sg) i Åker, s.a. *Hans Clausen Kofoed* (1771-1838), samme gård, og *Gunhild Pedersdatter Madsen* (1777-1851). - 6 børn.G. 2<sup>o</sup> 27 DEC 1818 i Nyker m.JOHANNE MARGRETHE LYNGBERG (2<sup>o</sup>)VII/8-2<sup>o</sup>

F. ca. 1770 i Rø.

D. 4 MAR 1849 af "apoplexi", beg. 10 MAR i Nyker.

Forældre: *Hans Jensen Lyngberg*

F. ca. 1735.

D. 1804, beg. 28 JUN i Nyker (69 år).

Degn i Rø fra 1767 og i Nyker 1795-1802.

*Susanne Pedersdatter*

F. ca. 1731.

D. 1813, beg. 8 JUN.

G. 1<sup>o</sup> 1795 i Rø m. *Christen Jensen* (F. 1760, døbt 16 NOV i Nyker. - D. 12 SEP 1818, beg. 18 SEP sms), bonde på "Agregård" (20' sg) i Nyker, s.a. *Jens Hansen* (1722-1801), samme gård, og *Margrethe Kirstine Thorsdatter* (1736-1812).

Ingen børn.

## SEJER HANSEN SCHOV

VII/9

F. 1755, døbt 7 SEP i Nylars.

D. 25 JAN 1829, beg. 2 FEB sms.

Bonde på "Dammegård" (17' sg) i Nylars. Tillige korporal.

Forældre: *Hans Joensen**Elisabeth Sejersdatter*

VIII/17

VIII/18-2°

G. 30 AUG 1783 (trol. 5 JUL) i Nylars m.

## CATHRINA LISBETH JENSDATTER

VII/10

F. 1765, døbt 5 MAJ i Nylars.

D. 18 SEP 1829, beg. 25 SEP sms.

Forældre: *Jens Pedersen**Mette Marie Jensdatter*

VIII/19

VIII/20-1°

Børn: *Anna Maria Sejersdatter*

VI/5.02

F. 1784, døbt 11 JUN i Nylars.

D. 3 SEP 1853 af "alderdomssvaghed", beg. 8 SEP sms.

G. 1° 30 DEC 1808 (trol. 3 DEC) i Nylars m. *Jens Gregersen* (F. 1786, døbt 11 JUN i Nylars. - D. 6 MAJ 1813, beg. 9 MAJ sms), s.a. *Gregers Jensen* (1748-1812), "Ellesgård" (15' sg) i Nylars, og *Martha Hansdatter* (1760-1816).  
2 børn.G. 2° 30 DEC 1814 i Nylars m. *Anders Nielsen* (F. 1768. - D. 4 APR 1820, beg. 8 APR i Nylars (51 år)), jordbruger og skomager i Ugleløkker, Nylars.  
1 barn.G. 3° 20 JUN 1821 i Nylars m. *Hans Pedersen Westh* (F. 1790 i Klemensker. - D. 7 MAJ 1876 i Rønne af "alderdomssvaghed", beg. 13 MAJ i Nylars).  
2 børn.*Else Cathrine Sejersdatter*

VI/5.04

F. 1787, døbt 2 JUN i Nylars.

D. 10 JUL 1850, beg. 15 JUL i Vestermarie.

G. 9 MAJ 1807 (trol. 17 APR) i Nylars m. *Peder Kofoed Jensen* (F. 1776, døbt 25 AUG i Nylars. - D. 22 NOV 1862, beg. 29 NOV i Vestermarie), bonde på nævnte "Dammegård" i Nylars, senere "Almegård" (19' sg) i Vestermarie, s.a. *Jens Hansen* (1722-1787. SK) og *Mette Pedersdatter Kofoed* (1741-1814) (Se VI/8-1°).  
1 barn.

HANS SONNE SEJERSEN SCHOV

VI/5

1791-1830

## JENS OLSEN

VII/11

F. 1765, hjd., frst. 8 JUN i Pedersker.  
 D. 1802, beg. 19 MAJ i Nylars. SK.  
 Dragon og bonde på "Kjøllergård" (14' & 16' sg) i Nylars.

Forældre: *Oluf (Ole) Hansen*  
*Johanne Cathrine Hansdatter Kofoed*

VIII/21

VIII/22

G. 19 JUL 1788 (trol. 6 JUN) i Nylars m.

## ENGELKE JØRGENDATTER

VII/12

F. 1757, døbt 9 OKT i Vestermarie.  
 D. 28 APR 1830, beg. 4 MAJ i Nylars.

Forældre: *Jørgen Jensen*  
*Margrethe Mogensdatter*

VIII/23

VIII/24

G. 1<sup>o</sup> 21 NOV 1783 (trol. 31 OKT) i Vestermarie m.

ANDERS NIELSEN (HOLM) (2<sup>o</sup>)

F. 1740, døbt 26 JUN i Nyker.  
 D. 1788 af "hoste og klemmelse", beg. 28  
 FEB i Nylars. SK.  
 Bonde på "Uglegård" (18' sg) i Nylars.

Forældre: *Niels Andersen* (1<sup>o</sup>)

F. 1705, døbt 24 MAJ i Rutsker.

D. 1775, beg. 30 AUG i Nyker. SK.

"Holmegård" (18' sg) i Nyker.

*Birthe Hansdatter*

F. 1703, døbt 21 SEP i Nyker.

D. 1754, beg. 9 MAR " " .SK.

G. 1<sup>o</sup> 8 MAR 1765 (trol. 30 JAN) i Nylars m.  
*Kirstine Pedersdatter* (3<sup>o</sup>) (F. 1735, døbt 9  
 JAN i Nylars. - D. 1783, beg. 26 FEB sms. SK),  
 d.a. *Peder Nielsen* (1704-1765. SK), "Gade-  
 gård" (31' sg) i Nylars, og *Kirsten Ibsdatter*.  
 3 børn.

*Kirstine Pedersdatter* g. 1<sup>o</sup> m. *Jens Pedersen*  
 (2<sup>o</sup>) (F. 1712, døbt 8 MAJ i Nylars. - D. 1759,  
 beg. 3 MAR sms. SK), bonde på nævnte "Ugle-  
 gård", s.a. *Peder Nielsen*, "Ellesgård" (15'  
 sg) i Nylars. - 1 datter.

*Jens Pedersen* g. 1<sup>o</sup> m. *Anna Jørgensdatter*  
 (2<sup>o</sup>) (F. 1678. - D. 1751, beg. 26 MAJ i Ny-  
 lars. SK), d.a. *Jørgen Andersen* (1<sup>o</sup>), degn  
 i Nyker, og *Kirsten* ... (1652-1715).  
 Ingen børn.

*Anna Jørgensdatter* g. 1<sup>o</sup> m. *Peder Hansen Ko-  
 foed* (F. ca. 1675. - D. 1738, beg. 11 APR i  
 Nyker (63 år). SK), bonde på "Risenholm" (15'  
 & 16' sg) i Nyker, s.a. *Hans Olufsen Kofoed*  
 (D. 1694. SK), korporal, "Ladegård" (50' sg)  
 i Klemensker, og *Maren Ibsdatter*. - 7 børn.

*Kirstine Pedersdatter* g. 2<sup>o</sup> 9 JUN 1759 (trol.  
 6 APR) i Nylars m. *Hans Olsen* (F. 1738, døbt  
 7 DEC i Nylars. - D. 1764, beg. 4 DEC sms.  
 SK), nævnte "Holmegård" i Nyker, s.a. *Ole*

*Rasmussen* (1696-1765), "Almegård" (32' sg) i Nylars, og *Kirstine Joensdatter* (1703-1772) (VIII/17.06). - 1 datter.

Børn 1<sup>o</sup>: *Jørgen Andersen (Holm)* VI/6.01  
 F. 1784, døbt 28 NOV i Nylars.  
 D. 1785 af kighoste, beg. 24 APR sms.

*Jørgen Andersen (Holm)* VI/6.03  
 F. 1786, døbt 19 FEB i Nylars.  
 D. 1791 af "et slag", beg. 13 JAN sms.

*Anders Andersen (Holm)* VI/6.05  
 F. 1788, døbt 6 FEB i Nylars.  
 D. 3 MAJ 1857, beg. 9 MAJ i Knudsker.  
 Bonde på "Kærbygård" (8' sg) i Knudsker.  
 G. 19 MAR 1825 i Nylars m. *Margrethe Elisabeth Andersdatter* (1804-1869) (V/4.06).

Børn: **DORTHEA KIRSTINE JENSDATTER** VI/6  
 1790-1850

*Margrethe Kirstine Jensdatter* VI/6.02  
 F. 1792, døbt 18 NOV i Nylars.  
 D. 22 FEB 1852, beg. 28 FEB i Rønne.  
 G. 26 APR 1821 i Nylars m. *Søren Pedersen* (2<sup>o</sup>) (F. 1787, døbt 9 APR i Nylars. - D. 9 NOV 1852 i Rønne. SK), kulgraver i Rønne, s.a. *Peder Sørensen* (1764-1821), udbygger i Nylars, og *Karen Jensdatter* (1761-1833). - 5 børn.

*Søren Pedersen* g. 1<sup>o</sup> m. *Ellen Kirstine Hansdatter* (F. 1798. - D. 10 OKT 1820 af "brystsye", beg. 14 OKT i Rønne (22 år)).

*Johanne Cathrine Jensdatter* VI/6.04  
 F. 1795, døbt 19 APR i Nylars.  
 D. 12 APR 1870, beg. 19 APR sms.  
 G. 10 AUG 1830 sms m. *Christen Pedersen* (2<sup>o</sup>) (F. 1783, døbt 21 DEC i Østerlars), bonde på "Kuregård" (15' sg) i Vestermarie, s.a. *Peder Christensen (Stange)* (1749-1835), "Bjerregård" (20' vg) i Østerlars, senere "Knarregård" (47' sg) og sidst "Løkkegård" (46' sg) sms, og *Boel Andersdatter* (1753-1826).

*Christen Pedersen* g. 1<sup>o</sup> 8 FEB 1812 i Vestermarie m. *Kirstine Gertsdatter* (2<sup>o</sup>) (F. 1764. - D. 6 JAN 1830, beg. 12 JAN i Vestermarie).

*Kirstine Gertsdatter* g. 1<sup>o</sup> m. *Jens Pedersen Rabek* (F. 1766. - D. 1811, beg. 17 MAR i Vestermarie (44 år)), bonde på nævnte "Kuregård", s.a. *Peder Jensen Rabek* (F. 1740), udbygger i Vestermarie, og *Elisabeth Jensdatter* (1728-1820).

Efter mandens død boede Johanne Cathrine til sin død hos sin broder Ole Jensen på "Kjøllergård" i Nylars.

*Engeline Jensdatter* VI/6.06  
 F. 1797, døbt 22 APR i Nylars.  
 D. 20 FEB 1858, beg. 1 MAR sms.  
 G. 12 SEP 1827 sms m. *Søren Thorsen Andersen* (1799-1879) (V/4.07). - 3 børn.

(VII/11 forts.)

*Ole Jensen*

VI/6.07

F. 1799, døbt 21 APR i Nylars.

D. 12 JAN 1885, beg. 19 JAN sms.

Bonde på nævnte "Kjøllergård" og skolepatron i Nylars.

G. 1 NOV 1830 i Knudsker m. *Karen Kirstine Jørgensdatter* (F. 1811, døbt 30 NOV i Knudsker. - D. 27 DEC 1885, beg. 4 JAN 1886 i Nylars), d.a. *Jørgen Jensen* (1789-1861) (VI/8.01) og *Cathrine Elisabeth Jensdatter* (1778-1866). - 2 børn.Engelke Jørgensdatter g. 3<sup>o</sup> 7 APR 1804 i Nylars m.JENS LARSEN (2<sup>o</sup>)

F. 1768, døbt 25 SEP i Nyker.

D. 23 OKT 1831, beg. 29 OKT i Nylars.

Bonde på nævnte "Kjøllergård", fra 1830 "Båsegård" (4' vg) i Nylars.

Forældre: *Lars Michelsen* (1<sup>o</sup>)

F. 1736, døbt 30 SEP i Nyker.

D. 1798, beg. 19 OKT i Vestermarie. SK.

"Bjørnegård" (10' vg) i Nyker, senere

"Stensgård" (42' sg) i Vestermarie og sandemand sms.

*Kirstine Hansdatter* (2<sup>o</sup>)

F. 1727, døbt 23 FEB i Nyker.

D. 1776, beg. 20 APR " " . SK.

G. 1<sup>o</sup> 8 MAR 1800 i Pedersker m. *Ellen Margrethe Pedersdatter* (F. 1781. - D. 1804, beg. 10 FEB i Pedersker), d.a. *Peder Hansen*. - 1 barn.G. 3<sup>o</sup> 17 JUL 1830 i Nylars m. *Caroline Pedersdatter* (3<sup>o</sup>) (F. 1782, døbt 20 JAN i Nylars. - D. 28 MAJ 1841, beg. 2 JUN sms), d.a. *Peder Olsen* (2<sup>o</sup>) (1745-1805), bonde på "Almegård" (32' sg) og kirkeværgen i Nylars, og *Birthe Hansdatter* (1745-1805).Caroline Pedersdatter g. 1<sup>o</sup> 3 JUN 1803 (trol. 6 MAJ) i Nylars m. *Hans Fridrich Nielsen* (2<sup>o</sup>) (F. 1755, døbt 21 SEP i Rønne. - D. 12 SEP 1816, beg. 18 SEP i Nylars (61 år). SK), bonde på "Dalegård" (7' sg) i Nylars, s.a. *Niels Fridrichsen*. - 5 børn.Hans Fridrich Nielsen g. 1<sup>o</sup> m. *Margrethe Jensdatter*. 2 børn.Caroline Pedersdatter g. 2<sup>o</sup> 16 NOV 1816 i Nylars m. *Michael Svendsen Kofoed* (F. 1774, døbt 13 MAR i Nylars. - D. 28 NOV 1826, beg. 6 DEC sms), løjtnant og bonde på nævnte "Båsegård", s.a. *Jens Pedersen Kofoed* (1745-1804) "Store Myregård" (10' sg - 2' vg) i Nylars, og *Margrethe Michelsdatter* (1749-1816).Caroline Pedersdatter g. 4<sup>o</sup> 9 JAN 1833 i Nylars m. *Morten Larsen* (F. 1798, døbt 21 JAN i Vestermarie. - D. 30 APR 1875, beg. 7 MAJ i Nylars), opsidder på nævnte "Båsegård", s.a. *Lars Ipsen* (2<sup>o</sup>) (1766-1858), "Sosegård" (28' sg) i Vestermarie, og *Karen Hansdatter Sonne* (1771-1854).

## SØREN THORSEN

VII/13

F. 1726, døbt 3 MAR i Nylars.

D. 1805, beg. 18 MAR " "

Bonde på "Lille Gadegård" (44' sg) i Vestermarie, senere  
"Lille Sursænkegård" (2' sg) i Knudsker.Forældre: *Thor Pedersen**Lisbeth Sørensdatte*

VIII/25

VIII/26

G. 11 SEP 1750 (trol. 18 JUN) i Nylars m.

## GIERTRUD ANDERSDATTER KURE

VII/14

F. 1729, døbt 16 JAN i Vestermarie.

D. 23 SEP 1791, beg. 30 SEP i Knudsker. SK.

Forældre: *Anders Andersen Kure**Anne Larsdatter*

VIII/27

VIII/28

Børn: *Lisabeth Sørensdatte*

VI/7.02

F. 1752, døbt 3 APR i Vestermarie.

D. ?

G. ca. 1780 m. *Chresten Andersen* (F. ca. 1750. -

D. 1801 af "svindsot", beg. 26 APR i Gudhjem),

borger i Gudhjem. - 7 børn.

*Thor Sørens*

VI/7.01

F. 1755, døbt 19 MAR i Vestermarie.

D. 17 MAR 1816, beg. 23 MAR i Rønne. SK.

Skibstømrer i Rønne.

G. 1<sup>o</sup> 17 DEC 1777 (trol. 14 NOV) i Rønne m. *Chri-**stiane Ibsdatter* (F. 1755, døbt 15 AUG i Rønne. -D. 1804, beg. 29 MAR sms. SK), d.a. *Jeppe Jensen*(Hald) (ca. 1710 - 1768. SK), Rønne, og *Anna Ras-**musdatter* (1715-1777. SK). - 7 børn.G. 2<sup>o</sup> 21 MAJ 1804 i Rønne m. *Margrethe Andersdat-**ter**Anne Margrethe Sørensdatte*

VI/7.04

F. 1758, døbt 5 MAR i Vestermarie.

D. 27 MAR 1828, beg. 3 APR i Nylars. SK.

G. 27 DEC 1776 (trol. 15 NOV) i Nylars m. *Jens Jør-**gensen Kofoed* (F. 1745, døbt 19 DEC i Rønne. - D.

14 APR 1816, beg. 22 APR i Nylars), udbygger i Åker,

senere Nylars (7' sg. grund), s.a. *Jørgen Pedersen**Kofoed* (1<sup>o</sup>) (1709-1788), Rønne, senere "Bakkegård"

(6' sg) i Nylars, hv. "Kaggård" (45' sg) i Vester-

marie, og *Ellen Mogensdatte* ( -1746. SK).

5 børn.

## ANDERS SØRENSEN

VI/7

1760-1833

*Peder Thoer Sørens*

VI/7.03

F. 1762, døbt 4 APR i Vestermarie.

D. 1789, beg. 29 NOV i Rønne.

Ugift.

*Kirstine Sørensdatte*

VI/7.06

F. 1766, døbt 19 JAN i Vestermarie.

D. ?

Var 1787 tjenestepige hos *Jens Mortensen* (se VII/  
6.01) og 1801 hos pottemager *Lars Andersen*, Rønne.

(VII/13 forts.)

*Jochum Sørensen*

VI/7.05

F. 1768, døbt 1 JUL i Vestermarie.

D. 1811, beg. 10 JUN i Rønne.

Skibstømrer i Rønne.

G. 26 MAR 1795 i Rønne m. *Bodil Kirstine Jørgensdatter* (F. ca. 1764. - D. 1 DEC 1842, beg. 4 DEC i Rønne (78 år)), d.a. *Jørgen Christoffersen*.Bodil Kirstine Jørgensdatter g. 2<sup>o</sup> 6 MAR 1812 i Rønne m. *Jørgen Nielsen Kjøge* (F. ca. 1777. - D. 30 JUL 1862, beg. 3 AUG i Rønne).*Margrethe Sørensdatter*

VI/7.08

F. 1771, døbt 26 MAJ i Vestermarie.

D. 1788, beg. 9 NOV i Knudsker.

## JENS JØRGENSEN

VII/15

F. 1764, døbt 11 JUN i Nylars.

D. 14 APR 1816, beg. 22 APR sms. SK.

Bonde på "Store Strandbygård" (8' sg) i Nylars.

Forældre: *Jørgen Pedersen*

VIII/29

*Margrethe Thorsdatter*

VIII/30

G. 1<sup>o</sup> 10 OKT 1783 (trol. 18 SEP) i Østermarie m.

## KAREN KIRSTINE PEDERSDATTER

VII/16-1<sup>o</sup>

F. 1764, døbt 7 MAR i Østermarie.

D. 1802, beg. 21 JUL i Nylars. SK.

Forældre: *Peder Thorsen (Nielsen)*

VIII/31

*Anna Pedersdatter*

VIII/32

Børn 1<sup>o</sup>: *Margrethe Jensdatter*

VI/8.02

F. 1787, døbt 24 JUN i Nylars.

D. 17 MAJ 1821, beg. 22 MAJ i Østermarie. SK.

G. 18 JUN 1819 i Østermarie m. *Peder Thorsen**Nielsen* (F. 1783, døbt 28 DEC i Østermarie. -

D. 23 MAJ 1862, beg. 30 MAJ sms), proprietær

på "Gadebygård" i Østermarie, s.a. *Niels Thor-**sen Pedersen* (1752-1823) (VII/16.01) og *Marg-**rethe Jensdatter* (1759-1821). - 1 søn.Peder Thorsen Nielsen g. 2<sup>o</sup> 25 FEB 1823 i Ny-lars m. Margrethes halvsøster *Karen Kirstine*

(VI/8.06).

*Jørgen Jensen*

VI/8.01

F. 1789, døbt 15 MAR i Nylars.

D. 22 FEB 1861 i Rønne, beg. 2 MAR i Knudsker.

Bonde på "Store Myregård" (6' sg) i Knudsker.

G. 7 NOV 1810 sms m. *Cathrine Elisabet Jensdat-**ter* (F. 1778, døbt 6 JAN 1779 i Knudsker. - D.30 MAJ 1866, beg. 5 JUN sms), d.a. *Jens Morten-**sen Jensen* (1758-1832) (VIII/20.05) og *Ellen**Thorsdatter* (F. 1753). - 5 børn, af hvilke 2

var dødfødte og 1 døde spæd.

(VIII/15 forts.)

ANNA KIRSTINE JENSDATTER  
1790-1858

VI/8-3<sup>o</sup>

*Englica Jensdatter*

VI/8.04

F. 1793, døbt 12 DEC i Nylars.  
Boede i sin ungdom som ugift hos *Peder Thorsen*  
på "Gadebygård". 1830 fik hun et barn uden for  
ægteskab (*Ane Christine Jensdatter*, døbt 9 JAN  
i Østermarie). Som fader blev udlagt en sømand  
ved navn *Jens Blem*.

G. 2<sup>o</sup> 4 JAN 1804 (trol. 3 DEC 1803) i Nylars m.

MAREN MARGRETHE JENSDATTER KOFOED

VII/16-2<sup>o</sup>

F. 1786, døbt 29 JAN i Nylars.  
D. 27 JUN 1837, beg. 1 JUL sms.

Forældre: *Jens Pedersen Kofoed*

F. 1745, døbt 19 SEP i Nylars.

D. 1804, beg. 8 JUN " "

Kaptajn og bonde på "Store Myregård"  
(10' sg - 2' vg) i Nylars.

*Margrethe Michelsdatter*

F. 1749, døbt 22 APR i Knudsker.

D. 1 MAR 1816, beg. 9 MAR i Nylars.SK.

Børn 2<sup>o</sup>: *Jens Kofoed Jensen*

VI/8.03

F. 21 FEB 1805, døbt 3 MAR i Nylars.

D. 7 APR 1848 af lungebetændelse, beg. 15 APR i  
Olsker.

Bonde på "Vævergård" (24' sg) i Olsker.

G. 1<sup>o</sup> 6 APR 1829 i Olsker m. *Anna Margrethe Lund*  
(F. 1809, døbt 8 APR i Olsker. - D. 16 DEC 1840,  
beg. 22 DEC sms), d.a. *Jens Hansen Lund* (1768-  
1841), løjtnant og bonde på nævnte "Vævergård",  
senere "Brøddegård" (4' sg) i Rø, og *Maren Kir-  
stine Hansdatter Lyngberg* (1784-1864). - 3 børn.

G. 2<sup>o</sup> 7 JUN 1841 i Hasle med *Elise Marie Lund*  
(F. 25 AUG 1813, døbt 26 SEP i Olsker. - D. 16  
FEB 1892, beg. 23 FEB sms), søster til ovennævnte  
*Anna Margrethe Lund*. - 3 børn.

*Elise Marie Lund* g. 2<sup>o</sup> 7 MAJ 1850 i Olsker m.  
*Jens Kofoed* (F. 5 FEB 1823, døbt 19 MAR i Rutsker.  
- D. 30 DEC 1894, beg. 7 JAN 1895 i Olsker), ud-  
bygger i Olsker, s.a. *Hans Kofoed Dam* (1794-1859),  
"Krakgård" (11' sg) i Rutsker, og *Karen Marie  
Hansdatter* (1798-1872). - 2 børn.

*Karen Kirstine Jensdatter*

VI/8.06

F. 13 FEB 1807, døbt 4 MAR i Nylars.

D. 19 NOV 1839, beg. 25 NOV i Østermarie.

G. 25 FEB 1823 i Nylars m. *Peder Thorsen Nielsen*  
(2<sup>o</sup>), "Gadebygård", Østermarie, enkemand efter  
hendes halvsøster *Margrethe*. - 5 børn.

*Giertrud Kirstine Jensdatter*

VI/8.08

F. 28 NOV 1808, døbt 15 DEC i Nylars.

G. 1834 m. *Hans Jensen Lyngberg* (F. 1806, døbt  
23 FEB i Nylars. - D. 3 MAJ 1863, beg. 7 MAJ i  
Nylars), s.a. *Jens Hansen Lyngberg* (1774-1853),  
"Almegård" (32' sg) i Nylars, og *Bartha Cathrine  
Pedersdatter* (F. 1778).



(VII/15 forts.)

*Kirstine Margrethe Jensdatter*

VI/8.10

F. 21 NOV 1810, døbt 2 DEC i Nylars.

D. ?

G. 17 JUL 1837 i Nylars m. *Hans Christian Juul* (F. 1804, døbt 21 MAJ i Rønne), møller i Rønne, s.a. *Ole Hansen Juul* (1769-1835) og *Kirstine Margrethe* (1773-1836). - 1 barn.*Elsebeth Margrethe Jensdatter*

VI/8.12

F. 26 DEC 1812, døbt 20 JAN 1813 i Nylars.

D. 29 JUN 1893, beg. 4 JUL i Olsker.

G. 9 SEP 1843 i Nylars m. *Nicolai Hansen* (F. 1804, døbt 25 NOV i Olsker. - D. 10 JUL 1899, beg. 15 JUL sms), bonde på "Hyldegård" (31' sg) i Olsker, s.a. *Hans Adolphsen* (1769-1842), samme gård, og *Mette Catharina Nicolajsdatter* (1767-1851). - 6 børn.*Margrethe Kirstine Jensdatter*

VI/8.14

F. 26 OKT 1816, hjd., frst. 9 NOV i Nylars.

D. 27 NOV 1816, beg. 3 DEC sms. SK.

Maren Margrethe Jensdatter Kofoed g. 2<sup>o</sup> 19 APR 1817 i Nylars med sin nevø:*Esper Andersen*

F. 30 SEP 1790, døbt 10 OKT i Nyker.

D. 9 JUN 1864 af "koldbrand i det højre lår", beg. 16 JUN i Nylars.

Bonde på "Store Strandbygård" (8' sg), Nylars. S.a. *Anders Espersen* (1<sup>o</sup>) (1772-1834), "Tornegård" (19' sg) i Nyker, og *Giertrud Jensdatter Kofoed* (1770-1798).1 barn: *Anders Jørgensen Espersen* (1821-1891).

## HANS PEDERSEN MØLLER

VII/17

F. 1750, døbt 12 JUL i Rutsker.

D. 19 JUN 1825 som fattigler på "Brødløsegård" (25' sg) i Rutsker, beg. 27 NOV sms.

Bonde på "Vestergård" (45' sg) i Klemensker. Denne gård solgte han 1807 og flyttede til "Møllegården" (37' sg) i Østerlars. 1806 solgte han denne gård til sin svigersøn *Hans Kofoed*, og parret flyttede til Åker, hvorfra de 1815 flyttede tilbage til Østerlars. Siden boede de i hhv. Rø, Klemensker og Olsker.

Forældre: *Peder Jørgensen (Lang)*  
*Giertrud Hansdatter*

VIII/33  
VIII/34

G. ca. 1772 i Klemensker m.

## ELSE CATHRINE JØRGENDATTER (2°)

VII/18

F. ca. 1746 i Rø.

D. 6 MAJ 1823 på "Lille Hallegård" (11' sg) i Olsker, beg. 12 MAJ sms.

Forældre: *Jørgen Pedersen*  
*Kirstine Andersdatter*

VIII/35  
VIII/36

G. 1° ca. 1765 m. MORTEN JENSEN (2°)

D. 1771 i Klemensker. SK.

Bonde på nævnte "Karlsgård".

Forældre: *Jens Madsen Trommer*

D. 1749 i Klemensker. SK.

"Trommergård" (47' sg) sms.

*Karen Mogensdatter*

D. 1762 i Klemensker. SK.

G. 1° 1741/42 m. *Zidsele Andersdatter Kure*  
(VIII/27.02). - Ingen børn.

Børn 1°: *Anders Mortensen*

VI/9.01

F. ca. 1766 i Klemensker.

D. 14 JUN 1837, beg. 19 JUN i Nylars.

Jordbruger i Nylars.

G. 30 NOV 1799 (trol. 10 NOV) i Nylars m.

*Abelone Hansdatter* (F. ca. 1769).*Mads Mortensen*

VI/9.03

F. ca. 1771 i Klemensker.

Børn: *Peder Hansen Møller*

VI/9.05

F. 1774 i Klemensker.

D. efter 1801.

*Karen Kirstine Hansdatter*

VI/9.02

F. ca. 1776 i Klemensker.

D. ?

G. 12 JAN 1807 i Østerlars m. *Hans Pedersen Kofoed*

(F. ca. 1775), sergent i Åker. Han overtog 1806

"Møllegård" efter svigerfaderen, men afstod den

igen 1815 og flyttede 1816 til Østermarie med hu-

stru og 2 børn. Herfra flyttede han 1817 til Åker.

(VII/17 forts.)

- Jacob Hansen Møller* VI/9.07  
F. 1778 i Klemensker.  
D. ca. 1787.
- Hans Hansen Møller* VI/9.09  
F. 1780 i Klemensker.  
D. ?
- Anne Kirstine Hansdatter* VI/9.04  
F. ca. 1783 i Klemensker.  
D. ?
- Kirstine Katrine Hansdatter* VI/9.06  
F. ca. 1785 i Klemensker.  
D. 11 JUN 1847, beg. 16 JUN i Olsker.  
G. 12 JAN 1807 (samme dag som søsteren Karen Kirsti-  
ne) i Østerlars m. *Ole Edvardsen Sonne* (F. 1778,  
døbt 12 APR i Åker. - D. 16 FEB 1843, beg. 24 FEB  
i Olsker), s.a. *Ole Olsen Sonne* (1748-1826), "Egeby-  
gård" (7' vg) i Åker, og *Boel Madsdatter Sort* (1753-  
1820) (VIII/12.10).
- JACOB HANSEN MØLLER VI/9  
1788-1856

## HANS NICOLAJ SIERSTED

VII/19

F. 31 DEC 1758, døbt 7 FEB 1759 i Tyrsted.  
D. 12 JAN 1825 af koldbrand, beg. 17 JAN i Rønne. SK.

Han kom i apotekerlære i Horsens, studerede derefter medicin i København, men forlod faget og kom ind i Admiraltetet, hvor han avancerede til fuldmægtig.

1786 blev han ammunitions- og proviantforvalter i Nyborg. Under hans deltagelse i et togt med en kadetfregat til Middelhavet passede hustruen embedet i Nyborg.

Fra 1800 indtog han samme stilling på Christiansø. Han var tillige toldforvalter og havnefoged og forestod brødbageriet og bryggeriet på øen. Fra 26 AUG 1805 blev han desuden fyrmester på det nyanlagte fyr (det første spejlfyr i Danmark). Hans bolig blev en del beskadiget under det engelske bombardement 24 OKT 1808, da Christiansø blev angrebet af en flotille på 2 lineskibe og 6 mindre fartøjer. (Forholdene på Christiansø på den tid er beskrevet nærmere i B.S., bd. 29).

1809 forlod familien Christiansø og boede først på "Saltholmsgård" (5' vg) i Nyker, senere på "Risegård" (15' sg) sms. 1816 kom familien til Rønne, hvor Siersted blev kirkeværge og regnskabsfører for Rønne havn. Han boede først i Grummekulegade (den senere Store Torvegade), derefter i Rosengade. Han var meget svagelig i de sidste år. Også børnene var svagelige; kun 4 af de 8 børn overlevede forældrene.

Forældre: *Niels Hansen Siersted* VIII/37  
*Megtille Christine Nielsdatter Munch* VIII/38

(VII/19 forts.)

G. 20 DEC 1786 i Holmens kirke, København, m.

**CHRISTIANE FRIDERICA OLSEN**

VII/20

F. 14 DEC 1766, døbt 3 JAN 1767 i Holmens kirke.

D. 14 JUL 1825 af "apopleksi", beg. 18 JUL i Rønne.SK.

Hun var skuespillerinde og 1787-1793 ansat ved Det kongelige Teater, hvor hun debuterede 15 FEB 1787 som Dorine i Molières "Tartuffe". Hun tog sin afsked i MAJ 1793 efter at have udført adskillige roller, bl.a:

1788: Marketendersken i "Aktierne".

Pernille i "Den honnøtte ambition".

Pigen i værtshuset i "Skotlænderinden".

Rosimunde i "Ulysses von Ithaca".

1789: Kathrine i "Greven af Olsbach".

Magdelone i "Julestuen".

Lucretia Peers datter i "Det lykkelige skibbrud".

Miss Molly i "Den uheldige lighed".

1790: Madam Ståbi i "Den pantsatte bondedreng".

En pige i "Søofficererne".

En jomfru i "Julie".

1791: Gunild i "Barselstuen".

Overskou siger i sin teaterhistorie: "Hun havde et fortræffeligt ydre og ikke ringe anlæg for soubrettefaget, men da Rahbek meget nedsatte hende ved idelig at sammenligne hende med hovedaktrixen fru Gjelstrup (Catharina Marie Gjelstrup, F. 3 MAR 1755. - D. 29 OKT 1792), fik hun ikke tilstrækkelig anerkendelse, hvilket hun dog sikkert havde opnået fire år senere, da fru Gjelstrup forlod scenen, hvis hun ikke forinden havde opgivet sine anstrengelser, fordi hun meget let blev hæs i betydende roller".

Forældre: *Johannes Olsen**Anna Sørensdatter*

VIII/39

VIII/40

Børn: **CHRISTINE MICHTELDE SIERSTED**

1787-1871

VI/10

*Niels Johannes Siersted*

VI/10.01

F. 1789, døbt 16 JUL i Holmens kirke.

D. 1846 på Grønsund.

Tog styrmandseksamen 1815 og blev købmand i Rønne fra 1819. Han var vært for Rønne Klub og Teater fra 1823. De sidste år sejlede han med potteskuder.

G. 18 MAR 1814 i Rønne m. *Martha Catharina Olsen* (F. 1788, døbt 20 JUN i Rønne. - D. 1841, beg. 13 OKT fra Sct. Stefans kirke, København), d.a. *Diderich Olsen* (1746-1823), købmand i Rønne, og *Anna Catharina Predbjørn* (1747-1831). - 4 børn.

*Hans Nicolaj Siersted*

VI/10.03

F. 16 MAR 1794, døbt 25 MAR i Nyborg.

D. 11 MAJ 1799 af "nervesyge", beg. 14 MAJ sms.

*Christian Frideric Siersted*

VI/10.05

F. 24 MAJ 1796, døbt 2 JUN i Nyborg.

D. 14 OKT 1861, beg. 21 OKT i Rønne.

Sejlede i sine unge dage, men fik på en vinterrejse koldbrand i benene. Han boede først i Gudhjem og blev senere lærer i Svaneke 1825-28, derefter i Åkirkeby 1828-32 og endelig lærer og kirkesanger i Pedersker 1832-57. Hans grav findes endnu på Rønne kirkegård (ved hovedgangen ud for kapellet).

G. 23 NOV 1814 i Åker m. *Margrethe Rømer* (F. 24 MAJ 1791, døbt 3 JUN i Rønne. - D. 2 APR 1883, beg. 10 APR i Hasle), d.a. *Peder Rømer* og *Karen Kirstine Kofoed* (1772-1826).

4 børn.

- En dødfødt søn VI/10.07  
 F. 18 NOV 1800 på Christiansø.
- Anne Kierstine Nicoline Siersted* VI/10.02  
 F. 6 NOV 1801 på Christiansø, hjd. 3 JAN 1802.  
 D. 3 JAN 1802, beg. 4 JAN sms.
- Christiane Frederikke Henriette Siersted* VI/10.04  
 F. 3 OKT 1803 på Christiansø, hjd., frst. 20 DEC sms.  
 D. 11 JUN 1870 af lungebetændelse, beg. 17 JUN i Næstved, Sct. Mortens kirke.  
 G. 27 JAN 1832 i Næstved m. *Christian Willadsen* (2<sup>o</sup>) (F. 1784, døbt 2 NOV i Vrejlev.- D. 1 OKT 1849, beg. 9 OKT i Næstved, Sct. Peders kirke), mølleer, senere billardholder i Næstved. Efter hans død var hun bestyrerinde på Næstved børneasyl. - 3 børn.
- Christian Willadsen* g. 1<sup>o</sup> 14 NOV 1820 i Mygind med *Ingeborg Richter* (F. ca. 1800. - D. 1868, beg. 28 NOV i Næstved, Sct. Peders kirke (68 år)). Ægteskabet blev opløst.
- Johan Henrik Gustav Siersted* VI/10.09  
 F. 11 JUL 1807 på Christiansø, døbt 19 JUL sms.  
 D. 17 JAN 1808, beg. 22 JAN sms.

Ved flytningen fra Christiansø solgte Siersted en have til kommandant Kohl. Det var en stor have, som han selv havde anlagt, og hvori der var en pavillon. Haven blev 1839 solgt til staten og kaldtes derefter "Kongens have". Embedsmændene havde fast adgang til haven, den øvrige befolkning havde - efter Frederik VI's bestemmelse - adgang på søn- og helligdage. Haven eksisterer endnu og kaldes stadig "Kongens have".

## MORTEN MOGENSEN

VII/21

F. 1759, døbt 18 NOV i Østerlars.  
 D. 5 JUL 1828, beg. 9 JUL sms.  
 Bonde på "Kroggården" (44' sg) i Østerlars, derefter (omkring 1787) bosat i Klemensker, fra ca. 1792 i Østermarie.  
 Flyttede 1819 til Saltuna i Østerlars og blev fisker.

Forældre: *Mogens Ipsen**Karen Nielsdatter*

VIII/41

VIII/42

G. 1<sup>o</sup> 25 NOV 1777 (trol. 28 OKT) i Olsker m.

## ELSE CATHRINE PEDERSDATTER

VII/22-1<sup>o</sup>

F. 1758, døbt 11 FEB i Olsker.  
 D. 1780, beg. 15 SEP i Østerlars. SK.  
 Forældre: *Peder Jørgensen* (2<sup>o</sup>)

F. ca. 1720.

D. 1786, beg. 20 MAR i Olsker (66 år).  
SK.

"Bridsensgård" (9' sg) i Olsker.

*Kirstine Hansdatter*

D. 1783, beg. 17 JUL i Olsker. SK.

Børn 1<sup>o</sup>: *Margrethe Kirstine Mortensdatter*

VI/11.02

F. 1778, døbt 15 NOV i Østerlars.

D. 25 OKT 1847, beg. 31 OKT i Gudhjem.

G. 1804 (trol. 28 OKT) i Østermarie m. *Anders Mogensen* (F. 1776, døbt 1 JAN 1777 i Østermarie.  
 - D. 20 MAJ 1855, beg. 27 MAJ i Gudhjem), takke-  
 mand i Gudhjem, s.a. *Mogens Hansen* (1747-1813),  
 udbygger i Østermarie; og *Dorthe Andersdatter*  
 (2<sup>o</sup>) (1734-1800).

G. 2<sup>o</sup> 29 DEC 1780 (trol. 1 NOV) i Østerlars m.

## KAREN HANSDATTER

VII/22-2<sup>o</sup>

F. 1761.

D. 8 APR 1830, beg. 16 APR i Østerlars.

Børn 2<sup>o</sup>: *Mogens Ipsen Mortensen*

VI/11.01

F. 1782, døbt 10 FEB i Østerlars.

D. 1782, beg. 14 APR " "

*Mogens Ipsen Mortensen*

VI/11.03

F. 1783, døbt 23 FEB i Østerlars.

D. efter 1801.

*Else Cathrine Mortensdatter*

VI/11.04

F. 1784, døbt 19 SEP i Østerlars.

G. 17 JUL 1807 i Østermarie m. *Thue Pedersen Munch* af Østerlars.*Hans Jensen Mortensen*

VI/11.05

F. 1788 i Klemensker.

D. 20 MAR 1856, beg. 27 MAR i Østerlars.

Fisker og husmand på 18' sg. grund i Saltuna.

G. 30 JUL 1814 i Østerlars m. *Bodil Cathrine Espersdatter* (1795-1875) (VI/12.06).

5 børn.

(VII/21 forts.)

- Niels Mortensen* VI/11.07  
 F. 1789 i Klemensker.  
 D. 12 AUG 1845 af "tøring", beg. 18 AUG i Østermarie.  
 Fisker og husmand i Østermarie.  
 G. 27 OKT 1814 sms m. *Margrethe Jensdatter* (F. 11 DEC 1791, døbt 8 JAN 1792 i Østermarie. - D. 25 FEB 1839, beg. 2 MAR sms), d.a. *Jens Jørgensen* (1755-1826), Saltuna, og *Margrethe Hansdatter* (1756-1814).  
 7 børn.
- JEPPE MORTENSEN** VI/11  
 1791-1851
- Anna Cathrine Mortensdatter* VI/11.06  
 F. 1796, døbt 24 FEB i Østermarie.  
 D. 1798 af kopper, beg. 5 DEC sms.
- En dødfødt datter VI/11.08  
 Beg. 6 MAJ 1797 i Østermarie.
- Peder Mortensen* VI/11.09  
 F. 1799, hjd. af faderen, frst. 2 MAJ i Østermarie.  
 D. 1 JUL 1866, beg. 7 JUL sms.  
 Husmand på 8' sg. parcel og hjulmager i Saltuna.  
 G. 1<sup>o</sup> 23 NOV 1823 i Østermarie m. *Bodil Kirstine Bendtsdatter* (F. ca. 1797. - D. 12 MAJ 1834, beg. 17 MAJ i Østermarie). - 3 børn.  
 G. 2<sup>o</sup> 19 OKT 1834 i Østermarie m. *Karen Kirstine Andersdatter* (F. 1804, døbt 19 FEB i Østerlars. - D. 29 MAJ 1888, beg. 1 JUN i Østermarie), d.a. *Anders Ipsen* (1773-1837), udbygger på 8' sg. parcel i Østermarie, og *Anne Espersdatter* (1780-1855).
- Morten Mogensen Mortensen* VI/11.11  
 F. 21 FEB 1803, døbt 26 APR i Østermarie.  
 D. 27 JUN 1886, beg. 1 JUL i Gudhjem.  
 Tækkemand og fisker i Gudhjem.  
 G. 15 NOV 1827 i Gudhjem m. *Kirstine Hansdatter Hammer* (F. 8 MAR 1806, døbt 23 MAR i Gudhjem. - D. 14 JUN 1861 af "brystsyge", beg. 19 JUN i Gudhjem), d.a. *Hans Hammer* (1770-1842), Melsted, og *Kirstine Andersdatter* (1766-1839).
- Jens Mortensen* VI/11.13  
 F. 31 JAN 1804, døbt 19 FEB i Østermarie.  
 D. 6 NOV 1882, beg. 13 NOV i Østerlars.  
 Sømand og husmand i Østerlars.  
 G. 8 SEP 1826 sms m. *Karen Espersdatter* (1800-1846) (VI/12.08). - 3 børn.

## ESPER RUNGE CLAUSEN

VII/23

F. 1764, døbt 19 FEB i Østerlars.  
 D. 8 JAN 1846, beg. 11 JAN sms.  
 Husmand på 13' sg. grund i Østerlars.

Forældre: *Claus Pedersen*  
*Ane Jensdatter*

VIII/45  
 VIII/46

G. 12 NOV 1787 (trol. 20 OKT) i Østerlars m.

## BODIL KIRSTINE PEDERSDATTER

VII/24

F. 1767, døbt 26 DEC i Rutsker.  
 D. 3 JUN 1845, beg. 8 JUN i Østerlars.

Forældre: *Peder Pedersen*  
*Kirstine Hansdatter*

VIII/47  
 VIII/48-1<sup>o</sup>

Børn: *Anne Kirstine Espersdatter*

VI/12.02

F. 1789, døbt 25 JAN i Østerlars.

D. ?

G. 27 MAJ 1809 i Østerlars m. *Jens Andersen*, konstabel.

## KIRSTEN ESPERSDATTER

VI/12

1790-1878

*Maria Espersdatter*

VI/12.04

F. 1791, døbt 26 DEC i Østerlars.

D. 1792 af "betændelsessyge", beg. 26 FEB sms.

*Claus Pedersen Espersen*

VI/12.01

F. 1793, døbt 27 JAN i Østerlars.

D. 1798 af "børnekopper", beg. 22 OKT sms.

*Bodil Cathrine Espersdatter*

VI/12.06

F. 1795, døbt 2 JUN i Østerlars.

D. 15 FEB 1875, beg. 19 FEB sms.

G. 30 JUL 1814 sms m. *Hans Jensen Mortensen* (1788-1856) (VI/11.05).

*Karen Espersdatter*

VI/12.08

F. 1800, døbt 2 JUN i Østerlars.

D. 20 MAJ 1846, beg. 25 MAJ sms.

G. 8 SEP 1826 sms m. *Jens Mortensen* (1804-1882) (VI/11.13). - 3 børn.

*Magdalene Espersdatter*

VI/12.10

F. 1802, døbt 19 SEP i Østerlars.

D. 22 FEB 1831, beg. 27 FEB sms.

Ugift.

*Margrethe Espersdatter*

VI/12.12

F. 17 APR 1805, døbt 28 APR i Østerlars.

D. 4 DEC 1869, beg. 10 DEC " "

Fik 25 MAR 1830 et barn (*Margrethe Maria Jørgensdatter*) uden for ægteskab med *Jørgen Pedersen*, tjenestekarl i Østerlars præstegård.

G. 27 DEC 1833 i Østerlars m. *Hans Peter Nielsen Marcher* (F. 10 AUG 1814, døbt 11 SEP i Vestermarie), s.a. *Niels Jensen Marcher* (1781- ), Vestermarie, og *Margrethe Pedersdatter* (1775- ).



(VII/23 forts.)

*Gjertrud Espersdatter*

VI/12.14

F. 20 SEP 1808, døbt 6 NOV i Østerlars.

D. 9 SEP 1895, beg. 13 SEP " "

G. 14 NOV 1828 sms m. *Hans Peter Madsen* (F. 1799,  
døbt 6 JAN i Østermarie. - D. 20 APR 1875, beg.  
27 APR sms), udbygger på 4' vg. grund i Østermarie,  
s.a. *Mads Jensen* (1766-1834) og *Karen Kirstine Hans-*  
*datter* (F. 1769). - 6 børn.

## MORTEN THOMASEN MUNCH

VII/29

F. 1756, døbt 19 DEC i Pedersker.  
 D. 20 APR 1829, beg. 27 APR i Aker?  
 Han var først udbygger i Bodilsker. Herfra flyttede han  
 til Pedersker, hvor han boede omkring 1801, derefter i  
 Vestermarie og endelig 1819 tilbage til Bodilsker.

Forældre: *Thomas Andersen Munch*  
*Dorethea Mortensdatter*

VIII/57  
VIII/58

G. 1<sup>o</sup> 7 OKT 1783 (trol. 27 SEP) i Bodilsker m.

## ANNA ELISABETH HANSDATTER MUNCH

VII/30-1<sup>o</sup>

F. 1752, døbt 12 APR i Neksø.  
 D. 13 MAR 1785 i Bodilsker (Kb: "Døde 2 timer  
 efter at hun var forløst med et endnu levende  
 barn").

Forældre: *Hans Hansen Munch*  
 1720-1752  
*Karen Andersdatter*  
 1724-1782

Børn 1<sup>o</sup>: *Hans Mortensen Munch*

VI/15.01

F. 1785, døbt 13 MAR i Bodilsker.  
 D. 1785, beg. 28 MAR " "

G. 2<sup>o</sup> 17 FEB 1787 i Bodilsker (trol. 12 JAN i Neksø) m.

## KAREN KIRSTINE HANSDATTER

VII/30-2<sup>o</sup>

F. 1766, døbt 17 AUG i Bodilsker.  
 D. ?

Forældre: *Hans Caspersen*  
*Ane Jensdatter*

VIII/59  
VIII/60

Børn 2<sup>o</sup>: THOMAS MORTENSEN MUNCH  
 1787-1859

VI/15

*Ane Dortehea Munch*

VI/15.02

F. 1789, døbt 8 MAJ i Bodilsker.  
 D. 1789, beg. 28 JUN " "

*Hans Mortensen Munch*

VI/15.03

F. 1797, døbt 16 JAN i Pedersker.  
 D. 10 APR 1860, beg. 15 APR i Østerlars.  
 Daglejer og udbygger på 2' sg. grund i Østerlars.  
 G.m. *Ane Kirstine Pedersdatter* (F. 1795, døbt 29  
 MAR i Olsker. - D. 4 MAR 1882, beg. 9 MAR i  
 Østerlars), d.a. *Peder Jensen* (F. 1763), husmand  
 i Olsker, og *Anna Andersdatter* (F. 1755).  
 2 børn.

NIELS PEDERSEN

VIII/1

D. 1751, beg. 25 OKT i Hillerød.

Skovrider i Frederiksborg amt fra 18 AUG 1739 til sin død. Han boede på "Thamsborg", der lå hvor amtssygehuset i Hillerød nu ligger.

G. 5 DEC 1743 i Frederiksborg slotskirke m.

ANNA LISBET LARSDATTER

VIII/2

F. 1724, døbt 19 MAJ i Frederiksborg slotskirke.

D. 1762, beg. 21 AUG " " "

Forældre: *Lars Sørensen*

*Ellen Jørgensdatter*

IX/3

IX/4

Børn: *Peder Nielsen*

VII/1.01

F. 1744, døbt 8 AUG i Hillerød.

D. før 1750.

*Anna Eleonora Nielsdatter*

VII/1.02

F. 1745, døbt 12 DEC i Hillerød.

*Lars Christian Nielsen*

VII/1.03

F. 1747, døbt 26 DEC i Hillerød.

D. 1748, beg. 21 JUN " "

*Anna Sophie Nielsdatter*

VII/1.04

F. 1749, døbt 15 JAN i Hillerød.

D. 1749, beg. 3 MAR " "

PETER NICOLAI NIELSEN

VII/1

1750-1814

*Friedric Carl Nielsen*

VII/1.05

F. 1751, døbt 6 MAJ i Hillerød.

Anna Lisbet Larsdatter g. 2<sup>o</sup> 9 FEB 1752 i hjemmet (uden trolovelse og lysning) m.

CHRISTOPHER WILHELM ARENTZEN

Skovrider i Frederiksborg amt 1751-67.

Børn: *Anna Elisabeth Arentzen*

VII/1.06

F. 1753, døbt 12 MAJ i Hillerød.

D. 1753, beg. 5 JUN " "

*Birgitta Elisabeth Arentzen*

VII/1.08

F. 1756, døbt 2 FEB i Hillerød.

Boede 1787 hos Peter Nicolai Skovgaard på "Hammershus".

*Carl Christian Arentzen*

VII/1.07

F. 1758, døbt 8 JUL i Hillerød.

*Anna Kirstine Arentzen*

VII/1.10

F. 1759, døbt 7 DEC i Hillerød.

Ifølge en krønike i "Nordsjællandske sagn og fortællinger" skulle Niels Pedersen være blevet gift med en ung pige ved navn Margrethe, der var datter af en kongelig løber, Herman Just Petersen. Denne skulle være død af udmattelse på Frederiksborg slot ca. 1722.

(VIII/1 forts.)

Krøniken beretter videre, at en af amtmand Grams kammertjenerne, Ole Jacob, der senere kom til hoffet i Fredensborg, ved intriger lokkede Niels Pedersen til Fredensborg og ved hans ankomst stak ham ned med en kniv på grund af jalousi. Niels Pedersen red hjem, men døde kort efter af knivstikket. Det fortælles videre, at Ole Jacob druknede sig i en dam ved Fredensborg, og at denne derfor nu kaldes "Kammertjenerdammen".

Krøniken strider mod alle kendsgerninger: Hustruens navn, årstallene for børnenes fødsel og Niels Pedersens død m.v., ligesom navnet på dammen er langt ældre.

Der står i gården ved parkeringspladsen over for sygehuset i Hillerød en mindesten med indskriften "1745 N.P." til minde om Niels Pedersen. Om årstallet 1745 på stenen er originalt, og om det i så fald knytter sig til nogen særlig begivenhed, eller om det fejlagtigt er ændret ved en senere genophugning, kan næppe konstateres.

Niels Pedersen indstiftede et legat på 50 rdl. for fattige i Tikøb kommune, hvilket kunne tyde på, at han er født der. Hofmans Fundatser siger: "Niels Pedersen, skovrider på Frederiksborg amt leveret provst Garboe 50 rdl, hvoraf renter hvert års 3' pinsedag til de fattige i sognet uddeles, uden legationsbrev".

## JØRGEN-DIDERIK IVARSEN BANG

VIII/3

F. 19 AUG 1702, døbt 23 AUG i Fåborg.

D. 1785.

Købmand og kirkeværgen i Fåborg.

Forældre: *Ivar Pedersen Bang*

IX/5

*Kirsten Lauritsdatter*

IX/6

## G.m. KAREN HANSDATTER SAMSE

VIII/4

D. 1751, beg. 6 OKT i Fåborg.

Børn: *Theodorus Bang*

VII/2.01

F. 27 SEP 1738, døbt 3 OKT i Fåborg.

D. 12 MAJ 1739, beg. 15 MAJ " "

*Theodorus Bang*

VII/2.03

F. 9 OKT 1739, døbt 15 OKT i Fåborg.

Antagelig død som barn.

*Leopoldine Catharina Bang*

VII/2.03

F. 5 SEP 1740, døbt 12 SEP i Fåborg.

G.m. ... *Schumacher*, gartner på "Lindholm",  
Vestsjælland.*Iver Jørgensen Bang*

VII/2.05

F. 1 OKT 1741, døbt 6 OKT i Fåborg.

Forvalter på "Fraugdegård" på Fyn.

*Dorothea Elisabeth Bang*

VII/2.04

F. 22 OKT 1742, hjd. 23 OKT, frst. 25 OKT i Fåborg.

D. 20 SEP 1821, beg. 28 SEP fra Sct. Nicolaj kirke  
i Svendborg (på Assistens kirkegård).

G. 26 AUG 1767 i Svendborg (Vor Frue kirke) m.

*Jens Lorentzen von Stöcken* (2<sup>o</sup>) (F. ca. 1722. - D.

1789, beg. 10 JUN fra Vor Frue kirke, Svendborg),

rektor ved latinskolen i Svendborg samt kordegn og  
kateket ved Vor Frue kirke. - 4 børn.

## CHARLOTTE AMALIE BANG

VII/2

1743-1787

*Regisa Sophia Bang*

VII/2.06

F. 19 OKT 1745, døbt 24 OKT i Fåborg.

*Sophie Amalie Bang*

VII/2.08

F. 25 APR 1748, døbt 28 APR i Fåborg.

Antagelig død som barn.

*Anna Kirstine Bang*

VII/2.10

F. 7 SEP 1749, døbt 12 SEP i Fåborg.

Antagelig død som barn.

*Holger Bang*

VII/2.07

F. 1751, døbt 19 MAR i Fåborg.

D. 17 MAJ 1837, beg. 24 MAJ i Hallenslev.

Forpagter på "Helsingegård", senere "Hallenslev-  
gård" ved Tissø.G. 1784 m. *Sophie Marie Holst* (F. ca. 1753 i Gudme.

- D. 1814, beg. 14 FEB i Hallenslev (60 år)), d.a.

*Herman Didrik Hansen Holst* (1705-1764/65), sogne-  
præst i Gudme-Brudager 1743-60, og *Elisabeth Niels-  
datter Brinch*?

## HANS SØRENSEN FABRICIUS

VIII/5

F. 28 MAR 1696 i Fåborg.

D. 28 NOV 1755, beg. 4 DEC i Rudkøbing.

Student fra Odense Katedralskole 1716 og cand.theol.

4 JUL 1718. Han begyndte som huslærer i Strømsø i Norge 1719-21. Men snart kaldte broderen i Rise ham hjem til en plads hos etatsråd Scavenius, for at han kunne begynde at søge embeder. Han var ikke blot "dydig og ære elskende", men en opbyggelig prædikant, der endog "har haft den nåde at prædike for Hans Majestæt i Fredensborg".

28 DEC 1725 blev han sognepræst i Rudkøbing-Skrøbelev, og 17 JUL 1751 blev han provst for Langelands Nørreherred. Hans hjem, der blev et samlingssted for slægten, var en ældre præstegård med en hovedbygning med 18 fag (42 x 11 alen) i Algade i Rudkøbing, med udhængende gavl mod torvet og en sidebygning på 47 x 9½ alen.

Forældre: *Søfren Jørgensen Smed*  
*Anna Laursdatter*

IX/9

IX/10

G. 1° 8 JUN 1727 m. MARIA JENSDATTER ACHTHON

VIII/6-1°

F. 20 OKT 1706, hjd. 24 OKT, frst. 4 NOV i Frørup.

D. 9 MAJ 1738, beg. 16 MAJ i Rudkøbing.

Forældre: *Jens Henriksen Achthon*

F. 1662.

D. 30 JAN 1711, beg. 6 FEB i Frørup (49 år ringere 2 mdr).

Sognepræst i Frørup fra 1695.

*Karen Pedersdatter Friis* (1°)

F. 1678 i Vindinge.

D. 1754, beg. 24 OKT i Frørup (76 år).

Børn 1°: *Anne Fabricius*

VII/3.02

F. 1728, døbt 1 SEP i Ruskøbing.

D. 1735, beg. 9 MAR " "

En dødfødt datter

VII/3.04

Beg. 6 DEC 1729 i Rudkøbing.

*Karen Friis Fabricius*

VII/3.06

F. 2 DEC 1730, døbt 6 DEC i Rudkøbing.

D. 1810 i København.

G. 24 FEB 1751 m. *Poul Sørensen Kjerulf* (F.

31 JAN 1717 i Kjøng. - D. 4 JAN 1781, beg.

10 JAN i Svindinge), sognepræst i Svindinge

fra 1750, provst i Gudme herred fra 1773,

s.a. *Søren Poulsen Kjerulf* (1674-1742), sog-nepræst i Kjøng, og *Margrethe Sofie Schow*.

8 børn.

En dødfødt datter

VII/3.08

Beg. 12 JAN 1732 i Rudkøbing.

*Jens Severin Fabricius*

VII/3.01

F. 2 APR 1733, døbt 10 APR i Rudkøbing.

D. 1758/59 uden efterkommere.

(VIII/5 forts.)

*Laurids Schurmann Fabricius*

VII/3.03

F. 18 JUL 1734, døbt 21 JUL i Rudkøbing.  
 D. 9 OKT 1791, beg. 17 OKT i Raklev.  
 Sognepræst i Sr.Narå-Årslev 1766-74, derefter i  
 Raklev 1774-91.  
 G. 29 OKT 1766 i København m. *Birthe Hansdatter*  
 (F. 1736. - D. 1803 i København), d.a. *Hans Jør-  
 gen Hansen*, skovrider på Langeland, og *Birte Pe-  
 dersdatter Friis*. - 6 børn.

*Christen Fabricius*

VII/3.05

F. 23 MAR 1736, døbt 29 MAR i Rudkøbing.  
 D. 1786, beg. 11 AUG i Lejrskov.  
 Missionær på Grønland 1759-63, sognepræst i Lejr-  
 skov-Jordrup fra 25 JAN 1765.  
 G. 7 NOV 1766 m. *Christiane Amalie Foss Heining*  
 (F. 1743, døbt 11 JUL. - D. 19 APR 1790, beg. 23  
 APR i Kolding), d.a. *Niels Foss Heining* (1712-  
 1780), sognepræst i Gladsaxe 1754-80, og *Kirsti-  
 ne Jensdatter Stampe* (1720-1792), søster til  
 statsminister *Henrik Stampe* (1713-1789). - 6 børn.

*Anna Fabricius*

VII/3.10

F. 9 FEB 1738, døbt 14 FEB i Rudkøbing.  
 D. 8 JUN 1815.  
 G. 1<sup>o</sup> m. *David Reutze* (D. 1771 i København),  
 skoleholder ved Søetatens skole i København, s.a.  
*Ove Guldberg Thomsen Reutze*.  
 G. 2<sup>o</sup> 4 JAN 1782 i Raklev m. *Niels Jensen Møller*  
 (2<sup>o</sup>) (F. 1 MAJ 1732 i Søby på Ærø. - D. 7 JAN  
 1788, beg. 10 JAN i Fakse), sognepræst på Fejøl  
 1766-77 og i Krummerup-Fuglebjerg 1777-84, boede  
 derefter i Fakse til sin død, s.a. *Jens Lauritsen*  
*Møller*, bonde, og *Anna Cathrine Møller*. - 1 datter.  
 Niels Jensen Møller g. 1<sup>o</sup> 25 JUL 1766 i Søllerød  
 m. *Johanne Marie Thomsen* (F. 1735. - D. 20 JUN  
 1780, beg. 26 JUN i Krummerup (45 år mindre med  
 21 dage)). - 1 datter.

G. 2<sup>o</sup> 21 OKT 1739 i Vor Frue kirke, København, m.

## ELSE CATHRINE URSIN

VIII/6-2<sup>o</sup>

F. 1716, døbt 10 JAN i Vor Frue kirke, København.  
 D. 12 FEB 1785 i København hos sønnen Otto, beg. 18  
 FEB i familien Ursins gravsted i Vor Frue kirke.  
 Forældre: *Jacob Lauritsen Ursin*  
*Margrethe Cathrine Tønder*

IX/11

IX/12

Børn 2<sup>o</sup>: *Maria Achton Fabricius*

VII/3.12

F. 1740, døbt 9 SEP i Rudkøbing.  
 D. 1741 af "børnekopper", beg. 17 OKT sms.

En dødfødt datter

VII/3.14

Beg. 8 AUG 1741 i Rudkøbing.

*Jacob Ursin Fabricius*

VII/3.07

F. 27 JUL 1742 i Rudkøbing. Døbt samme dag.  
 D. 3 DEC 1776, beg. 9 DEC i Tved "med ceremonie".  
 Degn i Tved ved Svendborg fra 4 JAN 1775.  
 G. 5 MAJ 1775 i Tved (uden trolovelse og lysning)  
 m. *Christiane Jørgensdatter Larsen*, Svendborg.  
 3 børn (en dødfødt søn samt tvillingedøtre).

(VIII/5 forts.)

*Otto Fabricius*

VII/3.09

F. 1744, døbt 13 MAR i Rudkøbing.

D. 20 MAJ 1822, beg. 28 MAJ i Vor Frelzers kirke, København.

Missionær på Grønland 1768-73, præst i Norge fra 2 DEC 1774, i Hobro fra 24 MAR 1779, i Rise på Ærø fra 3 OKT 1781 og ved Vajsenhuset fra 19 MAR 1783. Sognepræst ved Vor Frelzers kirke fra 10 JUL 1789. Medlem af Videnskabernes Selskab 1780. Professor 9 DEC 1803. Biskop 23 MAR 1818. Ridder Af Dannebrog 1815. Forfatter af flere zoologiske værker samt en grønlandsk ordbog og grammatik.

G. 1<sup>o</sup> 22 MAJ 1775 m. *Anna Dorothea Ziege* (F. 1754, døbt 10 APR i Ringsager. - D. 23 JUL 1785 i Vajsenhuset, beg. 29 JUL i Vor Frue kirke, Kbh.), d. a. *Sigvard Jørgen Ziege* (D. 1769), kaptajn ved dragonerne i Norge, og *Sara Cathrine Braun* (D. 4 MAR 1769).G. 2<sup>o</sup> 1786 m. *Anna Gunilde Heineth* (F. 1762, døbt 16 MAJ i Tranekær. - D. 29 APR 1834, beg. 6 MAJ i Vor Frelzers kirke), d.a. *Hans Ditlev Heineth*, forpagter på "Vestergård" i Humble sogn, Lange-land, og *Frederikke Hansen* (F. 1738). - 13 børn.**LORENTZ PEITER FABRICIUS**  
1745-1787

VII/3

*Johan Jørgen Fabricius*

VII/3.11

F. 1747, døbt 15 JAN i Rudkøbing.

D. 1752, beg. 5 FEB " "

*Andreas Fabricius*

VII/3.13

F. 1748, hjd. 9 DEC, frst. 13 DEC i Rudkøbing.

D. 1752, beg. 3 OKT sms.

## Et dødfødt barn

VII/3.15

Beg. 31 DEC 1751 i Rudkøbing.

## En søn

VII/3.17

Beg. 25 APR 1753 i Rudkøbing.

Adskillige af Hans Sørensen Fabricius' breve er gengivet i "Diplomatarium Fabriciorum" ved F.B.Fabricius og L.P.Fabricius, bind III: "En brevsamling" (Duplex-Trykkeriet, Kbh. 1961).

Ved hans bryllup med Else Cathrine Ursin blev der udgivet et bryllupsdigt på 29 vers (gengivet i "Diplomatarium Fabriciorum", originaleksemplaret i Det kgl. Bibliotek), hvori navnet Ursin udlægges som afledt af "Bjørn" (Ursula). Digtets afsluttende VOTUM lyder:

Til Lykke, Hr. Brudgom med elskelig Brud,  
Velsign Eder begge den Høyeste Gud,  
Med alle Eders Børn tillige,  
Reys lykkelig over de tre Milles Vand  
Til Hiemmen i det syv Mille Lange Land,  
At til syv den Familie maa stige,  
Gid I syv udi Guds frygt maa skinne saa,  
Som de syv Stjerner i Bjørninden den smaa,  
Og de syv i den store over andre,  
Eders Afkom saa voxer, at af Den maa  
Meer end elleve tusind Jomfruer gaa  
Efter Lammet: I selv der og vandre.



(VIII/5 forts.)

Da Else Ursin var død, fremkom nedenstående sørgedigt i "Adresseavisen" nr. 38/1785:

Flyd Taare flyd! du billig flyder,  
 For den som mig og mine Livet gav,  
 Flyd for min Moder, du kuns yder  
 Erkiendtlighedens Løn på Hendes Grav.  
 Kuns Suk og Taare kan vi skienke  
 Dig for din Godhed, Kierlighed;  
 Vi føler Tvang i Støvets Lænke,  
 Vor Tak er giemt til Evighed.  
 Din Urne vi endnu en Taare skienke  
 Før Graven dækker den, og Nattens Bolig  
 Modtager Dig, vi sorgfuld paa Dig tænker,  
 Du, som nu sorgløs stille hviler rolig.  
 Hvil da i Fred! i Jordens Skiød,  
 dit Minde høyt i vore Hierter staae,  
 Din Død os lær, at Døden kuns er sød  
 Naar kronede med Dyd vi udaf Verden gaae.  
 Vort Øye skue did hvor du nu fryder Dig,  
 Op til den Herlighed og til den Jubel-Fryd,  
 Som glæder Livets Børn evindeligt.  
 Og trøster Jammeren og den fortrængte Dyd.

F.

## GEORG WILHELM WAHL

VIII/7

F. 1706 i Tyskland.

D. 21 MAJ 1778, beg. 27 MAJ fra Sct. Petri kirke, Kbh. Uddannet som stempelskærer i Hamborg, hvorfra han kort efter Christian VI's tronbestigelse blev kaldt til København for at skære stemplerne til den nye mønt af 1731 og medaljerne til kongeparrets kroning. Resultaterne var ikke helt tilfredsstillende og blev derfor kasseret, og Wahl blev for kongens regning sendt til Stockholm "for at perfectionere sig i Konsten". Efter sin hjemkomst 1734 fik han ialt ca. 20 medaljer at udføre, idet han 1737 efterfulgte Peter Berg som hofmedaljør. 1749 blev han stempelskærer ved den nyoprettede Kongelige Mønt og 1761 møntmester samme sted. Men allerede i juni samme år forflyttedes han til Kurantbankens Mønt. Da denne ophørte 1764, gik han på pension. Han var lærer ved Kunstakademiet.

G. 28 AUG 1739 i Sct. Petri kirke m.

## METTE DOROTHEA GERCKEN

VIII/8

F. 1721.

D. 7 OKT 1797, beg. 11 OKT i København.

Forældre: Diderik Gercken?

IX/15

Marie Christine de Coning?

IX/16

Børn: CHRISTIANE HENRICA WAHL  
 1753-1794

VII/4

(VIII/7 forts.)

I "Adresseavisen" nr. 93/1778 fremkom flg. digt, skrevet af Lorentz Peiter Fabricius i anledning af svigerfaderens død:

Hvad søger Du min Siæl i disse Egne?  
Hvor rædselsfulde Skygger boer!  
Hvor Døden seyrer rundt om allevegne  
Og efterlader grumme Spor.

Hvad søger Du? - Ey Døde meere taler,  
Ey Din Velgiørers kolde Mund!  
Livløse Træk hans blege Ansigt maler,  
Og Øyet slumrer Dødens Blunn.

Han nu ey meer kan Fader Haand dig række,  
Ey staae dig bie ved Hjertets Daad,  
Ey mer sin hulde Arm til dig udstrække,  
Ey mere skienke dig sit Venne-Raad.

Hvad vil du da i denne skumle Boelig,  
Hvor Døden er for Sukke døv,  
Hvor din Velgiører hviler trygt og rolig,  
Til Gud opvækker selv hans Støv.

Ach lad mig, lad mig dog hans Urne væde!  
Saa raaber du, i Sorgens Lyd,  
Ach lad mig ved hans Grav, hans Minde quæde,  
Og selv i Sorgen finde Fryd.

Han var - Ja aldrig glemmer jeg hans Minde,  
Han var en Fader imod mig!  
Kan Taare nogen Tid for Venner rinde,  
Saa rinde de min Ven for dig.

Thi, Ven! det var du, idel Got du tænkte  
Du yndet mig, som egen Søn,  
Velsignelsen du ey for mig indskrænkte,  
Du gav den, og jeg blev din Søn.

Min Ungdom leedte du til Dyd og Ære,  
Ved Faders Haand, skiønt Fader ey,  
Din Omsorg lod mig Livets Pligter lære,  
Og førte mig på Lykkens Vey.

Nu Hiertet selv, du gandske til mig vendte,  
Og Fader-Smiil fra dine Øyne gik,  
Og nu dit Venskab mig for Søn erkjendte,  
Da jeg min Siæles Ønske fik.

Skal jeg uskiønsom glemme da dit Minde?  
Skal Hiertet slaae ufølsom hen?  
Skal ingen Taare af mit Øye rinde,  
Og klage Tabet af en Ven?

Ja! paa hans Støv skal denne Taare flyde,  
Som væller ud af dette Bryst,  
Og den skal selv det haarde Marmor bryde,  
At tage Præget af min Røst.

Her hviler en Velgiørere,  
Som fløy herfra paa Dydens Vinger,  
Og nu blant Aanderne sig svinger,  
Hvor Gud belønner Dyderne.

## KNUD HANSEN

VIII/9

F. 1727, døbt 11 MAJ i Knudsker.  
 D. 1790 ("død pludseligt"), beg. 11 FEB sms. SK.  
 Bonde på "Store Sursænkegård" (1' sg) og tillige vurderingsmand i Knudsker.

Forældre: *Hans Hansen*  
*Seigne Pedersdatter*

IX/17  
 IX/18

G. 1<sup>o</sup> 20 MAR 1751 i Vestermarie m.

## BIRGITTE PEDERSDATTER

VIII/10-1<sup>o</sup>

F. 1735, døbt 29 SEP i Vestermarie (Tvilling).

D. 1753, beg. 9 MAR i Knudsker.

Forældre: *Peder Thorsen* (1688-1737)  
*Dorthe Pedersdatter* (1697-1756)  
 (VIII/13.08)

Børn 1<sup>o</sup>: *Hans Knudsen*

VII/5.01

F. 29 JAN 1753 i Knudsker, hjd. af jordemoderen.  
 Død samme dag.

G. 2<sup>o</sup> 1 JUL 1754 (trol. 5 APR) i Østermarie m.

## KIRSTINE RASMUSDATTER

VIII/10-2<sup>o</sup>

F. 1735, døbt 23 OKT i Østermarie.

D. 1810, beg. 22 MAR i Rønne.

Forældre: *Rasmus Pedersen*  
*Elsebye Hansdatter*

IX/19  
 IX/20

Børn 2<sup>o</sup>: *Seigne Birgitte Knudsdatter*

VII/5.02

F. 1755, døbt 9 MAR i Knudsker.

D. 1755, beg. 17 AUG " "

*Karen Knudsdatter*

VII/5.04

F. 1756, døbt 20 JUN i Knudsker.

D. før 1790.

*Segne Knudsdatter*

VII/5.06

F. 1759, døbt 28 JAN i Knudsker (Tvilling).

D. 10 NOV 1837, beg. 18 NOV i Nylars.

G. 1<sup>o</sup> 1775 (trol. 8 SEP) i Knudsker m. *Haagen*

*Hellisen* (2<sup>o</sup>) (F. 1745, døbt 14 MAR i Nyker. -

D. 1789. SK), bonde på "Blæsbjerggård" (9' sg)

i Nyker, s.a. *Hellis Haagensen* (1702-1770. SK)

samme gård, og *Bodil Hansdatter* (1701-1761).

Han rejste til Grønland 1784 som kolonist og

forliste på hjemrejsen 1789 med skipper *Johannes Nielsen Braadt*. - 1 barn.

*Haagen Hellisen* g. 1<sup>o</sup> m. *Anniche Marie Pedersdatter* (F. 1735, døbt 25 MAR i Nyker. - D. 1775, beg. 14 JUN sms. SK), d.a. *Peder Hansen* (1703-1784. SK), "Vellengsgård" i Nyker, og *Elsebeth Hermansdatter Sode* (1706-1794).

*Segne Knudsdatter* g. 2<sup>o</sup> 24 MAJ 1792 (trol. 28 APR) i Nyker m. *Hans Jensen* (F. ca. 1769. - D. 24 FEB 1850, beg. 3 MAR i Nylars (80 år)), møller i Nylars.

(VIII/9 forts.)

- Birgitte Knudsdatter* VII/5.08  
F. 1759, døbt 28 JAN i Knudsker (Tvilling).  
D. før 1790.
- Peder Knudsen* VII/5.03  
F. 1760, døbt 3 AUG i Knudsker.  
D. 3 AUG 1822, beg. 10 AUG i Østermarie.SK.  
Bonde på "Randkløvegård" (18' sg) i Østermarie.  
G. 22 OKT 1804 i Østermarie (uden trolovelse og  
lysning) m. *Karen Margrethe Andersdatter* (F.  
1783, døbt 29 JAN i Østermarie. - D. 21 JUN  
1853, beg. 28 JUN sms), d.a. *Anders Michelsen*  
(1746-1829), "Sjælegård" (22' sg) i Østermarie,  
og *Margrethe Jensdatter* (1757-1833). - 5 børn.  
*Karen Margrethe Andersdatter* g. 2<sup>o</sup> 29 JAN 1823  
i Østermarie m. *Peder Pedersen (Runge)* (F. 1797,  
døbt 13 AUG i Østermarie. - D. 4 FEB 1861, beg.  
12 FEB sms), løjtnant, s.a. *Peder Clausen* (1752-  
1818) (VII/23.01), og *Ellen Jensdatter* (1759-  
1803).
- HANS KNUDSEN** VII/5  
1763-1837
- Kirstine Knudsdatter* VII/5.10  
F. 14 AUG 1766, døbt 31 AUG i Knudsker.  
D. 1829.  
G. 1788 (trol. 2 AUG) i Knudsker m. *Jens Ipsen*  
*Stange* (F. 1759, døbt 14 MAR i Åker. - D. 1829),  
bonde på "Rosmannegård" (27' sg) og vurderings-  
mand i Knudsker, s.a. *Jep Hansen Stange* (2<sup>o</sup>)  
(1711-1780. SK), "Kastelsgård" (3' vg) i Åker,  
senere nævnte "Rosmannegård", og *Margrethe Niels-*  
*datter* (1721-1799).
- Knud Knudsen* VII/5.05  
F. 1769, døbt 15 MAR i Knudsker.  
Overtog "Store Sursænkegård" efter faderen, men  
overdrog den 1796 til broderen Hans.  
Boede senere i Neksø?  
Gift. - 1 søn.
- Margrethe Knudsdatter* VII/5.12  
F. 1772, døbt 12 JAN i Knudsker.  
D. 1772, beg. 4 OKT " "
- Elsebye Knudsdatter* VII/5.14  
F. 1773, døbt 11 JUL i Knudsker.  
D. 14 MAJ 1847, beg. 18 MAJ i Vestermarie.  
G.m. *Jens Ibsen* (F. 1777, døbt 10 SEP i Nyker.  
- D. 1 MAR 1862, beg. 5 MAR i Vestermarie),  
smed, s.a. *Jeppe Hellisen* og *Kirsten Jensdatter*.
- Anna Knudsdatter* VII/5.16  
F. 1775, døbt 26 NOV i Knudsker.  
D. 1791, beg. 25 MAJ " " . SK.

*Kirstine Rasmusdatter* g. 2<sup>o</sup> 13 MAR 1793 (trol. 23 FEB) i  
Knudsker m.

(VIII/9 forts.)

CLAUS JENSEN (2<sup>o</sup>)

F. ca. 1733.

D. 1802, beg. 15 JUL i Rønne (70 år).

Smed i Rønne.

## NIELS ANDERSEN KURE

VIII/11

F. 1731, døbt 11 NOV i Vestermarie.

D. 1808, beg. 10 FEB i Rø.

Fænik og bonde på "Hovedgård" (35' sg) i Nylars, senere

"Lille Gadegård" (44' sg) i Vestermarie.

Forældre: *Anders Andersen Kure*

IX/21 = VIII/27

*Anne Larsdatter*

IX/22 = VIII/28

G. 1<sup>o</sup> 9 JUN 1758 (trol. 24 MAR) i Nylars m.MARGARETHA HENRICHSDATTER (2<sup>o</sup>)VIII/12-1<sup>o</sup>

F. 1711, døbt 6 DEC i Nylars.

D. 1763, beg. 2 MAJ " " . SK.

Forældre: *Henrich Jørgensen*

X/115

*Gertrud Jensdatter*

X/116

G. 1<sup>o</sup> 31 MAJ 1730 i Nylars m. *Frende Mogensen* (F. 1696, døbt 18 MAR i Nylars. - D. 1758, beg. 16 JAN sms. SK), bonde på nævnte "Hovedgård", s.a. *Mogens Frennesen* (1661-1735. SK), samme gård, og *Margrethe Rasmusdatter* (1678-1735. SK) (Se X/93).

9 børn (af hvilke kun 2 sønner overlevede faderen og kun 1 moderen).

Ingen børn.

G. 2<sup>o</sup> 15 OKT 1763 (trol. 8 AUG) i Åker m.

## ANNE MADSDATTER SORT

VIII/12-2<sup>o</sup>

F. 1747, døbt 8 MAR i Åker.

D. 22 MAR 1816 af "brystsvaghed", beg. 27 MAR i Knudsker.

Forældre: *Mads Jørgensen Sort*

IX/23

*Anna Larsdatter*

IX/24

Børn: *Anne Margrethe Nielsdatter Kure*

VII/6.02

F. 1765, døbt 27 MAJ i Nylars.

D. 24 MAR 1840, beg. 30 MAR i Vestermarie.

G. 14 OKT 1785 (trol. 13 AUG) i Vestermarie m.

*Hans Christensen Piil* (F. 1766, døbt 1 SEP i Olsker. - D. 31 DEC 1848, beg. 9 JAN 1849 i Vester-

marie), bonde på "Sjellegård" (10' sg) i Olsker,

senere "Ringebygård" (35' sg) i Vestermarie, og

korporal ved dragonerne, s.a. *Christen Christensen**Piil* (1728-1782. SK), nævnte "Sjellegård", og *Mar-**tha Marie Jørgensdatter* (1726-1785). - 2 børn.*Kirstine Nielsdatter Kure*

VII/6.04

F. 1767, døbt 22 FEB i Nylars.

D. 23 APR 1853 af "alderdomssvaghed", beg. 30 APR i Vestermarie.

(VIII/11 forts.)

Hun blev 2 MAR 1787 trolovet i Vestermarie m. korporal *Peder Olsen*, Østerskov, men denne trolovelse blev ophævet umiddelbart efter.

G. 5 MAJ 1787 (trol. 24 MAR) i Vestermarie m. *Svend Andreasen Engel* (2<sup>o</sup>) (F. 1754, døbt 22 DEC i Vestermarie. - D. 1832), bonde på "Søgård" (33'-34' sg) sms, s.a. *Andreas Svendsen* (2<sup>o</sup>) (D. 1773. SK), "Borregård" (16' sg) i Rutsker, senere nævnte "Søgård", og *Bodil Hansdatter* (1732-1762. SK). - 6 børn.

Svend Andreasen Engel g. 1<sup>o</sup> 24 FEB 1776 (trol. 12 JAN) i Vestermarie m. *Margrethe Lisbeth Jacobsdatter* (F. 1759. - D. 24 NOV 1786, beg. 2 DEC i Vestermarie (27 år). SK), d.a. *Jacob Bertelsen* (1724-1776), "Kampegård" (4' vg) i Vestermarie, og *Margrethe Jensdatter* (F. 1720). - 5 børn.

**BODIL NIELSDATTER KURE**  
1769-1827

VII/6

*Karen Nielsdatter Kure*

VII/6.06

F. 1771, døbt 20 FEB i Nylars.

D. 29 AUG 1860, beg. 4 SEP i Nyker.

G. 9 FEB 1799 (trol. 29 DEC 1798) i Vestermarie m. *Hans Kofoed* (F. 1770, døbt 6 MAJ i Nyker. - D. 24 OKT 1859, beg. 29 OKT sms), bonde på "Almegård" (14' sg) i Nyker, senere "Søndregård" (12' sg) sms, s.a. *Hans Olsen* (2<sup>o</sup>) (1734-1795), nævnte "Almegård" og *Ane Marie Hansdatter* (1738-1790). - Børn.

*Ingeborg Kirstine Nielsdatter Kure*

VII/6.08

F. 1773, døbt 9 MAJ i Vestermarie.

Boede (ugift) hos forældrene 1801.

*Anders Nielsen Kure*

VII/6.01

F. 1775, døbt 20 AUG i Vestermarie.

D. 21 JUL 1824, beg. 26 JUL i Knudsker. SK.

Bonde på "Klampegård" (11' sg) og kirkevæрге i Knudsker.

G. 1<sup>o</sup> 28 OKT 1803 i Knudsker m. *Margretha Michælsdatter Lund* (F. 1774, døbt 11 DEC i Knudsker. - D. 23 NOV 1816 af "apoplexi", beg. 30 NOV sms), d.a. *Michael Lund* (2<sup>o</sup>) (1736-1786. SK), nævnte "Klampegård", og *Margrethe Johnsdatter* (F. 1749).

G. 2<sup>o</sup> 21 DEC 1816 i Knudsker m. *Anne Marie Jensdatter* (1<sup>o</sup>) (F. 1791, døbt 2 JUN i Knudsker. - D. 19 MAR 1833, beg. 26 MAR sms. SK), d.a. *Jens Mortensen Jensen* (1758-1832) (VIII/20.05) og *Ellen Thorsdatter* (F. 1753). - 4 børn.

Anne Marie Jensdatter g. 2<sup>o</sup> 17 NOV 1824 i Knudsker m. *Hans Peter Jensen Birch* (F. 1803, døbt 29 OKT i Knudsker. - D. 3 APR 1875, beg. 10 APR i Rønne), fattigkommissær og bonde på nævnte "Klampegård", senere "Tingfogedgård" (33' sg) i Nylars, s.a. *Jens Jensen Birch* (1754-1821), "Brandsgård" (14' sg) sms, og *Kirstine Hansdatter* (1761-1820).

1 datter.

(VIII/11 forts.)

Hans Peter Jensen Birch g. 2<sup>o</sup> 4 MAJ 1834 i Rutsker m. *Karen Marie Lund* (F. 22 APR 1813, hjd., frst. 30 MAJ i Rutsker), d.a. *Hans Pedersen Lund* (1787-1852), "Ingemarsgård" (36' sg) i Rutsker, og *Mette Marie Jensdatter* (1785-1862).

*Mads Jørgen Nielsen Kure*

VII/6.03

F. 1777, døbt 1 JAN 1778 i Vestermarie.

D. 19 MAJ 1845 af "brystsygdom", beg. 27 MAJ i Østermarie.

Præstegårdsforpagter i Vestermarie, senere bonde på "Skovgård" (40' sg) i Østermarie.

G. 20 MAR 1813 (trol. 21 FEB) i Vestermarie m. *Elsabeth Hansdatter Sonne* (F. 1785, døbt 7 AUG i Østermarie. - D. 9 AUG 1859, beg. 15 AUG sms), d.a. *Hans Olsen Sonne* (1739-1819), premierløjtnant og bonde på "Pilegård" (51' sg) i Vestermarie, og *Magdalene Pedersdatter* (1745-1828). - 6 børn.

*Hans Nielsen Kure*

VII/6.05

F. 1780, døbt 27 MAR i Vestermarie.

D. 1780, beg. 23 APR " "

*Lars Nielsen Kure*

VII/6.07

F. 1781, døbt 4 MAR i Vestermarie.

D. 15 JUL 1840, beg. 21 JUL i Knudsker.

Løjtnant og bonde på "Lille Gadegård", som han overtog efter faderen, derefter "Offergård" (12' sg) i Rø, senere "Brandsgård" (14' sg) i Knudsker og endelig "Rosmannegård" (27' sg) sms.

G. 1<sup>o</sup> 1 MAR 1805 i Knudsker m. *Gundil Kirstine Jensdatter Birch* (F. 1784 i Knudsker. - D. 9 NOV 1820 i barselseng, beg. 16 NOV i Knudsker), søster til ovennævnte *Hans Peter Jensen Birch*. - 7 børn.

G. 2<sup>o</sup> 1821 m. *Ane Kirstine Andersdatter Rytter* (F. 1783, døbt 12 MAR i Vestermarie. - D. 12 SEP 1861 i Bodilsker, beg. 19 SEP i Knudsker), d.a. *Anders Mogens Rytter* (F. 1753), "Ågård" (el. "Ryttergård", 26' sg) i Vestermarie.

## PEDER HANSEN BLYKOP

VIII/13

F. 1727, døbt 5 OKT i Nyker.  
 D. 1786, beg. 10 NOV " " . SK.  
 Proprietær på "Blykobbegård" i Nyker.

Forældre: *Peder Hansen*  
*Elsebeth Olufsdatter*

IX/25  
 IX/26-2°

G. 18 OKT 1754 i Nyker m.

## MARGRETHE KIRSTINE LARSDATTER

VIII/14

F. 1730, døbt 1 OKT i Nyker.  
 D. 1784, beg. 6 NOV " " . SK.

Forældre: *Lars Wefstsen*  
*Valborg Bendtsdatter Kloe*

IX/27  
 IX/28-2°

Børn: *Elsebye Pedersdatter*

VII/7.02

F. 1755, døbt 9 NOV i Nyker.  
 D. 1758, beg. 12 MAR " "

*Kirsten Pedersdatter*

VII/7.02

F. 1757, døbt 7 SEP i Nyker.  
 G.m. *Christen Jørgensen Sode* (2°) (F. 1743, døbt  
 10 JAN i Nyker. - D. 27 APR 1824, beg. 3 MAJ i  
 Rønne. SK), løjtnant og bonde på "Vestre Åbygård"  
 (24' sg) i Nyker, s.a. *Jørgen Hermansen Sode* (1713-  
 1777), "Kyndegård" i Nyker, og *Karen Christensdat-  
 ter* (1719-1801). (Se VIII/15).  
 Parret flyttede til Rønne 1820.

*Peder Hansen Pedersen*

VII/7.01

F. 1760, døbt 3 AUG i Nyker.  
 G. 4 MAR 1791 (trol. 4 FEB) i Nyker m. *Kirstine  
 Jensdatter*.

*Lars Pedersen*

VII/7.03

F. 1762, døbt 18 FEB i Nyker.  
 D. 1803 af "tæring", beg. 6 SEP i Rønne.  
 Værtshusholder i Rønne.  
 G. 29 SEP 1794 i Nyker m. *Margaretha Jensdatter*  
 (F. 1770).

*Margaretha Jensdatter* g. 2° 2 DEC 1803 i Rønne m.  
*Anders Terchelsen* (F. ca. 1777. - D. 19 JUN 1845,  
 beg. 23 JUN i Rønne (68 år)), skipper i Rønne.

*Ole Pedersen*

VII/7.05

F. 1764, døbt 20 MAJ i Nyker.  
 D. 29 JAN 1844, beg. 6 FEB i Rønne.  
 Ugift. Han boede hos broderen Morten Munch og  
 flyttede til Rønne 1820.

*Elsebeth Pedersdatter*

VII/7.06

F. 1769, hjd., frst. MAR i Nyker.  
 D. 26 JAN 1855 i Rønne, beg. 2 FEB i Knudsker.  
 G. 16 DEC 1789 i Nyker m. *Michel Andersen Ancher*  
 (F. 1759, døbt 25 DEC i Knudsker. - D. 6 JAN 1836  
 sms), bonde på "Smørbygård" (22' sg) i Knudsker,  
 s.a. *Anders Hansen* (1728-1773) (VIII/48.01), sam-  
 me gård, og *And Lisabeth Clausdatter* (2°) (1723-  
 1806). - 4 børn.

MORTEN MUNCH

VII/7

1771-1821



## ALEXANDER KOFOED

VIII/15

F. 1746, døbt 30 MAR i Knudsker.

D. 1780 sms. SK.

Proprietær på "Store Almegård" (26' sg) i Knudsker.

Forældre: *Zander Madsen Kofoed*

IX/29

*Elsebeth Carlsdatter*

IX/30

G. 6 JUL 1768 i Rønne m.

## GIERTRUD KIRSTINE ENGEL

VIII/16

F. 1746, døbt 25 MAR i Rønne.

D. 11 APR 1794, beg. 16 APR i Knudsker. SK.

Forældre: *Hans Ancher Engel*

IX/31

*Margrethe Andreasdatter Kofoed*

IX/32

Børn: ELZEBETH MARGRETHA ALEXANDERSDATTER KOFOED  
1769-1817VII/8-1<sup>o</sup>*Hans Ancher Kofoed*

VII/8.01

F. 1772, døbt 18 JUN i Knudsker.

D. 1788 af "små kopper", beg. 26 NOV sms.

*Margretha Kirstina Alexandersdatter Kofoed*

VII/8.02

F. 1776, døbt 21 APR i Knudsker.

D. 18 MAJ 1818, beg. 25 MAJ sms.

G. 1<sup>o</sup> 30 DEC 1794 sms m. *Herman Kofoed Stender* (F. 21 NOV 1764, hjd, frst. 30 NOV i Åker. - D. 1802, beg. 26 NOV i Knudsker. SK), proprietær på nævnte "Store Almegård" i Knudsker, s.a. *Mads Kofoed Stender* (1742-1775. SK), købmand i Storegade i Rønne, og *Agnethe Hermansdatter Sode* (1<sup>o</sup>) (1727-1815). - 1 søn.G. 2<sup>o</sup> 8 AUG 1803 i Knudsker m. *Jens Gregersen* (F. 1773, døbt 18 APR i Åker. - D. 8 AUG 1824, beg. 12 AUG i Knudsker. SK), løjtnant og proprietær på nævnte "Store Almegård", s.a. *Gregers Haagensen* (1738-1809), "Lille Krusegård" (19' sg) i Åker, og *Seine Jensdatter* (1739-1807). - 4 døtre.Jens Gregersen g. 2<sup>o</sup> 20 NOV 1818 i Pedersker m.*Elisabeth Kirstine Hansdatter Rasch* (F. 1798, døbt 3 JAN 1799 i Pedersker. - D. 1861), d.a. *Hans Hermansen Rasch* (1762-1830), "Dammegård" (20' sg) i Pedersker, og *Ane Katrine Madsdatter Engel* (1763-1817). - 2 sønner.*Elisabeth Kirstine Hansdatter Rasch* g. 2<sup>o</sup> 11 DEC 1824 i Knudsker m. *Hans Michel Ancher* (F. 1801, døbt 7 SEP i Knudsker. - D. 1872, beg. sms), proprietær på nævnte "Store Almegård", s.a. *Michel Andersen Ancher* (1759-1836) (søn af *Anders Hansen*, VIII/48.01) og *Elsebeth Pedersdatter* (1769-1855) (VII/7.06).*Hans Michael Ancher* var fader til premierløjtnant *Johan Andreas Peter Ancher* (F. 22 FEB 1838 i Knudsker. - D. 27 JAN 1876 i København), kendt fra Dybbøl skanse i krigen 1864, og farfader til *male-ren Michael Ancher* (F. 1849. - D. 1927)(Se VI/4.07).

(VIII/15 forts.)

Giertrud Kirstine Engel g. 2<sup>o</sup> 1781 m.

## ANTONI CHRISTIAN SODE

F. 1746, døbt 22 SEP i Nyker.

D. 26 FEB 1817, beg. 7 MAR i Åker.

Proprietær på nævnte "Store Almegård".

Forældre: *Jørgen Hermansen Sode*

F. 1713, døbt 15 MAR i Nylars.

D. 1777, beg. 19 JUL i Nyker.

Kaptajn og proprietær på "Kyndegård" i Nyker.

*Karen Christensdatter*

F. 1719, døbt 23 AUG i Nyker.

D. 1801, beg. 12 MAR " "

D.a. *Christen Mortensen* (2<sup>o</sup>) (1675-1729. SK), "Kyndegård", og *Karen Andersdatter Aalborgig* (2<sup>o</sup>) (1682-1741) (se XI/115).Børn: *Alexander Kofoed Sode*

VII/8.03

F. ca. 1782.

D. 12 AUG 1850, beg. 16 AUG i Nyker. SK.

Boede som ugift på "Blykobbegård" til sin død.

*Karen Kirstine Sode*

VII/8.04

F. 1785, døbt 6 SEP i Knudsker.

D. 30 JAN 1830, beg. 10 FEB i Åker.

G. 21 MAJ 1802 i Åker m. *Jesper Pedersen**Munch* (F. 1775, døbt 4 JAN 1776 i Åker. - D.

9 OKT 1855, beg. 15 OKT sms), bonde på "Kure-

gård" (33' sg) i Åker, s.a. *Peder Hansen**Munch* (2<sup>o</sup>) (1730-1801. SK), samme gård, og*Anna Cathrine Jacobsdatter* (1742-1800. SK).*Anthonette Sode*

VII/8.06

F. 1788, døbt 4 JUN i Knudsker.

D. 1788, beg. 5 NOV " "

## HANS JOENSEN

VIII/17

F. 1699, døbt i Nylars.  
 D. 1768, beg. 28 JUN sms. SK.  
 Bonde på "Dammegård" (17' sg) i Nylars. Han ejede desuden  
 "Ellesgård" (15' sg) sms.

Forældre: *Joan Jensen*  
*Margrethe Olufsdatter*

IX/33

IX/34

G. 1<sup>o</sup> 9 JUN 1728 (trol. 16 FEB) i Nylars m.

## DORTHE MOGENSDATTER

VIII/18-1<sup>o</sup>

F. 1711, døbt 26 APR i Nylars.  
 D. 1754, beg. 17 JUN " " . SK.  
 Forældre: *Mogens Jensen* (X/75.01)  
 1681-1747  
*Ellen Andersdatter* (X/74.08)  
 1685-1744

Børn 1<sup>o</sup>: *Margrethe Hansdatter*

VII/9.02

F. 1729, døbt 12 JUN i Nylars.  
 D. som barn.

*Ion Hansen*

VII/9.01

F. 1730, døbt 29 DEC i Nylars.  
 D. 1774 i Klemensker. SK.  
 Bonde på "Fynegård" (13' sg) i Knudsker, derefter  
 "Brændesgård" (21' sg) i Vestermarie, og endelig  
 "Boesgård" (46' sg) i Klemensker.  
 G. 1<sup>o</sup> 28 AUG 1756 (trol. 16 JUN) i Knudsker m.  
*Gundel Hansdatter* (2<sup>o</sup>) (F. 1711 i Vestermarie. -  
 D. 1760, beg. 29 MAR i Knudsker (49 år)), d.a.  
*Hans Pedersen* (F. 1682), "Sandemandsgård" (18'  
 sg) i Knudsker, og *Karen Zandersdatter* (1679-  
 1733. SK). - Ingen børn.

*Gundel Hansdatter* g. 1<sup>o</sup> 16 JUN 1730 i Knudsker m.  
*Anders Pedersen Fyhn* (F. 1701, døbt 2 JUL i Knuds-  
 ker. - D. 1756, beg. 13 FEB sms. SK), bonde på  
 nævnte "Fynegård", s.a. *Peder Andersen Fyhn* (1665-  
 1740), samme gård, og *Bodil Nielsdatter* (1659-  
 1734). - 7 børn.

*Ion Hansen* g. 2<sup>o</sup> ca. 1762 m. *Marike Margrethe Pe-  
 dersdatter* (F. ca. 1733 i Klemensker. - D. 1790  
 sms. SK), d.a. *Peder Larsen* (2<sup>o</sup>) (D. 1744/45. SK),  
 nævnte "Boesgård", og *Dorthe Clausdatter* (1<sup>o</sup>)  
 (1696-1774). - 5 børn.

*Marike Margrethe Pedersdatter* g. 2<sup>o</sup> ca. 1775 m.  
*Hans Jørgen Riis* (F. 1750. - D. 31 DEC 1818, beg.  
 8 JAN 1819 i Olsker), bonde på nævnte "Boesgård",  
 senere "Risegård" (27' sg) i Olsker. - 1 søn.

*Hans Jørgen Riis* g. 2<sup>o</sup> 1792 (trol. 25 JAN) i Ols-  
 ker m. *Kirstine Hansdatter Busch* (2<sup>o</sup>) (F. 1746,  
 døbt 30 JAN i Østermarie. - D. 20 SEP 1811, beg.  
 27 SEP i Olsker. SK), d.a. *Hans Hansen Busch*  
 (1695-1764. SK), "Buskegård" (24' sg) i Østerma-  
 rie, og *Giertrud Hansdatter* (1712-1760. SK).

*Kirstine Hansdatter Busch* g. 1<sup>o</sup> 29 DEC 1770 (trol.  
 30 NOV) i Østermarie m. *Lars Ipsen* (2<sup>o</sup>) (F. 1724,

døbt 29 MAR i Olsker. - D. 1787, beg. 13 MAJ sms. SK), bonde på "Risegård" (27' sg) i Olsker, s.a. *Jeppe Larsen* (1<sup>o</sup>) (1697-1786), samme gård, og *Vibeke Hansdatter Bidstrup* (1693-1729) (X/78.08). - 6 børn.

Lars Ipsen g. 1<sup>o</sup> 20 OKT 1768 (trol. 22 JUL) i Olsker m. *Ellen Kirstine Erichsdatter* (F.1746, døbt 18 DEC i Olsker. - D. 1770 af "småkopper" (6 uger før sin nedkomst), beg. 24 APR sms), d.a. *Erich Pedersen* (2<sup>o</sup>) (1710-1776), "Store Bakkegård" (18' sg) i Olsker, og *Bendte Christensdatter* (D. 1749. SK).  
(Erich Pedersen blev 1742 skilt fra sin første kone *Martha Margrethe Hansdatter*, d.a. *Hans Mortensen* (D. 1749. SK), Tejn, fordi hun i Nørreherreds ting 9 FEB 1742 blev dømt for utroskab med sergent *Carl Friderichsen* ved Kronprinsens regiment i København, med hvem hun havde fået et barn, *Karl Friderich* (døbt 24 DEC 1741 i Olsker). Hun blev senere gift i København).

*Giertrud Hansdatter*

VII/9.04

F. 1732, døbt 23 NOV i Nylars.  
G. 4 NOV 1753 (trol. 14 SEP) i Nylars m. *Peder Andersen Fyhn* (F. 1733, døbt 18 JAN i Knudsker. - D. 1764, beg. 13 MAJ i Rønne. SK), bonde på "Kroggård" (3' vg) i Knudsker, s.a. ovennævnte *Anders Pedersen Fyhn* og *Gundel Hansdatter*.  
2 børn.

*Jens Hansen*

VII/9.03

F. 1735, døbt 30 MAR i Nylars.  
Ejede søndre mølle i Rønne.  
G.m. *Margrethe Lisbeth Jørgensdatter* (F. ca. 1745). - 6 børn.

## En dødfødt søn

VII/9.05

Beg. 22 FEB 1738 i Nylars.

*Margrethe Hansdatter*

VII/9.06

F. 1739, døbt 18 FEB i Nylars.  
D. 1746, beg. 19 MAJ " "

*Mons Hansen*

VII/9.07

F. 1742, døbt 21 JAN i Nylars.  
D. DEC 1743, beg. sms.

*Mons Hansen*

VII/9.09

F. 1744, døbt 6 SEP i Nylars.  
D. 1746, beg. 19 MAJ " "

*Elne Hansdatter*

VII/9.08

F. 1747, døbt 31 MAR i Nylars.  
D. 1809, beg. 22 APR " "  
G. 17 NOV 1775 sms m. *Niels Olsen* (F. 1754, døbt 28 JUL i Knudsker. - D. 20 JAN 1826, beg. 28 JAN i Nylars), udbygger, soldat og daglejer i Nylars, s.a. *Ole Nielsen* (1712-1762. SK), "Erlandsgård" (7' sg) i Knudsker, og *Barte Terchildsdatter* (1718-1762. SK). - 4 børn.

(VIII/17 forts.)

*Cicelle Hansdatter*

F. 1750, døbt 9 JAN i Nylars.

G. 17 JAN 1777 i Nylars m. *Anders Hansen*, matros,  
Nylars. - 2 børn.

VII/9.10

*Peder Hansen*

F. 1752, døbt 26 FEB i Nylars.

D. 1753, beg. 4 NOV " "

VII/9.11

G. 2° 9 OKT 1754 (trol. 29 JUL) i Pedersker m.

## ELISABETH SEJERSDATTER

VIII/18-2°

F. 1724 i Povlsker.

D. 1790 af "vattersot", beg. 29 DEC i Nylars. SK.

Forældre: *Sejer Hansen**Sisele Andersdatter*

IX/35

IX/36

Børn 2°: SEJER HANSEN

1755-1829

VII/9

*Dorthe Hansdatter*

F. 1757, døbt 18 FEB i Nylars.

D. 1770, beg. 22 APR " "

VII/9.12

*Hans Peter Hansen*

F. 1759, døbt 13 JUN i Nylars.

D. 1 MAR 1829, beg. 7 MAR i Rønne.

Matros i Rønne.

G.m. *Anna Tuesdatter* (2°) (F. 1752). - 3 børn?

VII/9.13

*Karen Hansdatter*

F. 1761, døbt 3 MAJ i Nylars.

G. 1790 m. *Jochum Jensen*, København.

VII/9.14

*Ole Hansen*

F. 1763, døbt 30 JAN i Nylars.

D. 1767, beg. 25 MAR " "

VII/9.15

*Anna Maria Hansdatter*

F. 31 MAR 1765 i Nylars.

Antagelig død som barn.

VII/9.16

Elisabeth Sejersdatter g. 2° 23 SEP 1768 (trol. 22 JUL) i  
Nylars m.

## CHRISTIAN HINTZE BIDSTRUP

F. ca. 1744.

D. 16 JAN 1821, beg. 21 JAN i Nylars (76½ år).

Bonde på "Ellesgård" (15' sg) i Nylars.

Forældre: *Hintze Jensen Bidstrup*

F. ca. 1702.

D. 1770, beg. 27 MAJ i Nylars.

"Nørregård" (49' sg), Vestermarie.

*Anne Margrethe Mogensdatter*

F. ca. 1709.

D. 1785, beg. 16 JUN i Vestermarie.

Børn: *Jens Bidstrup*

F. 1769, døbt 4 MAJ i Nylars.

D. 1770, beg. 28 APR " "

VII/9.17

Christian Hintze Bidstrup g. 2° 7 AUG 1792 (trol. 14 JUL) i  
Nylars m. *Signe Christine Aredsdatter* (F. ca. 1766. - D.  
14 SEP 1841, beg. 18 SEP i Rønne (75 år)). - 4 børn.

## JENS PEDERSEN

VIII/19

F. 1736, døbt 8 JUL i Nylars.

D. 1806, beg. 10 JAN i Rønne.

Dragon og bonde på "Vellengsbygård" (12' sg) i Nylars og sandemand sms.

Forældre: *Peder Jespersen Munch*  
*Elisabeth Jensdatter*

IX/37

IX/38

G. 1° 22 DEC 1762 (trol. 24 NOV) i Rønne m.

## METTE MARIE JENSDATTER

VIII/20-1°

F. 1747, døbt 1 NOV i Knudsker.

D. 1789 af "frisler", beg. 27 FEB i Nylars.

Forældre: *Jens Mortensen*  
*Cathrine Elisabeth Jacobsdatter*

IX/39

IX/40

Børn 1°: CATHRINE LISBETH JENSDATTER  
1765-1829

VII/10

*Jens Morten Jensen*

VII/10.01

F. 1766, døbt 30 DEC i Nylars.

D. 3 MAR 1815, beg. 10 MAR sms.

Overtog "Vellengsbygård" efter faderen.

G. 9 NOV 1793 (trol. 11 OKT) i Nylars m. *Karen**Pedersdatter* (F. 1762, døbt 10 OKT i Vesterma-

rie. - D. 23 JAN 1847 af "apoplexi", beg. 29

JAN i Nylars), d.a. *Peder Christensen* (1°)(1738- ), udbygger i Vestermarie, og *Karen**Andersdatter* (1734-1777).*Giertrud Kirstine Jensdatter*

VII/10.02

F. 1768, døbt 27 DEC i Nylars.

D. 1769, beg. 19 FEB " "

*Peder Jensen*

VII/10.03

F. 1770, døbt 3 APR i Nylars.

D. ?

Snedker. Flyttede 1822 fra Nylars til Rønne.

G.m. *Margrethe Johns datter* (F. 1765).

4 børn.

*Elisabeth Jensdatter*

VII/10.04

F. 1772, døbt 23 FEB i Nylars.

D. 3 MAJ 1843, beg. 8 MAJ i Bodilsker.

G. 16 NOV 1793 (trol. 18 OKT) i Nylars m. *Hans**Nielsen* (F. 1767, døbt 10 MAJ i Bodilsker. - D.

16 APR 1844, beg. 21 APR sms), bonde på "Sten-

sebygård" (11' vg) i Bodilsker, s.a. *Niels Pe-**dersen* (1729-1807), samme gård, og *Kirsten Pe-**dersdatter* (1732-1805). - 3 børn.*Morten Jensen*

VII/10.05

F. 1775, døbt 28 MAJ i Nylars.

D. 18 MAR 1838, beg. 25 MAR i Vestermarie.

Bonde på "Gildesgård" (8' vg) i Nylars. Boede senere i Vestermarie.

G. 2 JAN 1801 (trol. 23 NOV 1800) i Nylars m.

*Birgitte Christensdatter Kofoed* (F. 1774, døbt11 SEP i Nylars), d.a. *Christen Absalonsen Ko-**foed* (1731-1778. SK), udbygger i Nylars, og*Kirstine Hansdatter* (1°).

(VIII/19 forts.)

*Anders Jensen*

VII/10.07

F. 1777, døbt 6 FEB i Nylars.  
 D. efter 1839.  
 Bonde på "Boesgård" (46' sg) i Klemensker,  
 senere "På Tingsted" (56' sg) i Vestermarie.  
 G. 14 SEP 1802 (trol. 21 AUG) i Klemensker m.  
*Kirstine Hansdatter* (F. ca. 1776. - D. 9 JAN  
 1839, beg. 13 JAN i Vestermarie (62 år)).

En dødfødt datter

VII/10.06

Beg. 15 APR 1781 i Nylars.

*Hans Jensen*

VII/10.09

F. 1783, døbt 29 MAR i Nylars.  
 Konf. 20 APR 1800 sms.

*Mette Marie Jensdatter*

VII/10.08

F. 1787, døbt 24 JAN i Nylars.  
 D. 25 NOV 1815, beg. 4 DEC sms. SK.  
 G. 7 DEC 1810 i Nylars m. *Jørgen Frennesen  
 Bidstrup* (F. 1774, døbt 25 SEP i Nylars. -  
 D. 6 FEB 1851, beg. 12 FEB sms), bonde på  
 "Vestergård" (13' sg) i Nylars, s.a. *Frenne  
 Frennesen* (1751-1781. SK), "Hovedgård" (35'  
 sg) i Nylars, og *Kirstine Jørgensdatter Bid-  
 strup* (1<sup>o</sup>) (1743-1830). - 2 børn.

*Jørgen Frennesen Bidstrup* g. 2<sup>o</sup> 17 FEB 1816  
 i Nylars m. *Gertrud Kirstine Andersdatter*  
 (1794-1836) (V/4.04). - 4 børn.

G. 2<sup>o</sup> 1 DEC 1792 (trol. 8 NOV) i Rønne m.MARGRETHE JØRGENSDATTER (2<sup>o</sup>)VIII/20-2<sup>o</sup>

F. 1734, døbt 11 JUL i Nylars.

D. ?

Forældre: *Jørgen Henriksen* (IX/58.03)

1696-1767

*Birgitte Lauridsdatter*

1687-1771

G. 1<sup>o</sup> 24 SEP 1756 (trol. 17 JUL) i Nylars m.  
*Lars Pedersen* (F. 1729, døbt 28 AUG i Nylars.  
 - D. 1790, beg. 28 OKT i Rønne. SK), s.a.  
*Peder Pedersen* (D. efter 1746), udbygger i  
 Nylars, og *Gundel Olsdatter* (F. ca. 1695. - D.  
 efter 1736). - 7 børn.

## OLUF (OLE) HANSEN

VIII/21

F. 1742, døbt 26 SEP i Pedersker.  
 D. 10 APR 1786, beg. i Nylars. SK.  
 Bonde på "Myregård" (12' sg) i Pedersker, senere "Kjøllergård" (14' & 16' sg) i Nylars.

Forældre: *Hans Jensen*  
*Boel Madsdatter*

IX/41  
 IX/42

G. 15 DEC 1760 i Pedersker m.

## JOHANNE CATHRINE HANSDATTER KOFOED

VIII/22

F. 1738, døbt 5 DEC i Pedersker.  
 D. 9 OKT 1817, beg. 16 OKT i Nylars. SK.  
 Forældre: *Hans Hansen Kofoed*  
*Dorthe Claudia Flyng*

IX/43  
 IX/44

Børn: *Hans Kofoed Olsen*

VII/11.01

F. 1763, døbt 26 JUN i Pedersker.  
 Konfirmeret 2 APR 1780 i Nylars.  
 Boede 1787 hos broderen Jens på "Kjøllergård".

## JENS OLSEN

VII/11

1765-1802

*Bodil Kirstine Olsdatter.*

VII/11.02

F. 1768, døbt 13 JAN i Pedersker.  
 D. efter 1829.  
 G. 24 SEP 1792 i Nylars m. *Jens Kofoed Jensen* (F. ca. 1760. - D. 26 FEB 1829, beg. 7 MAR i Nylars (68 år og 9 mdr). SK), bonde på "Tophjem" (21' sg) i Nylars.

*Dorothea Claudia Olsdatter*

VII/11.04

F. 1770, døbt 17 OKT i Pedersker.  
 D. 5 APR 1836, beg. 12 APR i Vestermarie.  
 G. 1 FEB 1808 (trol. 31 DEC 1807) i Nylars m. *Mads Nielsen Sort* (F. 1767. - D. 16 MAJ 1833 af "brystsvaghed", beg. 20 MAJ i Rønne (66 år). SK 1820), bonde på "Kannikegård" (17' vg) i Vestermarie, som han måtte afstå ved skiftet 1820, hvor hans gældsposter oversteg hans aktiver. Senere daglejer i Rønne.

*Johanne Cathrine Olsdatter*

VII/11.06

F. 1773, døbt 5 MAJ i Pedersker.  
 D. efter 1819.  
 Var tjenestepige hos Peder Kofoed og Else Cathrine Sejersdatter (VI/5.04) og flyttede til Vestermarie sammen med disse 1819.

*Claus Flyng Olsen*

VII/11.03

F. 1775, døbt 2 JUL i Pedersker.  
 D. efter 1822.  
 Bonde på "Kærbygård" (2' vg) i Knudsker.  
 G.m. *Karen Kirstine Holgersdatter* (F. 1779. - D. 7 DEC 1821, beg. 14 DEC i Knudsker. SK).  
 2 børn.



(VIII/21 forts.)

*Mads Kofoed Olsen*

VII/11.05

F. 1778, døbt 12 JUN i Pedersker.

D. 1779, beg. 30 MAR " "

*Gundel Kirstine Olsdatter*

VII/11.08

F. 1781, døbt 22 APR i Nylars.

D. 26 JAN 1853, beg. 2 FEB i Rønne.

G. 27 DEC 1806 i Nylars m. *Niels Nielsen Beth* (F. 1773, døbt 18 JUL i Rønne. - D. 22 FEB 1846, beg. 28 FEB sms), s.a. *Niels Nielsen Beth* (1712-1776), kobbersmed i Rønne, og *Sidsele Kathrine Pedersdatter Hersløv* (3<sup>o</sup>) (F. 1751). - 8 børn.

Niels Nielsen Beth var urmager i Rønne, udlært hos Jens Michelsen. Han købte 1794 et hus på Østergade. 1823 blev han og hustruen tiltalt for at have aftaget stjålet bly.

Han beskrives som lille af vækst, almindelig af bygning og med brunt hår og blå øjne. Hustruen Gundel var temmelig høj og mager med brunt hår og blå øjne. Af de tre sønner, der blev voksne, blev de to urmagere, den tredie bonde i Østermarie.

## JØRGEN JENSEN

VIII/23

F. AUG 1715 i Vestermarie.

D. 21 FEB 1759, beg. 22 FEB i Vestermarie. SK.

Bonde på "Sosegård" (27' sg) i Vestermarie.

Forældre: *Jens Andersen*

IX/45

*Englike Jørgensdatter*

IX/46

G. 5 JAN 1742 i Vestermarie m.

## MARGRETHE MOGENSDATTER

VIII/24

F. ca. 1721 i Vestermarie.

D. 1797, beg. 2 OKT sms (76 år).

Forældre: *Mogens Larsen*

IX/47

*Barbara Andersdatter*

IX/48

Børn: *Anders Jørgensen*

VII/12.01

F. 1743, døbt 17 FEB i Vestermarie.

D. efter 1760.

*Barbara Jørgensdatter*

VII/12.02

F. 1745, døbt 14 FEB i Vestermarie.

D. 1746, beg. 24 APR " "

*Lars Jørgensen*

VII/12.03

F. 1747, døbt 5 FEB i Vestermarie.

D. efter 1760.

*Engleke Jørgensdatter*

VII/12.04

F. 1749, døbt 31 AUG i Vestermarie.

D. 1751, beg. 19 OKT " "

*Barbara Jørgensdatter*

VII/12.06

F. 1753, døbt 25 MAR i Vestermarie.

D. efter 1759.

*Mogens Jørgensen*

VII/12.05

F. 1755, døbt 23 FEB i Vestermarie.

D. 6 APR 1836, beg. 14 APR sms.

Tambour og bonde på nævnte "Sosegård" i Vestermarie.

G. 1<sup>o</sup> 5 NOV 1784 (trol. 16 OKT) sms m. *Karen Ipsdatter*

(F. 1760, døbt 23 NOV i Vestermarie. - D. 1801,

beg. 9 JAN sms. SK), d.a. *Jeppe Larsen* (1727-1806),"Sosegård" (28' sg) i Vestermarie, og *Anna Peders-**datter* (1737-1786. SK). - 6 børn.G. 2<sup>o</sup> 28 OKT 1801 (trol. 11 OKT) i Nylars m. *Inge-**borg Kirstine Andersdatter* (F. 1781, døbt 16 APR i

Nylars. - D. 1831, beg. 18 MAR i Vestermarie), d.a.

*Anders Hansen* (1733-1792) (VII/14.03), og *Ellen**Kirstine Terchilddatter* (1739-1820).

## ENGELKE JØRGENDATTER

VII/12

1757-1830

Margrethe Mogensdatter g. 2<sup>o</sup> 15 SEP 1759 (trol. 21 JUL) i Vestermarie m.

## POUL POULSEN

F. 1730, døbt 12 FEB i Rutsker.

D. 1764, beg. 1 FEB i Vestermarie. SK.

Bonde på nævnte "Sosegård" (27' sg) i Vestermarie.

(VIII/23 forts.)

Forældre: *Poul Pedersen*

F. 1702, døbt 5 FEB i Rutsker.

D. efter 1787 i Klemensker.

Bonde på "Simonsgård" (30' sg) i Rutsker.

*Ellen Poulsdatter*

F. 1705 i Rø.

D. 1767, beg. 13 DEC i Rutsker (62 år).SK.

Børn: *Ellen Margrethe Poulsdatter*

VII/12.08

F. 1764, døbt 16 SEP i Vestermarie.

D. 29 MAR 1816, beg. 6 APR sms.

G. 8 FEB 1788 (trol. 19 JAN) i Vestermarie m.

*Jeppe Joensen* (F. 1764, døbt 4 APR i Vester-

marie. - D. 1809, beg. 8 NOV sms. SK), bonde

på "Lyneborg" (46' sg) i Vestermarie, s.a.

*Joen Pedersen* (1723-1779) (VIII/29.07) og*Giertrud Ibsdatter* (2<sup>o</sup>) (1721-1798).

7 sønner.

G. 2<sup>o</sup> m. *Henrich Andersen Sort*.Margrethe Mogensdatter g. 3<sup>o</sup> 1764 i Vestermarie m.

PEDER ANDERSEN SORT

F. 1737.

D. efter 1798.

Peder Andersen Sort g. 2<sup>o</sup> 26 OKT 1798 (trol. 29 SEP)  
i Vestermarie m. *Anne Marie Hansdatter* (2<sup>o</sup>) (F. 1733).*Anne Marie Hansdatter* g. 1<sup>o</sup> m. *Ole Jensen (Skade)*  
(1734-1797), bonde på "Kaggård" (45' sg) i Vestermarie,  
s.a. *Jens Nielsen* (D. 1744. SK), "Fløjlegård" (18' sg)  
i Rø, og *Ellen Hartvigsdatter*.

THOR PEDERSEN

VIII/25

= IX/59

F. 1691, døbt 15 MAR i Østermarie.

D. 1740, beg. 27 AUG i Nylars.

Bonde på "Store Strandbygård" (8' sg) i Nylars.

Forældre: *Peder Thorsen**Elisabeth Nielsdatter*

IX/49

IX/50-2<sup>o</sup>

G. 25 FEB 1717 (trol. 21 OKT 1716) i Østermarie m.

LISBETH SØRENSDATTER

VIII/26

= IX/60

F. 1690, døbt 9 JUL i Østermarie.

D. 1760, beg. 6 MAR i Nylars.

Forældre: *Søren Laursen Borringholm**Margrethe Jochumsdatter Thiesen*

IX/51

IX/52-2<sup>o</sup>Børn: *Elisabeth Thorsdatter*

VII/13.02

F. 1718, døbt 10 APR i Nylars.

D. 1786, beg. 27 NOV i Østerlars.

G. 1<sup>o</sup> 2 NOV 1739 (trol. 10 JUL) i Nylars m. *Jeppe**Hellisen* (1704-1759) (IX/83.07). - 5 børn.G. 2<sup>o</sup> 29 JUN 1759 (trol. 18 MAJ) i Østerlars m.*Michel Ipsen* (F. 1738, døbt 9 MAR i Rutsker. - D.

(VIII/25 forts.)

1802 af "hikke", beg. 18 MAR i Olsker. SK), bonde først på "Louegård" (19' vg) i Østerlars, derefter "Kjeldsebygård" (19' sg) sms og endelig "Bridsensgård" (9' sg) i Olsker, s.a. *Jeppe Mogensén* (3<sup>o</sup>) (1690-1757. SK), "Dydegård" (18' sg) i Rutsker, og *Ane Pedersdatter* (1714-1741). (Se VIII/47.02).

Michel Ipsen g. 2<sup>o</sup> 11 JAN 1788 i Olsker m. *Anna Cathrine Clausdatter* (2<sup>o</sup>) (F. 1754, døbt 23 MAJ i Olsker. - D. 29 JAN 1820, beg. 8 FEB sms. SK), d.a. *Claus Olsen* (1<sup>o</sup>) (1709-1770. SK) (IX/87.01), "Brogård" (8' sg) i Olsker, og *Margrethe Mortensdatter* (D. 1756. SK). - 3 børn.

Anna Cathrine Clausdatter g. 1<sup>o</sup> 10 JAN 1784 (trol. 17 DEC 1783) i Olsker m. *Peder Jørgensen* (3<sup>o</sup>) (F. ca. 1720. - D. 1786, beg. 20 MAR i Olsker (66 år). SK), nævnte "Bridsensgård", s.a. *Jørgen Nielsen* (D. 1737. SK), kaptajn og bonde på samme gård, og *Elisabeth Pedersdatter* (D. 1757. SK). - 2 børn.

Peder Jørgensen g. 1<sup>o</sup> 28 OKT 1746 (trol. 25 JUL) i Olsker m. *Margrethe Pedersdatter* (F. 1726, døbt 22 SEP i Olsker. - D. 1753 i Rønne. SK), d.a. *Peder Wefstsen* (D. 1727. SK) (IX/27.05) og *Anna Larsdatter* (1<sup>o</sup>) (1698-1771. SK).

Margrethe Pedersdatter blev 1752 dømt for barne-mord (se nedenfor).

Peder Jørgensen g. 2<sup>o</sup> 29 APR 1754 (trol. 22 MAR) i Allinge m. *Kirstine Hansdatter* (F. 1730, døbt 21 MAJ i Allinge. - D. 1783, beg. 17 JUL i Olsker.SK), d.a. *Hans Knudsen*, Allinge. 8 børn.

- |   |           |
|---|-----------|
| <i>Peder Thorsén</i>  | VII/13.01 |
| F. 1720, døbt 27 OKT i Nylars.  |           |
| D. 1737, beg. 14 SEP " "  |           |
| <i>Margrethe Thorsdatter</i>  | VII/13.04 |
| F. 1722, hjd. 8 JUL i Nylars.   |           |
| D. 1722, beg. 12 JUL " "  |           |
| <b>MARGRETHE THORS DATTER</b>   | VIII/30   |
| 1724-1782   |           |
| <b>SØREN THORSEN</b>  | VII/13    |
| 1726-1805   |           |
| <i>Karen Thorsdatter</i>  | VII/13.08 |
| F. 1728, døbt 11 APR i Nylars.  |           |
| D. 1785, beg. 14 MAJ " "  |           |
| G. 13 JAN 1756 (trol. 19 NOV 1755) sms m. <i>Svend Albrechtsén</i> ( <i>Albertsen</i> ) (2 <sup>o</sup> ) (F. 1728, døbt 17 MAJ i Nylars. - D. 1814, beg. 1 JUN sms), bonde på "Dalegård" (7' sg) i Nylars, s.a. <i>Albrecht Ter-childsen</i> , samme gård, og <i>Karen Svendsdatter</i> (1695-1762). - Børn. |           |
| Svend Albrechtsén g. 1 <sup>o</sup> 13 FEB 1751 (trol. 4 JAN) i Nylars m. <i>Elsebye Larsdatter</i> (F. 1728, døbt 12 DEC i Nylars. - D. 1754 i barselseng, beg. 27 OKT   |           |

(VIII/25 forts.)

sms. SK), d.a. *Lars Jensen* (1694-1754. SK), skræd-  
der i Arnager, og *Margrethe Hansdatter* (1707-1758.  
SH). - 1 søn.

*Thor Thorsen*

VII/13.03

- F. 1730, døbt 22 JUL i Nylars.  
D. 1807, beg. 16 APR i Åker. SK.  
Bonde på "Ågård" (13' vg) i Åker.  
G. 1<sup>o</sup> 7 JAN 1769 (trol. 14 DEC 1768) i Nylars m.  
*Maren Michelsdatter* (F. ca. 1737. - D. 1788, beg.  
4 OKT i Åker (51 år)). - 5 børn.
- G. 2<sup>o</sup> 3 MAR 1789 (trol. 13 FEB) i Åker m. *Anna  
Dorthea Olsdatter Ridder* (F. 1761, døbt 25 JAN i  
Åker. - D. 2 MAR 1818, beg. 7 MAR sms), d.a. *Ole  
Pedersen Ridder* (2<sup>o</sup>) (1732-1805), Åker, og *Karen  
Hansdatter* (1728-1801). - Ingen børn.
- Anna Dorthea Olsdatter* g. 2<sup>o</sup> 2 NOV 1808 i Åker m.  
*Hans Hansen Ridder* (3<sup>o</sup>) (F. 1755, døbt 6 JUL i  
Vestermarie), bonde på "Lille Myregård" (1' vg)  
i Åker, s.a. *Hans Espersen* (1722-1774), "Smørenge-  
gård" (10' sg) i Vestermarie, og *Kirstine Peders-  
datter Ridder* (1727-1785. SK).
- Hans Hansen Ridder* g. 1<sup>o</sup> 7 APR 1786 (trol. 18 MAR)  
i Åker m. *Ane Marie Jørgensdatter* (2<sup>o</sup>) (F. 1740. -  
D. 1805, beg. 6 APR i Åker (65 år)), d.a. *Jørgen  
Nielsen* (1698-1773. SK), "Aspegård" (53' sg) i  
Åker, og *Annicke Olsdatter* (1716-1775).
- Ane Marie Jørgensdatter* g. 1<sup>o</sup> 3 JUL 1773 (trol. 17  
MAR) i Åker m. *Hans Ipsen* (F. 1743.- D. 1786, beg.  
4 FEB i Åker (43 år). SK), "Bagergård" (21' vg),  
senere nævnte "Lille Myregård" i Åker.
- Hans Hansen Ridder* g. 2<sup>o</sup> 10 SEP 1805 i Bodilsker  
m. *Anne Jensdatter* (2<sup>o</sup>) (F. 1755, døbt 20 APR i  
Bodilsker. - D. 1808, beg. 30 MAJ sms. SK), d.a.  
*Jens Jensen (Kjøller)* (1730-1761. SK), "Langedeby"  
(26' sg) i Bodilsker, og *Kirstine Christensdatter*  
(3<sup>o</sup>) (D. efter 1761).
- Anne Jensdatter* g. 1<sup>o</sup> 7 NOV 1771 (trol. 18 OKT) i  
Bodilsker m. *Rasmus Hansen Schou* (F. 1747, døbt 11  
FEB i Bodilsker. - D. 1804, beg. 31 AUG sms. SK),  
s.a. *Hans Pedersen* (2<sup>o</sup>) (1689-1759. SK) (IX/18.01),  
"Langedeby" (23' sg) i Bodilsker, og *Karen Maria  
Hansdatter* (1721-1799. SK).  
6 børn.

(VIII/25 forts.)

## MARGRETHE PEDERSDATTERS ULYKKELIGE SKÆBNE.

Peder Jørgensen og Margrethe Pedersdatter havde en søn, Jørgen, på ca. 3 år, da hun i juni 1752 fødte endnu en søn, Peder. Dette barn var ikke velkomment, i hvert fald ikke hos moderen, der på et tidspunkt over for Ole Olsen Sonnes hustru på "Bridsensgård", Elisabeth Pedersdatter, havde udtalt: "Jeg tror, at barnet er band-sat".

I september samme år var barnet ikke rask og krævede nogen pleje, og her gav Elisabeth Pedersdatter, som var en del ældre, en hjælpende hånd.

Lørdag d. 9. september vuggede faderen barnet i søvn i stuen og gik ud for at arbejde. En timestid efter kom Elisabeth Pedersdatter for efter aftale at skifte tøj på barnet. Hun bemærkede da, at barnets hoved var vådt, at der løb meget vand ud af barnets mund, og at barnet forekom livløst. Hun udtalte derfor den formodning, at barnet var kommet af dage på ulovlig måde.

Moderen løb ud og kaldte på sin mand og sagde til ham, at nu var barnet dødt. Han havde en lille timestid forinden hørt barnet skribe. Barnet blev begravet i dølgsmål næste dag.

Ved den efterfølgende retslige undersøgelse gik moderen til bekendelse og tilstod, at hun, mens hun var alene i stuen med barnet, havde taget det op af vuggen og i et tilstødende kammer havde sat det på hovedet ned i en spand vand.

Dommen faldt 20. oktober og lød: "Så bør delinquentinden sig selv til velfortjente straf og andre ligesindede til skræk og afsky knibes med gloende tænger først uden for huset, hvor dette mord blev begået, dernæst 3 gange mellem gernings- og retterstedet og allersidst på retterstedet; derefter bør den højre hånd med en økse levende afhugges og siden hovedet i lige måde med en økse, samt at det døde legeme af natmanden henføres og lægges på steile og hovedet tillige med hånden at fæste på en stage oven over legemet, samt have sin havende lod til Hans Majestæt forbrudt".

Dommen blev indbragt for Højesteret, hvis afgørelse faldt 3 oktober 1753 og lød på, at dødsstraffen blev formildet til anbringelse i Spindehuset på livstid.

Inden denne afgørelse faldt, havde Margrethe Pedersdatter taget livet af sig i arresten i Hovedvagten i Rønne.

## ANDERS ANDERSEN KURE

VIII/27  
= IX/21

F. 1700 i Klemensker.

D. 1731, beg. 7 DEC i Vestermarie (31 år, 2 mdr og 2 dage). SK.

Bonde på "Lille Gadegård" (44' sg) i Vestermarie.

Forældre: *Anders Andersen Kure*  
*Kirstine Aristdatter*IX/53  
IX/54-2<sup>o</sup>

## G.m. ANNE LARSDATTER

VIII/28  
= IX/22

F. 12 APR 1706.

D. 1779?

Forældre: *Lars Olufsen*  
*Giertrud Nielsdatter*IX/55  
IX/56-1<sup>o</sup>Børn: *Giertrud Andersdatter Kure*

F. 1727, døbt 25 MAR i Vestermarie.

D. JAN 1728, beg. sms.

VII/14.02

## GIERTRUD ANDERSDATTER KURE

VII/14

1729-1791

## NIELS ANDERSEN KURE

VIII/11

1731-1808

Anne Larsdatter g. 2<sup>o</sup> 5 MAR 1732 i Vestermarie m.

## HANS MICHELSEN

F. ca. 1701.

D. 1746, beg. 11 JUN i Nylars (45 år). SK.

Bonde på "Lille Strandbygård" (9' sg) i Nylars.

Forældre: *Michel Madsen*

1662-1707. SK.

*Inger Hansdatter* (1<sup>o</sup>) (X/175.02)

1660-1732

Børn: *Anders Hansen*

VII/14.03

F. 1733, døbt 2 AUG i Vestermarie.

D. 23 JUL 1792 af "svindsot", beg. 27 JUL i Nylars. SK.

Bonde på nævnte "Lille Strandbygård".

G. 18 SEP 1767 i Nyker m. *Ellen Kirstine Terchilddatter* (3<sup>o</sup>) (F. 1739, døbt 31 MAJ i Nyker. - D. 25 FEB 1820, beg. 4 MAR i Nylars), d.a. *Terchild Pedersen* (1710-1752. SK) og *Anna Hansdatter* (3<sup>o</sup>) (D. 1755) (X/232-2<sup>o</sup>).  
4 børn.Ellen Kirstine Terchilddatter g. 1<sup>o</sup> m. *Hans Pedersen* (F. 1725, døbt 15 APR i Nyker. - D. 1762, beg. 3 MAJ sms. SK), bonde på "Bakkegård" (14' vg) i Nyker, s.a. *Peder Jacobsen* (1695-1753. SK), samme gård, og *Elisabeth Thorsdatter* (1690-1760).  
Ingen børn.Ellen Kirstine Terchilddatter g. 2<sup>o</sup> 7 JUL 1762 i Nyker m. *Mads Clemen Engel Thorsen* (F. 1743, døbt 21 AUG i Nyker. - D. 1767,

(VIII/27 forts.)

beg. 13 JUN sms. SK), bonde på nævnte "Bakke-  
gård", s.a. *Thor Hansen* (2<sup>o</sup>) (1700-1765. SK),  
"Euldregård" (13' sg) i Nyker, og *Kirsten*  
*Madsdatter Engel* (1715-1788) (IX/31.04).  
2 børn.

*Ingeborg Hansdatter*

VII/14.04

F. 1737, døbt 13 OKT i Vestermarie.

D. 1772, beg. 7 DEC i Nylars. SK.

G.m. *Lars Mogensen* (1728-1786. SK)(VIII/24.03).

2 sønner.

*Margrethe Hansdatter*

VII/14.06

F. 1742, hjd., frst. 28 JUN i Nylars.

D. 1765, beg. i Nylars. SK.

G. 9 SEP 1760 i Nylars m. *Peder Pedersen*  
(1730-1803) (VIII/29.11).

1 datter.

*Mikkel Hansen*

VII/14.05

F. 1745, døbt 9 JUN i Nylars.

D. 1746, beg. 30 APR " "

Anne Larsdatter g. 3<sup>o</sup> 23 SEP 1746 (trol. 15 JUL) i Nylars m.

HANS PEDERSEN (VIII/29.05).

1720-1779.



## JØRGEN PEDERSEN

VIII/29

F. 1713, døbt 26 FEB i Nylars.

D. 1781, beg. 5 MAJ " " . SK.

Bonde på "Store Strandbygård" (8' sg) i Nylars.

Forældre: *Peder Jensen**Englica Hendrichsdatter*

IX/57

IX/58

G. 19 MAR 1742 (trol. 16 FEB) i Nylars m.

## MARGRETHE THORS DATTER

VIII/30

F. 1724, døbt 27 FEB i Nylars.

D. 1782, beg. 21 OKT " " . SK.

Forældre: *Thor Pedersen**Lisebeth Sørensdatter*

IX/59

IX/60

Børn: *Christine Jørgensdatter*

F. 1743, døbt 20 FEB i Nylars.

D. 1763, beg. 21 OKT " "

VII/15.02

*Thor Jørgensen*

F. 1746, døbt 27 MAR i Nylars.

D. 1746, beg. 11 MAJ " "

VII/15.01

*Peder Jørgensen*

F. 1747, døbt 11 JUN i Nylars.

D. 1787 af "flekfeber eller frisler", beg. 21 FEB sms. SK.

Bonde på "Brunsgård" (5' sg) i Nylars.

G. 3 NOV 1775 sms m. *Giertrud Jørgensdatter* (3<sup>o</sup>) (F. 1731, døbt 7 OKT i Nylars. - D. 1801, beg. 15 JUN i Vestermarie), d.a. *Jørgen Henrichsen* (1696-1767) (IX/58.03) og *Birgitte Lauridsdatter* (1687-1771). - 1 søn.

VII/15.03

Giertrud Jørgensdatter g. 1<sup>o</sup> 18 JUN 1756 (trol. 3 APR) i Nylars m. *Jens Christensen* (F. 1733, døbt 29 NOV i Nylars. - D. 1770, beg. 6 JUN sms. SK), bonde på nævnte "Brunsgård", s.a. *Christen Jensen* (2<sup>o</sup>) (1677-1757. SK), "Bakkegård" (6' sg), senere nævnte "Brunsgård", og *Sidsel Jensdatter Kofoed* (1708-1787). - 3 sønner.Giertrud Jørgensdatter g. 2<sup>o</sup> 15 SEP 1770 (trol. 11 JUL) i Nylars m. *Anders Espersen* (2<sup>o</sup>) (F. 1723, døbt 15 JAN i Nyker. - D. 1775, beg. 14 JUN i Nylars. SK), bonde på nævnte "Brunsgård", s.a. *Esper Andersen* (1667-1732) (X/191.05) og *Anniche Clausdatter* (1<sup>o</sup>) (1695-1742). - 1 søn.Anders Espersen g. 1<sup>o</sup> 14 JUL 1757 (trol. 22 JUN) i Knudsker m. *Anna Larsdatter* (2<sup>o</sup>) (F. 1710. - D. 1770, beg. 7 MAR i Knudsker (60 år). SK), d.a. *Lars Thorsen* (1678-1751), "Øster Smørenggård" (9' sg) i Vestermarie og *Giertrud* ... (1682-1739). 5 sønner.Anna Larsdatter g. 1<sup>o</sup> 22 MAJ 1735 i Vestermarie m. *Hans Larsen* (F. ca. 1710. - D. 1757, beg. 8 APR i Knudsker (47 år). SK), bonde på "Smedegård" (17'

(VIII/29 forts.)

sg) i Knudsker, s.a. *Lars Larsen* (D. 1746. SK),  
 "Lille Gusegård" (54' sg) i Åker, og *Giertrud  
 Hansdatter* (1680-1734. SK). - 5 sønner.

*Thor Jørgensen*

VII/15.05

F. 1750, døbt 8 MAR i Nylars.

D. 1786 af "frisler", beg. 19 FEB sms.

*Engelche Jørgensdatter*

VII/15.04

F. 1753, døbt 11 MAR i Nylars.

D. 1786 i Åker. SK.

G. 8 JUN 1775 (trol. 8 APR) i Nylars m. *Berild  
 Andersen* (F. 1755, døbt 25 MAJ i Åker. - D. 1809,  
 beg. 3 JUN i Svaneke), møller på "Vejrmøllegård"  
 (52' sg) i Åker, senere arbejdsmand i Svaneke, s.  
 a. *Anders Nielsen* (1706-1764. SK), nævnte "Vejr-  
 møllegård", og *Giertrud Berildsdatter* (D. 1765).  
 4 børn.

*Berild Andersen* g. 2<sup>o</sup> 1 DEC 1786 (trol. 6 OKT) i  
 Ibsker m. *Marie Madsdatter* (2<sup>o</sup>) (F. 1762, døbt 15  
 AUG i Ibsker. - D. 23 MAR 1833, beg. 31 MAR i Sva-  
 neke), d.a. *Mads Davidsen* (1729-1781), løjtnant og  
 bonde på "Brændesgård" (11' vg) i Ibsker, og *Karen  
 Pedersdatter* (2<sup>o</sup>) (F. 1722) (VIII/32.04).

*Søren Jørgensen*

VII/15.07

F. 1755, døbt 6 APR i Nylars.

D. 13 APR 1843, beg. 19 APR i Rønne.

Kromand og slagter i Storegade i Rønne.

G. 26 JUL 1786 i Nylars m. *Hedevig Hansdatter* (F.  
 1765, døbt 25 JAN i Nylars. - D. 30 DEC 1825, beg.  
 6 JAN 1826 i Rønne), d.a. *Hans Mortensen* (2<sup>o</sup>)  
 (1726-1789) (VIII/44.05) og *Elsebeth Pedersdatter*  
 (1738-1808). - 2 børn.

*Margrethe Jørgensdatter*

VII/15.06

F. 1758, døbt 16 APR i Nylars.

D. 2 OKT 1834, beg. 9 OKT i Østermarie.

G. 24 OKT 1783 (trol. 24 SEP) i Nylars m. *Peder  
 Thorsen Pedersen* (1766-1821) (VII/16.03).

JENS JØRGENSEN

VII/15

1764-1816

## PEDER THORSEN (NIELSEN)

VIII/31

F. 1727, døbt 23 MAR i Østermarie.  
D. 1805 af "langvarig gift", beg. 13 FEB sms.  
Proprietær på "Gadebygård" i Østermarie.

Forældre: *Niels Pedersen*  
*Giertrud Andersdatter*

IX/61

IX/62

G. 29 DEC 1751 (trol. 13 OKT) i Ibsker m.

## ANNA PEDERSDATTER

VIII/32

F. 1729, døbt 18 DEC i Ibsker.  
D. 1 JAN 1815, beg. 7 JAN i Østermarie.

Forældre: *Peder Ibsen*  
*Ane Berildsdatter*

IX/63

IX/64

Børn: *Niels Thorsen Pedersen*

VII/16.01

F. 1752, døbt 29 SEP i Østermarie.  
D. 16 JAN 1823, beg. 22 JAN i Ibsker.  
Bonde på "Vestergård" (11' vg) i Østermarie, senere "Munkegård" (16' sg) i Ibsker.  
G. 7 MAR 1778 i Østermarie m. *Margrethe Jensdatter* (F. 1759, døbt 16 DEC i Østermarie. - D. 1 AUG 1821, beg. 5 AUG i Ibsker), d.a. *Jens Jensen* (1731-1808), nævnte "Vestergård", senere aftægtsmand på nævnte "Munkegård", og *Karen Michelsdatter* (F. 1735). - 7 børn.

*Elisabeth Pedersdatter*

VII/16.02

F. 1755, døbt 2 FEB i Østermarie.  
D. 1791, beg. 14 FEB " "  
G. 14 FEB 1777 sms m. *Peder Hansen Busch* (F. 1752, døbt 15 OKT i Østermarie. - D. 2 JAN 1821, beg. 10 JAN sms), bonde på "Buskegård" (24' sg) sms, s.a. *Hans Hansen Busch* (1695-1764), samme gård, og *Giertrud Hansdatter* (1712-1760).

*Peder Hansen Busch* g. 2<sup>o</sup> 15 OKT 1791 (trol. 10 SEP) sms m. *Maren Nielsdatter* (F. 1763. - D. 1792, beg. 22 OKT i Østermarie (29 år)).

*Peder Hansen Busch* g. 3<sup>o</sup> 1793 m. *Anne Dorthe Hansdatter Sonne* (F. 1769, døbt 6 SEP i Østermarie. - D. 3 OKT 1846, beg. 9 OKT sms), d.a. *Hans Olsen Sonne* (1739-1819), "Søgård" (19' sg) i Østermarie, senere "Pilegård" (51' sg) i Vestermarie, og *Magdalene Pedersdatter* (1745-1828).

*Margrethe Pedersdatter*

VII/16.04

F. 1756, døbt 12 DEC i Østermarie.  
D. 1758, beg. 18 JUN " "

*Margrethe Pedersdatter*

VII/16.06

F. 1758, døbt 19 JUL i Østermarie.  
D. 1767, beg. 29 JAN " "

*Anna Pedersdatter*

VII/16.08

F. 1760, døbt 20 APR i Østermarie.  
D. 1761, beg. 15 FEB " "

(VIII/31 forts.)

- Anna Pedersdatter* VII/16.10  
 F. 1762, døbt 16 MAJ i Østermarie.  
 D. efter 1801.  
 G. 3 FEB 1781 i hjemmet m. *Hans Jensen Marcher* (F. ca. 1755. - D. 27 MAR 1825, beg. 2 APR i Knudsker), sergent og bonde på "Store Myregård" (6' sg) i Knudsker. - 1 barn.
- KAREN KIRSTINE PEDERSDATTER** VII/16  
 1764-1802
- Peder Thorsen Pedersen* VII/16.03  
 F. 1766, døbt 3 APR i Østermarie.  
 D. 21 SEP 1821, beg. 25 SEP sms.  
 Proprietær på "Gadebygård" i Østermarie.  
 G. 24 OKT 1783 (trol. 24 SEP) i Nylars m. *Margrethe Jørgensdatter* (1758-1834) (VII/15.06). - Børn.
- Hans Thorsen Pedersen* VII/16.05  
 F. 1768, døbt 27 MAR i Østermarie.  
 D. 1768, beg. 7 SEP " "
- Margrethe Pedersdatter* VII/16.12  
 F. 1769, døbt 20 AUG i Østermarie.  
 D. 1770, beg. 17 NOV " "
- Giertrud Kirstine Pedersdatter* VII/16.14  
 F. 1771, døbt 7 JUL i Østermarie. (Tvilling).  
 D. 1772, beg. 24 MAJ " "
- Sidsel Pedersdatter* VII/16.16  
 F. 1771, døbt 7 JUL i Østermarie. (Tvilling)  
 D. 1772, beg. 15 MAJ " "
- Sidsel Pedersdatter* VII/16.18  
 F. 1773, døbt 13 JUN i Østermarie.  
 D. 1812 af "apoplexi", beg. 4 JUN sms.  
 Ugift.

## PEDER JØRGENSEN (LANG)

VIII/33

F. 1713, døbt 1 FEB i Rutsker.  
 D. 1756 ("kiørte sig ihjel"), beg. 17 DEC sms. SK.  
 Bonde på "Langegård" (48' sg) i Rutsker.

Forældre: *Jørgen Andersen*  
*Annicke Hansdatter*

IX/65  
 IX/66

G. 30 MAJ 1734 (trol. 16 APR) i Rutsker m.

## GIERTRUD HANSDATTER

VIII/34

F. 1707, døbt 4 MAJ i Nyker.  
 D. 1786, beg. 26 APR " "

Forældre: *Hans Wefstsen*  
*Karen Hansdatter Giødich*

IX/67  
 IX/68

Børn: *Annicke Pedersdatter*

VII/17.02

F. 1735, døbt 31 MAJ i Rutsker.  
 D. 1735, beg. 5 JUN " "

*Kirsten Pedersdatter*

VII/17.04

F. 1736, døbt 11 JUL i Rutsker.  
 D. 1806, beg. 28 FEB " "

G. 21 JUN 1755 (trol. 16 MAJ) sms m. *Rasmus Pedersen* (2<sup>o</sup>) (F. 1712, døbt 20 NOV i Rutsker. - D. 1779, beg. 21 JAN sms. SK), bonde på "Kaggård" (15' sg) i Rutsker, s.a. *Peder Christensen* (1673-1749), samme gård, og *Ellen Christensdatter*.  
 7 børn.

*Rasmus Pedersen* g. 1<sup>o</sup> m. *Sidsel Hansdatter* (F. ca. 1713. - D. 1754, beg. 18 AUG i Rutsker. SK), d.a. *Hans Jensen* (D. 1734. SK), "Risegård" (68' sg) i Klemensker, og *Karen Pedersdatter* (1686-1756. SK).  
 4 børn.

*Karen Pedersdatter*

VII/17.06

F. 1739, døbt 8 FEB i Rutsker.  
 D. efter 1787.

Boede 1787 som enke hos søsteren Giertrud.

*Annicke Pedersdatter*

VII/17.08

F. 1741, døbt 16 JUL i Rutsker.

D. 23 MAR 1793, beg. 30 MAR i Nyker. SK.

G.m. *Anders Arridsen Kure* (F. 1738, døbt 23 MAR i Nyker. - D. 10 JAN 1823, beg. 18 JAN i Nyker), bonde på "Granegård" (4' sg) og sandemand i Nyker, s.a. *Arvid Andersen Kure* (1705-1794) (VIII/27.03), og *Birte Aristdatter* (1707-1796). - 5 børn.

*Anders Arridsen Kure* g. 2<sup>o</sup> 1793 m. *Annicke Thorsdatter* (F. 1761 i Klemensker), d.a. *Thor Hansen* (1738-1786. SK), "Bolbygård" (16' sg) i Klemensker, og *Karen Pedersdatter* (1<sup>o</sup>) (1738-1822).  
 3 børn.

*Giertrud Pedersdatter*

VII/17.10

F. 1743, døbt 29 DEC i Rutsker.

D. 24 FEB 1821, beg. 4 MAR sms.

G.m. *Lars Jensen* (F. ca. 1747), udbygger i Rutsker og matros i kongens tjeneste. - 4 børn.

Var 1801 skilt fra sin mand og levede af daglejerarbejde i Rutsker.

(VIII/33 forts.)

*Jørgen Pedersen Lang*

VII/17.01

F. 1746, døbt 9 OKT i Rutsker.

D. 26 MAR 1811, beg. 31 MAR i Klemensker.

Tømrer og udbygger på 61' sg. grund i Klemensker.

G.m. *Kirstine Jørgensdatter* (F. ca. 1748. - D. efter 1801), d.a. *Jørgen Larsen* (1<sup>o</sup>) (D. 1787. SK),

"Lille Dammegård" (23' sg) i Klemensker.

HANS PEDERSEN (MØLLER)

VII/17

1750-1825

Giertrud Hansdatter g. 2<sup>o</sup> 9 JUN 1757 (trol. 26 MAR) i Rutsker m.

JENS CHRISTOPHERSEN

F. 1731, døbt 29 SEP i Rutsker.

D. 1804, beg. 17 MAJ " " "

Købte 1768 "Granegård" (4' sg) i Nyker, men afstod den igen kort efter.

Forældre: *Christopher Jensen*

F. 1707, døbt 18 DEC i Rutsker.

D. 1737, beg. 1 FEB " " SK.

"Vestre Rosendalegård" (29' sg) i Rutsker.

*Martha Pedersdatter* (1<sup>o</sup>)

F. 1712 i Klemensker.

D. 1787, beg. 6 APR i Rutsker.

JØRGEN PEDERSEN

VIII/35

D. 1781 i Rø. SK.

Bonde på "Lynggård" (5' sg) i Rø.

Forældre: *Peder Olsen*

IX/69

*Elsebeth Jacobsdatter*

IX/70

G.m. KIRSTINE ANDERSDATTER

VIII/36

D. 18 NOV 1783 i Rø. SK.

Børn: *Anna Kirstine Jørgensdatter*

VII/18.02

F. ca. 1741.

D. 25 MAR 1795, beg. 30 MAR i Svaneke (54 år). SK.

G.m. *Anders Andersen* (F. ca. 1744. - D. 1795, beg.

30 APR i Svaneke (53 år)), borger i Svaneke.

4 børn.

ELSE CATHRINE JØRGENDATTER

VII/18

1746-1823

*Ellen Jørgensdatter*

VII/18.04

F. ca. 1747.

D. 1810, beg. 4 AUG i Rø?

G.m. *Esper Aristsen* (F. ca. 1747. - D. 1791 i Rø.SK), udbygger på 5' sg. grund i Rø, s.a. *Arist**Espersen* (1719-1771. SK), "Maegård" (25' sg) i Rø,og *Karen Larsdatter* (2<sup>o</sup>) (D. 1771. SK).

2 børn.

(VIII/35 forts.)

- Jørgen Jørgensen (Glaser)* VII/18.01  
 F. ca. 1749.  
 D. 10 MAR 1818, beg. 15 MAR i Svaneke (68 år). SK.  
 Glarmester og snedker i Svaneke.  
 G. 19 DEC 1778 (trol. 27 OKT) i Svaneke m. *Sidsel Margrethe Jensdatter* (F. ca. 1748. - D. 31 MAR 1824, beg. 7 APR i Svaneke (76 år)).  
 5 børn.
- Mauritz Jørgensen Marchmand* VII/18.03  
 F. ca. 1751.  
 D. efter 1802.  
 Soldat og husmand i Nyker.  
 G. 1<sup>o</sup> m. *Karen Svendsdatter* (F. ca. 1734. - D. 1801, beg. 30 AUG i Nyker (68 år)), d.a. *Svend Pedersen* (1701-1765. SK), udbygger i Vestermarie, og *Malene Pedersdatter*. - Ingen børn.  
 G. 2<sup>o</sup> 6 OKT 1802 i Knudsker m. *Annine Hansdatter* (F. ca. 1775). - Børn.
- Peder Jørgensen* VII/18.05  
 F. ca. 1755.  
 D. 11 JUN 1812, beg. i Rø.  
 Overtog "Lynggård" efter faderen.  
 G.m. *Birthe Thorsdatter* (F. 1750, døbt 31 MAR i Vestermarie. - D. 10 JUN 1812, beg. 14 JUN i Rø), d.a. *Thor Nielsen* (2<sup>o</sup>) (1716-1750. SK), "Sosegård" (7<sup>1</sup> vg) i Vestermarie, og *Bodil Andersdatter* (1<sup>o</sup>) (1731-1796).
- Karen Jørgensdatter* VII/18.06  
 F. ca. 1759.  
 D. 26 JUL 1828, beg. 31 JUL i Østerlars (69 år).  
 G. ca. 1788 m. *Carl Jensen* (F. 1763. - D. 25 OKT 1828, beg. 31 OKT i Østerlars (65½ år)), husmand i Østerlars. - 1 datter.  
 Hun havde et barn (*Niels Kruse*, født 1784) uden for ægteskab.

---

**NIELS HANSEN SIERSTED**

VIII/37

F. 1 MAJ 1703 i Kalundborg.  
 D. 5 APR 1773, beg. 13 APR i Tyrsted.  
 Student i Roskilde 1722 og cand.theol. 19 MAR 1725 (haud illaud). Han var sognepræst i Tyrsted-Uth fra 22 JAN 1745, senere provst. Det berettes (bl.a. Wiberg), at han sad på hesten fra søndag eftermiddag til fredag aften og fløj fra det ene sted til det andet, og at der ikke kom en stateligere rytter op ad Horsens gader. Men antagelig har han ligesom faderen tillige været forvalter på grev Frijs' gods, hvortil bl.a. Boller hørte.

Forældre: *Hans Pedersen*

IX/73

*Birgitte Sofie Nielsdatter Siersted*

IX/74

G. 12 NOV 1745 i Tyrsted m.

**MEGTILLE CHRISTINE NIELSDATTER MUNCH**

VIII/38

(VIII/37 forts.)

F. 1720, døbt 23 OKT i Tyrsted.

D. 1769, beg. 4 APR " "

Forældre: *Niels Jensen Munch**Anna Hieronymusdatter Basballe*

IX/75

IX/76

Børn: *Christine Sophie Siersted*

VII/19.02

F. 1746, døbt 6 NOV i Tyrsted.

D. 1778 i barselseng, beg. 17 JUL i Middelfart sammen med sin dødfødte søn.

G. 12 SEP 1777 på "Sofiendal", Venge sogn, m. *Christian Vilhelm Hamann* (F. ca. 1746 i Hamborg. - D. 1819, beg. 4 JUN i Vor Frue kirke, Århus), gartner på "Hindsgavl", fra 1797 "Munkeport" i Århus.Christian Vilhelm Hamann g. 2<sup>o</sup> 25 JUN 1814 i Vor Frue kirke, Århus, m. *Marie Elisabeth Theodorus* (F. ca. 1768).*Marie Sophie Siersted*

VII/19.04

F. 1748, døbt 14 FEB i Tyrsted.

D. 1783, beg. 30 MAJ i Krstrup.

G. 4 MAJ 1779 i Krstrup m. *Laurids Pedersen Fabich*F. 1734, døbt 1 JUL i Gern. - D. 1 MAR 1816, beg. 8 MAR i Krstrup), degn og skoleholder i Krstrup, s.a. *Peder Hansen Fabich* (1692-1762), sognepræst i Gern 1723-62, og *Birgitte Damstrøm* (D. 1774).Laurids Pedersen Fabich g. 2<sup>o</sup> m. ??Laurids Pedersen Fabich g. 3<sup>o</sup> m. *Elisabeth Jensdatter* (F. 1761).Laurids Pedersen Fabich g. 4<sup>o</sup> 16 SEP 1789 i Randers m. *Karen Christiansdatter Gjørup* (1<sup>o</sup>) (F. 1738).*Ulrica Antoinette Siersted*

VII/19.06

F. 1749, døbt 1 JUN i Tyrsted.

D. efter 1800, antagelig i Århus.

Ugift.

Var som ung i "Det russiske Hof"s tjeneste i Horsens +). - Provst Schmidt, Tyrsted, betegnede hende som "en meget statelig dame". I Århus Stiftstidende angives hun ved en efterlysning af nogle frastjålne effekter "boendes bag klosteret ved siden af klinke-mageren.

*Anna Kirstine Siersted*

VII/19.08

F. 1750, døbt 18 OKT i Tyrsted.

D. 1788, beg. 9 JUN " "

G. 1<sup>o</sup> 1 JUL 1773 på "Boller", Tyrsted sogn, med *Jacob Zacharias Jacobsen Hyphoff* (F. 1748, døbt 12 JUN i Skjolde. - D. 1784, beg. 10 JUN i Tyrsted), sognepræst i Tyrsted-Uth 1772-84, s.a. *Jacob Zacharias Jacobsen Hyphoff* (1719-1764), sognepræst i Skjolde 1746-64, og *Helene Gjertrud Ohnsoy* (D. 1764). 6 børn.G. 2<sup>o</sup> 8 JUL 1785 i Tyrsted m. *Peter Schandorff* (F. 1750, døbt 21 JUL i Linå. - D. 25 APR 1825, beg. 30 APR i Horsens), efterfølger i embedet 1784-1822, s.a. *Michel Pedersen Schandorff* (1710-1773), sognekapellan i Linå-Dallerup 1744-73, og *Helle Mikkelsdatter* (D. 1753). - 2 børn.

(Wiberg: "en god mand, men simplere som præst").



(VIII/37 forts.)

Peter Schandorff g. 2<sup>o</sup> 6 OKT 1788 m. *Dorothea Johanne Møller* (F. 1 JAN 1763 på Alrø. - D. 1850, beg. 1 JUL i Hvirring), d.a. *Jens Hansen Møller* (D. 1787), sognepræst på Alrø 1758-82, og *Dorthea Sophie Jacobsdatter Steenstrup* af Torrild.

- Magdalene Margrethe Siersted* VII/19.10  
 F. 1752, døbt 31 JAN i Tyrsted.  
 D. 1808, beg. 20 NOV i Bjerger.  
 G. 3 NOV 1780 i Tyrsted m. *Niels (Ness) Madsen Friis* (2<sup>o</sup>) (F. 1736/46. - D. 26 OKT 1696, beg. 2 NOV i Stouby), degn i Ry, senere i Stouby.  
 Hun var før sit ægteskab husbestyrerinde hos kammerherre Gersdorff i Horsens.
- Niels Madsen Friis* g. 1<sup>o</sup> 16 AUG 1776 i Stouby m. *Rebekka Jaster* (F. ca. 1751 i Nyborg. - D. 1779, beg. 19 MAR i Stouby (28 år)).
- Anna Birgithe Siersted* VII/19.12  
 F. 1753, døbt 24 AUG i Tyrsted.  
 D. 10 DEC 1799 i Bjerger.  
 G. 1<sup>o</sup> 1 JUL 1774 i Østbirk m. *Bertel Christian Lind* (F. ca. 1744. - D. 1793, beg. 17 DEC i Bjerger (49 år)), mesterkok på "Urup", senere skoleholder og degn i Bjerger. - 4 børn.
- G. 2<sup>o</sup> 31 MAJ 1794 i Bjerger m. *Anders Madsen* (F. 1767. - D. 1841, beg. 11 MAR i Bjerger (73½ år)), efterfølger i embedet.
- Anders Madsen* g. 2<sup>o</sup> 1800 m. den afdødes søster *Bodil Gjertrud* (VII/19.18).
- Anders Madsen* g. 3<sup>o</sup> 4 JUN 1801 i Vejle m. *Birgitte Kirstine Glassov* (F. ca. 1777. - D. 1808, beg. 21 JAN i Bjerger).
- Boel Gjertrud Siersted* VII/19.14  
 F. 1755, døbt 18 AUG i Tyrsted.  
 D. 1756 af "børnekopper", beg. 30 MAR i Uth.
- Johanne Nicoline Siersted* VII/19.16  
 F. 1756, døbt 27 DEC i Tyrsted.  
 D. 1773, beg. 20 MAJ " "
- HANS NICOLAJ SIERSTED** VII/19  
 1758-1825
- Michael Basballe Siersted* VII/19.01  
 F. 1760, døbt 12 JUN i Tyrsted.  
 D. 1763, beg. 29 JUN " "
- Bodil Gjertrud Siersted* VII/19.18  
 F. 1761, døbt 11 DEC i Tyrsted.  
 D. 1800, beg. 29 NOV i Bjerger.  
 G. 31 JAN 1800 i Tyrsted med sin svoger *Anders Madsen*, degn i Bjerger (se ovenfor).
- Erhard Siersted* VII/19.03  
 F. 1763, døbt 19 OKT i Tyrsted.  
 D. 1767, beg. 8 MAR " "
- Anne Cathrine Siersted* VII/19.20  
 F. 1765, døbt 12 MAJ i Tyrsted.

(VIII/37 forts.)

Niels Hansen Siersted havde det uheld, at Tyrsted præstegård brændte tre gange i hans embedstid. Første gang Kristi Himmelfartsdag 1751 ved destillation af brændevin. Ifølge provst Schmidts optegnelser i Tyrsted præsteprotokol prædikede Siersted den pågældende dag i Engom kirke, og hans første spørgsmål ved hjemkomsten var: "Er min grønne tobaksdåse reddet?". - Det var den, og den var 1957 endnu i familien, idet den tilhørte sognepræst i Trige Hans Christian Siersted.

Den næste brand skyldtes uforsigtighed af snedkerne, der var i færd med at genopbygge præstegården. De løb fra et tændt vokslys for at overvære biskoppens ankomst.

Den tredje brand opstod, da provstens svoger skød en krage på stråtaget.

+) Det russiske hof bestod af de fire søskende til barnekejseren Ivan (F. 1740), der sammen med moderen Anna Leopoldovna, som var regent, var blevet afsat 1741 til fordel for Peter den Stores datter Elisabeth. Familien levede i strengt fangenskab i 39 år nær Archangel, hvor Ivan og forældrene døde. 1780 (18 år efter at Catharina II kom til magten) blev de fire søskende (Catharina, Elisabeth, Peter og Alexei) sendt til Horsens, fordi Frederik V's dronning Juliane Marie var deres faster. De var alle svagelige. Elisabeth døde allerede 1782 (39 år gammel). Alexei døde 1787 (42 år), Peter 1798 (52 år) og sidst Catharina 1807 (67 år). De er begravet i klosterkirkens søndre kapel, hvor to sorte marmortavler minder om dem.

---

**JOHANNES OLSEN**

VIII/39

Kustode, senere portner på Charlottenborg.

G.m. **ANNA SØRENSDATTER**

VIII/40

Børn: **CHRISTIANE FRIDERICA OLSEN**  
1766-1825

VII/20

*Adam Gottlieb Olsen*

VII/20.01

F. 1768, døbt 7 OKT i Holmens kirke, København.

*Christian Fridrich Olsen*

VII/20.03

F. 1770, døbt 5 DEC i Holmens kirke.

*Sophia Hedevig Olsen*

VII/20.02

F. 1772, døbt 11 DEC i Holmens kirke.

*Anna Olsen*

VII/20.04

F. 1774, døbt 10 DEC i Holmens kirke.

*Karen Marie Olsen*

VII/20.06

F. 1776, døbt 7 SEP i Holmens kirke.

## MOGENS IPSEN

VIII/41

F. 1712, døbt 9 OKT i Østerlars.  
 D. 1777, beg. 2 FEB " " . SK.  
 Bonde på "Kroggård" (44' sg) i Østerlars.

Forældre: *Jeppe Hansen* IX/81  
*Sidsel Terchildsdatter* IX/82

G. 7 AUG 1737 (trol. 12 JUN) i Østerlars m.

## KAREN NIELSDATTER

VIII/42

F. 1720, døbt 9 MAJ i Østerlars.  
 D. 1795, beg. 16 DEC " " "

Forældre: *Niels Hellisen* IX/83  
*Karen Ipsdatter* IX/84

Børn: *Niels Mogensen* VII/21.01

F. 1738, døbt 31 AUG i Østerlars.  
 D. efter 1777.  
 Konstabel på Christiansø.

*Kirsten Mogensdatter* VII/21.02

F. 1741, døbt 16 JUL i Østerlars.  
 D. 1802, beg. 8 MAR " " "

G. 17 FEB 1779 (trol. 15 JAN) i Østerlars m. *Peder Mortensen* (2<sup>o</sup>) (F. 1742, døbt 14 JAN i Østerlars.-  
 D. 3 JUL 1822, beg. 11 JUL sms), s.a. *Morten Mad-  
 sen* (1695-1769. SK), husmand i Østerlars, og *Bodil Pedersdatter*. - 2 børn.

*Peder Mortensen* g. 1<sup>o</sup> 24 AUG 1771 i Østerlars m.  
*Elisabeth Mogensdatter* (F. ca. 1745. - D. 1778, beg.  
 1 NOV i Østerlars (33 år)).

*Peder Mortensen* g. 3<sup>o</sup> 6 MAJ 1802 i Østerlars m.  
*Kirstine Rømersdatter*.

*Hans Mogensen* VII/21.03

F. 1742, døbt 30 SEP i Østerlars.  
 D. 1812, beg. 7 JUN i Østermarie.  
 Jordbruger på 11' vg. grund i Østermarie.  
 G. 27 NOV 1770 i Østerlars m. *Bodil Kirstine Pe-  
 dersdatter* (F. 5 DEC 1741, døbt 9 DEC i Vestermarie  
 - D. 29 DEC 1834, beg. 6 JAN 1835 i Østermarie), d.  
 a. *Peder Pedersen*, udbygger i Vestermarie.  
 2 børn (af hvilke det yngste blev født 1793 i mode-  
 rens 52' år).

*Jeppe Mogensen* VII/21.05

F. 1748, døbt 16 JUN i Østerlars.  
 D. 1799 af "brystbetændelse", beg. 31 MAR sms.  
 Jordbruger på "Lensgård"s grund sms.  
 G. 23 NOV 1775 (trol. 26 OKT) sms m. *Anne Peders-  
 datter* (F. ca. 1744. - D. 1792, beg. 25 NOV i  
 Østerlars (i sit 49' år)), d.a. *Peder Pedersen*  
 (1713-1794), husmand i Østerlars, og *Margrethe Pe-  
 dersdatter* (1715-1788).

*Esker Mogensen* VII/21.07

F. 1751, døbt 18 JUL i Østerlars.  
 G. 29 DEC 1778 (trol. 29 OKT) sms m. *Gundel Bertels-  
 datter* (F. 1748, døbt 15 APR i Østerlars), d.a. *Ber-  
 tel Fridrichsen* (1712-1767. SK), "Ødegård" (14' vg)  
 i Østerlars, og *Karen Hansdatter* (1719-1795).

(VIII/41 forts.)

*Hellis Mogensen* VII/21.09  
 F. 1753, døbt 9 SEP i Østerlars.  
 D. 1763, beg. 8 MAJ " "

*Peder Mogensen* VII/21.11  
 F. 1756, døbt 24 OKT i Østerlars.  
 D. efter 1782.

MORTEN MOGENSEN VII/21  
 1759-1828

## CLAUS PEDERSEN

VIII/45

F. 1723, døbt OKT i Østerlars.  
 D. 1796, beg. 9 DEC sms.  
 Husmand i Østerlars.

Forældre: *Peder Clausen*  
*Giertrud Esbersdatter*

IX/89  
 IX/90-1°

G. 13 JAN 1751 i Østerlars m.

## ANE JENSDATTER

VIII/46

F. 1718.  
 D. 1795 af "brystsyge", beg. 18 MAR i Østerlars  
 (76 år og 3 mdr).

Børn: *Peder Clausen*

VII/23.01

F. 1752, døbt 13 AUG i Østerlars.  
 D. 23 SEP 1818, beg. 27 SEP i Østermarie. SK.  
 Husmand og fisker i Saltuna.  
 G. 1° 3 FEB 1781 (trol. 4 NOV 1780) i Østermarie  
 m. *Ellen Jensdatter* (F. 1759. - D. 1803, beg. MAR  
 i Østermarie (44 år)), d.a. *Jens Madsen* (2°)  
 (1710-1791), Saltuna, og *Signe Andersdatter* (1723-  
 1786). - 6 børn.

G. 2° 1804 (trol. 18 AUG) i Østermarie m. *Karen  
 Clausdatter* (F. 1772, døbt 20 DEC i Østermarie),  
 d.a. *Claus Hansen* (1731-1807), "Lille Hallegård"  
 (42' sg) i Østermarie, og *Kirstine Ipsdatter*  
 (1732-1795. SK). - 4 børn.

*Karen Clausdatter* g. 2° 20 FEB 1819 i Østermarie  
 m. *Peder Hansen (Skrul)* (F. 7 AUG 1785, døbt 4 SEP  
 i Østermarie. - D. 1840, beg. 10 NOV sms), s.a.  
*Hans Michelsen* (1742-1830), "Toftegård" ("Skrulle-  
 gård", 80' sg) i Østermarie, og *Ane Thuesdatter*  
 (1755-1836).

Hun opnåede separation og flyttede 1838 til Svaneke.

*Kirsten Clausdatter*

VII/23.02

F. 1754, døbt 6 FEB i Østerlars. (Tvilling).  
 G. 1° m. *Esber Michelsen* (F. ca. 1740. - D. 1801,  
 beg. 12 FEB i Østerlars), husmand og skomager sms.  
 4 børn.

G. 2° 11 MAR 1803 (trol. 6 FEB) i Østerlars m.  
*Jens Jensen* (2°) (F. 1741. - D. 1805, beg. 22 DEC  
 i Klemensker?), husmand i Klemensker.

(VIII/45 forts.)

*Jens Clausen*

VII/23.03

F. 1754, døbt 6 FEB i Østerlars. (Tvilling).  
 Død spød, beg. 9 FEB 1754 sms.

*Giertrud Clausdatter*

VII/23.04

F. 1756, døbt 14 MAR i Østerlars.  
 D. 14 APR 1828, beg. 21 APR i Rø.  
 G. 30 NOV 1787 (trol. 10 NOV) i Østerlars m. *Friedrich Bertelsen* (F. 1750, døbt 22 FEB i Østerlars. -  
 D. 29 JUL 1830, beg. 3 AUG i Hasle), s.a. *Bertel Fridrichsen* (1712-1767. SK), "Ødegård" (14' vg) i Østerlars, og *Karen Hansdatter* (1719-1795).  
 3 børn.

*Jens Clausen*

VII/23.05

F. 1758, døbt 2 JUL i Østerlars.  
 D. 25 APR 1833, beg. 2 MAJ sms.  
 Husmand i Østerlars.  
 G. 12 JUL 1788 (trol. 14 JUN) i Østermarie m. *Anna Kirstine Hansdatter* (F. 1771, døbt 11 FEB i Østermarie. - D. 6 APR 1845, beg. 15 APR i Østerlars), d.a. *Hans Andersen* og *Bodil Hansdatter*.  
 6 børn.

ESPER RUNGE CLAUSEN  
 1764-1846

VII/23

## PEDER PEDERSEN

VIII/47

F. 1731, døbt 20 MAJ i Rutsker.

D. 1781 (Kb: "Blev kørt ihjel, idet han faldt af sin vogn og hjulene gik over hans hoved og ansigt"), beg. 27 FEB i Rutsker. SK.

Bonde på "Tornbygård" (12' vg) i Klemensker, senere på "Melgård" (4' sg) i Rutsker.

Forældre: *Peder Poulsen*

IX/93

*Gunhild Mogensdatter*

IX/94

G. 1° 6 NOV 1756 (trol. 17 OKT) i Rutsker m.

## KIRSTINE HANSDATTER

VIII/48-1°

F. 1732, døbt 19 DEC i Rutsker.

D. 1774, beg. 8 JUL " " " " SK.

Forældre: *Hans Rasmussen*

IX/95

*Boel Nielsdatter*

IX/96-1°

Børn 1°: *Seine Pedersdatter*

VII/24.02

F. ca. 1757.

D. 1794 af et "slag", i hvilket hun ulykkeligvis havde styrtet sig ud i en bæk, beg. 29 JUN i Østerlars. - Ugift.

En dødfødt søn

VII/24.01

Beg. 10 DEC 1758 i Rutsker.

*Hans Pedersen*

VII/24.03

F. 1760, døbt 6 JAN i Rutsker.

D. 1760 af kopper, beg. 11 MAJ sms.

*Hans Pedersen*

VII/24.05

F. 1762, døbt 24 JAN i Rutsker.

D. 1777, beg. 26 JAN " "

## BODIL KIRSTINA PEDERSDATTER

VII/24

1767-1845

G. 2° 2 JAN 1775 (trol. 19 NOV 1774) i Rutsker m.

## SIGNA KIRSTINE IPSDATTER

VIII/48-2°

F. 1751, døbt 14 MAR i Rutsker.

D. 1833 i Østerlars.

Forældre: *Jeppe Mogensen* (5°) (1690-1757).*"Dyndegård"* (18' sg) i Rutsker.*Ane Pedersdatter* (1721-1761)

Se IX/93.

Børn 2°: *Mogens Pedersen*

VII/24.07

F. 1776, døbt 8 SEP i Rutsker.

D. 1776, beg. 22 SEP " "

*Peder Pedersen*

VII/24.09

F. ca. 1778.

D. efter 1801.

Signa Kirstine Ipsdatter g. 2° 1 OKT 1781 (trol. 20 JUL) i Rutsker m. *Søren Ipsen* (F. 1746, døbt 1 JAN 1747 i Østerlars.- D. 12 OKT 1809 af "brystsvaghed" beg. 20 OKT sms), bonde på nævnte "Melgård" i Rutsker, senere "Louegård" (19' vg) i Østerlars, s.a. *Jeppe Hellisen* (1704-1759), samme gård, og *Elisabeth Thorsdatter* (1°) (1718-1786) (VII/13.02). - 6 børn.

## THOMAS ANDERSEN MUNCH

VIII/57

F. 1697, døbt 19 SEP i Åker.

D. 1761, beg. 25 OKT i Povlsker. SK.

Bonde på "Tornegård" (30' sg) i Pedersker til ca. 1758, boede derefter til sin død i "Møllerhuset" i Povlsker.

Forældre: *Anders Hansen Munch*  
*Engele Thomasdatter*

IX/113

IX/114

G. 3 JUN 1733 i Bodilsker m.

## DORETHEA MORTENSDATTER

VIII/58

F. 1714, døbt 6 MAJ i Bodilsker.

D. 1782, beg. 9 JUN i Povlsker.

Forældre: *Morten Larsen*  
*Bohl Andersdatter*

IX/115

IX/116-1<sup>o</sup>Børn: *Engel Thomasdatter Munch*

VII/29.02

F. 1734, døbt 16 MAJ i Pedersker.

D. 1761, beg. 21 DEC i Povlsker.

*Anders Thomasen Munch*

VII/29.01

F. 1736, døbt 15 JAN i Pedersker.

D. 1761, beg. 12 DEC i Povlsker.

*Hans Thomasen Munch*

VII/29.03

F. SEP 1737 i Pedersker.

D. 1737, beg. 20 SEP i Pedersker (15 dage).

Forældrene havde "lagt barnet ihjel" og måtte i den anledning til offentligt skriftemål i kirken.

*Lars Thomasen Munch*

VII/29.05

F. 1738, døbt 6 AUG i Pedersker.

D. efter 1761.

*Peder Thomasen Munch*

VII/29.07

F. 1741, døbt 6 JAN i Pedersker.

D. efter 1761.

*Hans Thomasen Munch*

VII/29.09

F. 1743, døbt 8 JUN i Pedersker.

D. 1743, beg. 23 OKT " "

Kb: "Barnet blev om morgenen fundet død i vuggen og samme dag synet af 4 koner, som dømte, at det skønnedes at være død af et slag" (slagtilfælde).

*Thomas Thomasen Munch*

VII/29.11

F. 1744, døbt 16 AUG i Pedersker.

D. 1760, beg. 13 JUL i Povlsker.

En søn

VII/29.13

F. 1747. (Ikke indført i kirkebogen, men moderen introduceret 26 DEC).

D. 1752, beg. 29 SEP i Pedersker.

*Boel Thomasdatter Munch*

VII/29.04

F. 1748, døbt 1 DEC i Pedersker.

D. 1761, beg. 17 MAJ i Povlsker.

*Diderich Thomasen Munch*

VII/29.15

F. 1751, døbt 28 MAR i Pedersker.

D. 1782, beg. 29 MAJ i Povlsker.

(VIII/57 forts.)

*Anna Catharina Munch* VII/29.06  
 F. 1753, døbt 22 JAN i Pedersker.  
 D. efter 1761.

*Jacob Thomassen Munch* VII/29.17  
 F. 1754, døbt 24 MAJ i Pedersker.  
 D. 1754, beg. 16 JUN " " "

**MORTEN THOMASEN MUNCH** VII/29  
 1756-1803

Dorethea Mortensdatter g. 2<sup>o</sup> 26 JUN 1762 (trol. 22 MAJ) i Povlsker m.

**JENS HANSEN MUNCH**

F. 1733, døbt 26 APR i Povlsker.  
 D. 1786, beg. 5 JUN " " "  
 Udbygger i Povlsker.

Forældre: *Hans Pedersen*

F. 1711.

D. 1755, beg. 19 FEB i Povlsker (43 år).SK.

Bonde på "Jomfrugård" (31' sg) i Povlsker.

*Kirstine Jensdatter*

F. 1700, døbt 9 MAJ i Povlsker.

D. 1759, beg. 20 NOV " " . SK.

Jens Hansen Munch g. 2<sup>o</sup> 20 SEP 1782 (trol. 12 JUL) i Bodilsker m. *Seigne Hansdatter* (F. 1753. - D. efter 1801).

*Seigne Hansdatter* g. 2<sup>o</sup> 1786 (trol. 16 SEP) i Povlsker m. *Esber Michelsen* (3<sup>o</sup>) (F. 1725, døbt 10 JUN i Bodilsker. - D. 1805, beg. 26 SEP i Åker), bonde på "Kåsegård" (1' vg) i Povlsker, senere udbygger på Smålyngen i Pedersker, s.a. *Michel Jensen* (1679-1753. SK), "Sønder Bjerpegård" (16' sg) i Bodilsker, og *Anna Espersdatter* (1<sup>o</sup>) (D. 1762. SK).

*Esber Michelsen* g. 1<sup>o</sup> 9 NOV 1753 (trol. 8 OKT) i Povlsker m. *Elisabeth Hansdatter* (3<sup>o</sup>) (F. 1712. - D. 1769, beg. 3 MAJ i Povlsker (57 år).SK), d.a. *Hans Jensen*, "Sortegård" (21' sg) i Ibsker, og *Giertrud Pedersdatter*. 1 søn.

*Elisabeth Hansdatter* g. 1<sup>o</sup> 16 JUN 1734 (trol. 17 MAJ) i Ibsker m. *Peder Jensen* (2<sup>o</sup>) (F. 1690. - D. 18 NOV 1737, beg. 25 NOV i Povlsker (47 år og 8 mdr). SK), bonde på nævnte "Kåsegård" i Povlsker.

*Peder Jensen* g. 1<sup>o</sup> m. *Karen Hansdatter* (F. 1701. - D. 19 MAR 1734, beg. 27 MAR i Povlsker (32 år og 6 mdr). SK). - 6 børn.

*Elisabeth Hansdatter* g. 2<sup>o</sup> 28 MAR 1738 (trol. 28 FEB) i Povlsker m. *Hans Pedersen (Kaas)* (F. 1704, døbt 15 JUN i Ibsker. - D. 1752, beg. 21 DEC i Povlsker. SK), bonde på nævnte "Kåsegård" i Povlsker, s.a. *Peder Jacobsen* (F. 1685), "Kåsegård" i Ibsker, og *Sophie* ... 2 døtre.

*Esber Michelsen* g. 2<sup>o</sup> m. *Kirstine Jensdatter* (F. 1749. - D. 1786, beg. 24 FEB i Pedersker. SK), d.a. *Jens Lauritsen* (1722-1778. SK), "Stensebygård" (32' sg) i Bodilsker, og *Karen Andersdatter* (1721-1769. SK). 3 børn.



## HANS CASPERSEN

VIII/59

F. 1739, døbt 8 MAR i Bodilsker.

D. ?

Udbygger og rokkedrejer i Bodilsker.

Forældre: *Casper Pedersen**Karen Andersdatter*

IX/117

IX/118-2<sup>o</sup>

G. 7 OKT 1763 (trol. 16 SEP) i Bodilsker m.

## ANE JENSDATTER

VIII/60

F. ca. 1730.

D. ?

Forældre: *Jens ...*

IX/119

Børn: *Jens Hansen*

VII/30.01

F. 1764, døbt 1 JUL i Bodilsker.

## KAREN KIRSTINE HANSDATTER

VII/30-2<sup>o</sup>

1766-

*Ingeborg Hansdatter*

VII/30.02

F. 1769, døbt 17 SEP i Bodilsker.

D. 1771, beg. 27 JAN " "

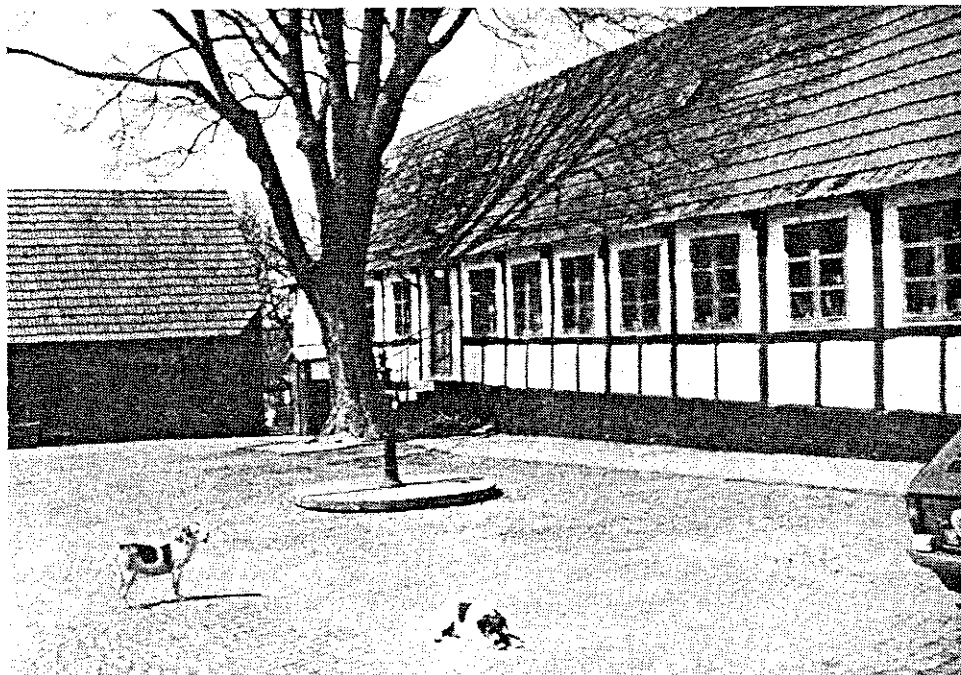

Søndregård (12' sg) i Nyker



Den gamle skole i Knudsker

## LARS SØRENSEN

IX/3

F. ca. 1678.

D. 1753, beg. 16 JUN i Herløv (75 år).

Jæger og skovrider i Frederiksborg amt 1720-39. Han boede på "Thamsborg" ved Hillerød.

G. 22 JAN 1722 i Frederiksborg slotskirke m.

ELLEN JØRGENSEDDATTER (2<sup>o</sup>)

IX/4

G. 1<sup>o</sup> m. *Tham Masmann*

D. 1720.

Overjæger i Frederiksborg amt.

Børn: *Jørgen Larsen*

VIII/2.01

F. 1723, døbt 19 MAJ i Frederiksborg slotskirke.

ANNE LISBET LARSDATTER

VIII/2

1724-1762

*Søren Larsen*

VIII/2.03

F. 1725, døbt 18 APR i Frederiksborg slotskirke.

*Hans Larsen*

VIII/2.05

F. 1727, døbt 5 SEP i Frederiksborg slotskirke.

*Marie Kirstine Larsdatter*

VIII/2.02

F. 1729, døbt 9 DEC i Frederiksborg slotskirke.

Boede 1753 ugift hos svogeren *Niels Pedersen*.

## IVAR PEDERSEN BANG

IX/5

F. 1660.

D. 16 JAN 1740, beg. 22 JAN i Fåborg.

Kunstmaler (herregårdsmaler) i Fåborg, hvor han fik borger-  
skab 6 JUL 1694.(Giessing: "Lagde sig efter malerkunsten, nedsatte sig i  
Fåborg og blev overalt meget berømt for sit arbejde, som  
ses i de fleste kirker og herregårde på Fyn").Forældre: *Peder Ivarssen Bang.*

X/9

## G.m. KIRSTEN LAURITSDATTER

IX/6

F. 1675.

D. 1750.

Børn: *Peder Ivarsen Bang*

VIII/3.01

F. 1697, døbt 1 SEP i Fåborg.

D. 1769, beg. 17 MAJ i Vor Frue kirke, Svendborg.

Maler i Svendborg.

G.m. *Christiane Hellevad Øllegård* (F. 1702), d.a.... *Øllegård*, købmand i Svendborg, og *Else Landt*.

10 børn.

*Laurids Ivarsen Bang*

VIII/3.03

F. 3 MAJ 1700, døbt 9 MAJ i Fåborg.

D. 1774.

Degn i Østerhæsinge.

G. 1 JUN 1733 (trol. 23 MAR) i Fåborg m. *Cathrine**Dorothea Boesen* (F. 19 MAR 1707, døbt 23 MAR iFåborg), d.a. *Lars Boe Iversen* og *Margrethe Jens-*  
*datter*. - 9 børn.

## JØRGEN-DIDERIK IVARSEN BANG

VIII/3

1702-1785

## SØFREN JØRGENSEN SMED

IX/9

F. ca. 1640/45.

D. 16 JUL 1719, beg. 20 JUL i Fåborg. (Skifte 7 SEP).  
 Han fik 1673 borgerskab som klejnsmed i Fåborg og aflagde  
 4 APR sin borgered på rådhuset tillige med 11 andre. Denne  
 ed lød: "Efterdi jeg mig som borger her udi Fåborg haver  
 nedsat, så sværger og lover jeg at ville være huld og tro  
 og for dennem at tjene og vove liv, blod og gods, så og  
 vare vores kære øvrighed, velvise borgmester og råd samt  
 kongelig majestæts byfoged, som nu er og efter kommandes  
 vorder hørig og lydlig, så sandt hjælpe mig Gud og hans  
 hellige ord" ("Danske slægter Fabricius", I, 1).

Han blev senere kirkeværge og ejede et mandsstade og et  
 kvindestade i Fåborg kirke (begge var nr. 2 i de lange sto-  
 le).

Forældre: *Jørgen Rasmussen Smed*

X/17

G. 1<sup>o</sup> 19 MAJ 1672 i Fåborg m.

## BIRGITTE CHRISTENS DATTER

IX/10-1<sup>o</sup>

F. 1 MAR 1645.

D. 29 OKT 1693 i barselseng, beg. 3 NOV i Fåborg.  
 Sandsynligvis søster til *Otto Christensen*, tolder  
 og rådmænd i Fåborg.

Børn 1<sup>o</sup>: *Christen Sørensen Fabricius*

VIII/5.01

F. 1673, døbt 13 JUN i Fåborg.

D. ca. 20 OKT 1730.

Sognepræst i Rise på Ærø fra 27 OKT 1703.

G. 15 MAJ 1704 i Svanninge m. *Anna Margareta  
 Cøppen (Kybbing?)* (F. 25 MAJ 1682. - D. før  
 1751), d.a. *Jacob Hansen Cøppen* (1641-1682),  
 sognepræst i Svanninge, og *Dorothea Christens-  
 datter Hein* (1650-1715). - 10 børn.

Medens han lå lig i Rise præstegård, brandte  
 denne. Liget blev dog med nød og næppe reddet  
 fra flammerne.

En dødfødt datter

VIII/5.02

F. sommeren 1675.

*Jørgen Sørensen Fabricius*

VIII/5.03

F. 1676, døbt 17 SEP i Fåborg.

D. 1755, beg. 6 AUG i Odense.

Købmand i Fåborg.

G. 20 OKT 1706 (trol. 26 JUL) i Fåborg m.

*Elisabeth Pedersdatter Nørkiær* (D. 10 OKT  
 1731 kl. 2 om morgenen i Fåborg. Kb: "Man-  
 dag d. 15' blev hun begravet i kirken, og  
 der blev ringet efter hende, og Hr. Jørgen  
 Schmidt kastede jord på hende"), d.a. *Peder  
 Nørkiær*. - 4 børn.

*Peiter Sørensen Fabricius*

VIII/5.05

F. 1678, døbt 10 NOV i Fåborg.

D. 27 DEC 1739, beg. 2 JAN 1740 sms.

Smed i Fåborg.

(IX/9 forts.)

G. 1<sup>o</sup> 17 DEC 1710 (trol. 5 SEP) i Fåborg m. *Karen Christiansdatter Schrøder* (D. 20 DEC 1734 i Fåborg. Kb: "Fredag d. 24' blev hun begravet i kirkegården. Hr. Hans Bager kastede jord på hende og prædikede over hende. Og der blev ringet"), d.a. *Christian Schrøder* (D. 1717), bagermester i Fåborg. - 4 børn.

G. 2<sup>o</sup> ca. 1737 m. *Karen Pedersdatter Ullemose*.  
1 søn.

*Rasmus Sørensen Fabricius*

VIII/5.07

F. 1679/80 i Fåborg.  
Druknet ved Ørelandet, Vestnorge, 11 NOV 1742, beg. 23 NOV i Kristianssund.  
Toldvisitør i Kristianssund fra 15 MAR 1717.  
G.m. *Antonetta Augusta von Myhlenport* (3<sup>o</sup>) (F. 1678), d.a. *Diderich Johansen von Myhlenport*, toldforvalter i Norge.  
Ingen børn.

*Jacob Sørensen*

VIII/5.09

F. 1683, døbt 30 MAR i Fåborg.  
D. 1693, beg. 12 NOV " "

*Otto Sørensen Fabricius*

VIII/5.11

F. 1688, døbt 13 JUL i Fåborg.  
D. 1752, beg. 30 MAR i København.  
Overgraver ved Vor Frue kirke, København, fra 1720.  
G. 15 DEC 1721 i Vor Frue kirke m. *Alhed Marie Glumsøe* (F. ca. 1694. - D. 1731, beg. 22 OKT i Vor Frue kirke (37 år)), d.a. *Niels Hansen Glumsøe* (2<sup>o</sup>) (D. 1736), sognepræst i Brønshøj-Rødovre 1687-1736, og *Anna Margrethe Philipsdatter* (D. 1722), (d.a. *Philip Fleischer*, Assendrup).  
1 barn, der døde spæd.  
Deres ejendomme Fiolstræde 180 og Teglgårdsstræde 227 nedbrændte ved Københavns brand 1728. Han og hans hustru blev derefter indkvarteret hos skomager Voigt, Østergade 16.

*Mette Sørensdatter*

VIII/5.04

F. 1690, døbt 20 APR i Fåborg.  
D. 19 FEB 1696, beg. 22 FEB sms.

*Christian Sørensen Fabricius*

VIII/5.13

F. 29 OKT 1693, døbt 1 NOV i Fåborg. (Tvilling).  
D. 2 MAR 1728, beg. 4 MAR sms.  
Farver i Fåborg fra 1719.  
G. 19 JAN 1723 i Middelfart m. *Elisabeth Kirstine From*, d.a. *Peiter From*, farver. - 1 barn.

*Johannes Sørensen Fabricius*

VIII/5.15

F. 29 OKT 1693, døbt 1 NOV i Fåborg. (Tvilling).  
D. 1758, beg. 5 SEP i Drammen.  
Toldkontrollør i Drammen fra 1723.  
G. 11 OKT 1724 sms m. *Anne Cathrine Emitz*, d.a. *Hans Nicolajsen Emitz*, toldkontrollør sms, og *Anna Dorothea Wiel*. - 13 børn.

(IX/9 forts.)

G. 2<sup>o</sup> 5 SEP 1694 i Fåborg (trol. 30 MAJ i "Bækgården" i Køng sogn) m.

## ANNA LAURSDATTER

IX/10-2<sup>o</sup>

F. ca. 1664.

D. 16 JAN 1703, beg. 22 JAN i Fåborg (39 år).

Sandsynligvis søster til *Mikkel Lauritsen*, byskriver i Fåborg.

Børn 2<sup>o</sup>: *Laur Sørensen Fabricius*

VIII/5.17

F. 12 APR 1695, døbt 17 APR i Fåborg.

D. 1761 i Laurvig, Norge.

Byfoged, skriver og auktionsforvalter i Laurvig fra 4 MAR 1729, senere overinspektør ved Laurvig jernværker og overbirkedommer i grevskabet Laurvig.

G. 1<sup>o</sup> 11 APR 1730 i Slotskirken i København m. *Birgitte Marie Christiansdatter Humble* (D. 1739).

G. 2<sup>o</sup> m. *Sofie Magdalene Brinck*.

Ialt 9 børn.

## HANS SØRENSEN FABRICIUS

VIII/5

1696-1755

*Michel Sørensen*

VIII/5.19

F. 30 JAN 1698, døbt 2 FEB i Fåborg (Tvilling).

D. 9 FEB 169 , beg. 12 FEB sms.

*Anna Sørensdatter*

VIII/5.06

F. 30 JAN 1698, døbt 2 FEB i Fåborg (Tvilling).

D. som barn.

*Birgitta Maria Sørensdatter*

VIII/5.08

F. 9 FEB 1699, døbt 16 FEB i Fåborg.

D. 14 MAJ 1705, beg. 18 MAJ sms.

*Peder Sørensen Fabricius*

VIII/5.21

F. 23 MAJ 1702, døbt 25 MAJ i Fåborg.

D. 1777, beg. 3 APR i Ærøskøbing.

Bager i Ærøskøbing.

G. 1<sup>o</sup> 25 JUL 1730 i Rudkøbing m. *Karen Andersdatter Bøye*, enke efter *Jørgen Bager*.

Ingen børn.

G. 2<sup>o</sup> 16 NOV 1771 (trol. 26 JUL) i Rudkøbing

m. *Anna Glusdatter* (F. 1732. - D. 19 NOV

1816, beg. 23 NOV i Ærøskøbing (84 år)).

1 barn.

G. 3<sup>o</sup> 10 JAN 1704 i Fåborg m.

KIRSTEN RASMUSDATTER (2<sup>o</sup>)IX/10-3<sup>o</sup>

F. ca. 1670.

D. 9 OKT 1733, beg. 17 OKT i Fåborg.

G. 1<sup>o</sup> m. *Peder Henriksen* (F. 1667, døbt 6 DEC i Fåborg. - D. 27 OKT 1701, beg. 3 NOV sms), s.a.

*Henrich Pedersen* og *Catharina Jacobsdatter*.

2 børn.

(IX/9 forts.)

- Børn 3<sup>o</sup>: *Peder Henrik Sørensen* VIII/5.23  
 F. 15 OKT 1704, døbt 19 OKT i Fåborg.  
 D. 3 JUN 1705, beg. 9 JUN " "
- Jacob Sørensen Fabricius* VIII/5.25  
 F. 17 JAN 1711, hjd., frst. 23 JAN i Fåborg.  
 D. før 1780.  
 Sølvpop (cpsyn med og ansvar for sølvkammeret)  
 hos kronprins Frederik, den senere Frederik V.  
 G. 1<sup>o</sup> 24 JAN 1744 i Christiansborg slotskirke  
 m. *Lovise Christine Frich* (F. 1718. - D. 1764,  
 beg. 10 OKT i Fredensborg). - 2 sønner.  
 G. 2<sup>o</sup> 28 APR 1765 i Fredensborg m. *Mette Fresen*.

16 JUL 1672 brændte alle gårde og huse i Østergade i Fåborg, og her byggede Søfren Jørgensen Smed sin nye gård.

Gården, som endnu eksisterer i ombygget stand, ligger i Østergade på dennes nordside, andet hus regnet fra øst. Grunden gik helt igennem til Grønnegade. Til gården hørte et landbrug, der omfattede 7 agre foruden 8 mindre jordstykker.

Trods aldersforskellen mellem hans mange børn bestod der et usædvanlig smukt sammenhold i børneflokket, båret af fælles ærbødighed for faderen, og siden var det ikke blot de to studerende sønner, som tog smedenavnet op som familienavn i latiniseret form: Fabricius, men hele flokken valgte det, og i deres signeter lod de som våben indgravere skjoldet med ambolt og to hamre.

Hele skifteforretningen ved skiftet efter Søfren Smed 7 SEP 1719 er gengivet i "Diplomatarium Fabriciorum" ved F.B.Fabricius og L.P.Fabricius, I hæfte.



## JACOB LAURITSEN URSIN

IX/11

F. 19 FEB 1674 i Jerslev.

D. 1742, beg. 17 OKT i Vor Frue kirke, København (i familiens murede gravsted i koret).

Student fra Ålborg 1690, senere byskriver i København.

Ved Københavns brand 1728 mistede han sin bolig Nørregade 48 samt udlejningsejendommene Fiolstræde 200 og Myntergade 120. Han blev sammen med sin hustru, 9 børn og svigermoder samt 9 tjenestefolk indkvarteret hos politifuldmægtig Arents i Adelgade 287.

Forældre: *Laurids Jensen Bjørn (Ursin)*  
*Anne Pedersdatter Hemmet*X/21  
X/22-2°

G. 1° 29 AUG 1708 i Vor Frue kirke, København, m.

## MARGRETHE CATHRINE TØNDER

IX/12-1°

D. 1721, beg. 21 JUN i Vor Frue kirke, Kbh.

Forældre: *Christopher Tønder**Leene Thomasdatter Dobbelsteen*X/23  
X/24Børn 1°: *Laurits Christopher Ursin*

VIII/6.01

F. 1708, døbt 7 NOV i Vor Frue kirke.

Død som barn.

*Johan Laurentz Ursin*

VIII/6.03

F. 1710, døbt 14 APR i Vor Frue kirke.

D. 1738, beg. 30 JAN " " " "

*Anna Helene Ursin*

VIII/6.02

F. 1713, døbt 2 NOV i Vor Frue kirke.

D. 1743 i Årby.

G. 13 NOV 1737 i Vor Frue sogn m. *Johannes Abrahamsen Kløcker* (F. 15 NOV 1709 i København. - D. 15 DEC 1755 i Kornerup ved Roskilde), s.a. *Abraham Kløcker* (1673-1730), købmand i København, direktør for Vestindisk-guineisk Kompagni og kommerceråd, og *Elisabeth von Lengercken* (D. 1718).

Abraham Kløcker mistede ved Københavns brand 1728 sine ejendomme Studiestræde 58 og Vimmelskiftet 165 foruden store beløb, som han havde stående i pant i andre nedbrændte ejendomme.

*Andrea Cathrine Ursin*

VIII/6.04

F. 1714, døbt 18 NOV i Vor Frue kirke.

G. 17 MAR 1734 i hjemmet i Nørregade m. *Niels Mortensen Lindberg*, brygger, s.a. *Morten Andersen Lindberg*, ligeledes brygger i København.ELSE CATHRINE URSIN  
1716-1785

VIII/6-2°

*Lauritz Christopher Ursin*

VIII/6.05

F. 1717, døbt 20 MAR i Vor Frue kirke.

D. 5 OKT 1794, beg. 13 OKT i Lindelse.

Sognepræst i Lindelse på Langeland fra 1752.

G. 9 NOV 1755 i Lindelse m. *Elisabeth Sophie Gjødesdatter* (2°) (F. 10 APR 1716 i Lindelse, hjd., frst. 27 MAJ. - D. 7 APR 1793 af blodstyrtning under et måltid, beg. 12 APR i Lindelse), d.a. *Gjøde Nielsen* (1679-1752), sognepræst, senere provst i Lindelse, og *Sophie Elisabeth Jessen* (ca. 1680-1730?). - 3 børn.

Elisabeth Sophie Gjødesdatter g. 1<sup>o</sup> m. *Peder Pedersen Müller* (F. 1712, døbt 7 FEB i Rudkøbing. - D. før 1755), købmand i Rudkøbing.

*Margrethe Cathrine Ursin* VIII/6.06  
F. 1719, døbt 19 DEC i Vor Frue kirke.  
D. 1726, beg. 11 OKT " " " "

*Ditlev Ursin* VIII/6.07  
F. 1721, døbt 18 JUN i Vor Frue kirke.  
D. 1726, beg. 3 SEP " " " "

G. 2<sup>o</sup> 26 JAN 1724 i Vor Frue kirke, København, m.

ANDREA MARIE NYGAARD (F. BEVERLIN) IX/12-2<sup>o</sup>

F. ca. 1697.  
D. 1778, beg. 16 FEB i familiens gravsted i Vor Frue kirke.

Børn 2<sup>o</sup>: *Andreas Maturin Ursin* VIII/6.09

F. 1724, døbt 3 DEC i Vor Frue kirke.  
D. 1789 uden livsarvinger, beg. 12 JUN i familiens gravsted i Vor Frue kirke.

*Christian Frederik Ursin* VIII/6.11

F. 1726, døbt 22 JUN i Vor Frue kirke.  
D. 1802, beg. 26 APR " " " "  
Kancelliråd, auditor, forstander for Vajsenhuset.  
G. 1755 m. *Anna Vilhelmine Hartvig*.

*Margrethe Elisabeth Ursin* VIII/6.08

F. 1728, døbt 19 MAR i Vor Frue kirke.  
D. 1750, beg. 5 NOV " " " "  
G. 25 OKT 1747 sms m. *Mads Jensen Hvistendahl* (F. 1714, døbt 9 JUL i Helligsø. - D. 1777, beg. 29 AUG i Vor Frue kirke), kapellan ved Vor Frue kirke, Kbh., s.a. *Jens Madsen Hvistendahl* (1673-1735), sognepræst i Helligsø-Gjettrup, og *Ida Svendsdatter Kirketerp* (1679-1761).

Mads Jensen Hvistendahl g. 2<sup>o</sup> 24 AUG 1755 m. *Drude Mette Mortensdatter Braem* (F. 1719 i Rårup. - D. 1766, beg. 21 OKT i familiens gravsted i Vor Frue kirke), d.a. *Morten Corfitsen Braem* (1679-1720), sognepræst i Rårup, og *Catrine Jensdatter Krabbe* (F. 1685).

*Marie Magdalene Ursin* VIII/6.10

F. 1729, døbt 26 AUG i Vor Frue kirke.  
D. 1729, beg. 20 SEP " " " "

*Lucia Marie Ursin* VIII/6.12

F. 1731, døbt 9 FEB i Vor Frue kirke.  
D. 1759, beg. 25 JAN " " " "  
G. 22 JAN 1755 sms m. *Mourits Mandix*, regimentskvartermester ved Fodgarden, senere generalauditor.  
Deres søn *Jacob Mandix* (18 JAN 1758 - 22 MAJ 1831) var nationaløkonom og blev konferensråd og etatsråd samt i en periode (1801-04) amtmand på Bornholm. Han blev 6 JUN 1789 gift i Vor Frue sogn m. *Margaretha Elisabeth Hvistendahl* (F. 1756, døbt 21 JAN i Vor Frue kirke. - D. 30 AUG

(IX/11 forts.)

1816, beg. 5 SEP i Helligåndskirken, Kbh), d.a. ovennævnte *Mads Jensen Hvistendahl* og *Drude Mette Braem*. - Deres datter *Lucie Marie Mandix* (F. 13 FEB 1792, døbt 16 MAR i Vor Frue kirke. - D. 15 JAN 1868 i Sorø), blev 31 JUL 1822 troløvet i Vor Frue sogn m. digteren *Bernhard Severin Inge-mann* (F. 28 MAJ 1789. - D. 24 FEB 1862 i Sorø). Vielsen blev foretaget i Hyllested af pastor *Thomas Martin Braem Galskyt*, der var søn af ovennævnte *Drude Mette Braems* søster *Inger Margrethe* (F. 1715) og gift med brudens moster *Karen Hvistendahl*.

## DIDERIK GERCKEN

IX/15

F. 27 DEC 1692 i Bremen.

D. 1748, beg. 10 JUN fra den tyske reformerte kirke, Kbh. Han fik 3 AUG 1741 kongelig bestalling som sten- og billedhugger. Han har fremstillet en mængde stenhuggerarbejder, bl.a. en buste af Frederik IV i Fredensborg, alteret i Helligåndskirken, København, Frederik IV's og dronning Louises samt Anna Sophie Reventlows sarkofager i Roskilde domkirke. Desuden monumentet for sandflugtens dæmpning i Tisvilde. Han medvirkede ved fremstillingen af Christian V's og Charlotte Amalies sarkofager i Roskilde og fremstillede det 6 meter høje epitafium for etatsråd Erhard Hansen de Lichtenberg (D. 1764) og hustru i det Lichtenbergske kapel i Klosterkirken i Horsens.

Han ejede gården Ny Kongensgade 141, der under Københavns brand 1728 undgik ilden.

Forældre: *Wöltje Gercken*  
*Gesche Jünglings* (F. 1669)

X/29  
X/30

G. 26 AUG 1721 i København m.

## MARIE CHRISTINE DE CONING

IX/16

D. 1740, beg. 26 AUG fra Sct. Nikolai kirke, Kbh.

3 børn, bl.a:

METTE DOROTHEA GERCKEN?  
1721-1797

VIII/8

*Andreas Gercken*

VIII/8.01

Ansøgte efter faderens død 1748 om at måtte overtage dennes bestalling som billedhugger, men magistraten gik imod.

## HANS HANSEN

IX/17

F. 1675.

D. 1731, beg. 4 APR i Knudsker (56 år ringere 3 dage).SK.  
Bonde på "Store Sursænkegård" (1' sg) i Knudsker.Forældre: *Hans Jensen*

X/33

*Ellene Ipsdatter*

X/34

G. 27 SEP 1705 i Bodilsker m.

## SEIGNE PEDERSDATTER

IX/18

F. ca. 1684 i Bodilsker.

D. efter 1736.

Forældre: *Peder Hansen*

X/35

*Kirstine Pedersdatter*

X/36

Børn: *Jens Hansen*

VIII/9.01

F. 1707, døbt 17 DEC i Knudsker.

D. 1770, beg. 30 MAJ i Ibsker. SK.

Bonde på "Møllegård" (7' sg) i Vestermarie,  
senere "Tyskegård" (14' sg) i Ibsker.G. 1<sup>o</sup> 27 OKT 1735 i Vestermarie m. *Kirstine Ød-  
bersdatter* (2<sup>o</sup>) (F. 1687. - D. 1760, beg. 3 NOV  
i Vestermarie (73 år mindre med 3 uger), d.a.  
*Ødber Hansen* (1643-1720. SK), "Yppernegård" (5'  
sg) i Nyker, og *Bodil Pedersdatter* (1652-1728.  
SK). - Ingen børn.Kirstine Øsbersdatter g. 1<sup>o</sup> 3 NOV 1713 i Nyker  
m. *Jens Madsen* (F. 1688. - D. 1735, beg. 14 APR  
i Vestermarie (47 år og 3 mdr). SK), bonde på  
nævnte "Møllegård", s.a. *Mads Hansen* (D. 1727),  
samme gård, og *Karen Michelsdatter* (2<sup>o</sup>) (D.  
1726. SK). - 6 børn.Jens Hansen g. 2<sup>o</sup> 26 NOV 1762 (trol. 4 OKT) i  
Ibsker m. *Seine Pedersdatter* (1719-1763. SK)  
(VIII/32.02). - Ingen børn.Jens Hansen g. 3<sup>o</sup> 17 JUN 1763 (trol. 11 MAR) i  
Ibsker m. *Dorethea Andersdatter* (2<sup>o</sup>) (F. 1722,  
døbt 29 NOV i Østerlars. - D. 1792, beg. i Ibs-  
ker), d.a. *Anders Ipsen* (1696-1765), "Damaskes-  
gård" (3' sg) i Østerlars, og *Anna Henriksdatter*  
*Sort* (1693-1777) (X/45.04). - Ingen børn.Dorethea Andersdatter g. 1<sup>o</sup> 7 AUG 1748 (trol. 28  
JUN) i Østerlars m. *Peder Hansen* (F. 1707, døbt  
4 DEC i Ibsker. - D. 1763, beg. 28 JAN sms. SK),  
bonde på nævnte "Tyskegård" i Ibsker, s.a. *Hans*  
*Jørgensen* (1664-1727. SK), samme gård, og *Maren*  
*Michelsdatter* (1<sup>o</sup>) (D. 1741. SK). - 2 børn.Dorethea Andersdatter g. 3<sup>o</sup> 17 AUG 1771 (trol. 17  
JUN) i Ibsker m. *Lars Hansen* (F. 1749, døbt 26  
NOV i Bodilsker. - D. efter 1801), dragon og bon-  
de i Ibsker, senere Rø, s.a. *Hans Larsen* (1722-  
1755. SK) (IX/24.05) og *Mariche Andersdatter*  
(1723-1809).

(IX/17 forts.)

Lars Hansen g. 2<sup>o</sup> m. *Bodil Jensdatter* (F. 1773 i Rø), d.a. *Jens Svendsen*, Rø. - 3 børn.

*Ellen Hansdatter*

VIII/9.02

F. ca. 1710.

D. 1772, beg. 17 JAN i Olsker (62 år).

G. 25 NOV 1729 (trol. 26 SEP) i Knudsker m. *Hans Hansen* (F. 1707. - D. 1772, beg. 26 DEC i Olsker (65 år)), bonde på "Heslegård" (2' vg) i Olsker, s.a. *Hans Hansen* (D. 1729. SK), samme gård, og *Cathrine Helvig Weidichsdatter* (D. 1741).

*Hans Hansen*

VIII/9.03

F. 1712, døbt 17 APR i Knudsker.

D. 1788, beg. 19 MAR " "

Bonde på "Gadegård" (10' sg) sms.

G. 5 SEP 1764 i Knudsker m. *Elsebeth Jacobsdatter* (F. 1739, døbt 15 NOV i Knudsker. - D. 1771, beg. 9 OKT sms. SK), d.a. *Jacob Nielsen* (1702-1759. SK), "Ellesgård" (15' sg) i Nylars, og *Kirstine Pedersdatter* (1702-1758. SK). - 1 søn.

*Peder Hansen*

VIII/9.05

F. 1714.

D. 1736, beg. 12 MAJ i Knudsker (22 år og 9 uger) SK. - Ugift.

*Anna Hansdatter*

VIII/9.04

F. 1716, døbt 14 JUN i Knudsker.

D. 1773, beg. 18 MAJ i Østerlars. SK.

G. 29 OKT 1735 (trol. 7 OKT) i Knudsker m. *Anders Jespersen Munch* (2<sup>o</sup>) (F. 1704, døbt 10 AUG i Åker - D. 1783, beg. 10 JAN i Østerlars. SK), bonde på "Lille Pilegård" (7' sg) i Bodilsker og "Fløjlegård" (7' sg) i Østerlars, senere "Kioldsebygård" (22' sg) i Østerlars, s.a. *Jesper Hansen Munch* (1677-1760) (IX/113.03) og *Maren Andersdatter* (1680-1755). - 9 børn.

*Anders Jespersen Munch* g. 1<sup>o</sup> 22 FEB 1732 i Nylars m. *Elisabeth Jensdatter* (F. 1714 i Vestermarie. - D. 1735, beg. 12 MAR i Bodilsker. SK), d.a. ovennævnte *Jens Madsen* (1688-1735) og *Kirstine Ødbersdatter* (1687-1760). - 2 børn.

*Jeppe Hansen*

VIII/9.07

F. 1719, døbt 8 JAN i Knudsker.

D. 1769, beg. 8 FEB i Ibsker. SK.

Bonde på "Knappegård" (4' sg) i Ibsker.

G. 1<sup>o</sup> 19 JAN 1752 (trol. 31 DEC 1751) i Ibsker m. *Kirsten Hansdatter* (F. 1721, døbt 23 FEB i Ibsker. - D. 1763, beg. 13 APR sms. SK), d.a. *Hans Espersen* (1681-1755), nævnte "Knappegård", og *Giertrud Jensdatter* (1683-1755). - 2 børn.

G. 2<sup>o</sup> 26 MAR 1764 (trol. 22 FEB) i Ibsker m. *Margrethe Larsdatter* (F. 1731, døbt 11 OKT i Ibsker. - D. ? ), d.a. *Lars Mortensen* (1<sup>o</sup>) (1690-1751. SK) "Brændesgård" (6' sg) i Ibsker, og *Giertrud Larsdatter* (1697-1732. SK). - 4 børn.

(IX/17 forts.)

Margrethe Larsdatter g. 2<sup>o</sup> 24 JUL 1769 (trol. 16 JUN) i Ibsker m. *Niels Hansen*.

*Kirsten Hansdatter*

VIII/9.06

F. 1721, døbt 25 MAR i Knudsker.

D. 1787, beg. 27 MAR i Bodilsker.

G. 1<sup>o</sup> 1742 (trol. 14 FEB) i Knudsker m. *Peder Andersen* (2<sup>o</sup>) (F. 1702, døbt 18 JUN i Bodilsker.- D. 1756, beg. 17 FEB sms. SK), bonde på "Langedeby" (6' vg) og sandemand i Bodilsker, s.a. *Anders Pedersen* (1<sup>o</sup>) (1676-1732), "Store Krusegård" (36' sg) i Bodilsker, og *Bendte Mogensdatter Kjøller* (1678-1708. SK). - 9 børn.

Peder Andersen g. 1<sup>o</sup> 30 JAN 1733 (trol. 10 DEC 1732) i Bodilsker m. faderens tredje hustru *Magdalene Jørgensdatter Sonne* (F. 1703, døbt 30 NOV i Østerlars. - D. 1741, beg. 29 JUN i Bodilsker.SK), d.a. *Jørgen Olufsen Sonne* (D. 1731), "Lensgård" i Østerlars, og *Karen Poulsdatter Hartvig* (1665-1711. SK). - 5 børn.

Kirsten Hansdatter g. 2<sup>o</sup> 28 SEP 1756 (trol. 8 JUL) i Bodilsker m. *Jeppe Mogensen* (F. 1734, døbt 14 MAR i Nylars. - D. 1759, beg. 21 FEB i Bodilsker. SK), bonde på nævnte "Langedeby", s.a. *Mogens Ibsen* (1697-1746. SK), "Lille Myregård" (11' sg) i Nylars, og *Elisabeth Michelsdatter* (1<sup>o</sup>) (1697-1767. SK). - 1 søn.

Kirsten Hansdatter g. 3<sup>o</sup> 12 JUL 1760 (trol. 23 JUN) i Bodilsker m. *Christen Pedersen* (F. 1718, døbt 28 AUG i Ibsker), bonde på nævnte "Langedeby", s.a. *Peder Larsen* (1688-1767), "Pilegård" (35' sg) i Ibsker, og *Kirstine Larsdatter* (1693-1737. SK).

Et dødfødt barn

VIII/9.09

F. 7 NOV 1723 i Knudsker.

*Signild Hansdatter*

VIII/9.08

F. 1724, døbt 1 JAN 1725 i Knudsker.

D. 1751, beg. 26 JUL i Rønne.

G. 17 JUL 1745 i Knudsker m. *Herman Willumsen* (2<sup>o</sup>) (F. ca. 1707. - D. 1764, beg. 15 DEC i Rønne. SK), borger i Rønne. - 3 børn.

Herman Willumsen g. 1<sup>o</sup> m. *Frederiche Lovise Jacobsdatter Tornova* (F. 1710. - D. 1745, beg. 12 FEB i Rønne (35 år). SK). - 4 børn.

Herman Willumsen g. 3<sup>o</sup> 5 APR 1752 (trol. 22 MAR) i Rønne m. *Kirstine Clausdatter*, d.a. *Claus Philipsen Rasch* (1692-1754. SK), kaptajn, Rønne, og *Sidsel Andersdatter* (1700-1761).

Kirstine Clausdatter g. 2<sup>o</sup> 3 APR 1765 i Rønne m. *Peder Nielsen*.

KNUD HANSEN  
1727-1790

VIII/9

## RASMUS PEDERSEN

IX/19

F. 1710, døbt 20 JUL i Østermarie.

D. 1784, beg. 30 APR " " . SK.

Underofficer og bonde på "Randkløvegård" (18' sg) i Østermarie.

Forældre: *Peder Rasmussen*

X/37

*Kirstine Espersdatter*

X/38

G. 19 JAN 1731 (trol. 26 OKT 1730) i Åker m.

## ELSEBYE HANSDATTER

IX/20

F. 22 MAR 1711, døbt 29 MAR i Åker.

D. 1803 som den ældste i sognet (efter 5 års sygeleje),  
beg. 28 NOV i Østermarie.Forældre: *Hans Jensen*

X/39

*Karen Ibsdatter*

X/40

Børn: *Hans Rasmussen*

VIII/10.01

F. 1732, døbt 3 SEP i Østermarie.

D. 16 NOV 1811, beg. 23 NOV sms. SK.

Løjtnant ved dragonerne og bonde på nævnte "Randkløvegård".

G. 1766 (trol. 18 NOV 1765) i Østermarie m. *Kirstine Ipsdatter* (F. 1741, døbt 11 FEB i Østermarie.- D. 1799, beg. 7 JUL sms), d.a. *Jep Hansen* (1711-1762. SK), "Store Almegård" (60' sg) i Østermarie,og *Bodil Ipsdatter Holst* (1714-1790).

## KIRSTINE RASMUSDATTER

VIII/10-2<sup>o</sup>

1735-1810

## ANDERS ANDERSEN KURE

IX/21

Se VIII/27

## ANNE LARSDATTER

IX/22

Se VIII/28

## MADS JØRGENSEN SORT

IX/23

F. 1720, døbt 10 MAR i Åker.

D. 1777, beg. 10 MAJ " "

Bonde på "Store Egebygård" (7' vg) i Åker. Han ejede desuden "Stensebygård" (32' sg) i Bodilsker.

Forældre: *Jørgen Henriksen Sort*

X/45

*Bodil Madsdatter*

X/46

G. 17 FEB 1741 (trol. 30 DEC 1740) i Åker m.

ANNA LARSDATTER (2<sup>o</sup>)

IX/24

F. 1712, døbt 14 AUG i Bodilsker.

D. 1786, beg. 27 DEC i Åker.

Forældre: *Lars Pedersen*

X/47

*Kirstine Pedersdatter*

X/48

G. 1<sup>o</sup> 13 MAJ 1731 (trol. 28 MAR) i Bodilsker m.JØRGEN MADSEN (2<sup>o</sup>)

F. ca. 1677.

D. 1740, beg. 9 NOV i Åker (63 år). SK.

Kvartermester og bonde på "Store Hallegård" (3' sg) i Bodilsker, senere nævnte "Store Egebygård" i Åker.

Forældre: *Mads Ipsen (2<sup>o</sup>)*

F. 1623.

D. 1705, beg. 21 MAJ i Rutsker (82 år og 8 uger). SK.

Bonde på "Habbedam" (5' sg) i Olsker og "Højegård" (7' sg) i Rutsker.

*Kirstine Jensdatter*

F. ca. 1644.

D. 1694, beg. 6 NOV i Rutsker (50 år). SK.

G. 1<sup>o</sup> 5 AUG 1698 (trol. 6 JUL) i Bodilsker m.  
*Bendte Laursdatter (3<sup>o</sup>) (1656-1727. SK)*  
(IX/51.02).Børn: *Bente Jørgensdatter*

VIII/12.02

F. 1733, døbt 2 APR i Åker.

D. 1804, beg. 15 MAR i Povlsker.

G. 5 DEC 1755 (trol. 12 NOV) i Åker m. *Jørgen Sandbye Togsverd* (F. 1726, døbt 14 MAJ i Østerlars. - D. 6 JUL 1800 i Klemensker), degn i Pedersker 1754-61 og i Klemensker 1761-1800, s.a. *Oluf Frantsen Togsverd (2<sup>o</sup>) (1671-1751)*, sognepræst i Rø 1715-18, derefter i Østerlars-Gudhjem 1718-51, og *Axelina Jørgensdatter Sandbye (1703-1788)*.

4 børn.

Børn: *Kirsten Madsdatter Sort*

VIII/12.04

F. DEC 1741, døbt i Åker.

D. 1742, beg. 14 MAR sms (12 uger).



(IX/23 forts.)

- Kirsten Madsdatter Sort* VIII/12.06  
 F. 1745, døbt 7 APR i Åker.  
 D. antagelig som barn.
- ANNE MADSDATTER SORT VIII/12-2<sup>o</sup>  
 1747-1816
- Karen Madsdatter Sort* VIII/12.08  
 F. 1750, døbt 8 NOV i Åker.  
 D. 1810, beg. 29 MAR i Pedersker.  
 G. 4 NOV 1767 (trol. 5 OKT) i Åker m. *Jens Jensen* (F. 1745, døbt 4 JAN 1746 i Pedersker. - D. 31 MAJ 1809, beg. 4 JUN sms), bonde på "Store Gadegård" (23' sg) i Pedersker, s.a. *Jens Hansen* (1694-1755. SK), samme gård, og *Kirstine Jensdatter* (1711-1766. SK).
- Boel Madsdatter Sort* VIII/12.10  
 F. 1753, døbt 18 FEB i Åker.  
 D. 31 AUG 1820, beg. 4 SEP sms.  
 G. 21 FEB 1776 i Åker m. *Ole Olsen Sonne* (F. 1748, døbt 15 SEP i Åker. - D. 30 JUN 1826, beg. 4 JUL sms. SK), kaptajn og bonde på "Egebygård" (7' vg) i Åker, s.a. *Ole Edvardsen Sonne* (1710-1765), "Store Loftsgård" (28' sg) i Åker, og *Karen Jespersdatter Munch* (1709-1774) (IX/37.08).  
 13 børn.

## PEDER HANSEN

IX/25

F. 19 AUG 1660.

D. 1727, beg. 8 MAR i Nyker. SK.

Proprietær på "Blykobbegård" i Nyker.

Forældre: *Hans Nielsen*

X/49

*Anniche Terchiltdatter*

X/50

G. 1<sup>o</sup> ca. 1686 m. KIRSTINE HERMANDSDATTER BOHN (3<sup>o</sup>)IX/26-1<sup>o</sup>

F. OKT 1653 i Rønne.

D. 1709, beg. 4 APR i Nyker (55 år, 5 mdr. 2 uger og 2 dage). SK.

Forældre: *Herman Mortensen Bohn*

XIII/475

*Barbara Jørgensdatter*

XIII/476

G. 1<sup>o</sup> 1670 m. *Ernst Cantzler* (F. 1636. - D. 8 MAR 1678, beg. i Nyker. SK), kaptajnløjtnant ved Hammershus garnison og proprietær på nævnte "Blykobbegård". - 2 børn.

G. 2<sup>o</sup> 2 NOV 1680 (uden troløvelse og lysning) m. *Lars (Laurids) Jensen* (D. 1684 i Nyker. SK), proprietær på samme gård, s.a. *Jens Larsen Malmø* (D. 1 JAN 1681 i Rønne), sognepræst i Rønne-Knudsker fra 1653, provst på Bornholm fra 1654, og *Margrethe Jensdatter Ravn*.

Et bornholmsk mundheld knytter sig til brylluppet med Peder Hansen: "Ded e hæjlljut å sedda æjnkja på Blikåbbagaard, sa Kjestena Bohne, hon hålte brøjlljup me sin trede majn".

Børn 1<sup>o</sup>: *Anniche Pedersdatter*

VIII/13.02

F. ca. 1687.

D. 1753, beg. 16 MAR i Rønne (66 år).

G. 4 JAN 1713 i Nyker m. *Lars Olesen*, skipper i Rønne. - 2 børn.*Kirstine Pedersdatter*

VIII/13.04

F. 15 FEB 1690, døbt 24 FEB i Nyker.

D. 1772, beg. 18 MAJ i Rønne.

G. 1<sup>o</sup> 30 DEC 1715 i Nyker m. *Oluf Olufsen* (D. 1730, beg. 23 FEB i Rønne), skipper i Rønne.G. 2<sup>o</sup> 10 NOV 1730 i Rønne m. *Hans Madsen Kofoed* (1697-1763) (IX/29.05).*Dorthe Pedersdatter*

VIII/13.06

F. 1693, døbt 23 FEB i Nyker.

D. 1694, beg. 12 AUG " "

*Hermund Pedersen Hansen*

VIII/13.01

F. 1696, døbt 14 JUN i Nyker.

D. ca. 1727.

G. - 2 børn.

*Dorthe Pedersdatter*

VIII/13.08

F. 1697, døbt 31 OKT i Nyker.

D. 1756, beg. 27 NOV i Vestermarie.

G. 5 JUL 1721 i Nyker m. *Peder Thorsen* (F. 1688 i Vestermarie. - D. 31 AUG 1737, beg 6

(IX/25 forts.)

SEP i Vestermarie. SK), bonde på "Loftsgård" (23' sg) og kirkeværge i Vestermarie, s.a. *Thor Hansen* (D. 1704. SK), samme gård, og *Berithe Hansdatter* (D. 1727. SK). - 3 børn.

G. 2<sup>o</sup> m. ELSEBETH OLUFSDATTERIX/26-2<sup>o</sup>

F. ca. 1689.

D. 1 APR 1753, beg. 7 APR i Nyker (64 år). SK. Søster til forannævnte skipper Oluf Olufsen.

Børn 2<sup>o</sup>: *Hans Pedersen (Blykop)*

VIII/13.03

F. 1712, døbt 3 JUL i Nyker.

D. 1778 i Hamborg på hjemrejse. SK.

Søfarende.

G. 1737 (trol. 27 NOV) m. *Karen Carlsdatter* (1712-1790) (IX/30.04). - 4 børn.*Kirsten Pedersdatter*

VIII/13.10

F. 1713, døbt 4 OKT i Nyker.

D. 1770, beg. 6 SEP i Rønne. SK.

G. 1<sup>o</sup> 17 DEC 1735 i Nyker m. *Oluf Ancher Nielsen* (D. 1756 på Sct. Cruz i Vestindien. SK), kaptajn. - 2 børn.G. 2<sup>o</sup> 6 SEP 1756 (trol. 10 JUL) i Rønne m. *Hans Andersen Colberg* (F. 1731, døbt 8 MAR i Rønne. - D. 2 SEP 1818, beg. 5 SEP i Rønne), skomager i Rønne, s.a. *Anders Colberg* (1<sup>o</sup>) (1690-1761) og *Sidsel* ... (1688-1765).Hans Andersen Colberg g. 2<sup>o</sup> 15 JUN 1772 (trol. 11 APR) i Rønne m. *Walborg Kirstine Jensdatter* (F. 1742, døbt 26 MAR i Rønne. - D. 28 FEB 1823, beg. 7 MAR sms), d.a. *Jens Nielsen* og *Bodil* ...  
6 børn.*Else Pedersdatter*

VIII/13.12

F. 1717, døbt 30 MAJ i Nyker.

D. ?

G. 1<sup>o</sup> 13 JAN 1742 i Nyker m. *Jørgen Olsen Sonne* (3<sup>o</sup>) (F. 1697. - D. 1753), kaptajn og bonde på "Østre Åbygård" (23' sg) i Nyker, s.a. *Ole Olsen Sonne* (1675-1725), sognepræst i Hasle-Rutsker, og *Johanne Michelsdatter Frølund* (1673-1726). (Se X/58.01 og XI/112.02).G. 2<sup>o</sup> 1761 (trol. 29 MAJ) i Nyker m. *Ole Larsen*.*Ingeborg Pedersdatter*

VIII/13.14

F. 1722, døbt 31 MAJ i Nyker.

D. 1758, beg. 4 JAN 1759 sms. SK.

Ugift.

*Ole Pedersen*

VIII/13.05

F. 1725, døbt 15 APR i Nyker.

D. efter 1759.

Opholdt sig 1753 i Abenrå. I 1759 var hans opholdssted ukendt for familien.

(IX/25 forts.)

PEDER HANSEN BLYKOP  
1727-1786

VIII/13

Elsebeth Olufsdatter g. 2<sup>o</sup> 9 OKT 1728 i Nyker m.

POFEL MADSEN KOFOED (IX/29.07)  
1701-1760

LARS (LAURS) WEFSTSEN

IX/27

F. ca. 1685 i Olsker.

D. 1738, beg. 13 OKT i Nyker (i sit 54' år).

Bonde på "Kjøllergård" (13' sg) i Rutsker, senere "Bukke-  
gård" (27' sg) i Nyker.

Forældre: *Wefst Pedersen*  
*Margrethe Hansdatter*

X/53  
X/54

G. 1<sup>o</sup> 8 OKT 1717 i Nyker m.

KIRSTINE JACOBSDATTER (3<sup>o</sup>) (X/136)  
1643-1728

IX/28-1<sup>o</sup>

Ingen børn.

G. 2<sup>o</sup> 1729 i Klemensker m.

VALBORG BENDTSDATTER KLOE

IX/28-2<sup>o</sup>

F. 1707, døbt 5 AUG i Rutsker.

D. 1774, beg. 11 JUN i Nyker. SK.

Forældre: *Bendt Jørgensen Kloe*  
*Kirsten Hansdatter*

X/55  
X/56

Børn: MARGRETHE KIRSTINE LARSDATTER  
1730-1784

VIII/14

*Wefst Larsen*

VIII/14.01

F. 1732, døbt 6 APR i Nyker.

D. 1732, beg. 20 APR " "

*Wefst Larsen*

VIII/14.03

F. 1733, døbt 8 MAJ i Nyker.

D. 1812, beg. 12 JAN " "

Bonde på "Nørregård" (1' sg) sms.

G. 6 SEP 1762 (trol. 17 JUL) sms m. *Margrethe Pe-  
dersdatter* (2<sup>o</sup>) (F. 1740, døbt 10 JAN i Nyker. -

D. 1799, beg. 1 JUN sms), d.a. *Peder Clausen*  
(1701-1768), nævnte "Nørregård", og *Pernille*  
*Nielsdatter* (F. 1719). - 5 børn.

*Margrethe Pedersdatter* g. 1<sup>o</sup> 2 APR 1757 (trol. 22  
FEB) i Nyker m. *Peder Jensen Kjøller* (2<sup>o</sup>) (F. 1726  
- D. 1762, beg. 30 APR i Nyker (36 år). SK), bonde  
på nævnte "Nørregård". - Ingen børn.

*Peder Jensen Kjøller* g. 1<sup>o</sup> m. *Margrethe Andersdat-  
ter* (2<sup>o</sup>) (F. 1689. - D. 1756, beg. 4 MAR i Vester-  
marie (67 år mindre med 3 uger). SK), d.a. *Anders*

(IX/27 forts.)

*Mogensen* (D. 1734 (begik selvmord ved at hænge sig i Klemensker kirkes våbenhus). SK), "Store Krashavegård" (20' sg) i Klemensker, og *Kirstine Jensdatter* (D. 1719 i Klemensker. SK). - 2 børn.

*Margrethe Andersdatter* g. 1<sup>o</sup> m. *Hans Nielsen* (2<sup>o</sup>), (F. ca. 1666. - D. 1736, beg. 26 JAN i Vestermarie (69 år). SK), bonde på "Elisegård" (31' sg) sms.

*Hans Nielsen* g. 1<sup>o</sup> m. *Kirsten Olsdatter Kofoed* (D. 1708 i Vestermarie. SK), d.a. *Oluf Kofoed*, "Ringebygård" (35' sg) i Vestermarie, og *Giertrud Nielsdatter* (1<sup>o</sup>) (D. 1697).

*Bendt Larsen*

F. 1736, døbt 29 MAR i Nyker.  
D. 1737, beg. 3 MAJ " "

VIII/14.05

*Valborg Larsdatter*

F. 1738, døbt 11 MAJ i Nyker.  
D. 1738, beg. 4 JUL " "

VIII/14.02

Valborg Bendtsdatter Kloe g. 2<sup>o</sup> 23 JAN 1739 i Nyker m.

**MORTEN JESPERSEN MUNCH**

F. 23 OKT 1711, døbt 1 NOV i Åker.  
D. efter 1774.

Fænrík. Fra 1738 kongsfæster på "Bukkegård" (27' sg) i Nyker, ejer af samme fra 1743.

Forældre: *Jesper Hansen Munch* (IX/113.03)  
1677-1760

*Maren Andersdatter* (X/72.02)  
1680-1755

Børn: *Lars Mortensen Munch*

F. 1740, døbt 24 JAN i Nyker.

D. 28 JUL 1814, beg. 5 AUG i Olsker. SK.

Bonde på "Frigård" (1' vg) i Rutsker, senere "Munkegård" (6' sg) i Olsker.

G. 1<sup>o</sup> 31 OKT 1764 (trol. 28 SEP) i Rutsker m. *Karen Kirstine Lassesdatter* (2<sup>o</sup>) (F. 1722, døbt 10 APR i Rutsker. - D. 1786, beg. 7 JUL sms. SK), d.a. *Lasse Jørgensen* (1665-1761. SK), nævnte "Frigård", og *Margrethe Mogensdatter* (1693-1764).

VIII/14.07

*Karen Kirstine Lassesdatter* g. 1<sup>o</sup> 30 DEC 1742 (trol. 5 NOV) i Rutsker m. *Jens Hansen* (F.ca. 1714 i Klemensker. - D. 1764, beg. 25 JUN i Rutsker. SK), bonde på nævnte "Frigård", s.a. *Hans Jensen* (D. 1734. SK), "Risegård" (68' sg) i Klemensker, og *Karen Pedersdatter* (1<sup>o</sup>) (1686-1756. SK). - 4 børn.

*Lars Mortensen Munch* g. 2<sup>o</sup> 20 JUL 1787 (trol. 27 JUN) i Olsker m. *Anna Wefstdatter* (2<sup>o</sup>) (F. 1755, døbt 24 AUG i Olsker. - D. 25 JUN 1817, beg. 29 JUN i Allinge), d.a. *Wefst Pedersen* (1721-1771. SK), "Maegård" (3' sg) i Olsker, og *Kirstine Pedersdatter* (1<sup>o</sup>) (1734-1811).

(IX/27 forts.)

Anna Wefstdatter g. 1<sup>o</sup> 5 JAN 1781 (trol. 10 NOV 1780) i Olsker m. *Christopher Hansen Christophersen* (F. 1730, døbt 5 SEP i Olsker. - D. 1787, beg. 12 FEB sms (56 år). SK), bonde på nævnte "Munkegård" i Olsker, s.a. *Christopher Hansen*.  
1 datter.

*Hans Mortensen Munch*

F. 1742, døbt 14 OKT i Nyker.  
D. 1742, beg. 2 DEC " "

VIII/14.09

*Jørgen Mortensen Munch*

F. 1743, døbt 27 OKT i Nyker.  
D. 27 SEP 1818, beg. 2 OKT sms.  
Opsidder på "Tornegård" (19' sg) i Nyker.  
G. 1775 i Nyker m. *Anna Cathrine Thorsdatter* (2<sup>o</sup>) (F. 1738, døbt 14 DEC i Nyker. - D. 26 DEC 1817, beg. 2 JAN 1818 sms), d.a. *Thor Hansen* (2<sup>o</sup>) (1700-1765), kvartermester og bonde på "Buldregård" (13' sg) i Nyker, og *Kirsten Madsdatter Engel* (1715-1788) (IX/31.04).

VIII/14.11

Anna Cathrine Thorsdatter g. 1<sup>o</sup> 12 JUL 1754 i Nyker m. *Esper Andersen* (F. 1714, døbt 30 DEC i Nyker. - D. 1773, beg. 1 JUN sms. SK) bonde på nævnte "Tornegård", s.a. *Anders Nielsen* (1669-1737. SK), samme gård, og *Dorthea Espersdatter* (1681-1763).  
5 børn.

*Maren Kirstine Mortensdatter Munch*

F. 1747, døbt 12 MAR i Nyker.  
D. 19 NOV 1818, beg. 24 NOV i Rønne.  
G. 21 SEP 1770 i hjemmet i Nyker m. *Niels Pedersen Schougaard* (F. 1742, døbt 24 JUN i Knudsker. - D. 12 JAN 1823, beg. 18 JAN i Rønne), løjtnant, sandemand og kirkeværge og ejer af "Sandemandsgård" (18' sg) i Knudsker, s.a. *Peder Hansen* (1<sup>o</sup>) (1710-1755. SK), samme gård, og *Anne Wielsdatter* (1<sup>o</sup>) (F. 1719).  
Børn, bl.a. *Peder Nikolai Skougaard* (1783-1838), forfatter af "Beskrivelse over Bornholm".

VIII/14.04

*Kirstine Mortensdatter Munch*

F. 1751, døbt 31 OKT i Nyker.  
D. 1823?  
G. 1777 i Nyker m. *Hans Ancher Engel* (2<sup>o</sup>) (F. 1750, døbt 22 JUN i Nyker. - D. 1 AUG 1829, beg. 5 AUG sms), bonde på nævnte "Buldregård" i Nyker, s.a. *Thor Hansen* (1700-1765. SK) og *Kirstine Madsdatter Engel* (1715-1788) (IX/31.04).  
5 børn.

VIII/14.06

(IX/27 forts.)

Hans Ancher Engel g. 1<sup>o</sup> 15 OKT 1766 (trol. 13 SEP) i Nylars m. *Christine Pedersdatter Kofoed* (F. 1743, døbt 12 JUN i Nylars. - D. 1777, beg. 31 JAN i Nyker. SK), d.a. *Peder Hansen Kofoed* (1696-1759. SK), "Store Myregård" (10' sg) og "Ågård" (2' vg) i Nylars, og *Giertrud Jensdatter* (1702-1771).  
2 børn.

*Jesper Mortensen Munch*

VIII/14.13

F. 1756, døbt 14 MAR i Nyker. (Tvilling).  
D. 1 APR 1819, beg. 5 APR i Rønne.  
Bonde på "Bukkegård" (27' sg) i Nyker.  
G. 1778 (trol. 7 NOV) i Vestermarie m. *Margrethe Hansdatter* (F. 1765, døbt 12 MAJ i Vestermarie. - D. 4 FEB 1838, beg. 9 FEB i Rønne), d.a. *Hans Pedersen* (1723-1814. SK), major i kavalleriet og bonde på "Loftsgård" (23' sg) i Vestermarie, og *Ellen Larsdatter* (1728-1799).  
Ægteskabet blev opløst før 1801, men de fik senere (1803) en søn sammen uden for ægteskab.

*Bendt Kloe Mortensen Munch*

VIII/14.15

F. 1756, døbt 14 MAR i Nyker. (Tvilling).  
D. 1760 af "småkopper", beg. 8 JUN i Nyker.

Morten Jespersen Munch g. 2<sup>o</sup> m. ovennævnte *Kirsten Madsdatter Engel* (2<sup>o</sup>) (1715-1788) (IX/31.04).

## ZANDER MADSEN KOFOED

IX/29

F. 1710, døbt 15 JAN i Knudsker.

D. 1 FEB 1763, beg. 7 FEB sms. SK.

Sandemand i Knudsker og proprietær på "Store Almegård" (26' sg), som han købte af faderen 8 FEB 1731 for 1200 sld. på den betingelse, at de skulle være halvt om halvt i gårdens drift, indtil faderen døde.

Forældre: *Mads Hansen Kofoed*  
*Anne Pedersdatter Lesler*

X/57  
X/58-2°

G. 28 APR 1734 i Rønne m.

## ELSEBETH CARLSDATTER

IX/30

F. 1713 i Rønne.

D. 27 SEP 1761, beg. 2 OKT i Knudsker. SK.

Forældre: *Carl Olufsen*  
*Elsebe Madsdatter Kofoed*

X/59  
X/60

Børn: *Mads Zandersen Kofoed*

VIII/15.01

F. 26 AUG 1735, døbt 2 SEP i Knudsker.

D. 14 JUN 1792, beg. 19 JUN i Hasle.

Rektor på latinskolen i Rønne og kapellan ved Rønne kirke fra 1766. Sognepræst i Hasle-Rutsker fra 15 DEC 1786 til 1792.

G. 1° 14 JAN 1767 i Rønne m. *Mette Marie Selmer* (F. 1739, døbt 13 JUN i Vor Frue kirke, København. - D. 3 JUN 1774, beg. 9 JUN i Rønne), d.a. *Lorentz Asmus Nielsen Selmer* (1704-1774. SK), byfoged i Rønne og herredsfoged i Vesterherred 1753-73, og *Maria Svendsdatter Holm* (1714-1779).

G. 2° 14 SEP 1774 i Rønne m. *Mette Marie Madsdatter Mortensen* (F. 4 AUG 1755 og hjd., frst. 17 AUG i Rønne. - D. 27 MAR 1836), d.a. *Mads Mortensen* (1701-1773), kaptajn og ejer af "Klippegård" (21' sg) i Knudsker, og *Martha Ancher* (1715-1774) (d.a. *Key Poulsen Ancher*, XI/123.07. - 3 børn.

*Mette Marie Madsdatter Mortensen* g. 2° 9 NOV 1798 i Hasle m. *Baltazar Engel Kofoed* (2°) (F. 1759, døbt 23 NOV i Hasle), koffardikaptajn, s.a. *Mads Pedersen Kofoed* (1718-1772), borgerkaptajn i Hasle, og *Karen Madsdatter Engel* (1733-1800) (IX/31.08).

*Baltazar Engel Kofoed* g. 1° 27 MAR 1790 i Åker m. *Caroline Ulrikke Whitte* (F. 24 JAN 1761 i Åker. - D. 1790, beg. 3 AUG i Hasle), d.a. *Hans Severin Hansen Whitte* (1716-1786), sognepræst i Åker, og *Cathrine Sophie Jensdatter Seest* (1728-1797).

*Carl Zandersen Kofoed*

VIII/15.03

F. 1737, døbt 2 FEB i Knudsker.

D. 13 APR 1792 af "tæring", beg. 18 APR i Rønne.

Korporal og bonde på "Store Myregård" (6' sg) i Knudsker, senere bosat i Rønne.

G. 20 NOV 1762 (trol. 20 OKT) i Knudsker m. *Karen Ipsdatter* (F. 1737. - D. efter 1801).



(IX/29 forts.)

- Elsebeth Zandersdatter Kofoed* VIII/15.02  
 F. 1738, døbt 27 APR i Knudsker.  
 Død som barn.
- Povel Lesler Kofoed* VIII/15.05  
 F. 1739, døbt 24 MAJ i Knudsker.  
 D. 1775 hos broderen Carl på "Store Myregård",  
 beg. 14 JUL i Knudsker. SK.  
 Trol. 24 NOV 1764 i Knudsker m. *Kirstine Jensdat-*  
*ter* (F. 1744, døbt 14 JUN i Vestermarie. - D. JAN  
 1765, beg. i Knudsker. SK), d.a. *Jens Espersen*  
 (1703-1759), "Søndre Ellebygård" (40' sg) i Ve-  
 stermarie, og *Kirstine Pedersdatter* (1704-1760.  
 SK).
- G. 30 JAN 1769 (trol. 14 JAN) i Rønne m. *Susanne*  
*Agnethe Daww* (F. 1749, døbt 20 MAR i Bodilsker. -  
 D. 1772, beg. 24 MAJ i Knudsker), d.a. *Johan Gott-*  
*fred Johansen Daww* (1709-1757), sognepræst i Neksø  
 -Bodilsker, og *Marie Elisabeth Johansdatter Kofoed*  
 (1714-1760). - 2 børn.
- Anna Margrethe Zandersdatter Kofoed* VIII/15.04  
 F. 1740, døbt 15 JUL i Knudsker.  
 D. 1740, beg. 18 DEC " "
- Else Margrethe Zandersdatter Kofoed* VIII/15.06  
 F. 1743, døbt 18 OKT i Knudsker.  
 D. før 1763.
- Jørgen Peter Zandersen Kofoed* VIII/15.07  
 F. 1744, døbt 18 OKT i Knudsker.  
 Død som barn.
- ALEXANDER KOFOED** VIII/15  
 1746-1780

## HANS ANCHER ENGEL

IX/31

F. 1722, døbt 12 OKT i Hasle.  
D. 1751, beg. 26 FEB i Rønne. SK.  
Købmand i Rønne.

Forældre: *Mads Clemens Engel*  
*Karen Hansdatter Ancher*

X/61

X/62

G. 18 JUN 1744 i Rønne m.

MARGRETHE ANDREASDATTER KOFOED (2<sup>o</sup>)

IX/32

F. ca. 1723.  
D. 1793, beg. 12 JAN i Rønne (70 år).

Forældre: *Andreas Madsen Kofoed*  
*Gjertrud Madsdatter Bohn*

X/63

X/64

G. 1<sup>o</sup> 29 NOV 1742 i Rønne m.

## HANS MADSEN KOFOED

F. SEP 1717.

D. 1743, beg. 5 DEC i Rønne (26 år, 2 mdr, 3 uger og 1 dag).

Forældre: *Mads Hansen Kofoed*

IX/43.03

*Martha Margrethe Pedersdatter Lesler* X/58.06

Ingen børn.

Børn: *Karen Hansdatter Engel*

VIII/16.02

F. 1745, døbt 15 APR i Rønne.

D. 1745, beg. 17 APR " "

## GIERTRUD KIRSTINE ENGEL

VIII/16

1746-1794

*Mads Clemens Engel*

VIII/16.01

F. 1747, døbt 3 APR i Rønne.

D. 1796, beg. 23 APR " "

Færrik og købmand i Rønne.

G. 1<sup>o</sup> 9 JAN 1767 (trol. 3 NOV 1766) i Rønne m.*Ellen Kirstine Sonne* (2<sup>o</sup>) (F. 11 DEC 1738, døbt

19 DEC i Neksf. - D. 8 JAN 1772, beg. 15 JAN i

Rønne. SK), d.a. *Knud Hansen Sonne* (1696-1763),major i Neksf., og *Kirstine Ipsdatter* (1713-1799).

2 døtre.

Ellen Kirstine Sonne g. 1<sup>o</sup> 20 JAN 1758 m. *Lars**Hjorth Bohn* (2<sup>o</sup>) (F. ca. 1717. - D. 1760 i Neksf.,

beg. 6 JUN i Rønne (43 år). SK). - 2 sønner.

*Lars Hjorth Bohn* g. 1<sup>o</sup> 4 DEC 1737 i Rønne m. *Maria**Pedersdatter Dam*, enke efter *Joachim Ancher* (se nedenfor).*Mads Clemens Engel* g. 2<sup>o</sup> 20 DEC 1775 i Rønne m.*Karen Mortensdatter Bohn* (F. 1754, døbt 21 JAN iRønne. - D. 4 MAJ 1821, beg. 8 MAJ sms), d.a. *Mor-**ten Hermansen Bohn* (1709-1802), købmand i Rønne,og *Barbara Kirstine Ancher* (1725-1771). - 3 børn.

Under et tordenvejr 9 JUL 1781 slog lynet ned i  
Mads Clemens Engels gård og ramte nogle tønder

(IX/31 forts.)

krudt, hvilket medførte store ødelæggelser på ejendommen og på mange naboejendomme. Herunder blev Mads Engels yngste datter dræbt.

*Karen Hansdatter Engel* VIII/16.04  
F. 1748, døbt 15 DEC i Rønne.  
D. 1750, beg. 30 JUN " "

*Andreas Kofoed Engel* VIII/16.03  
F. 1750, døbt 2 MAJ i Rønne.  
Død som barn.

Margrethe Andreasdatter Kofoed g. 3<sup>o</sup> 24 NOV 1751 i Rønne m.

**ANDERS JOACHIM ANCHER**

F. 1731, døbt 16 DEC i Rønne.  
D. 18 JAN 1758, beg. 24 JAN sms. SK.  
Forældre: *Joachim (Jochum) Ancher* (2<sup>o</sup>) (X/62.01)  
*Maria Pedersdatter Dam* (1<sup>o</sup>)

Børn: *Jochum Ancher* VIII/16.05  
F. 1752, døbt 10 SEP i Rønne.  
D. 1754, beg. 30 MAJ " "

*Maria Ancher* VIII/16.06  
F. 1754, døbt 24 FEB i Rønne.  
D. 1754, beg. 30 MAJ " "

*Marie Ancher* VIII/16.08  
F. 1755, døbt 23 MAR i Rønne.

D. 12 NOV 1832, beg. 18 NOV i Nylars.  
G. 1<sup>o</sup> 24 FEB 1781 (trol. 2 FEB) i Nylars m.  
*Claus Terchildsen* (2<sup>o</sup>) (F. 1733, døbt 16 AUG i Åker. - D. 1787 af "svindsot", beg. 4 JUN i Nylars), bonde på "Loftsgård" (3' sg) i Nylars, s.a. *Terchild Clausen* (1<sup>o</sup>) (1694-1760. SK), "Julegård" (14' vg) i Åker, og *Anne Nielsdatter* (2<sup>o</sup>) (1693-1748. SK).

*Claus Terchildsen* g. 1<sup>o</sup> 28 SEP 1759 (trol. 24 JUL) i Nylars m. *Sidsel Jensdatter* (2<sup>o</sup>) (F. 26 JAN 1714, døbt 4 FEB i Åker. - D. 1780, beg. 31 JUL i Nylars. SK), d.a. *Jens Hansen* (1689-1756) (IX/20.01) og *Sidsel Nielsdatter* (1689-1743. SK). - Ingen børn.

*Sidsel Jensdatter* g. 1<sup>o</sup> 12 OKT 1739 i Åker m. *Edvard Olsen Sonne* (2<sup>o</sup>) (D. 1754 i Nylars. SK), bonde på nævnte "Loftsgård", s.a. *Oluf Olsen Sonne* (1675-1725), sognepræst i Pedersker 1696-1717 og i Hasle-Rutsker 1717-1725, og *Johanne Michelsdatter Frølund* (1673-1726). - 6 børn.

*Edvard Olsen Sonne* g. 1<sup>o</sup> 23 JAN 1728 (trol. 10 NOV 1727) i Åker m. *Karen Jensdatter* (F. 1701, døbt 20 FEB i Åker. - D. 1739, beg. 21 JUN i Nylars. SK), d.a. *Jens Knudsen* og *Christine Jensdatter*. - 3 børn.

*Marie Ancher* g. 2<sup>o</sup> 2 JUL 1788 i Nylars m. *Hans Pedersen Aabye* (F. 1747, døbt 14 JAN i Nyker. - D. 12 JUN 1832, beg. 18 JUN i Nylars), bonde på nævnte "Loftsgård", s.a.

(IX/31 forts.)

*Peder Svendsen* (2<sup>o</sup>) (1712-1763), "Østre Abygård" (23' sg) i Nyker, og *Margrethe Hansdatter* (1713-1786).

*Hans Ancher*

VIII/16.07

F. 1756, døbt 25 JUL i Rønne.  
D. 1757, beg. 16 DEC " "

*Margrethe Ancher*

VIII/16.10

F. 1757, døbt 2 JUL i Rønne.  
D. 1757, beg. 5 OKT " "

Margrethe Andreasdatter Kofoed g. 4<sup>o</sup> 28 FEB 1759 i Rønne m.

DITLEV OTTO KOFOED

F. ca. 1723.

D. 6 NOV 1775, beg. 11 NOV i Rønne (52 år). SK.  
Farver i Rønne.

Forældre: *Johan Poulsen Kofoed* (XI/119.07)  
1673-1750

*Susanne Agnethe Hess*  
1692-1732

Børn: *Johan Andreas Kofoed*

VIII/16.09

F. 1760, døbt 20 JAN i Rønne.  
D. ca. 1831.  
Mel- og grynhandler i København.  
G. 4 NOV 1796 m. *Karen Kirstine Møller*.  
2 børn.

*Susanne Agnethe Kofoed*

VIII/16.12

F. 1761, hjd., frst. 12 MAJ i Rønne.  
D. 1761, beg. 27 JUL sms.

*Hans Ancher Kofoed*

VIII/16.11

F. 1763, døbt 24 JUL i Rønne.  
D. 26 JUL 1833 i København.  
Øltapper i København.  
G. 1<sup>o</sup> (vistnok) m. *Kirstine Møller*.  
G. 2<sup>o</sup> m. *Antonette Lisbeth Marcher* (F. 1775, døbt 22 OKT i Vestermarie), d.a. *Lars Mogens Marcher* (1746-1801), løjtnant og bonde på "Ringebygård" (35' sg) i Vestermarie, og *Martha Cathrine Kofoed* (1749-1827).

*Susanne Agnethe Kofoed*

VIII/16.14

F. 1765, døbt 10 FEB i Rønne.  
D. 8 DEC 1842.  
G.m. *Peder Christensen Munch* (D. 1 MAR 1827),  
styrmand i København. - 1 datter.

*Andreas Kofoed*

VIII/16.13

F. 1766, døbt 19 SEP i Rønne.  
Flyttede til København.

*Anders Ancher Kofoed*

VIII/16.15

F. 1768, døbt 28 FEB i Rønne.  
Død ung.

## JOEN JENSEN

IX/33

F. ca. 1665.

D. 1727, beg. 10 MAJ i Nylars (62 år). SK.  
Bonde på "Dammegård" (17' sg) i Nylars.Forældre: *Jens Pedersen*  
*Kirstine Joensdatter*

X/65

X/66

G. 26 DEC 1690 i Nylars m.

## MARGRETHE OLUFSDATTER

IX/34

F. ca. 1662.

D. 1744, beg. 6 APR i Nylars (82 år).

Børn: *Else Joensdatter*

VIII/17.02

F. 1691, døbt 4 OKT i Nylars.

D. som barn.

*Oluf Joensen*

VIII/17.01

F. ca. 1692.

D. 1756, beg. 2 MAJ i Knudsker (64 år). SK.

Bonde på Knudsker præstegård.

G. 1<sup>o</sup> 10 MAR 1715 i Knudsker m. *Elisabeth Hans-*  
*datter* (F. ca. 1679. - D. 1749, beg. 25 OKT i  
Knudsker), d.a. *Hans Jensen* (D. 1695. SK),  
"Sejersgård" (24' sg) i Knudsker, og *Elisabeth*  
*Sejersdatter* (2<sup>o</sup>) (1649-1711. SK). (Se X/116 og  
VIII/17.04).

2 børn, af hvilke det ene var dødfødt.

G. 2<sup>o</sup> 4 FEB 1750 (trol. 17 DEC 1749) i Knudsker  
m. *Anne Olsdatter* (F. 1726, døbt 17 NOV i Knuds-  
ker. - D. 1761 sms. SK), d.a. *Ole Pedersen* (1683-  
1776. SK), "Lille Almegård" (28' sg) i Knudsker,  
og *Bodil Pedersdatter* (1686-1754). - 1 datter.Anne Olsdatter g. 2<sup>o</sup> 1 MAR 1758 (trol. 30 MAR  
1757) i Knudsker m. *Oluf Andersen Sommer* (F.  
1721. - D. 1761, beg. 20 SEP i Knudsker).  
1 datter.*Peder Joensen*

VIII/17.03

F. 1694, døbt 29 APR i Nylars.

D. 1729, beg. 26 JAN " " . SK.

Bonde på "Ellesgård" (15' sg) i Nylars.

G. 16 MAR 1717 i Nylars m. *Anna Jensdatter* (D.  
efter 1729). - Ingen børn.*Jens Joensen*

VIII/17.05

F. 1696, døbt 15 MAR i Nylars.

D. 1757, beg. 6 AUG " " . SK.

G. 28 SEP 1727 (trol. 21 JUL) i Nylars m. *Else-*  
*beth Rasmusdatter* (2<sup>o</sup>) (F. 1688, døbt 9 DEC i  
Nylars. - D. 15 MAR 1741, beg. 19 MAR i Rønne.  
SK), d.a. *Rasmus Olsen* (1<sup>o</sup>) (1660-1736. SK),  
"Almegård" (32' sg) i Nylars, og *Anna Alberts-*  
*datter* (1668-1698. SK).Elsebeth Rasmusdatter g. 1<sup>o</sup> 12 AUG 1722 (trol.  
26 JUN) i Nylars m. *Mogens Jensen* (2<sup>o</sup>) (F. ca.  
1661. - D. 1727, beg. 25 APR i Nylars (66 år)),  
degn i Nylars. - 1 datter.

(IX/33 forts.)

Mogens Jensen g. 1<sup>o</sup> m. *Elisabeth Olufsdatter* (F. 1673. - D. 1721, beg. 17 NOV i Nylars (48 år og 7 mdr), d.a. *Oluf Nielsen* (1627-1706. SK), fisker i Arnager, og *Anna Andersdatter* (D. 1700. SK).

*Gundel Joensdatter*

VIII/17.04

F. ca. 1697 i Nylars.

D. før 1757.

G. 30 MAR 1727 (trol. 28 FEB) i Nylars m. *Jens Ødbersen* (2<sup>o</sup>) (F. ca. 1688. - D. 1757, beg. 15 JAN i Knudsker (68 år). SK), bonde på "Kroggård" (3' vg) i Knudsker.

*Jens Ødbersen* g. 1<sup>o</sup> 23 MAR 1718 (trol. 20 JUN 1717) i Knudsker m. *Kirstine Madsdatter* (2<sup>o</sup>) (F. ca. 1668. - D. 1727, beg. 15 FEB i Knudsker (58 år). SK), d.a. *Mads Jensen* (D. 1677), "Sejersgård" (24' sg) i Knudsker, og *Elisabeth Sejersdatter* (1<sup>o</sup>) (1649-1711) (Se VIII/17.01 og X/116). Ingen børn.

*Kirstine Madsdatter* g. 1<sup>o</sup> 3 APR 1698 (trol 2 MAR) i Knudsker m. *Jørgen Hansen* (2<sup>o</sup>) (F. ca. 1667. - D. 1717, beg. 17 FEB i Knudsker (50 år). SK), bonde på nævnte "Kroggård". - 5 børn.

*Jørgen Hansen* g. 1<sup>o</sup> 6 NOV 1687 (trol. 11 SEP) i Knudsker m. *Maren Hansdatter* (F. ca. 1658. - D. 1698, beg. 16 JAN i Knudsker (40 år). SK). 4 døtre.

**HANS JOENSEN**  
1699-1768

VIII/17

*Jørgen Giødich Joensen*

VIII/17.07

F. 1701, døbt 31 JUL i Nylars.

D. 1702, beg. 26 MAR " "

*Kirstine Joensdatter*

VIII/17.06

F. 1703, døbt 10 APR i Nylars.

D. efter 1765.

G. 9 MAR 1732 (trol. 1 FEB) i Nylars m. *Ole Rasmussen* (F. 1696, døbt 7 JUL i Nylars. - D. 1765, beg. 30 MAR sms. SK), bonde på nævnte "Almegård" i Nylars, s.a. forannævnte *Rasmus Olsen* (1<sup>o</sup>) og *Anna Albertsdatter*. - 3 sønner.

*Jørgen Joensen*

VIII/17.09

F. 1705, døbt 16 AUG i Nylars.

D. 1705, beg. 27 SEP " "

## SEJER HANSEN

IX/35

F. 1693, døbt 10 DEC i Povlsker.  
 D. 1759, beg. 10 JAN i Pedersker. SK.  
 Bonde på "Sejersgård" (5' sg) i Povlsker, senere "Sluse-  
 gård" (15' sg) i Pedersker. (Sidstnævnte gård er i nyere  
 tid blevet meget kendt for de betydningsfulde arkæologi-  
 ske udgravninger, hvori dronning Margrethe deltog).

Forældre: *Hans Sejerssen*  
*Karen Hansdatter*

X/69

X/70

G. 17 JAN 1723 (trol. 20 NOV 1722) i Pedersker m.

## SISELE ANDERSDATTER

IX/36

F. 1707, døbt 2 JAN 1708 i Pedersker.  
 D. 1763, beg. 7 JAN i Rønne.

Forældre: *Anders Terchildsen*  
*Karen Andersdatter*

X/71

X/72-3<sup>o</sup>

Børn: *Karen Sejersdatter*

VIII/18.02

F. ca. 1724 i Povlsker.

D. 1763 i Klemensker. SK.

G. 1<sup>o</sup> 21 APR 1741 (trol. 20 MAR) i Pedersker m.  
*Thor Andersen* (F. ca. 1692. - D. 1755 i Klemens-  
 ker. SK), bonde på "Duebjerggård" (15' vg) i  
 Klemensker, s.a. *Anders Hansen* (D. 1716. SK),  
 "Skindermyregård" (43' sg) i Klemensker, og *Ka-  
 ren Hansdatter* (D. 1716/29). - 4 døtre.

G. 2<sup>o</sup> 1755 i Klemensker m. *Anders Andersen* (F.  
 1725. - D. 1769, beg. 26 JUL i Olsker. SK), op-  
 sidder på nævnte "Duebjerggård", senere ejer af  
 "Lindesgård" (34' sg) i Olsker, s.a. *Anders  
 Erichsen* (D. 1727. SK), nævnte "Skindermyregård"  
 og *Karen Rasmusdatter* (1<sup>o</sup>) (1691-1755) (IX/95.02)  
 4 børn.

*Anders Andersen* g. 2<sup>o</sup> 19 JUN 1764 (trol. 25 MAJ)  
 i Olsker m. *Barbara Jensdatter* (F. 1735, døbt 30  
 JUL i Olsker. - D. 1795, beg. 23 JUN sms), d.a.  
*Jens Mogensen* (1703-1774), nævnte "Lindesgård",  
 og *Karen Hansdatter* (1699-1774). - 1 søn.

*Barbara Jensdatter* g. 2<sup>o</sup> 16 DEC 1769 (trol. 11  
 OKT) i Olsker m. *Christen Lind Ipsen* (F. 1736,  
 døbt 20 DEC i Olsker. - D. 15 JUN 1812, beg. 19  
 JUN sms), bonde på nævnte "Lindesgård", s.a. *Jep-  
 pe Larsen* (2<sup>o</sup>) (1697-1786), "Risegård" (27' sg) i  
 Olsker, og *Karen Jørgensdatter Sonne* (1714-1797).  
 (Se X/78.08). - Ingen børn.

ELISABETH SEJERSDATTER  
 1725-1790

VIII/18-2<sup>o</sup>

*Anders Terchildsen Sejerssen*

VIII/18.01

F. ca. 1728 i Povlsker.

D. 1792, beg. 16 MAJ i Vestermarie.

Bonde på "Store Dalbygård" (30' sg) i Vestermarie.

G. 6 MAR 1753 sms m. *Kirstine Aredsdatter Hammer*  
 (F. ca. 1733. - D. 1803, beg. 16 DEC i Vesterma-

(IX/35 forts.)

marie (70 år)), d.a. *Ared Hansen Hammer* (2<sup>o</sup>) (167 -1761), samme gård, og *Margrethe Jacobsdatter* (1702-1756).

5 børn, af hvilke 3 døde spæde.

*Hans Sejersen*

VIII/18.03

F. 1733, døbt 2 DEC i Povlsker.

D.

Skipper i Rønne.

G. 28 JAN 1764 (trol. 21 DEC 1763) i Rønne m. *Bodil Hansdatter* (2<sup>o</sup>) (F. ca. 1722. - D. 1806, beg. 6 OKT i Rønne (84 år))

Bodil Hansdatter g. 1<sup>o</sup> m. *Hans Madsen*, Rønne.

*Jens Sejersen*

VIII/18.05

F. 1736, døbt 23 SEP i Pedersker.

D. 1785, beg. 28 MAJ " " . SK.

Bonde på "Tornegård" (30' sg) og "Maegård" (28' sg) og rodemester i Pedersker.

G. 4 JUL 1761 (trol. 29 MAJ) i Pedersker m.

*Ellen Johansdatter Kofoed* (2<sup>o</sup>) (F. 1714, døbt 23 SEP i Pedersker. - D. 1786), d.a. *Johan Jensen Kofoed* (1678-1760. SK), nævnte "Maegård", og *Seigne Hansdatter* (1686-1758. SK).

*Ellen Johansdatter Kofoed* g. 1<sup>o</sup> 22 DEC 1758 (trol. 24 NOV) i Pedersker m. *Niels Jensen* (2<sup>o</sup>) (F. 1699, døbt 25 MAR i Bodilsker. - D. 1761, beg. 12 APR i Pedersker. SK), udbygger i Povlsker, senere bonde på nævnte "Tornegård", s.a. *Jens Nielsen* (1674-1708. SK), "Væggeløsegård" (39' sg) i Bodilsker, og *Elisabeth Lassesdatter* (2<sup>o</sup>) (1668-1720. SK). - Ingen børn.

*Niels Jensen* g. 1<sup>o</sup> i Povlsker m. *Margrethe Thomasdatter* (2<sup>o</sup>) (F. ca. 1687. - D. 1757, beg. 17 SEP i Pedersker (70 år), d.a. *Thomas Folkmand* (1645-1702. SK), "Tjørneby" (7' sg) i Povlsker, og *Anna Pedersdatter*.

*Margrethe Thomasdatter* g. 1<sup>o</sup> 7 JUN 1705 (trol. 14 APR) i Povlsker m. *Mogens Larsen* (F. 1673. - D. 1732, beg. 29 OKT i Povlsker (59 år). SK), møller i Pedersker, s.a. *Lars Mogensen* (1<sup>o</sup>) (1629-1702. SK), udbygger i Povlsker, og *Karen Pedersdatter* (D. 1682. SK). - 6 børn.

*Inger Sejersdatter*

VIII/18.04

F. 1740, døbt 21 FEB i Pedersker.

D. ?

G. 18 MAR 1767 (trol. 13 FEB) i Rønne m. *Peder Jensen Stange* (F. 1735, døbt 20 MAR i Østerlars) borger i Rønne, s.a. *Jens Rasmussen Stange* (2<sup>o</sup>) (1665-1741. SK), "Bakkegård" (18' vg) i Østerlars, og *Kirstine Aristedatter* (1<sup>o</sup>) (D. 1765).

*Michel Sejersen*

VIII/18.07

F. 1743, døbt 17 MAR i Pedersker.

D. 1803, beg. 19 JUN i Rønne.

Søfarende, senere lods i Rønne.



(IX/35 forts.)

G. 18 MAR 1767 (trol. 25 FEB) i Rønne m. *Elisabeth Kirstine Jensdatter Viol* (F. 1747, døbt 2 FEB i Rønne. - D. 1808, beg. 3 MAR i Rønne), d. a. *Jens August Viol* (1725-1786), kromand i Rønne, og *Barbara* ... (1715-1769).

*Diderich Sejerssen*

VIII/18.09

F. 1747, døbt 7 OKT i Pedersker.

D. 1765, beg. 12 MAJ " " . SK.

Bonde på nævnte "Slusegård" i Pedersker.

G. 15 NOV 1764 (trol. 10 OKT) i Åker m. *Else*

*Madsdatter* (2<sup>o</sup>) (F. 1730, døbt 16 OKT i Åker.

- D. 1766 i barselseng, beg. 8 JUL i Pedersker.

SK), d.a. *Mads Nielsen* (2<sup>o</sup>) (1686-1733. SK),

"Store Duegård" (45' sg) i Åker, og *Karen Hans-*

*datter* (1<sup>o</sup>). - Ingen børn.

*Else Madsdatter* g. 1<sup>o</sup> 24 OKT 1755 (trol. 19 SEP)

i Åker m. *Jochum Andersen* (F. ca. 1694. - D.

1764, beg. 8 APR i Åker (70 år). SK).

*Else Madsdatter* g. 3<sup>o</sup> 22 JUN 1765 (trol. 31 MAJ)

i Pedersker m. *Mads Herlofsen* (F. 1740, døbt 17

JUL i Pedersker. - D. 8 SEP 1819, beg. 12 SEP i

Nylars. SK), bonde på "Lille Myregård" (11' sg)

i Nylars, s.a. *Herlof Madsen* (2<sup>o</sup>) (1694-1765.SK),

Kirkemøllen i Pedersker, og *Kirstine Thomasdat-*

*ter*. - 1 søn (død spæd).

*Mads Herlofsen* g. 2<sup>o</sup> m. *Magdalene Pedersdatter*

(F. 1743. - D. 16 NOV 1823, beg. 22 NOV i Nylars.

8 børn.

*Maren Sejersdatter*

VIII/18.06

F. 1750, døbt 7 MAR i Pedersker.

G. i København m. *Peder Tygesen Rauv*, tømmermand på Holmen.

## PEDER JESPERSEN (MUNCH)

IX/37

F. 1704, døbt 4 JAN 1705 i Åker.  
 D. 1781, beg. 25 JAN i Nylars.  
 Bonde på "Vellengsbygård" (12' sg) og sandemand i Nylars.

Forældre: *Jesper Pedersen Munch*  
*Karen Andersdatter*

X/73

X/74

G. 25 MAJ 1733 (trol. 2 MAR) i Nylars m.

## ELISABETH JENSDATTER

IX/38

F. 1719, døbt 22 JAN i Nylars.  
 D. 1771, beg. 22 MAR " "

Forældre: *Jens Jensen*  
*Bente Pedersdatter*

X/75

X/76

Børn: JENS PEDERSEN  
 1736-1805

VIII/19

*Anders Pedersen*

F. 1740, døbt 14 AUG i Nylars.  
 D. 1740, beg. 11 SEP " "

VIII/19.01

*Dorthe Pedersdatter*

F. 1741, døbt 24 SEP i Nylars.  
 D. 1741, beg. 6 NOV " "

VIII/19.02

## JENS MORTENSEN

IX/39

F. 1709, døbt 7 APR i Knudsker.  
 D. 1758, beg. 10 JAN " "  
 Fønrik og bonde på "Tornegård" (23' sg) og tillige kirke-  
 vørge i Knudsker.

Forældre: *Morten Madsen*  
*Mette Hansdatter Bidstrup*

X/77

X/78

G. 20 DEC 1738 i Rønne m.

## CATHRINE ELISABETH JACOBSDATTER

IX/40

F. ca. 1721.  
 D. 1760, beg. 5 APR i Knudsker (39 år). SK.  
 Forældre: *Jacob Andersen*  
*Karen ...*

X/79

X/80

Børn: *Mette Catharina Jensdatter*

F. 1740, døbt 28 FEB i Knudsker.  
 D. 1740, beg. 24 APR " "

VIII/20.02

*Karen Jensdatter*

F. 1741 i Knudsker.  
 D. 1751 ("døde under feltskærerens hånd"), beg.  
 1 SEP i Rønne (10 år).

VIII/20.04

*Morten Jensen*

F. 1743, døbt 8 SEP i Knudsker.  
 D. 1753, beg. 14 FEB " "

VIII/20.01

## METTE MARIE JENSDATTER

VIII/20

1747-1789

(IX/39 forts.)

- Elske Kirstine Jensdatter* VIII/20.06  
 F. 1750, døbt 27 NOV i Knudsker.  
 D. før 1755.
- Jacob Jensen* VIII/20.03  
 F. 13 NOV 1752, døbt 19 NOV i Knudsker.  
 D. 1752, beg. 26 NOV sms.
- Elske Christine Jensdatter* VIII/20.08  
 F. 1755, døbt 27 APR i Knudsker.  
 D. 1760, beg. 9 MAR " "
- Jens Mortensen Jensen* VIII/20.05  
 F. 1758, døbt 28 MAJ i Knudsker.  
 D. 5 JAN 1832, beg. 13 JAN sms.  
 Bonde på nævnte "Tornegård" i Knudsker; ejede desuden fra 1788 "Kirkebogård" (8' vg) sms.  
 G. 10 FEB 1775 i Gudhjem m. *Ellen Thorsdatter* (F. 1753, døbt 18 FEB i Gudhjem), d.a. *Thor Pedersen* (1723-1794), "Habbedam" (5' sg) i Olsker, senere "Melstedgård" (2' sg) i Østerlars, og *Karen Svendsdatter* (2°) (1717-1785). - 12 børn.

Cathrine Elisabeth Jacobsdatter g. 2° 1 NOV 1758 (trol. 13 OKT) i Knudsker m.

#### JENS LARSEN LUND

F. 1720.  
 D. 1763 i Klemensker. SK.  
 Bonde på "Nørre Skrubbegård" (1' sg) i Klemensker.  
 Forældre: *Lars Mogensen* (D. 1729. SK)  
*Karen Hansdatter Bidstrup* (X/78.06)  
 1687-1765

Ingen børn.

Jens Larsen Lund g. 2° m. *Karen Hintzesdatter Bidstrup* (1°) (F. 1736, døbt 29 MAR i Vestermarie. - D. 1787 i Klemensker. SK), d.a. *Hintze Jensen Bidstrup* (1702-1770), "Nørregård" (49' sg) i Vestermarie, og *Anne Margrethe Mogensdatter* (1709-1785) (Se VIII/18).  
 1 datter: *Anne Margrethe Jensdatter Lund* (F. 1763 i Klemensker), g. 1° 17 MAR 1780 i Klemensker m. *Hans Jespersen* (2°) (1723-1783. SK), kgl. vejer og måler i Sandvig, og g. 2° 28 NOV 1783 (trol. 17 OKT) i Allinge m. *Hans Jensen*, Nylars.

*Karen Hintzesdatter Bidstrup* g. 2° 22 JUN 1764 i Klemensker m. *Hans Jensen Møller* (F. ca. 1727. - D. 1805), opsidder på nævnte "Nørre Skrubbegård" i Klemensker.  
 4 børn.

## HANS JENSEN

IX/41

F. 1714, døbt 13 JUL i Pedersker.  
 D. 1760, beg. 17 MAJ " " . SK.  
 Bonde på "Store Myregård" (12' sg) i Pedersker.

Forældre: *Jens Olsen*  
*Gundel Madsdatter*

X/81

X/82

G. 26 MAJ 1741 (trol. 27 MAR) i Pedersker m.

BOEL MADSDATTER (2<sup>o</sup>)

IX/42

F. 1700, døbt 6 MAJ i Pedersker.  
 D. 1760, beg. 7 JUN " " .  
 (Uvist af hvilken grund har præsten efter notatet  
 i kirkebogen om hendes begravelse, 3 uger efter  
 mandens, tilføjet "Herren er retfærdig i sin dom".

Forældre: *Mads Jensen*  
*Kirstine ...*

X/83

X/84

G. 1<sup>o</sup> 5 JAN 1721 (trol. 13 NOV 1720) i Pedersker m.

## PEDER HANSEN

F. JUN 1693.  
 D. 1740 (efter at have været blind i 8 år), beg. 22  
 MAR i Pedersker (56 år, 9 mdr, 2 uger og 3 dage)  
 SK.

Udbygger på Sømarken i Pedersker.

Forældre: *Hans Pedersen*  
*Karen Ipsdatter*

Børn 1<sup>o</sup>: *Christen Pedersen*

VIII/21.01

F. 1723, døbt 11 FEB i Pedersker.  
 D. 1756 i Pedersker. SK.  
 Bonde på "Lille Loftsgård" (18' sg) sms.  
 G. 13 OKT 1749 (trol. 19 JUL) i Pedersker  
 m. *Mette Hansdatter Munch* (1<sup>o</sup>) (F. 1728,  
 døbt 23 MAJ i Pedersker. - D. 1765, beg.  
 3 MAJ sms (36 år). SK), d.a. *Hans Peder-*  
*sen Munch* (1690-1756. SK), nævnte "Lille  
 Loftsgård", og *Elisabeth Hansdatter Piil*  
 (1690-1763). - 2 børn.

*Mette Hansdatter Munch* g. 2<sup>o</sup> 21 APR 1756  
 (trol. 12 MAR) i Pedersker m. *Peder Jen-*  
*sen* (F. ca. 1731. - D. 1786, beg. 7 JUN i  
 Pedersker), s.a. *Jens Pedersen* (1696-  
 1756. SK), "Skræddergård" (4' sg) i Peders-  
 ker, og *Engel Cathrine Jensdatter* (1708-  
 1777).

*Peder Jensen* g. 2<sup>o</sup> 6 DEC 1765 (trol. 4 NOV)  
 i Pedersker m. *Kirsten Pedersdatter* (F.  
 1744, døbt 31 JAN i Pedersker), d.a. *Peder*  
*Marcussen Munch* (1707-1756. SK), og *Maren*  
*Espersdatter Sort* (1719-1786) (IX/36.06).

(IX/41 forts.)

*Peder Pedersen* VIII/21.03  
 F. 1726.  
 D. 1763 i udlandet (sammen med broderen  
 Hans). SK.  
 Ugift.

*Hans Pedersen* VIII/21.05  
 F. 1731, døbt 28 JAN i Pedersker.  
 D. 1763 i udlandet (sammen med broderen  
 Peder). SK.  
 Ugift.

*Mads Pedersen* VIII/21.07  
 F. 1739, døbt 25 OKT i Pedersker (tvill.)  
 D. 1740/60.

*Boel Pedersdatter* VIII/21.02  
 F. 1739, døbt 25 OKT i Pedersker (tvill.)  
 D. 1740/60.

Børn: OLUF (OLE) HANSEN VIII/21  
 1742-1786

## HANS HANSEN KOFOED

IX/43

F. 1694, døbt 7 NOV i Pedersker.  
 D. 1755, beg. 19 DEC " " .  
 Proprietær på "Eskilsgård" (9' vg) i Pedersker.

Forældre: *Hans Madsen Kofoed* X/85  
*Johanne Hansdatter Kofoed* X/86

G. 8 DEC 1730 m. DORTHE CLAUDIA FLYNG IX/44

F. 1 JAN 1712, døbt 10 JAN i Åker.  
 D. 1779, beg. 31 MAR i Pedersker.  
 Forældre: *Claus Clausen Flyng*  
*Dorothea von Alpen*

X/87  
 X/88

Børn: *Hans Hansen Kofoed* VIII/22.01

F. 1731, døbt 18 JUL i Pedersker.  
 D. 1796, beg. 3 JUN i Vestermarie.  
 Løjtnant og bonde på "Øster Smørengård" (9' sg)  
 i Vestermarie.  
 G. 4 NOV 1760 (trol. 6 OKT) i Ibsker m. *Anna Margrethe Splidtz* (F. 1735, døbt 16 JAN i Ibsker. -  
 D. 1811, beg. 17 SEP i Vestermarie), d.a. *Peder Hansen Splidtz* (1698-1762. SK), "Skovsholm" i Ibsker, og *Magdalene Margrethe Kofoed* (1710-1752.SK).  
 9 børn.

*Claus Flyng Kofoed* VIII/22.03

F. 1734, døbt 28 MAJ i Pedersker.  
 D. 1738, beg. 17 FEB " "

*Peder Kofoed* VIII/22.05

F. 1737, døbt 31 JAN i Pedersker.  
 D. 1737, beg. 6 FEB " "

JOHANNE CATHRINE HANSDATTER KOFOED VIII/22  
 1738-1817

*Claus Flyng Kofoed* VIII/22.07

F. 1740, døbt 15 MAJ i Pedersker.  
 D. 1774, beg. 7 MAR " "  
 Sergent og bonde på "Slusegård" (15' sg) i Pedersker fra 1768.  
 G. 2 DEC 1768 i Klemensker m. *Elsebeth Kirstine Hansdatter Piil* (F. 1747. - D. 21 JAN 1831, beg. 28 JAN i Pedersker (83 år og 9 mdr), d.a. *Hans Hansen Piil* (1660-1748), skovrider og ejer af "Pilegård" (69' sg) i Klemensker, og *Anna Madsdatter Kofoed* (1705-1768. SK) (IX/29.10).  
 4 børn.

*Elsebeth Kirstine Piil* g. 2<sup>o</sup> 23 SEP 1774 (trol. 8 JUL) i Pedersker m. *Anders Absalonsen Kofoed* (F. 1749, døbt 26 JAN i Åker. - D. 1786, beg. 29 SEP i Pedersker. SK), bonde på nævnte "Slusegård" s.a. *Absalon Hansen Kofoed* (1<sup>o</sup>) (1711-1773. SK), "Lynggård" (8' sg), senere "Lauegård" (34' sg) i Åker, og *Anna Hansdatter* (1717-1749. SK).  
 5 børn.

(IX/43 forts.)

Elsebeth Kirstine Piil g. 3<sup>o</sup> 7 SEP 1787 (trol. 3 AUG) i Pedersker m. *Hans Nicolajsen Munch* (F. 1759, døbt 15 JUL i Pedersker. - D. 3 APR 1823, beg. 8 APR sms), bonde på nævnte "Slusegård", s. a. *Nicolaj Andersen Munch* (1722-1797. SK) (VIII/57.07), og *Ingeborg Jensdatter* (1720-1757. SK) (IX/41.06).

*Peder Hansen Kofoed*

VIII/22.09

F. 1743, døbt 17 APR i Pedersker.  
D. 26 JUN 1822, beg. 2 JUL sms.  
Løjtnant og bonde på "Store Myregård" (12' sg) i Pedersker.  
G. 14 DEC 1779 i Åker m. *Anna Henningia Whitte* (F. 10 AUG 1758, døbt 17 AUG i Nylars. - D. 7 MAJ 1829, beg. 16 MAJ i Pedersker), d.a. *Hans Severin Hansen Whitte* (1716-1786), sognepræst i Åker, og *Cathrine Sophie Jensdatter Seest* (1728-1797).

*Dorthea Kirstine Kofoed*

VIII/22.02

F. 1746, døbt 7 DEC i Pedersker.  
D. 14 JAN 1802, beg. 22 JAN i Klemensker. SK 1811.  
G. 12 NOV 1768 (trol. 24 SEP) i Pedersker m. *Jens Siegfred Hansen Piil* (F. 1745, døbt 20 NOV i Klemensker. - D. 4 MAR 1814, beg. 11 MAR sms), herredskaptajn og bonde på "Vester Pilegård" (69' sg) i Klemensker, broder til ovennævnte *Kirstine Hansdatter Piil*. - 9 børn.

*Karen Kofoed*

VIII/22.04

F. 1749, døbt 21 FEB i Pedersker.  
D. 1750, beg. 11 MAR " "

*Mads Hansen Kofoed*

VIII/22.11

F. 1753, døbt 12 OKT i Pedersker.  
D. 16 JUN 1832, beg. 22 JUN sms. SK.  
Proprietær på nævnte "Eskilsgård" i Pedersker.  
G. 1<sup>o</sup> 31 JAN 1777 i Østermarie m. *Anna Margrethe Kofoed* (F. 1761, døbt 17 MAJ i Østermarie (tvilling). - D. 1789 i barselseng, beg. 14 MAJ i Pedersker), d.a. *Jørgen Jørgensen Kofoed* (1726-1778), "Kofoedgård" (23' sg) i Østermarie, og *Margrethe Pedersdatter Ipsen* (2<sup>o</sup>) (1724-1800) (VIII/32.06). - 7 børn.

G. 2<sup>o</sup> 24 JUN 1789 i Åker m. *Anna Cathrine Hansdatter Riis* (F. 1766, døbt 22 MAR i Åker. - D. 1810, beg. 28 SEP i Pedersker), d.a. *Hans Nielsen Riis* (1735-1782), "Risegård" (36' sg) i Åker, og *Maren Kirstine Sonne* (1<sup>o</sup>) (1744-1786. SK).  
14 børn.

## JENS ANDERSEN

IX/45

F. ca. 1686.

D. 1760, beg. 4 FEB i Åker (74 år). SK.

Var soldat ved 4' National Compagni på Christiansø til  
1714, derefter bonde på "Bækkegård" (29' sg) i Sose i  
Vestermarie 1714-18, senere "Stangegård" (35' sg), Åker.

Forældre: *Anders Hansen*

X/89

*Seigne Hansdatter*

X/90

G. 1<sup>o</sup> m. ENGLIKE JØRGENDATTERIX/46-1<sup>o</sup>

F. ca. 1688.

D. 1748, beg. 31 MAJ i Vestermarie. SK.

Forældre: *Jørgen Jørgensen*

X/91

*Karen Kirstine Nielsdatter*

X/92

Børn 1<sup>o</sup>: JØRGEN JENSEN

VIII/23

1715-1759

*Seigne Jensdatter*

VIII/23.02

F. ca. 1717.

D. 1741, beg. 17 APR i Nylars. SK.

G. 20 APR 1736 i Vestermarie m. *Anders Christensen* (F. ca. 1712. - D. 1746, beg. 19 FEB i Nylars (34 år). SK), bonde på "Brunsgård" (5' sg), senere "Spagergård" (4' sg) i Nylars, s.a. *Christen Jensen* (1<sup>o</sup>) (1677-1757. SK), "Bakkegård" (6' sg) i Nylars, senere nævnte "Brunsgård", og *Birgite Andersdatter* (1684-1732. SK) (X/74.08).  
1 datter.

Anders Christensen g. 2<sup>o</sup> 27 NOV 1741 (trol. 30 OKT) i Åker m. *Kirsten Hansdatter* (F. 1723, døbt 24 JAN i Åker), d.a. *Hans Andersen* (1683-1740. SK), "Brandsgård" (7' sg) i Åker, og *Maren Pedersdatter* (1678-1754. SK). - 2 sønner.

Kirsten Hansdatter g. 2<sup>o</sup> 17 JUN 1746 (trol. 12 APR) i Nylars m. *Anders Larsen* (F. 1698. - D. 1771, beg. 7 APR i Nylars (73 år). SK), bonde på nævnte "Spagergård", s.a. *Lars Andersen* (D. 1748 SK), "Samsingsgård" (63' sg) i Klemensker, og *Maren Wefstdatter* (F. 1676) (IX/27.02).

Kirsten Hansdatter g. 3<sup>o</sup> 21 JUN 1771 (trol. 5 MAJ) i Nylars m. *Anders Mogensen* (2<sup>o</sup>), møller.

*Kirsten Jensdatter*

VIII/23.04

F. ca. 1719.

D. efter 1760.

G. 20 JUN 1738 i Vestermarie m. *Jeppé Olsen* (F. 1703. - D. 1759, beg. 4 JUL i Vestermarie (56 år mindre med 3 mdr). SK), bonde på "Kæmpegård" (60' sg) i Vestermarie, s.a. *Oluf Larsen* (1672-1753), "Sosegård" (28' sg) sms (IX/47.01), og *Marike Andersdatter* (1672-1737. SK) (X/74.04).  
6 børn.

*Anders Jensen*

VIII/23.01

F. ca. 1723.

D. efter 1780.

Bonde på "Tingfogedgård" (33' sg) i Nylars, senere nævnte "Bækkegård" i Vestermarie og endelig "Lyneborg" (46' sg) sms.



(IX/45 forts.)

G. 1° 1748 (trol. 5 FEB) i Nylars m. *Karen Hansdatter* (2°) (F. 1716, døbt 15 MAR i Nylars. - D. 1779, beg. 15 NOV i Vestermarie), d.a. *Hans Hintze* (1°) (1687-1764), "Blemmegård" (24' sg) i Nylars, senere "Almegård" (19' sg) i Vestermarie og *Kirstine Rasmusdatter* (2°) (1690-1737. SK).

Karen Hansdatter g. 1° 10 MAR 1742 (trol. 19 JAN) i Nylars m. *Niels Olsen* (F. 1714, døbt 8 APR i Østerlars. - D. 1747, beg. 28 OKT i Nylars. SK), bonde på "Tingfogedgård" (33' sg) i Nylars, s.a. *Oluf Hansen* (1686-1727. SK), "Risenlund" (30' sg) i Østerlars, og *Anne Clausdatter* (1691-1734).

Anders Jensen g. 2° 23 FEB 1780 i Vestermarie m. *Giertrud Ibsdatter* (3°) (F. ca. 1721. - D. 1798, beg. 3 MAR i Vestermarie (77 år)), d.a. *Jeppe Aristsen* (1678-1752), nævnte "Lyneborg", og *Ellen Pedersdatter* (1686-1769. SK).

Giertrud Ibsdatter g. 1° 13 JAN 1740 i Vestermarie m. *Christen Christensen* (F. ca. 1708. - D. 1752, beg. 5 MAR i Vestermarie (44 år). SK), bonde på nævnte "Lyneborg", s.a. *Christen Hansen* (1°) (1680-1750. SK), "Styrsgård" (12' sg), Ibsker, (XI/92.09), og *Margrethe Espersdatter* (1667-1737. SK). - 2 børn.

Giertrud Ibsdatter g. 2° 9 JUL 1752 i Vestermarie m. *Joen Pedersen* (1723-1779. SK) (VIII/29.07).

*Elisabeth Jensdatter* VIII/23.06  
F. 1728, døbt 9 MAJ i Vestermarie.  
D. 1739, beg. 15 MAR " "

*Zidsele Jensdatter* VIII/23.08  
F. 1731, døbt 8 JUL i Vestermarie.  
D. 1776, beg. 12 APR i Rønne.  
G. 31 OKT 1750 (trol. 20 JUL) i Nylars m. *Hans Baltzersen This* (F. ca. 1715. - D. 1787, beg. 14 MAR i Rønne (72 år)), hattemager i Rønne.

*Johanne Jensdatter* VIII/23.10  
F. 1733, døbt 6 MAJ i Vestermarie.  
D. 1748/60.

G. 2° 8 JUL 1748 i Åker m. **MAGDALENE ANDERSDATTER** (2°) IX/46-2°

F. 1698, døbt 17 MAJ i Ibsker.

D. 1772, beg. 29 JUL i Åker.

Forældre: *Anders Andersen*

F. 1654.

D. 1701, beg. 25 FEB i Ibsker (46 år og 5 mdr). SK.

Bonde på "Kåsegård" i Ibsker.

*Anna Hansdatter* (1°)

F. 1659.

D. 1720, beg. 4 JUL i Ibsker. SK.

G. 1° m. *Christen Olufsen Juul* (F. 1694, døbt 12 APR i Åker. - D. 1748, beg. 11 APR sms. SK), "Stangegård" (35' sg), Åker, s.a. *Oluf Jensen Juul* (1647-1736. SK) (XI/80.05) og *Christine Michelsdatter* (1655-1702. SK). - 6 børn.

## MOGENS LARSEN

IX/47

F. ca. 1679.

D. 1748, beg. 7 JAN i Vestermarie (69 år). SK.

Bonde på "Sosegård" (27' sg) i Vestermarie.

Forældre: *Laurs Olsen**Margrethe Jensdatter*

X/93

X/94

G. 1<sup>o</sup> m. BODIL NIELSDATTERIX/48-1<sup>o</sup>Forældre: *Niels Jensen*

"Tvillingsgård" (5' sg), Vestermarie.

*Kirstine Jørgensdatter*

D. 1701 i Vestermarie. SK.

Ingen børn.

G. 2<sup>o</sup> m. BARBARA ANDERSDATTERIX/48-2<sup>o</sup>

F. 1695 i Klemensker.

D. 1740, beg. 27 MAR i Vestermarie.

Forældre: *Anders Castensen**Karen Jensdatter*

X/95

X/96

Børn: MARGRETHE MOGENSDATTER

VIII/24

1721-1797

*Anders Mogensen*

VIII/24.01

F. 1723.

D. 1786, beg. 7 JAN i Vestermarie.

*Lars Mogensen*

VIII/24.03

F. 1728, døbt 15 AUG i Vestermarie.

D. 1786 af "frisler", beg. 23 JAN i Nylars. SK.

Bonde på "Tornegård" (34' sg) og kirkevæge i Nylars.

G. 1<sup>o</sup> m. *Ingeborg Hansdatter* (1737-1772. SK) (VII/14.04). - 2 sønner.

G. 2<sup>o</sup> 10 APR 1773 (trol. 20 MAR) i Vestermarie m. *Engleke Joensdatter* (F. 1753, døbt 1 APR i Vestermarie. - D. 1797, beg. 1 FEB i Nylars. SK), d.a. *Joen Pedersen* (1723-1779. SK) (VIII/29.07) og *Giertrud Ibsdatter* (1721-1798). - 6 børn.

*Engleke Joensdatter* g. 2<sup>o</sup> 10 APR 1786 (trol. 24 MAR) i Nylars m. *Jens Joensen* (F. 1756, døbt 2 MAJ i Åker. - D. 3 MAR 1830, beg. 10 MAR i Nylars), udbygger i Nylars, s.a. *Joen Pedersen* (2<sup>o</sup>) (D. 1786. SK), "Limensgård" (48' sg) i Åker, og *Bodil Keyesdatter* (D. 1761. SK).

*Jens Joensen* g. 2<sup>o</sup> 20 DEC 1800 (trol. 9 NOV) i Nylars m. *Margrethe Lisbeth Hansdatter* (F. 1771, døbt 5 MAJ i Nylars. - D. 10 MAJ 1833, beg. 16 MAJ sms), d.a. *Hans Didrichsen* (1734-1801), "Smedegård" (26' sg) i Nylars, og *Else Marie Johansdatter* (1733-1812).

## PEDER THORSEN

IX/49  
= X/117 = X/121 = XI/151

F. ca. 1650 i Rutsker.

D. 1719, beg. 1 MAJ i Østermarie (iflg. kirkebogen 59 år,  
men må have været ældre, muligvis 69).

Proprietær på "Gadebygård" i Østermarie fra 1681.

Forældre: *Thor Laursen*  
*Karen Pedersdatter*X/97  
X/98-2°

G. 1° ca. 1680 i Østerlars m.

BOEL RASMUSDATTER (2°)

= X/118-1° = X/122-1° = IX/50-1°  
= XI/152-1°

D. 1686.

G. 1° m. *Niels Ibsen* (D. 1679), bonde på "Risen-  
lund" (30' sg) i Østerlars.Mindst 2 børn, bl.a. major *Rasmus Nielsen* (1662-  
1733).

G. 2° ca. 1687 i Nylars m.

ELISABETH NIELSDATTER

= X/118-2° = X/122-2° = IX/50-2°  
= XI/152-2°

F. ca. 1671 i Nylars.

D. 1707 under besøg hos sin moder i Nylars, beg.  
4 MAR i Nylars (35 år). SK.Forældre: *Niels Jensen*  
*Karen Pedersdatter*X/99  
X/100Elisabeth Nielsdatter arvede 1695 bl.a. "Kante-  
damsgård" (50' sg) i Vestermarie. Denne gård  
solgte ægteparret 1702 til Poul Jensen for 400  
sld.Børn 2°: *Boel Pedersdatter*

VIII/25.02

F. 1688, døbt 29 JUL i Østermarie.

D. 1730, beg. 11 AUG i Bodilsker. SK.

G. 1° 13 APR 1707 (trol. 13 DEC 1706) i Øster-  
marie m. *Ole Hansen* (F. 1667. - D. 1716, beg.  
6 APR i Bodilsker (49 år). SK), bonde på "Sto-  
re Pilegård" (33' sg) i Bodilsker, s.a. *Hans*  
*Olufsen* (1620-1700. SK), samme gård, og *Bodil*  
*Jensdatter* (1635-1697. SK). - Ingen børn.G. 2° 21 OKT 1716 i Bodilsker m. *Hans Jensen*  
(1693-1729. SK) (X/75.05). - 5 børn.G. 3° 6 OKT 1729 (trol. 8 AUG) i Bodilsker m.  
*Hans Hansen*. - Ingen børn.THOR PEDERSEN  
1691-1740

VIII/25 = IX/59

*Jens Pedersen*

VIII/25.01

F. 1694, døbt 1 APR i Østermarie.  
D. 1694, beg. 2 JUL " "BENTE PEDERSDATTER  
1696-1721

X/76

(IX/49 forts.)

*Peder Pedersen*F. 1699, døbt 25 JUN i Østermarie.  
D. 1703, beg. 16 DEC " "

VIII/25.03

NIELS PEDERSEN

1701-1729

IX/61

*Hans Pedersen*F. 1705, døbt 4 FEB i Østermarie.  
D. 1606, beg. 24 OKT " "

VIII/25.07

G. 3<sup>o</sup> 1707 i Klemensker m.SEINE JENSDATTER (2<sup>o</sup>)= X/118-3<sup>o</sup> = X/122-3<sup>o</sup> = IX/50-3<sup>o</sup>  
= XI/152-3<sup>o</sup>

F. 1654.

D. 1723, beg. 29 JAN i Østermarie (68 år og  
9 mdr).Forældre: *Jens Hansen*

"Tyskegård" (7' vg) i Rø.

*Bente ...*G. 1<sup>o</sup> m. *Hans Mogensen* (D. 6 MAR 1707 i Klemens-  
ker. SK), bonde på "Nørre Skrubbegård" (1' sg)  
i Klemensker, s.a. *Mogens Mogensen* (D. 1707. SK),  
"Søndre Skrubbegård" (2' sg) i Klemensker, og  
*Margrethe Hansdatter* (D. 1714. SK).  
(Se IX/49.02 og X/78.06).

Ingen børn.

## SØREN LAURSEN BORRINGHOLM

IX/51

F. 1646 i Rønne.

D. 26 DEC 1713, beg. i Østermarie (67 år).

Sognepræst i Østermarie fra 4 MAJ 1671 til sin død.  
(Præstegården brændte 4 AUG 1703).Forældre: *Laurits Christensen Borringholm?*  
*Inger (Larsdatter Weile?)*

X/101 = XI/237

X/102 = XI/238

I "Bornholmske samlinger", bd. 38, Bornholms Præstehistorie, antages forældrene dog at være *Lars Olufsen Borringholm* (D. 5 JUL 1653, beg. 11 JUL i Rønne), sognepræst i Hasle-Rutsker 1609-12, derefter i Rønne-Knudsker, og *Abe-lone Nielsdatter* (D. 20 AUG 1652 i Rønne).G. 1<sup>o</sup> 17 NOV 1672 m. ANNA SOPHIE KOFOEDIX/52-1<sup>o</sup>

D. ca. 1678 i Østermarie.

Børn 1<sup>o</sup>: *Laurits Sørensen Borringholm*

VIII/26.01

F. 1673 i Østermarie.

D. ca. 1716 sms.

Kapellan i Østermarie.

G. 13 OKT 1704 sms m. *Margrethe Elisabeth Jensdatter Kofoed* (F. 1681 i Østermarie. - D. 1762, beg. 22 JUN sms), d.a. *Jens Pedersen Kofoed* (2<sup>o</sup>) (1628-1691), "Bornholms befrier", og *Elisabeth Akeleye* (1654-1739). - 5 børn.*Margrethe Elisabeth Kofoed* g. 2<sup>o</sup> 3 MAR 1719 i Østermarie m. *Peder Andersen* (2<sup>o</sup>) (F. ca. 1681. - D. 1751, beg. 17 FEB i Østermarie (70 år). SK), kaptajnløjtnant i Østermarie, s.a. *Anders Olsen* (D. 1685. SK), "Lille Ølegård" (9' vg) i Østermarie, og *Seigne Pedersdatter* (D. efter 1685). - 4 børn.*Peder Andersen* g. 1<sup>o</sup> 16 NOV 1715 (trol. 12 OKT) i Østermarie m. *Maren Olufsdatter* (F. ca. 1681. - D. 1716, beg. 12 JAN i Østermarie. SK).  
1 barn.*Claus Sørensen Borringholm*

VIII/26.03

F. 1674.

D. 1751 i Hasle.

Sognedegn i Hasle-Rutsker fra 22 OKT 1704 til sin død. Hans hus nedbrændte 1741.

G. 5 JAN 1710 (trol. 6 NOV 1709) i Hasle m.

*Margrethe Poulsdatter Ancher* (1688-1751)  
(XI/123.08). - 4 døtre.*Margrethe Sørensdatter*

VIII/26.02

F. ca. 1677.

D. 1757, beg. 29 DEC i Østerlars (80 år).

G. 1<sup>o</sup> m. *Michel Michelsen* (D. 1700 i Østerlars. SK), bonde på "Kjeldsebygård" (19' sg) i Østerlars, s.a. *Michel* ... og *Kirstine Ibsdatter* (1<sup>o</sup>). - Ingen børn.G. 2<sup>o</sup> 11 SEP 1701 (trol. 13 JUL) i Østermarie m. *Hans Hansen* (F. ca. 1680. - D. 1748, beg. 8 APR i Østerlars (68 år). SK), s.a. *Hans*

(IX/51 forts.)

*Nielsen* (D. 1700. SK), "Risenlund" (30' sg) i Østerlars, og *Karen Nielsdatter* (D. 1732. SK).

G. 2<sup>o</sup> 1679 m. **MARGRETHE JOCHUMSDATTER THIESEN**

IX/52-2<sup>o</sup>

D. 1736, beg. 13 SEP i Østermarie.

Forældre: *Jochum Thiesen*

X/103 = XI/239

*Margrethé Christensdatter*

X/104 = XI/240

Børn 2<sup>o</sup>: *Marie Sørensdatter*

VIII/26.04

F. 1680.

D. 1725, beg. 4 OKT i Østermarie (45 år, 3 mdr og 3 uger), SK.

G. 20 JAN 1712 (trol. 8 JAN 1711) i Østermarie m. *Svend Mogensen* (F. ca. 1687. - D. 1759, beg. 19 DEC i Østermarie (72 år)), s.a. *Mogens Olufsen* (1643-1701. SK), bonde på "Langensgård" (71' sg) i Østermarie, og *Seigne Ibsdatter* (1650-1717. SK). - 5 børn.

*Jeppe Sørensen Borringholm*

VIII/26.05

F. ca. 1681.

D. 1746, beg. 11 FEB i Vestermarie (65 år).SK. Bonde på "Rynsegård" (66' sg) i Østermarie, derefter "Holmegård" (68' sg) sms, "Lille Ravnsgård" (14' sg) sms, "Klintgård" (14' sg) i Vestermarie og endelig "Myrebygård" (4' sg) sms.

G. 5 MAR 1713 (trol. 14 OKT 1712) i Østermarie m. *Karen Pedersdatter* (F. 1691, døbt 18 OKT i Østermarie. - D. 1749, beg. 13 JUL i Vestermarie. SK), d.a. *Peder Laursen* (1667-1707. SK), "Risegård" (9' sg) i Østermarie, og *Seigne Rasmusdatter* (1<sup>o</sup>) (1669-1750. SK). 5 børn.

*Karen Pedersdatter* g. 2<sup>o</sup> 16 NOV 1746 i Vestermarie m. *Jens Hansen* (F. ca. 1709. - D. MAR 1752, beg. i Vestermarie), bonde på "Kæmpegård" (60' sg) i Vestermarie, s.a. *Hans Jensen* (D. 1727. SK), "Store Pilegård" (59' sg) i Vestermarie, og *Seigne Aastesdatter* (1<sup>o</sup>) (1671-1731. SK). - Ingen børn.

*Anne Sørensdatter*

VIII/26.06

F. ca. 1682.

D. 1750, beg. AUG i Østermarie (68 år).

G. 1706 m. *Hans Pedersen Low* (F. 1682. - D. 1748, beg. i Østermarie), bonde på "Ypnestedgård" (20'-21' sg) i Østermarie, antagelig s.a. *Peder Low* (1637-1721), "Louegård" (27' sg) i Østermarie, og *Bodil Mogensdatter* (1641-1720). - 3 børn.

*Catharina Sørensdatter*

VIII/26.08

F. ca. 1685.

D. 1762, beg. 9 DEC i Østermarie (77 år). SK.

G. 1<sup>o</sup> 29 MAR 1713 (trol. 11 NOV 1712) i Østermarie m. *Anders Pedersen* (F. 1678. - D. 1723, beg. 18 FEB i Østermarie (44 år og 14 uger) bonde på "Munkegård" (78' sg) i Østermarie. Ingen børn.

(IX/51 forts.)

G. 2<sup>o</sup> 16 JUN 1723 (trol. 10 MAR) i Østermarie m. *Ødber Pedersen* (F. 1689.- D. 1762, beg. 17 MAJ i Østermarie (72 år, 6 mdr og 8 dage).SK) samme gård, s.a. *Peder Lassen* (1643-1723. SK) "Kjeldsebygård" (24' sg) i Østerlars, og *Karen Poulsdatter* (D. 1711. SK). - Ingen børn.

*Jochum Sørensen Borringholm*

VIII/26.07

F. 1688, døbt 3 AUG i Østermarie.

D. 1758, beg. 10 DEC i Svaneke.

Borger i Svaneke.

G. 1<sup>o</sup> 8 JUN 1712 i Svaneke m. *Johanne Jensdatter Kofoed* (2<sup>o</sup>)(F. ca. 1675 i Østermarie. - D. 1726, beg. 2 JAN 1727 i Svaneke (51 år)), d.a. *Jens Pedersen Kofoed* (1<sup>o</sup>) (1628-1691) ("Bornholms befrier") og *Margretha Sandersdatter* (1635-1678). - 4 børn.

I Østermarie gamle kirke fandtes et epitafium med et maleri af Jens Pedersen Kofoed og hans to hustruer og deres børn samt deres våbenmærke. Med Margretha Sandersdatter Lesler, hvis våben viste et grønt træ, havde han 11 sønner og 10 døtre, og med Elisabeth Akeleye, hvis våben viste en akelejeblomst, havde han 1 søn og 2 døtre. Hans eget mærke var et spænde. Under billedet stod: "Ao 1653 den 3 Nov er hans kgl. Majsts velbestalter Kapitain velædle og mandhafte Jens Kofoed Pedersøn kommen i Ægteskab med ærlig, dydig og gudelskende Mø Margretha Sandersdatter, og levede de tilsammen i 25 Aar og avlede 21 Børn. Ao 1678 den 28 Juli hensov hun udi Herren udi hendes Alders 43 Aar, 10 Uger og 1 Dag. Ao 1680 den 19 Junii er velædle Hr. Kapt. anden Gang kommen i Ægteskab med ærlige og velbyrdige Jomfru Elisabeth Akeleye, og har Gud deres Ægteskab med trende Børn velsignet". Over epitafiet hang en fane, hvorpå var angivet Jens Pedersen Kofoeds fødsel i Rønne 1628 og hans død på "Maglegård" 4 JUL 1691.

Johanne Jensdatter Kofoed g. 1<sup>o</sup> 23 MAR 1694 m. *Anders Pedersen Fyn* (F. ca. 1664. - D. 1711, beg. 26 FEB i Svaneke (47 år)), byfoged og kirkeværge i Svaneke samt herredsfoged i Østerherred. 7 børn.

Jochum Sørensen g. 2<sup>o</sup> ca. 1727 m. *Anne Pedersdatter* (F. ca. 1704. - D. 1780, beg. i Svaneke (80 år)), d.a. *Peder Espersen* (1<sup>o</sup>) (D. 1731. SK), bonde på "Båstedgård" (1' vg) i Rø, og *Seigne Madsdatter* (D. 1722. SK). - 3 børn.

ELISABETH SØRENSDATTER  
1690-1760

VIII/26 = IX/60

## ANDERS ANDERSEN KURE

D. 1742 i Klemensker. SK.  
Bonde på "Lundsgård" (4' vg) og vurderingsmand i Klemensker.

Forældre: *Anders Andersen Kure*  
*Zidsele Larsdatter*

IX/53  
= X/41

G. 1<sup>o</sup> m. KIRSTINE HANSDATTER (2<sup>o</sup>)

D. 1691/98 i Klemensker.

G. 1<sup>o</sup> m. *Mads Hansen* (2<sup>o</sup>)

D. 1690. SK.

Bonde på nævnte "Lundsgård".

Ingen børn.

*Mads Hansen* g. 1<sup>o</sup> m. *Karen Nielsdatter* (2<sup>o</sup>) (D. 1689 i Klemensker. SK). - Ingen børn.

*Karen Nielsdatter* g. 1<sup>o</sup> m. *Carsten* ...  
2 børn.

X/105  
X/106  
IX/54-1<sup>c</sup>  
= X/42-1<sup>c</sup>

G. 2<sup>o</sup> m. KIRSTINE ARISTDATTER

D. 1746 i Klemensker. SK.

Forældre: *Arist Hansen*, *Sandvig*

IX/54-2<sup>o</sup>  
= X/42-2<sup>o</sup>

X/107 = XI/83

Børn: ANDERS ANDERSEN KURE  
1700-1731

VIII/27 = IX/21

*Peder Andersen Kure*

F. ca. 1702.

D. 1765 i Klemensker. SK.

Bonde på "Bjørnegård" (10' vg), senere "Store Krashavegård" (20' sg) og endelig "Kannikegård" (11' vg), alle i Klemensker.

G.m. *Elisabeth Pedersdatter* (D. efter 1765), d.

a. *Peder Jensen* (F. 1693), "Store Knudegård"

(11' sg) og "Lille Knudegård" (12' sg) i Klemensker, og *Elisabeth Poulsdatter*. - 5 børn.

VIII/27.01

*Arvid Andersen Kure*

F. 1705.

D. 1794, beg. 18 JAN i Nyker (i sit 89' år).

(Kb/Nyker: "Han var en gammel, skikkelig og gudfrygtig mand").

Overtog "Lundsgård" efter faderen, men flyttede senere til "Smedegård" (7' sg) i Nyker.

G. 4 AUG 1734 i Nyker m. *Birte Aristdatter* (F.

1707, døbt 17 MAR i Nyker. - D. 1796, beg. 28

DEC sms), d.a. *Arist Hansen* (1674-1746. SK),

"Hallegård" (6' sg) i Nyker, og *Bodil Thorsdatter* (1674-1747. SK). - Børn.

VIII/27.03

*Zidsele Andersdatter Kure*

D. ca. 1764.

G. 1<sup>o</sup> m. *Hans Abrahamsen* (D. 1741 i Klemensker.

SK), bonde på "Asseregård" (44' sg) i Klemensker,

s.a. *Abraham Rasmussen* (D. 1732. SK), samme gård,

og *Ellen Adersdatter* (D. 1730. SK). - 6 børn.

VIII/27.02



(IX/53 forts.)

G. 2<sup>o</sup> 1741/42 m. *Morten Jensen* (D. 1771. SK), bonde på nævnte "Asseregård", s.a. *Jens Madsen* (2<sup>o</sup>) (D. 1749. SK), "Trommergården" (47' sg) i Klemensker, og *Karen Mogensdatter* (D. 1762. SK).

Morten Jensen g. 2<sup>o</sup> ca. 1765 m. *Else Cathrine Jørgensdatter* (1746-1823) (VII/18). - 2 børn.

*Elsebeth Andersdatter Kure* VIII/27.04

G.m. *Christian Andersen*, udbygger i Klemensker.

*Karen Andersdatter Kure* VIII/27.06

D. 1763 i Klemensker. SK.

G.m. *Hans Aristsen* (F. 1701. - D. 14 MAJ 1771 i Klemensker. SK), bonde på nævnte "Lundsgård" i Klemensker, s.a. ovennævnte *Arist Hansen* (1674-1746) og *Bodil Thorsdatter* (1674-1747). - 6 børn.

## LARS OLUFSEN

IX/55  
= X/43

F. ca. 1675.

D. 1756, beg. 20 JUL i Vestermarie (81 år).

Bonde på "Almegård" (19' sg) og "Lille Gadegård" (44' sg), senere "Ringebygård" (36' sg), alle i Vestermarie.

Forældre: *Oluf Hansen*

X/109

*Anna Andersdatter*

X/110

G. 1<sup>o</sup> m. GIERTRUD NIELSDATTER

IX/56-1<sup>o</sup>  
= X/44-1<sup>o</sup>

D. 1706 i Vestermarie. SK.

Børn 1<sup>o</sup>: ANNE LARSDATTER

VIII/28 = IX/22

1706-1779

G. 2<sup>o</sup> m. KIRSTINE IPSDATTER

IX/56-2<sup>o</sup>  
= X/44-2<sup>o</sup>

F. ca. 1691 i Vestermarie.

D. 1727, beg. 4 APR sms. SK.

Forældre: *Jeppe Mogensen*

D. 1700 i Vestermarie. SK.

Bonde på "Lyneborg" (46' sg) og "Plomme-gård" (48' sg) og sandemand i Vestermarie.

*Margrethe Jørgensdatter* (1<sup>o</sup>)

D. 1716 i Vestermarie. SK.

Børn 2<sup>o</sup>: *Jeppe Larsen*

VIII/28.01

F. ca. 1715 i Vestermarie.

*Oluf Larsen*

VIII/28.03

F. ca. 1719 i Vestermarie.

*Margrethe Larsdatter*

VIII/28.02

F. ca. 1722 i Vestermarie.

D. 1735, beg. 24 OKT sms (13 år).

G. 3<sup>o</sup> m. MARGRETHE ANDERSDATTER KURE

IX/56-3<sup>o</sup>  
= X/44-3<sup>o</sup>

F. ca. 1690.

D. 1760, beg. 9 MAR i Rønne (imod 70 år). SK.

Forældre: *Anders Andersen Kure*

X/105

*Karen Gudbersdatter*

X/106-2<sup>o</sup>

Ingen børn.

## PEDER JENSEN

IX/57

F. ca. 1681.

D. 1762, beg. 20 JAN i Nylars (81 år).

Bonde på "Imingegård" (25' sg) i Blemme, Nylars.

Forældre: *Jens Pedersen**Kirstine Joensdatter*

X/113 = X/65

X/114 = X/66

G. 1 NOV 1705 i Nylars m.

## ENGLICA HENRICHSDATTER

IX/58

F. ca. 1689.

D. 1746, beg. 2 APR i Nylars (57 år). SK.

Forældre: *Henrich Jørgensen**Giertrud Jensdatter*

X/115

X/116

Børn: *Kirstine Pedersdatter*

F. 1706, døbt 28 DEC i Nylars.

D. 1707, beg. 19 JUN " "

VIII/29.02

*Johanne Pedersdatter*

F. 1708, døbt 29 APR i Nylars.

D. 1710, beg. 3 AUG " "

VIII/29.04

*Jens Pedersen*

F. 1710, døbt 27 DEC i Nylars.

D. ?

Bonde på "Øster Smørengegård" (9' sg), Vestermarie, senere "Værmelandsgård" (51' sg) i Åker.

G. 1<sup>o</sup> 25 SEP 1738 i Vestermarie m. *Birgitte Larsdatter* (F. 1715. - D. 1776, beg. 6 JAN i Åker. SK), d.a. *Lars Thorsen* (1678-1751), sergent og bonde på nævnte "Øster Smørengegård", og *Giertrud Pedersdatter* (1682-1739). - 9 børn.

VIII/29.01

G. 2<sup>o</sup> m. *Birgitte Clausdatter*, d.a. *Claus Clausen* (F. 1705), "Vester Åbygård" (24' sg) i Nyker, og *Anna Svendsdatter* (F. 1709).

## JØRGEN PEDERSEN

VIII/29

1713-1781

*Kirsten Pedersdatter*

F. 1715, døbt 21 JUL i Nylars.

D. 1718, beg. 1 JAN 1719 sms.

VIII/29.06

*Henrik Pedersen*

F. 1717, døbt 5 DEC i Nylars.

D. 1737, beg. 18 SEP " "

VIII/29.03

*Karen Pedersdatter*

F. ca. 1719.

D. 1722, beg. 25 MAR i Nylars (i sit 3' år).

VIII/29.08

*Hans Pedersen*

VIII/29.05

F. 1720, døbt 5 MAJ i Nylars.

D. 1779, beg. 13 MAR " " . SK.

Bonde på "Lille Strandhygård" (9' sg) i Nylars.

G. 23 SEP 1746 (trol. 15 JUL) i Nylars m. *Anne Larsdatter* (3<sup>o</sup>) (1706-1779?) (VIII/28).

Ingen børn.

*Joen Pedersen*

VIII/29.07

F. 1723, døbt 17 OKT i Nylars.  
 D. 1779, beg. 13 JAN i Vestermarie. SK.  
 Bonde på "Lyneborg" (46' sg) i Vestermarie.  
 G. 9 JUL 1752 i Vestermarie m. *Giertrud Ibsdatter*  
 (2<sup>o</sup>) (1721-1798) (Se VIII/23.01).  
 5 børn, bl.a. *Engleke g.m. Lars Mogensen* (VIII/  
 24.03).

*Niels Pedersen*

VIII/29.09

F. 1725, døbt 22 APR i Nylars.  
 D. 1801, beg. 23 DEC " " "  
 Bonde på "Engegård" (2' sg) i Nylars.  
 G. 1<sup>o</sup> 22 NOV 1756 (trol. 26 OKT) sms m. *Christine  
 Jensdatter* (F. 1739, døbt 22 MAR i Nylars. - D.  
 1764, beg. 21 JUL sms. SK), d.a. *Jens Jensen* (2<sup>o</sup>)  
 (F. 1687. - D. før 1782), samme gård, og *Karen  
 Rasmusdatter* (1713-1782).  
 G. 2<sup>o</sup> 23 JAN 1765 (trol. 4 DEC 1764) i Åker m. *Ka-  
 ren Pedersdatter* (F. 1741, døbt 7 MAJ i Åker. - D.  
 1773, beg. 25 JAN i Nylars. SK), d.a. *Peder Hansen*  
 (1702-1741. SK), "Soldatergård" (43' sg) i Åker,  
 og *Martha Jørgensdatter Sonne* (1716-1767. SK).  
 3 børn.  
 G. 3<sup>o</sup> 5 MAR 1774 i Vestermarie m. *Anna Pedersdat-  
 ter* (F. 1743, døbt 19 MAJ i Vestermarie. - D. ef-  
 ter 1801), d.a. *Peder Didrichsen* (1712-1788),  
 "Øster Engegård" ("Kirkebogård") (6' vg) i Vester-  
 marie, og *Margrethe Mogensdatter* (1706-1784. SK).

*Peder Pedersen*

VIII/29.11

F. 1730, døbt 11 JUN i Nylars.  
 D. 1803, beg. 20 APR " " . SK.  
 Overtog "Imingegård" i Nylars efter faderen.  
 G. 1<sup>o</sup> 9 SEP 1760 (trol. 5 JUL) i Nylars m. *Margre-  
 the Hansdatter* (1742-1765. SK) (VII/14.06).  
 2 børn.  
 G. 2<sup>o</sup> MAR 1766 i Vestermarie m. *Margrethe Chri-  
 stensdatter* (F. 1748, døbt 10 NOV i Vestermarie. -  
 D. 1828, beg. 13 SEP), d.a. *Christen Christensen*  
 (1708-1752. SK), og *Giertrud Ibsdatter* (1721-1798)  
 (Se IX/45).  
 6 børn (af hvilke de to yngste sønner, Peder og  
 Jens, var "så svage på sindet", at de ved skiftet  
 efter faderen blev anset for umyndige, selv om de  
 var ca. 30 år).  
 Margrethe Christensdatter g. 2<sup>o</sup> 21 DEC 1803 i Nylars  
 m. *Peder Jensen Kofoed* (F. 1768, døbt 4 APR i Nylars  
 - D. 4 DEC 1828, beg. 11 DEC sms), bonde på nævnte  
 "Imingegård", s.a. *Jens Pedersen Kofoed* (1745-1804),  
 kaptajn og bonde på "Store Myregård" (10' sg. & 2'  
 vg), Nylars, og *Margrethe Michelsdatter* (1749-1816.  
 SK). - Ingen børn.

THOR PEDERSEN

IX/59

Se VIII/25

LISBETH SØRENSDATTER

IX/60

Se VIII/26

NIELS PEDERSEN

IX/61

F. 1701, døbt 4 DEC i Østermarie.

D. 1729, beg. 28 MAR " " . SK.

Købte 1718 "Gadebygård" i Østermarie af faderen for 800 sld. men bortpantede den 1721 til *Jens Esbersen* og boede derefter på "Stamperegård" (69' sg), som hans hustru havde arvet.

Forældre: *Peder Thorsen**Elisabeth Nielsdatter*

X/121 = IX/49

X/122-2° = IX/50-2°

G. 29 DEC 1721 (trol. 31 OKT) i Østermarie m.

GIERTRUD ANDERSDATTER

IX/62

F. 1702, døbt 7 MAJ i Østermarie.

D. 1763, beg. 11 AUG " " .

Forældre: *Anders Andersen**Sidsel Larsdatter.*

X/123

X/124

Børn: *Elisabeth Nielsdatter*

VIII/31.02

F. 1723, døbt 25 JUL i Østermarie.

D. 1746 i barselseng, beg. 16 DEC sms. SK.

G. 23 OKT 1745 (trol. 17 SEP) i Østermarie m. *Mogens Larsen* (4°) (F. 1696. - D. 1761, beg. 9 MAJ i Pedersker (65 år mindre med 2 mdr). SK), bonde på "Stenbaldregård" (27' sg) i Pedersker, s.a. *Laurids Nielsen*, "Skyttegård" (3' vg) sms, og *Seigne Hansdatter* (2°) (1649-1694) (X/35.02).

Mogens Larsen g. 1° 17 OKT 1728 (trol. 16 JUL) i Pedersker m. *Karen Jensdatter* (F. 1702, døbt DEC i Pedersker. - D. 1738, beg. 28 JAN sms. SK), d.a. *Jens Jensen* (1666-1735. SK) (XI/161.03), "Brogård" (8' sg) i Pedersker, og *Elisabeth Christensdatter*. 2 sønner.

Mogens Larsen g. 2° 30 OKT 1741 (trol. 28 JUL) i Østermarie m. *Bodil Ibsdatter* (F. 1724, døbt 3 SEP i Østermarie. - D. 1743, beg. 10 APR i Pedersker. SK), d.a. *Jep Jensen* (1°) (1696-1734. SK), "Lausgård" (48' sg) i Østermarie, og *Margrethe Andersdatter* (1703-1727. SK). - Ingen børn.

Mogens Larsen g. 3° 30 OKT 1743 (trol. 22 JUL) i Østermarie m. *Bente Andersdatter* (F. 1707, døbt 30 JAN i Østermarie. - D. 1745, beg. 26 FEB i Pedersker), d.a. *Anders Andersen* (2°) (1652-1723. SK), "Søndre Gildesbo", Østermarie, og *Kirstine Michelsdatter* (D. 1741. SK).

Mogens Larsen g. 5° 10 JUL 1747 i Åker m. *Maren Hansdatter Kofoed* (F. 1724, døbt 30 APR i Åker. - D. 1789, beg. 25 FEB i Pedersker), d.a. *Hans Hansen*

(IX/61 forts.)

*Kofoed* (1<sup>o</sup>) (1684-1743. SK), "Store Myregård", Åker, og *Ane Gissel Frantzdatter* (1691-1730. SK).

Maren Hansdatter Kofoed g. 2<sup>o</sup> 8 AUG 1761 (trol. 1 JUL) i Pedersker m. *Thomas Hansen* (F. 1731, døbt 9 DEC i Olsker. - D. 7 APR 1805, beg. 13 APR i Pedersker. SK), bonde på nævnte "Stenbaldregård", senere "Slettegård" (25' sg) i Pedersker, s.a. *Hans Thomasen* (1696-1746. SK), "Dyndegård" (15' sg) i Olsker, og *Bodil Andersdatter* (1707-1741. SK).

Thomas Hansen g. 2<sup>o</sup> m. *Elisabeth Jensdatter* (F. 1775) d.a. *Jens Ibsen* (1731-1786), nævnte "Slettegård", og *Elisabeth Pedersdatter* (1726-1772). - 2 sønner.

Elisabeth Jensdatter g. 2<sup>o</sup> 31 AUG 1807 i Pedersker m. *Peder Hansen*.

*Zicele Nielsdatter*

VIII/31.04

F. 1725, døbt 25 JUL i Østermarie.

D. 1765, beg. 3 JUN " " " " SK.

G. 1<sup>o</sup> 12 NOV 1750 (trol. 19 JUN) i Østermarie m. *Hans Esbersen* (F. 1725, døbt 27 MAJ i Åker. - D. 1751, beg. 4 MAR i Østermarie. SK), bonde på "Bækkegård" (26' sg) i Østermarie, s.a. *Esber Hansen* (1686-1726. SK), "Hjulgagergård" (17' vg) i Åker, og *Kirsten Larsdatter* (2<sup>o</sup>). - Ingen børn.

G. 2<sup>o</sup> 5 NOV 1751 (trol. 23 JUL) i Østermarie m. *Eschel Jensen Dich* (F. 1725, døbt 28 JAN i Svaneke. - D. 1796 af "brystklemmelse", beg. 20 SEP i Østermarie. SK), bonde på nævnte "Bækkegård", s.a. *Jens Eschelsen Dich* (1699-1764), smed og fænrík i Svaneke, og *Johanne Hansdatter Svan* (1695-1752. SK). 3 børn.

Eschel Jensen Dich g. 2<sup>o</sup> 24 NOV 1765 (trol. 16 JUL) i Østermarie m. *Zegne Henningsdatter* (F. 1720, døbt 1 SEP i Østermarie. - D. 1776, beg. 3 FEB sms. SK), d.a. *Henning Pedersen* (3<sup>o</sup>) (1656-1729. SK), "Lille Ølegård" (9' vg) i Østermarie, og *Kirstina Pedersdatter*. - Ingen børn.

Eschel Jensen Dich g. 3<sup>o</sup> 1 JUN 1776 (trol. 22 MAR) i Østermarie m. *Karen Pedersdatter* (F. 1749, døbt 14 OKT i Østermarie. - D. 30 AUG 1826), d.a. *Peder Mogensen* (1<sup>o</sup>) (1715-1794), "Offergård" (28' sg) i Østermarie, og *Karen Pedersdatter* (1720-1753. SK). 5 børn.

Karen Pedersdatter g. 2<sup>o</sup> 22 JUN 1800 (trol. 7 JUN) i Østermarie m. *Rasmus Sønnesen* (2<sup>o</sup>) (F. 1734, døbt 10 DEC i Ibsker), fisker i Listed, senere Svaneke, s.a. *Sønne Johnsen*, Listed, og *Kirsten Hansdatter*, men ægteskabet opløst, fordi Sønnesen ifølge separationsbevillingen var "en grov og ondskabsfuld mand, der mishandler sin kone med slag og prygl".

Rasmus Sønnesen g. 1<sup>o</sup> 30 JAN 1762 (trol. 4 DEC 1761) i Ibsker m. *Seigne Madsdatter* (F. 1737, døbt 28 JUL i Ibsker. - D. 1798, beg. 2 NOV sms), d.a. *Mads Andersen* (1694-1758. SK), Listed, og *Giertrud Esbersdatter*. - 2 børn.

(IX/61 forts.)

PEDER THORSEN NIELSEN  
1727-1805

VIII/31

Giertrud Andersdatter g. 2<sup>o</sup> 12 OKT 1729 (trol. 29 JUL) i  
Østermarie m.

FREDERIK PLUM CLAUSEN FLYNG (IX/44.01)  
1707-1743.

Børn: *Claus Flyng Frederiksen*

F. 1730, døbt 23 OKT i Østermarie.  
Død som barn.

VIII/31.01

*Dorethe Frederiksdatter Plum*

F. 1733, døbt 25 FEB i Svaneke.  
D. 1813, beg. 1 FEB i Pedersker.  
G. 24 MAR 1755 (trol. 10 FEB) i Pedersker m.  
*Jens Madsen Kofoed* (F. 1725, døbt 4 MAR i  
Pedersker. (Præsten har "belært" forældrene  
i anledning af, at han er født 17 uger efter  
brylluppet, hvilket der er gjort bemærkning  
om i kirkebogen). D. 1786 af "den grasserende  
svaghed", beg. 22 MAR i Pedersker), bonde på  
"Skyttegård" (3' vg) i Pedersker, s.a. *Mads  
Jensen Kofoed* (1691-1772), "Ågård" (2' vg) i  
Pedersker, og *Cathrine Kirstine Hansdatter  
Kofoed* (1699-1757. SK).

VIII/31.06

*Christine Frederiksdatter Plum*

F. 1736, døbt 3 APR i Svaneke.  
D. 1737, beg. 21 JUN " " .

VIII/31.08

PEDER IBSEN

IX/63

F. 1688, døbt 21 OKT i Ibsker.

D. 1754, beg. 23 NOV " "

Bonde på "Knarregård" (23' sg) i Ibsker. Ejede desuden "Si-  
gård" (29' sg) i Østermarie.

Forældre: *Jeppe Pedersen*  
*Karen Espersdatter*

X/125

X/126

G. 3 JAN 1717 (trol. 15 NOV 1716) i Ibsker m.

ANE BERILDSDATTER

IX/64

F. 1694, døbt 28 MAJ i Østermarie.

D. 1765, beg. 14 OKT " "

Forældre: *Berild Jensen*  
*Seigne Andersdatter*

X/127

X/128

Børn: *Jeppe Pedersen*

VIII/32.01

F. 1717, døbt 30 MAJ i Ibsker.

D. 1786, beg. 5 JUL i Østermarie. SK.

Bonde på nævnte "Sigård".

G. 7 OKT 1745 (trol. 10 JUL) i Østermarie m. *Sid-  
sele Larsdatter* (D. 1786, beg. 2 JUN i Østermarie.  
SK), d.a. *Lars Mogensen* (1<sup>o</sup>) (1690-1777)(IX/62.05)  
og *Anna Hansdatter* (1692-1760). - 3 børn.

(IX/63 forts.)

*Seine Pedersdatter*

VIII/32.02

F. 1719, døbt 6 AUG i Ibsker.

D. 1763, beg. 24 JAN " "

G. 1<sup>o</sup> 8 FEB 1740 (trol. 16 OKT 1739) i Ibsker m. *Michael Hansen* (F. 1715, døbt 11 FEB i Ibsker. - D. 1762, beg. 17 FEB sms. SK), bonde på "Koesgård" (19' sg) i Ibsker, s.a. *Hans Nielsen* (1671-1740), samme gård, og *Cathrine Michelsdatter* (1671-1740. SK). - 7 børn.G. 2<sup>o</sup> 26 NOV 1762 (trol. 4 OKT) i Ibsker m. *Jens Hansen* (1707-1770) (VIII/9.01). - Ingen børn.*Karen Pedersdatter*

VIII/32.04

F. 1722, døbt 7 APR i Ibsker.

D. efter 1787.

G. 1<sup>o</sup> 29 JAN 1741 (trol. 2 NOV 1740) i Ibsker m. *Hans Hansen Kjøller* (F. 1718, døbt 1 MAJ i Ibsker. - D. 1753, beg. 2 MAR sms. SK), bonde på "Brændesgård" (11' vg) i Ibsker, s.a. *Hans Pedersen* (1673-1738. SK), samme gård, og *Margrethe Hansdatter Kjøller*. - 5 børn.G. 2<sup>o</sup> 28 JAN 1755 (uden trolovelse og lysning) i Ibsker m. *Mads Davidsen* (F. 1729, døbt 15 MAJ i Østermarie. - D. 1781, beg. i Ibsker. SK), bonde på nævnte "Brændesgård", s.a. *David Madsen* (1703-1768), "Nørre Ellebygård" (64' sg) i Østermarie, og *Maren Michelsdatter* (1696-1757).*Margrethe Pedersdatter*

VIII/32.06

F. 1724, døbt 22 OKT i Ibsker.

D. 1800 af "brystsyge og alderdom", beg. 6 MAR i Østermarie.

G. 1<sup>o</sup> 29 DEC 1741 (trol. 26 SEP) i Ibsker m. *Jep Nielsen* (2<sup>o</sup>) (D. 1750 i Ibsker. SK), bonde på "Rågeskovgård" (22' sg) i Ibsker, s.a. *Niels Hansen* (1625-1695. SK), "Skovgård" (1' sg) i Bodilsker, og *Seigne Pedersdatter* (D. 1691. SK). Ingen børn.Jep Nielsen g. 1<sup>o</sup> 1 JUN 1696 i Bodilsker m. *Anna Pedersdatter* (1676-1741) (IX/18.02).Margrethe Pedersdatter g. 2<sup>o</sup> 23 SEP 1750 (trol. 13 JUL) i Ibsker m. *Jørgen Jørgensen Kofoed* (F. 1726, døbt 3 MAJ i Østermarie. - D. 1778, beg. 10 NOV sms), "Kofoedgård" (23' sg) i Østermarie, s.a. *Jørgen Hansen Kofoed* (1677-1737. SK) (X/57.05) og *Kirstine Christophersdatter* (1684-1728. SK). 9 børn. (Se VIII/22.11).

## ANNA PEDERSDATTER

VIII/32

1729-1815

Ane Berildsdatter g. 2<sup>o</sup> 7 JUL 1760 (trol. 9 JUN) i Østermarie m.LARS MOGENSEN (2<sup>o</sup>) (IX/62.05)

1690-1777

## JØRGEN ANDERSEN

IX/65

F. ca. 1678.

D. 1746, beg. 3 JUL i Rutsker (68 år).

Bonde på "Langegård" (48' sg) i Rutsker.

Forældre: *Anders Pedersen*  
*Mette Pedersdatter*

X/129

X/130

G. 22 NOV 1705 (trol. 2 OKT) i Rutsker m.

## ANNICHE HANSDATTER

F. 1684.

D. 1734, beg. 24 MAR i Rutsker (50 år ringere med  
16 uger). SK.Forældre: *Hans Jensen*  
*Kirstine ...*

X/131

X/132

Børn: *Hans Jørgensen*

VIII/33.01

F. 1709, døbt 25 DEC i Rutsker.

D. 1782, beg. 7 MAJ " "

Bonde på "Smedegård" (34' sg), senere "Spanner-  
gård" (47' sg) i Rutsker.G.m. *Kirstine Jørgensdatter* (F. ca. 1715 i Ols-  
ker. - D. 1769, beg. 28 SEP i Rutsker (54 år).  
SK), d.a. *Jørgen Jørgensen* (D. 1718. SK), "Brød-  
degård" (1' vg) i Olsker, og *Sidsel Hansdatter*  
(1<sup>o</sup>) (1682-1761. SK) (X/56.02). - 3 børn.*Gertrud Jørgensdatter*

VIII/33.02

F. 1711, døbt 6 DEC i Rutsker.

D. 1711, beg. 13 DEC " "

## PEDER JØRGENSEN (LANG)

VIII/33

1713-1756

*Anders Jørgensen*

VIII/33.03

F. 1715, døbt 1 MAR i Rutsker.

D. efter 1734.

*Kirsten Jørgensdatter*

VIII/33.04

F. 1717, døbt 11 JAN i Rutsker.

D. før 1722.

*Giertrud Jørgensdatter*

VIII/33.06

F. 1719, døbt 1 MAR i Rutsker.

D. efter 1734.

*Jørgen Jørgensen*

VIII/33.05

F. 1720, døbt 29 SEP i Rutsker.

D. efter 1734.

*Kirstine Jørgensdatter*

VIII/33.08

F. 1722, døbt 19 JUL i Rutsker.

D. 1730, beg. 19 NOV " "

*Jens Jørgensen*

VIII/33.07

F. 1724, døbt 5 APR i Rutsker.

D. 1724, beg. 21 MAJ " "

*Margrethe Jørgensdatter*

VIII/33.10

F. 1725, døbt 26 APR i Rutsker.

Boede 1787 (som betlerske) hos en søn af brode-  
ren Hans på 47' sg. i Rutsker.

En dødfødt datter

VIII/33.12

Beg. 14 NOV 1727 i Rutsker.



## HANS WEFSTSEN

IX/67

F. ca. 1681 i Olsker.

D. 1751, beg. 24 MAJ i Rutsker (70 år).

Boede først nogle år i Nyker, muligvis hos sine svigerforældre på "Bukkegård" (27' sg). Han blev derefter ejer af "Kjøllergård" (13' sg) i Rutsker.

1716 blev han dømt for at have taget jord af kongens udmark, der var fælles mark for Rutsker og Olsker sogne samt borgerne i Allinge og Sandvig. Han blev dømt til at udlægge jorden igen inden 1 MAJ 1717. (B.S., 2'rk, bd.8, s.85-170).

Han fik 1737 et barn uden for ægteskab (døbt *Heiner Hansen* 22 DEC i Rutsker) med *Elne Nielsdatter* (IX/96.04).

Begge måtte i den anledning stå offentligt skrifte hhv. 20 og 25 OKT, som skik var. Sønnen døde 15 uger gammel og blev begravet 30 MAR 1738 i Rutsker.

Forældre: *Wefst Pedersen*  
*Margrethe Hansdatter*

X/133

X/134

G. 13 OKT 1706 i Nyker m.

## KAREN HANSDATTER GIØDICH

IX/68

F. JUN 1684 i Nyker.

D. 1755, beg. 23 APR i Rutsker (71 år mindre 2 mdr).

Forældre: *Hans Jørgensen Giødich*  
*Kirstine Jacobsdatter*

X/135

X/136

Børn: GIERTRUD HANSDATTER  
1707-1786

VIII/34

*Wefst Hansen*

VIII/34.01

F. 1709, døbt 23 JAN i Nyker.

D. 1771, beg. 19 SEP i Rutsker. SK.

Bonde på "Vestergård" (5' sg) i Rutsker.

G. 29 JUN 1738 (trol. 30 MAJ) i Rutsker m. *Anna Hansdatter* (2<sup>o</sup>) (F. 1700. - D. 1765, beg. 4 DEC i Rutsker (65 år mindre med 3 uger. SK), d.a. *Hans Thorsen* (D. 1752. SK), "Tynnekullegård" (15' sg) i Klemensker, og *Margrethe Hansdatter*. 2 døtre.

*Anna Hansdatter* g. 1<sup>o</sup> m. *Peder Hansen* (1685-1738. SK) (Se IX/96-2<sup>o</sup>). - 8 børn.

*Hans Hansen*

VIII/34.03

F. 1711, døbt 26 MAJ i Nyker.

D. 1779, beg. 7 FEB i Rutsker.

Bonde på "Bakkegård" (21' sg) og sandemand i Rutsker.

G. 22 FEB 1736 (trol. 20 JAN) i Rutsker m. *Susanne Hansdatter* (2<sup>o</sup>) (F. ca. 1713. - D. 1762, beg. 5 MAJ i Rutsker (49 år). SK), d.a. *Hans Mortensen* (D. 1749. SK), "Bakkegård" (18' sg) i Olsker, og *Cecilie Nielsdatter* (D. 1758. SK). - 7 børn.

*Susanne Hansdatter* g. 1<sup>o</sup> 7 APR 1732 (trol. 27 MAR) i Olsker m. *Peder Thorsen* (F. 1706. - D. 1735, beg. 12 OKT i Rutsker (29 år, 1 md og 14 dage. SK) bonde på nævnte "Bakkegård", s.a. *Thor Pedersen* (1638-1713) (X/98.03) og *Anna Wefstdatter* (1678-1719) (IX/27.04). - 2 døtre.

(IX/67 forts.)

- Morten Hansen* VIII/34.05  
 F. 1713, døbt 28 MAJ i Nyker.  
 D. 1784 i Klemensker. SK.  
 Udbygger i Klemensker.  
 G.m. *Maren Jensdatter* (D. efter 1784).  
 7 børn.
- Margrethe Hansdatter* VIII/34.02  
 F. 1715, døbt 8 OKT i Rutsker.  
 D. 1794, beg. 29 APR " " "  
 G. 16 SEP 1736 (trol. 20 JUN) sms. m. *Mogens Larsen* (2<sup>o</sup>) (F. 1698, døbt 19 JUN i Rutsker. - D. 1777, beg. 3 APR sms. SK), bonde på "Risegård" ("Barkvistgård", 33' sg) i Rutsker, s.a. *Lars Mogenssen*. - 6 børn.
- Mogens Larsen* g. 1<sup>o</sup> 29 SEP 1727 (trol. 25 JUN) i Rutsker m. *Magdalene Andersdatter* (F. 1713, døbt 24 JUN i Rutsker. - D. 1735, beg. 29 JUL sms. SK) d.a. *Anders Hansen* (2<sup>o</sup>) (1646-1726. SK), nævnte "Risegård", og *Ellen Nielsdatter* (1661-1738. SK). 3 børn.
- Peder Hansen (Buch)* VIII/34.07  
 F. 1716, døbt 23 DEC i Rutsker.  
 D. 1776, beg. 18 MAJ " " " SK.  
 Bonde på "Tækkegård" (44' sg) i Rutsker, senere "Bukkegård" (8' sg) sms.  
 G. 1<sup>o</sup> 9 JUN 1747 (trol. 25 MAR) i Rutsker m. *Ellen Thomasdatter* (2<sup>o</sup>) (F. 1700 i Olsker. - D. 1757, beg. 9 MAR i Rutsker (57 år). SK), d.a. *Thomas Pedersen* (D. 1711. SK), "Dyndegård" (15' sg) i Olsker, og *Kirstine Andersdatter* (1<sup>o</sup>) (1679-1727. SK). - Ingen børn.
- Ellen Thomasdatter* g. 1<sup>o</sup> m. *Anders Andersen* (F. 1697. - D. 1746, beg. 17 NOV i Rutsker (49 år). SK), bonde på nævnte "Tækkegård", s.a. *Anders Hansen* (1667-1727. SK), "Lille Hallegård" (11' sg) i Olsker og "Væbogård" (45' sg) i Rutsker, og *Anna Andersdatter* (1<sup>o</sup>) (1678-1733. SK). 3 døtre.
- Peder Hansen (Buch)* g. 2<sup>o</sup> 1757 (trol. 25 NOV) i Rutsker m. *Karen Pedersdatter* (2<sup>o</sup>) (1727-1786) (IX/96-2<sup>o</sup>). - 3 børn.
- Jacob Hansen* VIII/34.09  
 F. ca. 1719.  
 D. 1740, beg. 21 DEC i Rutsker (21 år).
- Kirsten Hansdatter* VIII/34.04  
 F. 1720, døbt 5 MAJ i Rutsker.  
 D. 1722, beg. 29 MAJ " " "
- Herman Hansen* VIII/34.11  
 F. 1725, døbt 22 JUL i Rutsker.  
 D. 1758, beg. 13 MAJ " " " SK.  
 Overtog "Kjøllergård" efter faderen.

(IX/67 forts.)

G. 1<sup>o</sup> 30 OKT 1751 (trol. 4 OKT) i Rutsker m. *Margrethe Pedersdatter* (F. 1733, døbt 11 OKT i Rutsker. - D. 1753, beg. 31 AUG sms. SK), søster til *Karen Pedersdatter* (IX/96-2<sup>o</sup>).  
1 barn (død spæd).

G. 2<sup>o</sup> 15 DEC 1753 (trol. 14 NOV) i Rutsker m. *Kirstine Jørgensdatter* (F. 1733, døbt 1 NOV i Rutsker. - D. 1783, beg. 19 MAR sms), d.a. *Jørgen Mogensen Høg* (1687-1762), "Dalegård" (2' vg) i Rutsker, og *Ursula Esbersdatter* (1700-1766).  
3 børn.

*Kirstine Jørgensdatter* g. 2<sup>o</sup> 2 SEP 1758 i Rutsker m. *Poul Ipsen* (F. 1724, døbt 3 DEC i Rutsker. - D. 1763, beg. 17 FEB sms. SK), opsidder på nævnte "Kjølbergård", s.a. *Jeppé Mogensen* (2<sup>o</sup>) (1690-1757) og *Karen Hansdatter* (1694-1733). - 1 datter. (Se VIII/48-2<sup>o</sup>).

*Kirstine Jørgensdatter* g. 3<sup>o</sup> 12 AUG 1764 (trol. 22 JUN) i Rutsker m. *Andreas Johansen* (F. ca. 1741. - D. 1806, beg. 26 JUN i Rutsker (65 år). SK), udbygger og soldat i Rutsker, s.a. *Johan Svendsen* (1713-1791. SK), "Søgård" (33'-34' sg) i Vestermarie, senere "Borregård" (16' sg) i Rutsker, og *Lene Clausdatter* (1710-1795). - 4 børn.

*Andreas Johansen* g. 2<sup>o</sup> 13 SEP 1783 (trol. 25 JUL) i Rutsker m. *Karen* ... (F. ca. 1729. - D. 1787, beg. 29 APR i Rutsker (58 år)), enke efter *Henrich Larsen*.

*Andreas Johansen* g. 3<sup>o</sup> 21 OKT 1787 (trol. 24 SEP) i Rutsker m. *Sissilla Hansdatter* (F. 1759, døbt 25 MAR i Rutsker. - D. 10 MAJ 1830, beg. 17 MAJ i Rutsker (72 år)), d.a. *Hans Jensen*. - 5 døtre.

*Sissilla Hansdatter* g. 2<sup>o</sup> 1807 (trol. 14 JUN) i Rutsker m. *Svend Hansen* (2<sup>o</sup>).

## PEDER OLSEN

IX/69

D. efter 1750.

Bonde på "Lynggård" (5' sg) i Rø.

## G.m. ELSEBETH JACOBSDATTER

IX/70

D. 1750 i Rø. SK.

Børn: *Ole Pedersen*

VIII/35.01

D. før 1750.

Udbygger i Klemensker.

G. - 4 døtre.

*Ellen Pedersdatter*

VIII/35.02

D. 1756 i Rø. SK.

G. 1<sup>o</sup> m. *Peder Clausen* (F. 1664. - D. 1750),  
degn i Rø. - Ingen børn.G. 2<sup>o</sup> m. *Niels Jensen* (D. 1774 i Rø. SK), udbyg-  
ger i Rø. - Ingen børn.*Anne Pedersdatter*

VIII/35.04

D. 1727, beg. 20 APR i Olsker. SK.

G.m. *Peder Mortensen* (F. 1685. - D. 1768, beg. 4  
JUL i Olsker (83 år)), udbygger i Olsker.

2 sønner.

*Kirsten Pedersdatter*

VIII/35.06

F. ca. 1696.

D. 1751, beg. i Hasle (55 år). SK.

G.m. *Rasmus Pedersen* (F. ca. 1709. - D. 1779,  
beg. 22 JUL i Hasle (70 år). SK), borger i Hasle,  
s.a. *Peder Didrichsen*, "Lindesgård" (34' sg) i  
Olsker, senere "Bageregård" (20' sg) i Rutsker,  
og *Sidsel Rasmusdatter* (2<sup>o</sup>) (D. 1711. SK).  
1 datter.Rasmus Pedersen g. 2<sup>o</sup> m. *Inger Margrethe Berents-  
datter*. - 3 børn.

## JØRGEN PEDERSEN

VIII/35

-1781

*Karen Pedersdatter*

VIII/35.08

F. ca. 1701.

D. 1762, beg. 14 FEB i Olsker (61 år).

G. 1<sup>o</sup> m. *Didrich Henrichsen* (F. ca. 1701. - D.  
1755 i Olsker. SK), s.a. *Henrich Didrichsen* (1<sup>o</sup>)  
(D. 1752. SK), "Pæregård" (21' sg) i Olsker, og  
*Valborg Hansdatter* (D. 1719. SK).

Boede i Tejn. - 3 børn.

G. 2<sup>o</sup> 19 MAR 1756 (trol. 22 DEC 1755) i Olsker  
m. *Oluf Olufsen* (F. ca. 1704. - D. 1759 i Olsker.  
SK), Tejn, s.a. *Oluf Pedersen* (1662-1743), møller  
i Rutsker, og *Kirsten Nielsdatter* (D. 1755. SK).  
Ingen børn.Oluf Olufsen var i en periode soldat på Hammers-  
hus. Under en vagt her anrettede han så alvorlige  
skader på et skilderhus, at skifteretten foran-  
staltede registrering og vurdering af hans ejen-  
dele på hans bopæl 9 AUG 1729.

*Elisabeth Pedersdatter*

VIII/35.10

D. 1766 i Rø. SK.

G. 1<sup>o</sup> m. *Niels Sønnesen* (2<sup>o</sup>) (D. 1742 i Rø. SK), bonde på "Skærpingegård" (22' sg) i Rø, s.a. *Sønne Pedersen* (D. efter 1722), udbygger i Rø, og *Kirstine Pedersdatter* (D. 1722. SK). - 2 børn.Niels Sønnesen g. 1<sup>o</sup> m. *Kirstine Jørgensdatter* (D. 1735 i Rø. SK), d.a. *Jørgen Espersen* (1663-1743. SK), "Dalegård" (2' sg), senere "Frostegård" (1' vg) i Nyker, og *Karen Hansdatter* (1667-1743).  
4 børn.Elisabeth Pedersdatter g. 2<sup>o</sup> m. *Peder Jensen* (D. 1754 i Rø. SK), bonde på nævnte "Skærpingegård".Elisabeth Pedersdatter g. 3<sup>o</sup> m. *Anders Hansen* (D. 1771 i Rø. SK), samme gård. - Ingen børn.

## HANS PEDERSEN

IX/73

D. 1727 i København.

Forvalter på Kalundborg gods og tillige rådmand i Kalundborg. Han blev senere, o. 1713/14, handelsmand og brygger i København og ejede ved sin død en ejendom i Nørregade (matr. nr. 52), som enken solgte 22 SEP 1727. (Ramsing: Københavnske Ejendomme, bd. 5, s. 91, og Københavns Overformynderis hovedbog 1726-29, s. 117).

G. ca. 1702 m. BIRGITTE SOPHIE NIELSDATTER SIERSTED

IX/74

F. ca. 1684.

D. 1754 på "Boller", beg. 11 MAR i Uth (69 år).

Forældre: *Niels Nielsen Siersted**Sophie Eleonora Andersdatter*

X/147

X/148-1<sup>o</sup>

Børn: NIELS HANSEN SIERSTED

VIII/37

1703-1773

*Martha Sophia Hansdatter Siersted*

VIII/37.02

F. 1706, døbt 13 OKT i Kalundborg.

D. 1776, beg. 8 MAR i Ejby, Ramsø herred.

G.m. *Hans Bartold Nissen* (D. senest 1754), regimentsskriver i Antvorskov Rytterdistrikt.*Ulrica Anthonetha Hansdatter Siersted*

VIII/37.04

F. 1708, døbt 19 MAR i Kalundborg.

D. 1739, beg. 21 DEC i Herfølge.

G. ca. 1734 m. *Jens Jacobsen Rosted* (F. 10 JUN 1701 i Rosted. - D. 1782, beg. 17 JUN i Herfølge), forvalter på Antvorskov fra ca. 1724, forvalter ved Vallø stift fra 1731, tillige amtsforvalter over Tryggevalde amt fra ca. 1740, kammerråd 1769, ejer af "Billesborg", s.a. *Jacob Nielsen*, gårdejer og sognefoged i Rosted, og *Mette Berthelsdatter*.Jens Jacobsen Rosted g. 2<sup>o</sup> 27 JAN 1741 i Ejby m. *Johanne Marie Sletting* (F. 1722, døbt 28 JUL i Ejby. - D. 1749, beg. 28 MAJ i Herfølge), d.a. *Oluf*

(IX/73 forts.)

*Nielsen Sletting* (2<sup>o</sup>) (1680-1746), sognepræst i Ejby-Dalby, og *Johanne Marie Kaasbøl* (D. 1745 i Ejby).  
5 børn.

Jens Jacobsen Rosted g. 3<sup>o</sup> 26 NOV 1749 i Holmens kirke m. *Katrine Rejersen* (F. 1723, døbt 14 JAN i Holmens kirke. - D. 1796, beg. 29 APR i Køge), d.a. *Jens Rejersen*, bogholder og krigsråd, og *Cathrine Wienecken*. - 4 børn.

*Peder Siersted*

F. 1710, døbt 27 OKT i Kalundborg.  
D. 1712, beg. 18 JUN " "

VIII/37.01

*Anne Christine Hansdatter Siersted*

F. 1714, døbt 5 JAN i Vor Frue kirke, København.  
D. 7 FEB 1748 i Rendsburg Neuwerk.  
G. 28 SEP 1739 i Birkerød m. *Carl Albrecht Buhr* (D. 1772 i Rendsburg, beg. 10 MAR i Sct. Marie kirke), regimentskvartermester i Slesvig-holstenske Infanteriregiment, fra 1747 garnisonsauditør i Rendsburg, tillige toldinspektør.

VIII/37.06

Carl Albrecht Buhr g. 2<sup>o</sup> 22 MAJ 1750 i Rendsburg Neuwerk m. *Anna Regina Leonhardt*, d.a. *Albrecht Friederich Leonhardt*, overauditør. - 4 børn.

*Hedvig Eleonora Hansdatter Siersted*

F. 1716, døbt 8 SEP i Vor Frue kirke, København.  
D. 1787, beg. 9 MAR i København.  
G. 7 SEP 1747 i Kvislemark m. *Niels Knudsen* (F. ca. 1713. - D. 1767, beg. 21 APR i København), overvisitør ved Maltværket og konsumtionen på Den kgl. Maltmølle. - 4 børn.

VIII/37.08

NIELS (NICOLAUS) JENSEN MUNCH

IX/75

F. 1688, døbt 1 NOV i Sct. Peders kirke, Slagelse.  
D. 1744.

Student i Slagelse 1707, cand.theol. 4 JUL 1712, sognepræst  
i Tyrsted fra 30 NOV 1716 og herredsprovst fra 15 OKT 1738.

Forældre: *Jens Pedersen Munch*

X/149

*Mechtele Casparsdatter Hammermüller*

X/150

G.m. ANNA HIERONYMUSDATTER BASBALLE

IX/76

F. 1694.

D. 1770, beg. 17 AUG i Tyrsted (76 år).

Forældre: *Hieronymus Christensen Basballe*  
*Giertrud Michelsdatter Malling*

X/151

X/152

Børn: MEGTILLE CHRISTINE NIELSDATTER MUNCH  
1720-1769

VIII/38

*Giertrud Marie Munch*

VIII/38.02

F. 1721, døbt 3 DEC i Tyrsted.

D. 1767, beg. 25 JAN " "

Ugift.

*Jens Nielsen Munch*

VIII/38.01

F. 1723, døbt 7 JAN 1724 i Tyrsted.

D. 1758, beg. 27 JAN i Hyllested.

Cand.theol. 12 MAR 1748. Sognepræst i Hårslev-  
Tingjellinge fra 11 MAJ 1748, i Hyllested fra 14  
OKT 1757.

G. 22 APR 1749 i Hårslev m. *Elisabeth Marie Hol-  
gersdatter Olivarius* (3<sup>o</sup>) (F. 1712), d.a. *Holger  
Nielsen Olivarius* (2<sup>o</sup>) (1670-1753), sognepræst i  
Ørslev-Bjerre 1703-42, og *Kirstine Malene Clemens-  
datter Schmidt*. - 1 datter.

*Elisabeth Marie Holgersdatter* g. 1<sup>o</sup> 1732 m. *Vitus  
Ovesen Guldberg* (2<sup>o</sup>) (F. 30 AUG 1699 i Bogense. -  
D. 1738, beg. 23 JAN i Hårslev (sammen med en død-  
født datter)), sognepræst i Hårslev-Tingjellinge  
1730-38, s.a. *Ove Hansen Guldberg* (1671-1732),  
sognepræst i Hvirringe-Hornborg 1718-32, (morfader  
til statsminister *Ove Høeg Guldberg*), og *Marie  
Elisabeth Hansdatter* (D. 1723). - 3 børn.

*Vitus Ovesen Guldberg* g. 1<sup>o</sup> m. *Christine Sophie  
Henningsen* (F. 1703. - D. 1732, beg. 1 APR i Hår-  
slev (29 år)). - Ingen børn.

*Elisabeth Marie Holgersdatter* g. 2<sup>o</sup> 28 JAN 1739 i  
Hårslev præstegård m. efterfølgeren i embedet  
*Magnus Jochumsen Halling* (F. 22 DEC 1706, døbt 27  
DEC i Tårnby på Amager. - D. 1748, beg. 17 APR i  
Hårslev), s.a. *Jochum Halling* (1668-1737), degn i  
Tårnby, og *Birgitte Christiansdatter Altewelt*  
(1688-1754). - 3 sønner.

*Hieronymus Nielsen Munch*

VIII/38.03

F. 1725, døbt 8 JUN i Tyrsted.

*Inger Katrine Munch*

VIII/38.04

F. 1727, døbt 9 SEP i Tyrsted.

*Caspar Nielsen Munch*

VIII/38.05

F. 1729, døbt 9 MAR i Tyrsted.

JEPPE HANSEN

IX/81

D. efter 1758.  
 Udbygger i Østerlars.

G. 16 MAJ 1712 (trol. 20 APR) i Østerlars m.

SIDSEL TERCHILDSDATTER

IX/82

F. ca. 1684.  
 D. 1758, beg. 29 SEP i Østerlars (74 år). SK.  
 Forældre: *Terchild Jensen*  
               *Karen Jacobsdatter*

X/163

X/164

Børn: MOGENS IPSEN  
 1712-1777

VIII/41

*Karen Ipsdatter*

VIII/41.02

F. ca. 1715.

G.m. *Niels Jensen*, udbygger i Klemensker.*Hans Ipsen*

VIII/41.01

F. 1717, døbt 4 JUL i Østerlars.

D. 1752 i Klemensker. SK.

Bonde på "Skarpeskadegård" (6'vg) i Klemensker.

G.m. *Karen Hansdatter* (D. efter 1752), d.a.*Hans Frost* (D. 1741. SK), bonde på samme gård,og *Giertrud Jørgensdatter* (F. 1680. - D. efter 1741). - 2 børn.



NIELS HELLISEN

IX/83

F. ca. 1678.

D. 1736, beg. 11 DEC i Østerlars (58 år). SK.  
Bonde på "Kroggård" (44' sg) i Østerlars.

Forældre: *Hellis Bartholomeussen*  
*Karen Pedersdatter*

X/165  
X/166-1<sup>o</sup>

G. 19 JUL 1711 (trol. 27 MAR) i Østermarie m.

KAREN IPSDATTER (2<sup>o</sup>)

IX/84

F. ca. 1682.

D. 1742, beg. 13 JUL i Østerlars (60 år).

Forældre: *Jeppe Jensen*  
*Margrethe Andersdatter*

X/167  
X/168

G. 1<sup>o</sup> 25 MAR 1703 (trol. 29 NOV 1702) i Østermarie m.

PEDER HANSEN

F. ca. 1668.

D. 1710, beg. 23 DEC i Østermarie (42 år). SK.

Forældre: *Hans Pedersen*

F. ca. 1642.

D. 1706, beg. 22 FEB i Østermarie  
(64 år). SK.

"Hullegård" (7' sg) i Østermarie.  
*Karen Bendtsdatter* (1<sup>o</sup>)

F. ca. 1645.

D. 1723, beg. 15 OKT i Østermarie.  
SK.

Børn 1<sup>o</sup>: *Jeppe Pedersen*

VIII/42.01

F. 1705, døbt 13 SEP i Østermarie.

G. 27 NOV 1730 sms m. *Margrethe Nielsdatter*  
(D. 1786?)

Børn: *Hellis Nielsen*

VIII/42.03

F. 1713, døbt 25 MAR i Østerlars.

D. 1713, beg. 30 APR " "

En dødfødt søn

VIII/42.05

Beg. 18 NOV 1714 i Østerlars.

*Peder Nielsen*

VIII/42.07

F. 1716, døbt 13 SEP i Østerlars.

D. 1789, beg. 31 JAN " "

Udbygger i Østerlars.

G.m. *Margrethe Lassésdatter* (F. 1727, døbt 30 MAR i  
Østerlars. - D. 1792, beg. 21 MAR sms), d.a. *Lasse*  
*Pedersen* (1681-1758), Østerlars, og *Karen Rasmus-*  
*datter* (1690-1764).

3 børn.

KAREN NIELSDATTER

VIII/42

1720-1778

## PEDER CLAUSEN

IX/89

D. 1747, beg. 23 APR i Østerlars. SK.  
 Udbygger på 23' sg. grund i Østerlars.

G. 1° 26 MAR 1719 (trol. 20 NOV 1718) i Østerlars m.

## GIERTRUD ESBERSDATTER

IX/90-1°

F. 1689.

D. 1727, beg. 2 MAR i Østerlars. SK.

Forældre: *Esber Hansen Runge*  
*Kirstine Andersdatter*

X/179

X/180

Børn 1°: *Esper Pedersen*

VIII/45.01

F. 1719, døbt 29 OKT i Østerlars.

Var ugift 1747.

*Bente Pedersdatter*

VIII/45.02

F. 1721, døbt 26 JAN i Østerlars.

D. 1764, beg. sms. SK.

G. 9 JAN 1751 (trol. 6 NOV 1750) i Østerlars m.

*Peder Jensen* (D. 20 DEC 1763 i Østerlars), ud-  
 bygger på 6' sg. grund i Østerlars. - 3 børn. +)

## CLAUS PEDERSEN

VIII/45

1723-1796

G. 2° 1727 (trol. 15 JUN) i Østerlars m.

## KAREN PEDERSDATTER (2°)

IX/90-2°

G. 1° 31 MAR 1720 (trol. 16 FEB) i Østerlars m.

*Peder Hellisen* (2°) (D. 1727. SK) (IX/83.01).

Ingen børn.

+ ) Som et eksempel på menigmands underdanighed over for autoriteterne gengives et "bønsskrift" fra Peder Jensens enke Bente Pedersdatter om tilladelse til at sidde i uskiftet bo:

"Højædle og velbårne Hr. Etatsråd og Amtmand.

Nådige og højbydende herre. Jeg underskrevne fattige enke Bente sal. Peder Jensens, boende på 6' selvejergårds grund i Østerlarsker sogn, andrager i største underdanighed for Deres velbårenhed, det at min mand Peder Jensen nu sidst afvigte 20de decbr. ved døden er afgang, og siden jeg sidder i fattige og svage omstændigheder med 3 små børn og haver både jeg og min salig mand nu her i 6 års tid måttet udstå svaghed, så at den lille formue vi arvede, næsten er fortåret. Så at her nu findes ej midler end som til af forskaffe min salig mand en kiste og begrave ham. Så gælder min underdanigste og ydmygste bøn og begæring til Deres velbårenhed, at han gunstig ville bevise mig den nåde at jeg måtte beholde det ringe om der kunne blive noget lidet til overs uden skift og deling, til en ringe hjælp for mig at underholde mine små børn med, så som det til deling kan intet blive til nogen hjælp. Så tvivles ingenlunde, at den fromme herre så i nåde har mig bønhørt, hvornæst jeg i underdanigst tillid henlever til Deres velbårenheds højgunstige assistance og til døden forbliver Deres velbårenheds underdanigste ydmygste og ringeste tjenerinde Bente sal. Peder Jensens.

Østerlarsker sogn 28 DECbr 1763."

Bente Pedersdatter døde i øvrigt fra de mindreårige børn allerede 9 måneder senere.

## PEDER POULSEN

IX/93

F. 1679.

D. 1744, beg. 31 JUL i Rutsker (65 år og 3 uger). SK.  
Bonde på "Melgård" (4' sg) i Rutsker.Forældre: *Poul Rasmussen*  
*Boel Jensdatter*

X/185

X/186

## G.m. GUNHILD MOGENSDATTER

IX/94

F. OKT 1688.

D. 1758, beg. 24 NOV i Rutsker (70 år og 6 uger). SK.

Forældre: *Mogens Olsen*  
*Seigne Andersdatter*

X/187

X/188

Børn: *Povel Pedersen*

VIII/47.01

F. 1717.

Borger i Rønne.

G. 25 SEP 1745 (trol. 8 SEP) i Rønne m. *Karen Mads-*  
*datter* (2<sup>o</sup>).*Karen Madsdatter* g. 1<sup>o</sup> m. *Hans Espersen* (D. 1745  
(druknet ca. 10 JAN ved Bornholm som søfarende un-  
der hjemrejse). SK).*Jens Pedersen*

VIII/47.03

F. 1718.

D. 1722, beg. MAJ i Rutsker (3 år og 5 mdr).

*Seigne Pedersdatter*

VIII/47.02

F. 1720.

D. 1746, beg. 20 MAJ i Rutsker (26 år). SK.

G. 12 AUG 1742 (trol. 13 JUL) i Rutsker m. *Jeppe*  
*Mogensen* (4<sup>o</sup>) (F. 1690. - D. 1757 i Rutsker. SK),  
bonde på "Dyndegård" (18' sg) i Rutsker, s.a. *Mo-*  
*gens Mogensen* (1656-1730. SK), "Frigård" (1' vg)  
i Rutsker, og *Karen Ibsdatter* (1652-1739).  
1 søn.*Jeppe Mogensen* g. 1<sup>o</sup> 17 JUN 1714 (trol. 25 APR) i  
Rutsker m. *Anna Wefstdatter* (2<sup>o</sup>) (1678-1719. SK)  
(IX/27.04). - 2 børn.*Jeppe Mogensen* g. 2<sup>o</sup> 24 SEP 1719 (trol. 1 JUL) i  
Rutsker m. *Karen Hansdatter* (F. 1694, døbt 11 MAR  
i Rutsker. - D. 1733, beg. 2 MAR sms. SK), d.a.  
*Hans Svendsen* (1654-1736), nævnte "Dyndegård", og  
*Margrethe Thorsdatter* (1659-1739. SK). - 5 børn.*Jeppe Mogensen* g. 3<sup>o</sup> 18 NOV 1733 (trol. 21 OKT) i  
Rutsker m. *Ane Pedersdatter* (F. 1714, døbt 23 SEP  
i Rutsker. - D. 1741, beg. 10 APR sms. SK), d.a.  
*Peder Andersen* (1685-1741) (IX/48.01), og *Bodil*  
*Andersdatter* (1676-1754. SK). - 2 sønner.*Jeppe Mogensen* g. 5<sup>o</sup> 21 SEP 1746 (trol. 1 AUG) i  
Rutsker m. *Ane Pedersdatter* (F. 1721, døbt 24 SEP  
i Rutsker. - D. 1761 sms. SK), søster til *Karen*  
*Pedersdatter Schou* (1727-1786) (IX/96-2<sup>o</sup>).  
5 børn.

(IX/93 forts.)

Ane Pedersdatter g. 2<sup>o</sup> 9 JUN 1758 (trol. 13 MAR)  
i Rutsker m. *Svend Pedersen*, opsidder på nævnte  
"Dyndegård". - 1 søn (død spæd).

*Giertrud Pedersdatter*

VIII/47.04

F. 1721, døbt 22 JUN i Rutsker.  
D. 1726, beg. 12 APR " "

*Jens Pedersen*

VIII/47.05

F. 1724, døbt 21 MAJ i Rutsker.  
D. 1745, beg. 25 JAN " "

*Mogens Pedersen*

VIII/47.07

F. 1726, døbt 3 APR i Rutsker.  
Var 1758 konstabel ved artilleriet i København.

*Hans Pedersen*

VIII/47.09

F. 1728, døbt 17 MAR i Rutsker.  
D. 1728, beg. 28 MAR " "

PEDER PEDERSEN

VIII/47

1731-1781

Gunhild Mogensdatter g. 2<sup>o</sup> 11 AUG 1745 (trol. 16 JUL) i  
Rutsker m.

ANDERS LARSEN (2<sup>o</sup>)

F. 1699, døbt 2 APR i Rutsker.

D. ?

Opsidder på nævnte "Melgård" i Rutsker.

Forældre: *Lars Thorsen* (IX/49.03)

*Anne Marie Andersdatter*

Ingen børn.

G. 1<sup>o</sup> 21 JAN 1731 (trol. 10 NOV 1730) i Olsker m.  
*Anne Laursdatter* (D. 1744, beg. 8 NOV i Olsker. SK).  
1 datter.

HANS RASMUSSEN

IX/95

F. 1694.

D. 1757, beg. 27 SEP i Rutsker (62 år, 9 mdr, 2 uger og 1  
dag). SK.

Bonde på "Bukkegård" (8' sg) i Rutsker.

Forældre: *Rasmus Erichsen*

X/189

*Anne Jensdatter*

X/190

G. 1<sup>o</sup> 9 JUN 1723 (trol. 22 MAR) i Rutsker m.

BOEL NIELSDATTER

IX/96-1<sup>o</sup>

F. 1702, døbt 23 JUL i Rutsker.

D. 1746, beg. 11 OKT " " . SK.

Forældre: *Niels Andersen*

X/191

*Karen Rasmusdatter*

X/192

Børn 1<sup>o</sup>: *Kirsten Hansdatter*

VIII/48.02

F. 1724, døbt 8 MAR i Rutsker.

D. før 1732.

(IX/95 forts.)

*Karen Hansdatter*

VIII/48.04

F. 1725, døbt 8 APR i Rutsker.

D. efter 1774.

G. 1<sup>o</sup> 1 MAR 1748 i Rutsker m. *Peder Pedersen* (F. 1726, døbt 21 SEP i Rutsker. - D. 1762, beg. 9 JUL sms), tambour og bonde på "Almegård" (9' sg) i Rutsker, s.a. *Peder Ødbersen* (1671-1750), samme gård, og *Kirstine Thorsdatter* (1<sup>o</sup>) (1683-1769. SK). - 6 børn.G. 2<sup>o</sup> 1763 (trol. 24 DEC 1762) i Rutsker m. *Jørgen Hermansen* (F. 1727, døbt 19 JAN i Nyker), fænrik, s.a. *Herman Clausen?* (1680-1747. SK), "Vallegård" (15' vg), Nyker, og *Ursula Malene Mogensdatter Torn?* (1697-1763).*Anders Hansen*

VIII/48.01

F. 1728, døbt 28 APR i Rutsker.

D. 1773, beg. 22 JAN i Knudsker. SK.

Bonde på "Smørbygård" (22' sg) og kirkeværge i Knudsker (se VIII/13).

G. 25 SEP 1755 (trol. 16 JUN) i Knudsker m. *Ane Lisabeth Clausdatter* (2<sup>o</sup>) (F. 1723, døbt 13 SEP i Hasle. - D. 1806, beg. 29 SEP i Knudsker.SK), d.a. *Claus Sørensen Borringholm* (1674-1751), degn i Hasle-Rutsker (VIII/26.03) og *Margrethe Poulsdatter Ancher* (1688-1751) (XI/123.08).2 sønner (bl.a. *Michel Andersen Ancher*, se VII/8.02).Ane Lisabeth Clausdatter g. 1<sup>o</sup> 24 MAR 1746 (trol. 3 FEB) i Hasle m. *Michel Svendsen* (F. 1722, døbt 22 APR i Knudsker. - D. 1755, beg. 25 FEB sms. SK), bonde på nævnte "Smørbygård", s.a. *Svend Michelsen* (1657-1749), samme gård, og *Karen Hansdatter* (F. 1695). - 4 børn.*Anna Hansdatter*

VIII/48.06

F. 1730, døbt 21 MAJ i Rutsker.

D. 1796, beg. 18 NOV " " . SK.

G. 7 OKT 1751 (trol. 10 SEP) i Rutsker m. *Claus Larsen* (F. 1722, døbt 7 OKT i Nyker. - D. 1804, beg. 17 MAR i Rutsker), fæster på Rutsker præstegård, s.a. *Lars Bendtsen* (1685-1754), Rutsker, og *Englike Larsdatter* (1683-1759).  
11 børn.

## KIRSTINE HANSDATTER

VIII/48-1<sup>o</sup>

1732-1774

*Elne Hansdatter*

VIII/48.08

F. 1735, døbt 19 MAJ i Rutsker.

D. 1742, beg. 17 JUN " "

*Margrethe Hansdatter*

VIII/48.10

F. 1738, døbt 26 OKT i Rutsker.

D. 1773 i barselseng, beg. 26 JUN i Hasle. SK.

G. 12 JUL 1766 (trol. 14 JUN) i Rutsker m. *Niels Nielsen Holm* (2<sup>o</sup>) (F. 1742, døbt 23 NOV i Nyker. - D. 5 JUN 1790 af "frisler", beg. 9 JUN i Hasle. SK), avlsbruger og kromand i Hasle og "byens formand", s.a. *Niels Andersen* (1705-1775. SK), "Hol-

(IX/95 forts.)

megård" (18' sg) i Nyker, og *Birthe Hansdatter* (2<sup>o</sup>) (1703-1754. SK).

5 børn, af hvilke kun 2 levede.

Niels Nielsen Holm g. 1<sup>o</sup> m. *Ellen Hansdatter Weidemann* (F. 1735, døbt 23 AUG i Østermarie. - D. 1766, beg. 27 APR i Hasle), d.a. *Hans Andersen Weidemann* (2<sup>o</sup>) (1687-1740. SK), "*Lindholmsgård*" (36' sg) i Østermarie, og *Magdalene Clausdatter* (1<sup>o</sup>) (1700-1766). - 1 søn (død spæd).

Niels Nielsen Holm g. 3<sup>o</sup> 29 SEP 1773 (trol. 27 AUG) i Rutsker m. *Englica Clausdatter* (F. 1753, døbt 25 NOV i Rutsker. - D. 18 OKT 1818, beg. 23 OKT i Hasle. SK), d.a. *Claus Larsen* (1722-1804) og *Anna Hansdatter* (1730-1796) (VIII/48.06). - 9 børn.

Englica Clausdatter g. 2<sup>o</sup> 23 MAJ 1791 (trol. 9 APR) i Hasle m. *Jens Hansen Kofoed* (F. 1763, døbt 20 NOV i Nyker. - D. 6 JUL 1791, beg. 9 JUL i Hasle. SK), s.a. *Hans Pedersen Kofoed* (1732-1810), herredskaptajn, "*Søndregård*" (12' sg) i Nyker, og *Anna Christophersdatter* (2<sup>o</sup>) (1729-1788). - 1 søn.

Englica Clausdatter g. 3<sup>o</sup> 22 MAR 1794 (uden trolovelse og lysning) i Hasle m. *Esker Larsen Lund* (F. 1771, døbt 12 MAJ i Rutsker. - D. 9 JUL 1803, beg. i Hasle. SK), fænrisk og brændevinsbrænder i Hasle, s.a. *Lars Andersen* (1730-1789. SK), kaptajn, "*Ingemarsgård*" (36' sg) i Rutsker, og *Birgite Espersdatter* (1738-1796). - 1 søn.

Englica Clausdatter g. 4<sup>o</sup> 26 SEP 1803 (uden trolovelse og lysning) i Hasle m. *Hans Andersen* (F. 1743, døbt 13 NOV i Østermarie. - D. 10 JAN 1815, beg. 16 JAN i Hasle), borger i Hasle og "byens formand", s.a. *Anders Hansen* (1715-1779), Østermarie, og *Kirstine Pedersdatter* (2<sup>o</sup>) (1718-1772) (se IX/53.03).  
Ingen børn.

G. 2<sup>o</sup> 22 MAR 1747 (trol. 18 FEB) i Rutsker m.

KAREN PEDERSDATTER (SCHOU)

IX/96-2<sup>o</sup>

F. 1727, døbt 6 APR i Rutsker.

D. 18 JUL 1786, beg. 23 JUL sms. SK.

Forældre: *Peder Hansen*

F. 1685.

D. 1738, beg. 11 MAR i Rutsker (52 år og 5 mdr). SK.

*Anna Hansdatter* (1<sup>o</sup>)

F. 1700 i Klemensker.

D. 1765, beg. 4 DEC i Rutsker. SK.

(Se VIII/34.01).

Børn 2<sup>o</sup>: *Bodil Hansdatter*

VIII/48.12

F. 1747, døbt 19 NOV i Rutsker.

D. 1747, beg. 3 DEC " "

*Peder Hansen*

VIII/48.03

F. 1749, døbt 17 AUG i Rutsker.

D. 1776, beg. 17 APR " "

(IX/95 forts.)

*Bodil Kirstine Hansdatter*

VIII/48.14

F. 1751, døbt 21 FEB i Rutsker.  
 G. 1<sup>o</sup> 1774 (trol. 25 MAR) i Rutsker m. *Jens Mogens Sadler* (2<sup>o</sup>) (F. 1716, døbt 13 SEP i Pedersker. - D. 1795, beg. 28 OKT i Vestermarie. SK), sadelmager og bonde på "Kærgård" (2' sg) i Vestermarie, s.a. *Mogens Larsen* (1673-1732. SK), møller i Pedersker, og *Margrethe Thomasdatter* (1<sup>o</sup>) (1687-1757). - 7 børn.

Jens Mogens Sadler g. 1<sup>o</sup> m. *Margrethe* ...  
 2 døtre.

Bodil Kirstine Hansdatter g. 2<sup>o</sup> 14 AUG 1796  
 (trol. 6 JUL) i Vestermarie m. *Anders Hansen Bohn*.

*Ellen Hansdatter*

VIII/48.16

F. 1753, døbt 19 AUG i Rutsker.  
 D. 1760 af kopper, beg. 6 JUN sms. SK.

*Birtha Hansdatter*

VIII/48.18

F. 1756, døbt 10 OKT i Rutsker.  
 D. 24 DEC 1814, beg. 30 DEC i Klemensker.  
 G. 5 JUN 1778 (trol. 11 MAR) i Rutsker m. *Peder Davidsen* (F. 1746, døbt 28 AUG i Rutsker), snedker og soldat i Rutsker, s.a. *David Mortensen* (1711-1771. SK), "Kirkebogård" (5' vg) i Rutsker, og *Anne Margrethe Pedersdatter* (F. 1721).  
 6 børn, af hvilke 3 var dødfødte.

Ægteskabet blev opløst på grund af mandens utroskab og de deraf følgende tragiske hændelser, som er beskrevet i det følgende.

Birtha Hansdatter giftede sig ikke igen. Hun havde et lille hus uden jord i Klemensker.

Peder Davidsen g. 2<sup>o</sup> 8 MAJ 1802 i Olsker m. *Magdalene Johansdatter* (2<sup>o</sup>) (F. 1749), d.a. *Johan Svendsen* (1713-1791. SK), "Borregård" (16' sg) i Rutsker, og *Lene Clausdatter* (1710-1795) (d.a. *Claus Sørensen*, VIII/26.03).

Magdalene Johansdatter g. 1<sup>o</sup> 11 JUL 1778 (trol. 13 APR) i Rutsker m. *Peder Jensen* (F. 1750. - D. 1801, beg. 13 DEC i Olsker), møller på 18' sg. grund ved Tejn.

Karen Pedersdatter g. 2<sup>o</sup> 1757 (trol. 25 NOV) i Rutsker m. *Peder Hansen Buch* (2<sup>o</sup>) (1716-1776. SK) (VIII/34.07).  
 3 børn.

Karen Pedersdatter g. 3<sup>o</sup> 8 NOV 1716 (trol. 27 SEP) i Rutsker m. *Claus Ancher Johansen* (F. 1745, døbt 2 MAJ i Rutsker. - D. 5 DEC 1827, beg. 13 DEC i Klemensker), bonde på "Bukkegård" (8' sg) i Rutsker, senere "Sæderegård" (2' vg) i Klemensker, s.a. ovennævnte *Johan Svendsen* og *Lene Clausdatter*.  
 Ingen børn.

Claus Ancher Johansen g. 2<sup>o</sup> m. *Kirstine Cathrine Hansdatter* (2<sup>o</sup>) (F. 1745. - D. 17 MAR 1826, beg. 25 MAR i Klemensker (80½ år)). - Ingen børn.

(IX/95 forts.)

## LISBETH KIRSTINE LARSDATTERS ULYKKELIGE SKÆBNE.

Lisbeth Kirstine Larsdatter var født 10 AUG 1766 i Skovhuset i Almindingen, Vestermarie sogn, som datter af skovfoged *Lars Erichsen*. Hun fik ikke nogen rar opvækst, fordi forældrene levede "i ond forligelse sammen" og til sidst blev skilt. Hun kom tidligt ud som tjenestepige på forskellige gårde i Åker, Bodilsker og Rutsker. 1788 var hun i tjeneste hos *Peder Davidsen* i Rutsker, og hun blev forført og besvangret af denne, hvorefter hun flyttede til Hasle, hvor hun boede hos *Kirstine Jens Aagesens*, som var ilde anset bl.a. fordi hun ernærede sig ved betleri. Her fødte Lisbeth Larsdatter en søn, der blev døbt 25 JAN 1789 og fik navnet *Peder Davidsen* - altså samme navn som faderen. Han blev i de følgende år passet først af *Kirstine Jens Aagesens*, indtil denne blev arresteret for tyveri og dømt til forbedringshuset, siden i det væsentlige af tjenestefolkene og børnene de steder, hvor Lisbeth senere var ansat.

I 1795 var Lisbeth Larsdatter ansat hos *Hans Clausen* og hans hustru *Kirstine* i Hasle. Det var imidlertid aftalt, at hun skulle skifte 1. maj og derefter arbejde hos *Hans Clausens* broder *Ole Clausen (Schou)* og hans hustru *Helvig Andersdatter* på "Skovgård" (22' sg) i Rutsker. De havde lovet også at tage imod barnet, indtil det kunne komme til Lisbeths søster. Datoen kunne imidlertid ikke overholdes, fordi Lisbeth blev syg, men 9. maj blev det aftalt, at *Ole Clausen* skulle afhente hende næste dag d. 10. maj.

Det fremgår af forhørsprotokollen, at Lisbeth Larsdatter i nogle dage havde gået med tanker om at ombringe sin søn, som nu var 7 år gammel. Natten mellem 9. og 10. maj kaldte drengen på sin moder, fordi han skulle ud og lade sit vand. Moderen gav ham tøj og trasko på, og han gik ud og forrettede sit ærinde. Moderen, der var fulgt med ham ud, tog nu drengen med ud gennem leddet og bar ham hen til den der værende brønd og kastede drengen derned, hvorefter hun gik ind i sin seng. Nok fortrød hun straks efter sin ugerning, men vilde ikke slå alarm og prøve at få reddet drengen, fordi det ifølge hendes forklaring var hendes hensigt at give det udseende af, at det var drengen selv, der var faldet i brønden.

Næste morgen blev drengens lig fundet i brønden af *Mads Bertelsens* hustru *Karen*, som straks alarmerede *Hans Pedersen Sode*. Sammen med en nabo, *Rasmus Jensen*, bjergede han liget. Allerede samme dag brød Lisbeth Larsdatter sammen og tilstod over for byfogeden, at hun havde ombragt barnet og hvorledes det var sket. Barnet blev begravet i Hasle 14. maj.

De afhørte vidner, som kendte Lisbeth Larsdatter, forklarede samstemmende, at de ikke havde mærket nogen "galenskab, melankoli eller andet, som kunne være årsag til den begåede misgerning", men de betragtede hende som et fornuftigt fruentimmer i god stand såvel i hensigt til legeme som sjælskræfter og med en stærk konstitution, måske lidt ubeständig i karakter på grund af hendes bekymringer for barnets underhold og opdragelse.

Dommen faldt et par måneder senere, den 13. juli, i retten i Hasle. Den sluttede således: "Thi kendes for ret: Lisbeth Larsdatter bør for sit begangne mord på sin søn *Peder Davidsen* knibes med gloende tænger først på det sted, hvor dette mord er begået, siden 3 gange mellem gernings- og retterstedet og til sidst på retterstedet. Dernæst bør hendes højre hånd afhugges med en økse og siden efter hendes hoved og begge sættes på stage samt legemet lægges på stejle".

Dommen blev eksekveret 25. januar 1796 i Hasle.



## ANDERS HANSEN MUNCH

IX/113

F. 1675, døbt 18 JAN i Åker.  
 D. 1732, beg. 5 MAJ i Pedersker. SK.  
 Bonde på "Munkegård" (16' sg) i Pedersker.

Forældre: *Hans Pedersen Munch*  
*Karen Jespersdatter*

X/225  
 X/226

G. 27 DEC 1696 (trol. 2 DEC) i Åker m.

## ENGELE THOMASDATTER

IX/114

D. 1727 i Pedersker. SK.  
 Forældre: *Thomas Jacobsen*  
 D. før 1696.  
 Boede i Pedersker.

X/227

Børn: THOMAS ANDERSEN MUNCH  
 1697-1761

VIII/57

*Hans Andersen Munch*

VIII/57.01

F. 1701, døbt 26 JUN i Pedersker.  
 D. 1727, beg. 16 JUN " "

*Peder Andersen Munch*

VIII/57.03

F. 1704, døbt 25 MAJ i Pedersker.  
 D. 1740, beg. 23 DEC " " . SK.

Møller på faderens gård.

G. 26 FEB 1735 (trol. 9 JAN) i Pedersker m. *Karen Mortensdatter* (F. 1712, døbt 11 FEB i Pedersker), d.a. *Morten Andersen* (1686-1756) (X/72.03) og *Elisabeth Pedersdatter* (2<sup>o</sup>) (1679-1752).  
 2 børn.

Karen Mortensdatter g. 2<sup>o</sup> 20 MAR 1742 (trol. 19 FEB) i Pedersker m. *Christopher Hansen*, bonde på "Stubbegård" (1' sg) i Åker, senere "Frostegård" (52' sg) i Østermarie.

*Ane Margrethe Andersdatter Munch*

VIII/57.02

F. 1707, døbt 13 MAR i Pedersker.

D. 1734, beg. 19 JUL " " . SK.

G. 2 NOV 1724 (trol. 7 AUG) i Pedersker m. *Peder Larsen* (F. ca. 1688. - D. 1767, beg. 20 OKT i Pedersker (79 år). SK), bonde på "Boesgård" (29' sg) i Pedersker.

18 JAN 1735 henvendte Peder Larsen sammen med to andre beboere i Pedersker sig til sognepræsten og forlangte, at denne afstod fra at fortsætte med at lyse til ægteskab for ovennævnte Peder Andersen Munch og Karen Mortensdatter, fordi de agtede at føre proces mod bruden og hendes forældre for brudt ægteskabsløfte (uanset at hun havde tilbagesendt brudegaven til den forsmædede bejler, Peder Jensen).

*Jacob Andersen Munch*

VIII/57.05

F. ca. 1708 i Pedersker.

D. 1766, beg. 30 JUL i Neksø (51 år). SK.

G. 26 OKT 1735 (trol. 24 JUL) i Neksø m. *Karen Carlsdatter* (2<sup>o</sup>). - 5 børn.

(IX/113 forts.)

Karen Carlsdatter g. 1<sup>o</sup> 30 MAR 1732 (trol. 15 FEB)  
i Neksø m. *Hans Jensen* (D. 1734, beg. 29 NOV i  
Neksø).

- Karen Andersdatter Munch* VIII/57.04  
F. ca. 1713.  
D. 1737, beg. 7 FEB i Åker (24 år). SK.  
G. 21 MAR 1736 i Pedersker m. *Jens Madsen* (1701-  
1781) (X/82.05).  
2 børn (tvillinger), døde spæde.
- Barbara Andersdatter Munch* VIII/57.06  
F. 1715, døbt 22 JAN i Pedersker.  
D. 1760, beg. 3 MAJ i Åker.  
G. 11 OKT 1737 i Åker m. *Didrich Michelsen* (F. 8  
AUG 1712, døbt 14 AUG i Åker. - D. efter 1787),  
s.a. *Michel Didrichsen Funch* (F. 1681) og *Gier-  
trud Andersdatter* (1680-1745) (IX/45.08).
- Nicolaj Andersen Munch* VIII/57.07  
F. 1722, døbt 25 OKT i Pedersker.  
D. 1797, beg. 28 OKT " " . SK.  
Bonde på "Munkegård" (16' sg) i Pedersker.  
G. 1<sup>o</sup> 17 JUL 1741 (trol. 19 JUN) i Pedersker m.  
*Ingeborg Jensdatter* (1720-1757. SK) (IX/41.06).  
3 døtre.  
G. 2<sup>o</sup> 14 MAR 1758 (trol. 13 FEB) i Pedersker m.  
*Karen Jørgensdatter* (F. 1730, døbt 30 JUL i Pe-  
dersker. - D. 1797, beg. 7 MAJ sms. SK), d.a.  
*Jørgen Aristsen* (1700-1760) og *Maren Johansdat-  
ter Funch* (1710-1760) (IX/36.02). - 5 børn.

## MORTEN LARSEN

IX/115

F. ca. 1685.  
D. 1755, beg. 24 APR i Bodilsker (70 år). SK.  
Bonde på "Julsgård" (4' sg) i Bodilsker.

Forældre: *Lars Mortensen* X/229  
*Karen Pedersdatter* X/230

G. 1<sup>o</sup> 1713 (trol. 27 FEB) i Østerlars m.

## BOHL ANDERSDATTER

IX/116-1<sup>o</sup>

F. 1696 i Østerlars.  
D. 1734, beg. 9 OKT i Bodilsker (38 år og 6 mdr).  
SK.

Forældre: *Anders Hansen* X/231  
*Elisabeth Andersdatter* X/232-1<sup>o</sup>

Børn 1<sup>o</sup>: *DORETHEA MORTENSDATTER* VIII/58  
1714-1782

*Birrithe Mortensdatter* VIII/58.02  
F. 1715, døbt 1 DEC i Bodilsker.  
D. før 1734.

*Elisabeth Mortensdatter* VIII/58.04  
F. 1717, døbt 6 JAN i Bodilsker.  
D. før 1734.

(IX/115 forts.)

- Jacob Mortensen* VIII/58.01  
F. 1719, døbt 1 MAJ i Bodilsker.  
D. før 1727.
- Anders Mortensen* VIII/58.03  
F. 1721, døbt 28 SEP i Bodilsker.  
D. før 1734.
- Anne Mortensdatter* VIII/58.06  
F. 1723, døbt 26 SEP i Bodilsker.  
D. 1782, beg. 15 SEP " " . SK.  
G. 1<sup>o</sup> 6 MAJ 1744 (trol. 6 APR) i Bodilsker m. *Thomas Jørgensen* (2<sup>o</sup>) (D. 1766, beg. 7 MAJ i Bodilsker. SK), bonde på "Frigård" (12' vg) i Povlsker, derefter "Kællingeby" (2' sg) i Pedersker, senere nævnte "Julsgård" i Bodilsker (broder til *Mogens Jørgensen* (1667-1740. SK), "Langedeby" (7' vg) i Bodilsker (se IX/18.06).  
6 børn.  
*Thomas Jørgensen* g. 1<sup>o</sup> 16 OKT 1739 (trol. 15 JUL) i Østerlars m. *Ellen Ibsdatter* (F. 1716, døbt 19 APR i Østerlars. - D. 1743, beg. 22 DEC i Povlsker. SK), d.a. *Jep Hansen* (2<sup>o</sup>) (1649-1731. SK), "Elleskovgård" (43' sg) i Østerlars, og *Kirsten Berildsdatter* (1<sup>o</sup>) (1685-1752. SK). - 1 barn.  
*Anne Mortensdatter* g. 2<sup>o</sup> 30 DEC 1767 (trol. 25 NOV) i Bodilsker m. *Hans Mortensen* (F. 1713, døbt 8 JAN i Østermarie. - D. 1782, beg. 21 DEC i Bodilsker), bonde på nævnte "Julsgård" i Bodilsker, s.a. *Morten Hansen* (1686-1716. SK), "Randkløvegård" (16' sg) i Østermarie, og *Karen Jensdatter* (1<sup>o</sup>) (1685-1727. SK) ??  
Ingen børn.
- Hans Mortensen* VIII/58.05  
F. 1726, døbt 20 JUN i Bodilsker.  
D. 1726, beg. 2 JUL " " .
- Jacob Mortensen* VIII/58.07  
F. 1727, døbt 21 NOV i Bodilsker.  
D. 1759, da han var sejlende med skipper *Christopher Jensen* af Flensborg på hjemrejse fra Vestindien. SK.  
Ugift.
- Hans Mortensen* VIII/58.09  
F. 1730, døbt MAR i Bodilsker.  
D. 1783, beg. 17 OKT i Povlsker. SK.  
Bonde på "Gadegård" (17' sg) i Povlsker.  
G. 6 DEC 1755 (trol. 27 OKT) i Povlsker m. *Anne Ipsdatter* (2<sup>o</sup>).  
*Anne Ipsdatter* g. 1<sup>o</sup> m. *Rasmus Larsen* (F. 1696, døbt 21 MAJ i Povlsker. - D. 1755, beg. 31 JUL sms. SK), bonde på nævnte "Gadegård", s.a. *Lars Nielsen* (1656-1736. SK), samme gård, og *Kirstine Rasmusdatter*. - 4 børn.

(IX/115 forts.)

G. 2<sup>o</sup> 19 SEP 1736 (trol. 11 JUL) i Bodilsker m.

KIRSTINE PEDERSDATTER

IX/116-2<sup>o</sup>Børn 2<sup>o</sup>: *Bodil Mortensdatter*

VIII/58.08

F. 1737, døbt 24 FEB i Bodilsker.

D. 1737, beg. 19 MAJ " "

*Karen Mortensdatter*

VIII/58.10

F. 1738, døbt 29 JUN i Bodilsker.

D. efter 1787.

G. 20 APR 1755 (trol. 6 MAR) i Bodilsker m.

*Jesper Andersen Munch* (F. 1734, døbt 4 APR i Bodilsker. - D. 1787 i Klemensker. SK), bonde på nævnte "Julsgård" i Bodilsker, senere "Lille Spagergård" (40' sg) i Østerlars, og endelig "Skarpeskadegård" (49' sg) i Klemensker, s.a. *Anders Jespersen Munch* (1704-1783), "Kjeldsebygård" (22' sg) i Østerlars, og *Anna Hansdatter* (1716-1773) (VIII/9.04). - 7 børn.

*Lars Mortensen*

VIII/58.11

F. 1740, døbt 30 OKT i Bodilsker.

D. før 1747.

*Bodil Mortensdatter*

VIII/58.12

F. 1742, døbt 25 FEB i Bodilsker.

G. 10 FEB 1769 (trol. 4 JAN) i Bodilsker m.

*Mads Tønnesen*.*Peder Mortensen*

VIII/58.13

F. 1745, døbt 24 FEB i Bodilsker.

D. 1745, beg. 20 JUN " "

*Margrethe Mortensdatter*

VIII/58.14

F. 1746, døbt 12 APR i Bodilsker.

D. 1746, beg. 19 JUN " "

*Lars Mortensen*

VIII/58.15

F. 1747, døbt 16 JUL i Bodilsker.

D. 1747, beg. 26 NOV " "

*Kirsten Mortensdatter*

VIII/58.16

F. 1748, døbt 30 OKT i Bodilsker.

D. 1752 af "små kopper", beg. 28 APR sms.

*Margrethe Mortensdatter*

VIII/58.18

F. 1750, døbt 1 MAR i Bodilsker.

D. før OKT 1751.

*Lars Mortensen*

VIII/58.17

F. 1751, døbt 3 OKT i Bodilsker. (Tvilling).

D. 1752, beg. 30 JAN " "

*Margrethe Mortensdatter*

VIII/58.20

F. 1751, døbt 3 OKT i Bodilsker. (Tvilling).

D. 1751, beg. 9 OKT " "

Kirstine Pedersdatter g. 2<sup>o</sup> 27 SEP 1755 (trol. 30 JUN) i Bodilsker m. *Jens Jensen*.

## CASPER PEDERSEN

IX/117

D. før 1783.

Udbygger på Lyngen i Bodilsker.

Han blev 1742 idømt en fængselsstraf på Bremerholm for indbrud og tyveri hos Mads Jørgensen Sort i Åker (IX/23), ligesom der ved en skifteforretning blev gjort udlæg i hans bo.

G. 1° 3 APR 1723 (trol. 17 FEB) i Bodilsker m.

GUNDEL MARKERSDATTER

IX/118-1°

D. 1734, beg. 31 OKT i Bodilsker. SK.

Børn 1°: *Peder Caspersen*

VIII/59.01

F. 1724, døbt 6 APR i Bodilsker.

*Marcer Caspersen*

VIII/59.03

F. 1727, døbt 5 FEB i Bodilsker.

*Anne Caspersdatter*

VIII/59.02

F. 1730, døbt 5 MAR i Bodilsker.

G. 2° 9 JAN 1735 (trol. 21 NOV 1734) i Bodilsker m.

KAREN ANDERSDATTER

IX/118-2°

F. 1708.

D. 1783, beg. 9 NOV i Bodilsker (75 år).

Børn 2°: *Anders Caspersen*

VIII/59.05

F. 1735, døbt 18 SEP i Bodilsker.

D. 1761, beg. 28 OKT " "

*Gundil Caspersdatter*

VIII/59.04

F. 1738, døbt 13 APR i Bodilsker.

D. 13 SEP 1818, beg. 19 SEP sms.

G.m. *Jens Christensen* (F. ca. 1725. - D. efter 1801). - 3 børn.

HANS CASPERSEN

VIII/59

1739-

*Esper Caspersen*

VIII/59.07

F. 1748, døbt 3 JUN i Bodilsker.

D. 1786, beg. 20 MAR " " . SK.

Udbygger i Bodilsker.

G. 27 JAN 1773 (trol. 5 JAN) i Bodilsker m.

*Anna Pedersdatter*. - 1 søn.*Anna Maria Caspersdatter*

VIII/59.06

F. 1753, døbt 14 JAN i Bodilsker.

D. 28 FEB 1820, beg. 5 MAR sms.

Hun fik 1781 en datter uden for ægteskab:

*Ane Marie Frederichsdatter* (g.1° 19 JAN1813 med enkemand *Bent Jensen Piil* (1752-1820) og g. 2° 15 MAJ 1821 med enkemand *Jakob Larsen* (F. 1758)). - Som fader blev udlagt "en fremmed matros".

G. 15 JUN 1787 (trol. 1 MAJ) i Bodilsker m.

*Jeppe Clausen* (2°) (F. 1757, døbt 10 OKT i

Bodilsker. - D. 7 DEC 1837, beg. 14 DEC sms),

s.a. *Claus Pedersen* (1731-1803), udbygger i

(IX/117 forts.)

Bodilsker, og *Margrethe Pedersdatter* (F. 1738).

Jeppe Clausen g. 1<sup>o</sup> m. *Karen Sørensdatter* (2<sup>o</sup>)  
(F. 1738, døbt 23 JUL i Åker. - D. 1785, beg.  
26 DEC sms. SK), d.a. *Søren Gudbersen* (1702-  
1782. SK), udbygger i Åker, og *Karen ...* (2<sup>o</sup>).  
Ingen børn.

Jeppe Clausen g. 3<sup>o</sup> 8 JUL 1820 i Åker m. *Bodil  
Kirstine Hansdatter* (F. ca. 1781).

## PEDER IVARSSEN BANG

X/9

Var ifølge Giessing degn på Sjælland. Han er dog ikke nævnt i "Sjællands Stifts Degnehistorie" af Anders Petersen.

Forældre: *Ivar Hanssen Bang*

XI/17

Børn: IVAR PEDERSEN BANG  
1600-ca.1740

IX/5

## JØRGEN RASMUSSEN SMED

X/17

F. ca. 1615/20  
D. 1684/88.

Han overtog faderens fæstegård i Findstrup. I jordebogen 1660 fra "Findstrupgård" står bl.a: "7 Td, 2 Skp, 1<sup>1</sup>/<sub>3</sub> Fjk (hartkorn)". I landgilde ydede han 2 tdr. byg, 1 otting smør, 1 fedenød, 3 gæs, 4 høns og 2 snease æg.

1667 blev jorden i Findstrup omfordelt. Jørgen Smeds gård blev en helgård med 4 skp. land have, 3 tdr. land til gårdens toft, en enghave til 10 læs hø samt 3 køers græsning i fælles kohaver, ialt 11 tdr., 1 skp. og 2 fjk hartkorn. Gården husede til daglig 3 tjenestefolk, 2 heste, 2 hopper, 2 klodde (plage), 2 stude, 3 køer, 2 ungnød, 8 får, 2 svin, 2 bistader.

I 1672 var han sammen med sin søn Søfren impliceret i en retssag ved Fåborg byting. (Se "Danske slægter Fabricius" I, 1).

Forældre: *Rasmus (Sørensen?) Smed*

XI/33

Børn: SØFREN JØRGENSEN SMED  
Ca.1640-1719

IX/9

*Rasmus Jørgensen*

IX/9.01

Boede i Diernisse i slutningen af 17' årh.  
Havde mindst 1 datter (*Karen*).

*Karen Jørgensdatter*

IX/9.02

F. ca. 1669.

D. 14 JUN 1761, beg. 18 JUN i Fåborg (92 år).

G. 1<sup>o</sup> m. *Rasmus Madsen* (F. ca. 1677. - D. 1709, beg. 26 MAR i Fåborg (32 år). Borger i Fåborg. 6 børn.

G. 2<sup>o</sup> 22 JUL 1711 (trol. 27 MAR) i Fåborg m. *Peder Hansen Bildthugger*, købmand i Fåborg, s.a. *Hans Jensen Bildthugger* og *Karen Pedersdatter* (1652-1714).

## LAURIDS JENSEN BJØRN (URSIN)

X/21

F. ca. 1607 i Sæby.

D. 1684 i Jerslev.

Cand.theol. 1630, kapellan i Brovst 1634, sognepræst i Jerslev 1639. Han var storspekulant i jordegods, men led store tab under svenskekrigene 1657-60.

Forældre: *Jens Aælsen Bjørn*  
*Anne Lauridsdatter*

XI/41

XI/42

G. 1<sup>o</sup> ca. 1640 m. ELSE JAKOBSDATTER HOLM (3<sup>o</sup>)X/22-1<sup>o</sup>

F. ca. 1591 i Ålborg.

D. 1665 i Jerslev.

Forældre: *Jakob Jensen Holm* (1<sup>o</sup>)

F. 1543 i Viborg.

D. 29 MAJ 1609; beg. i Budolfi kirke i Ålborg, hvor der findes et epitafium.

Biskop i Ålborg 1587-1609.

*Else Pedersdatter*

F. ca. 1559.

D. 17 MAJ 1591 i Ålborg (32 år).

D.a. *Peder Tøgersen* (F. 1532. - D. 3 JAN 1595 i Viborg. Hans gravsten er indmuret i domkirkens sydlige sideskib), sognepræst ved Viborg domkirke fra 1558, biskop i Viborg fra 1571, og *Margrethe Jensdatter* (D. 23 DEC 1602 under "den sorte død").

G. 1<sup>o</sup> m. *Thomas Christensen Mumme* (D. 1625), sognepræst i Jerslev (Se XI/43).

G. 2<sup>o</sup> ca. 1626 m. *Søren Thomsen Galskyt* (F. ca. 1602. - D. 1639), efterfølger i samme embede s.a. *Thomas Christoffersen Galskyt* (2<sup>o</sup>) (D. 25 MAJ 1624, beg. under korgulvet i Hammer kirke (gravsten i gulvet), sognepræst i Hammer-Horsens 1585-1624, og *Anne Sørensdatter Kjerulf* (1<sup>o</sup>) (D. 1640/45). - 3 børn.

Børn 1<sup>o</sup>: *Jens Lauridsen Bjørn*

IX/11.01

F. 1641.

Student 1661. Købmand og rådmand i Vordingborg.

G.m. *Anne Grønbech*, d.a. *Laurids Pedersen Grønbech*, byfoged i Ringsted.

G. 2<sup>o</sup> 1666 m. ANNE PEDERSDATTER HEMMETX/22-2<sup>o</sup>

F. 1642 i Albæk.

D. 2 APR 1716 i Jerslev.

Forældre: *Peder Iversen Hemmet**Anne Hansdatter Ølgod*

XI/43

XI/44

Børn 2<sup>o</sup>: *Else Lauridsdatter Bjørn*

IX/11.02

F. 1666. - D. 17..

G. 1<sup>o</sup> ca. 1683 m. *Frederik Rasmussen Wilsbech*(2<sup>o</sup>) (F. ca. 1640 i Sæby. - D. 1 DEC 1688 i

Torslev), sognepræst i Torslev-Lendum fra 1667,



s.a. *Rasmus Wilsbech* (ca. 1597. - 27 JAN 1645, ridefoged til "Asdal", senere borgmester i Sæby, og *Anne Jørgensdatter* (ca. 1603- 2 JUL 1682) (epitafium for ægteparret i Sæby kirke). Ingen børn.

Frederik Wilsbech g. 1<sup>o</sup> m. *Anna Thomasdatter Jetsmark* (D. 1682), d.a. *Thomas Andersen Jetsmark*, sognepræst i Skæve fra 1642, og *Maren Ottedatter* (1618-1716). - 6 børn.

Else Lauridsdatter Bjørn g. 2<sup>o</sup> ca. 1689 m. *Peder Jensen Bloch* (F. 28 JUN 1651 i Lund. - D. 16 MAJ 1706), sognepræst i Torslev-Lendum fra 1688, s.a. *Jens Jensen Bloch*, forvalter på "Bratskov", og *Magdalene Knudsdatter*. 3 døtre.

Else Lauridsdatter Bjørn g. 3<sup>o</sup> 10 AUG 1707 i Torslev præstegård m. *Ejler Henriksen Stampe* (F. 18 SEP 1679 i Hammer. - D. MAR 1748), sognepræst i Torslev-Lendum, s.a. *Henrik Jensen Stampe* (1639-1711), sognepræst i Hammer-Horsens fra 1675, og *Elisabeth Jacobsdatter Mumme* (1667-1692). 1 søn.

*Peder Lauridsen Bjørn* IX/11.03  
F. 1668.  
D. 1698, beg. 20 DEC i Ålborg.  
Købmandskarl. - Ugift.

*Niels Lauridsen Bjørn (Ursin)* IX/11.05  
F. 1669 i Jerslev.  
D. 1 MAR 1746 i Nørholm.  
Sognepræst i Nørholm 1698-1746.  
G. 6 SEP 1699 m. *Anne Wiingaard Pedersdatter Nørholm*, d.a. *Peder Jensen Nørholm* (1638-1698), sognepræst i Nørholm fra 1670, og *Karen Jensdatter Ibsen*. - 11 børn.

*Jørgen (Georg) Lauridsen Bjørn (Ursin)* IX/11.07  
F. 19 DEC 1670 i Jerslev.  
D. 12 AUG 1727 i København.  
Student 1689 i Ålborg, konrektor i København fra 1696, magister 1698, dansk præst i London 1702-13. Sognepræst i Nakskov fra 1713.  
G. 23 JAN 1704 m. *Anna Sofie Friedrichsdatter Eisenberg* (F. 30 DEC 1682 i København. - D. 20 SEP 1727), d.a. *Friedrich Pedersen Eisenberg* (D. 1712, beg. 28 OKT i Sct. Nicolai kirke, København), ridefoged, senere brygger i København, og *Anna Didriksdatter* (F. 1648. - D. 1724, beg. 15 SEP i Sct. Nicolai kirke). - 8 børn.  
"Berømt for sin forbavsende lærdom. Kunne gøre vers i 18 sprog. Havde lagt sig efter næsten alle videnskaber. Skulle have været konfessionarius for prins Jørgen med 1500 pund årlig løn, men ville ikke" (Wiberg).

(X/21 forts.)

- Anne Cathrine Lauridsdatter Bjørn (Ursin)* IX/11.04  
 F. 1672.  
 D. 24 NOV 1750 hos sin datter *Helvig* (1697-1750) og hendes mand pastor *Anders Jensen Brøndlund* (1702-1760) i Tornby.  
 G. 20 JUN 1693 m. *Christen Pedersen Spliid* (F. 11 APR 1666 i Randers. - D. 1732, beg. 20 DEC i Vrejlev), sognepræst i Vrejlev-Hæstrup 1692-1732, provst fra 1709, s.a. *Peder Lassen Hinge* og *Cecilie Jensdatter Spliid*. - 15 børn.
- JACOB LAURIDSEN BJØRN (URSIN)** IX/11  
 1674-1742
- Elisabeth Magdalene Bjørn (Ursin)* IX/11.06  
 F. 1676.  
 G. 18 SEP 1703 i Flade m. *Christoffer Gertsen Mumme* (F. 1676 i Vedsø, Trondhjem stift. - D. 1737), sognepræst i Åsted-Skærum fra 1701, provst fra 1725, biskop i Ålborg fra 1735, s.a. *Gert Mumme*, sognepræst i Hevne-Vinge, og *Cathrine Glad*. (Wiberg: "Vittig og skarpsindig, som præst retsindig og nidkær"). Han efterfulgtes i embedet i Åsted-Skærum af sønnen *Gerhard*, der døde 1754 og efterfulgtes af broderen *Christopher* (D. 1779).
- Laurids Lauridsen Bjørn (Ursin)* IX/11.09  
 F. 1677.  
 D. 22 JAN 1719, beg. 31 JAN i Fladstrand (Frederikshavn).  
 Kaldte sig *Lassen Ursin*. Var 1699 guldsmedesvend i Ålborg, men var 1707 sagfører og boede i Flade præstegård, hvorfra han 1709 flyttede til Fladstrand, hvor han nedsatte sig som købmand.  
 G. 1<sup>o</sup> m. *Karen Andersdatter*.  
 G. 2<sup>o</sup> 23 APR 1709 på "Sæbygård" m. *Marie Sofie Pedersdatter Dorcheus* (F. 18 JAN 1681 i Fredericia. - D. 30 AUG 1720), d.a. *Peder Dorcheus (Dorsch)* (1630-1685), sognepræst ved Trinitatis kirke, Fredericia, fra 1658, provst fra 1667, og *Karen Mikeldsdatter Hvid* (ca.1640-1715).  
 Marie Sofie Dorcheus g. 2<sup>o</sup> 22 NOV 1719 m. *Sten Daniel Brochmann* 1685-1765), garnisonsfeltskær i Fladstrand.
- Katrine Margrethe Bjørn (Ursin)* IX/11.08  
 F. ca. 1679.  
 D. 5 MAJ 1749, beg. 12 MAJ i Viborg (70 år).  
 G.m. *Hans Knudsen Rafn* (F. ca. 1670. - D. 8 SEP 1735, beg. 13 SEP i Viborg), købmand og borgmester i Viborg.
- Hans Lauridsen Bjørn (Ursin)* IX/11.11  
 F. 1682 i Jerslev.  
 D. 13 APR 1757.  
 Var i 10 år fuldmægtig hos byfogeden i København og blev 30 JAN 1719 højesteretsprokurator, 1 DEC 1730 generalfiskal og 14 JUN 1737 assessor i Højesteret.  
 G. 17 JAN 1712 i København m. *Anne Sørensdatter Forman* (d. 1744, beg. 3 JUL). - Børn.

(X/21 forts.)

Anne Sørensdatter Formann g. 2<sup>o</sup> m. *Ole Jørgensen Høibye* (D. 1705), brygger.

Anne Sørensdatter Formann g. 3<sup>o</sup> m. *Peder Iversen Kleve* (D. 1711).

Anne Pedersdatter Hemmet g. 2<sup>o</sup> 1687 m.

JENS OLUFSEN WANG (1<sup>o</sup>)

F. 19 JAN 1660 på "Vangsgård" ved Frederikshavn.  
D. 1731, beg. 2 MAJ i Flade.  
Sognepræst i Flade-Gærum 1686-1731, provst fra 1699.

Forældre: *Oluf Sørensen Wang*

D. 1693. Ejer af "Vangsgård".

*Anne Jensdatter*

G. 2<sup>o</sup> ca. 1717 m. *Karen Christophersdatter de Hemmer* (F. 1698, døbt 24 AUG i Ålborg. - D. 20 NOV 1777, bisat 24 NOV i Hjørring kirke, beg. 25 NOV i Tornby (en gravtavle opsat i koret), d.a. *Christopher de Hemmer* (1658-1703), rådmand og borgmester i Ålborg 1672-83, og *Søster Mathiasdatter Foss* (d.a. *Mathias Nielsen Foss* (2<sup>o</sup>) (1627-1683), biskop i Ålborg 1672-83, og *Margrethe Axelsdatter Aand* (2<sup>o</sup>) (1626-1683)).

*Karen Christophersdatter de Hemmer* g. 2<sup>o</sup> m. *Niels Kjør* (F. ca. 1690. - D. 1758, beg. 17 NOV i Tornby (68 år)), ejer af "Kærsgård" og "kirkeproprietaire" i Tornby. (Han skænkede kirken en alterkalk af sølv).

CHRISTOPHER ANDREASEN TØNDER

X/23

F. 1641.

D. 1718, beg. 9 NOV i København.

Byskriver i København. Boede i Nørregade.

Forældre: *Andreas Tønder*

*Karen Madsdatter Lund*

XI/45

XI/46

G.m. LEENE THOMASDATTER DOBBELSTEEN

X/24

Børn: MARGRETHE CATHRINE TØNDER

IX/12-1<sup>o</sup>

-1721

*Andreas Christophersen Tønder*

IX/12.01

F. 1693, døbt 30 OKT i Vor Frue kirke, København.

*Andrea Catharina Tønder*

IX/12.02

F. 1695, døbt 5 AUG i Vor Frue kirke.

## HANS JENSEN

X/33

D. 1705 i Knudsker. SK.

Bonde på "Store Sursænkegård" (1' sg) i Knudsker.

## G.m. ELLENE IPSDATTER

X/34

F. ca. 1642.

D. 1701, beg. 9 JAN i Knudsker. SK.

Forældre: *Jeppe Jespersen**Seigne Andersdatter*

XI/67

XI/68

Børn: *Jens Hansen*

IX/17.01

D. 1711 i Olsker. SK.

Bonde på "Hollændergård" (28' sg) i Olsker.

G. ca. 1691 m. *Inger Jørgensdatter* (2<sup>o</sup>) (D. 1716 i Olsker. SK), d.a. *Jørgen Nielsen Juul* (1617-1693. SK), "Brøddegård" (1' vg) i Olsker, og *Sidsel Jensdatter* (D. 1702. SK). - 1 søn.Inger Jørgensdatter g. 1<sup>o</sup> m. *Didrich Larsen Hollænder* (2<sup>o</sup>) (D. 1690. SK), nævnte "Hollændergård".  
6 børn.Didrich Larsen Hollænder g. 1<sup>o</sup> m. *Seigne Larsdatter Kjøller* (D. 1677), d.a. *Lars Hansen Kjøller*, "Kjøllergård" (35' sg) i Klemensker.*Anders Hansen*

IX/17.03

F. ca. 1672.

D. 1726 i Vestermarie. SK.

Udbygger i Vestermarie.

G.m. *Sidsel Hansdatter* (J. efter 1726).

1 datter.

*Laurids Hansen*

IX/17.05

F. ca. 1674.

D. 1729, beg. 6 SEP i Nyker (Kb: "stod og malede med en håndkværn og fik hastig sygdom og straks samme dag døde"). SK.

Udbygger i Nyker.

G. 25 MAR 1694 (trol. 6 NOV 1693) i Nyker m. *Kirstine Hansdatter* (D. 1736, beg. 6 SEP i Nyker), d. a. *Hans Ibsen* (1645-1706. SK), "Brogård" (3' sg) i Nyker, og *Ellen Abrahamsdatter* (1648-1727).  
1 søn.*Karen Hansdatter*

IX/17.02

F. 1675.

D. 1744, beg. 24 JAN i Knudsker (69 år omtrent).

G. 3 APR 1705 i Knudsker m. *Hans Jensen* (F. 1681. -D. 1747, beg. 9 SEP i Knudsker (66 år og 7 mdr)), bonde på "Jydegård" (30' sg) i Knudsker, s.a. *Jens Jensen*, samme gård, og *Karen Pedersdatter*.

## HANS HANSEN

IX/17

1678-1731

*Seigne Hansdatter*

IX/17.04

F. ca. 1682.

D. 1732, beg. 9 JUL i Vestermarie. SK.

(X/33 forts.)

G. 2 OKT 1705 (trol. 28 JUN) i Knudsker m. *Peder Rasmussen* (F. 1678. - D. 1760, beg. 20 JAN i Vestermarie (81 år og 3 mdr). SK), udbygger i Vestermarie, muligvis s.a. *Rasmus Jensen* (2<sup>o</sup>) (1629-1701. SK), "Kirkebogård" (8' vg) i Knudsker, og *Ellene Hansdatter*.

Peder Rasmussen g. 2<sup>o</sup> 26 OKT 1732 i Vestermarie m. *Anna Abrahamsdatter* (F. ca. 1682. - D. 1735, beg. 15 MAJ i Vestermarie. SK), d.a. *Abraham Nielsen*, "Elisegård" (31' sg.- 13' vg), Vestermarie, og *Elsebeth Hansdatter* (D. 1716. SK).  
Ingen børn.

Peder Rasmussen g. 3<sup>o</sup> 24 JUL 1735 i Vestermarie m. *Giertrud Larsdatter* (F. ca. 1705. - D. 1766, beg. 10 SEP i Vestermarie (61 år)), d.a. *Lars Mogensen*, "Nørre Myrebygård" (3' sg) i Vestermarie, og *Karen Hansdatter* (D. 1715. SK).  
3 børn.

## PEDER HANSEN

X/35  
= XI/95

F. før 1672.

D. 1734, beg. 17 MAR i Bodilsker. SK.

Bonde på "Langedebygård" (23' sg) i Bodilsker.

Forældre: *Hans Hansen**Giertrud Sigvardsdatter*

XI/69

XI/70-2<sup>o</sup>G.m. KIRSTINE PEDERSDATTER (2<sup>o</sup>)X/36  
= XI/96

F. ca. 1655.

D. 1719, beg. 29 DEC i Bodilsker (64 år). SK.

G. 1<sup>o</sup> ca. 1675 m. PEDER ANDERSEN

D. 1680/84.

Børn 1<sup>o</sup>: *Anna Pedersdatter*

IX/18.02

F. ca. 1676.

D. 1741, beg. 27 JAN i Ibsker (65 år).

G. 1 JUN 1696 i Bodilsker m. *Jep Nielsen* (D. 1750 i Ibsker. SK), bonde på "Rågeskovgård" (22' sg) i Ibsker, s.a. *Niels Hansen* (1625-1695. SK), "Skovgård" (1' sg) i Bodilsker, og *Seigne Pedersdatter* (D. 1691. SK). - Ingen børn.Jep Nielsen g. 2<sup>o</sup> 29 DEC 1741 (trol. 26 SEP) i Ibsker m. *Margrethe Pedersdatter* (1724-1800) (VIII/32.06). - Ingen børn.*Margrethe Pedersdatter*

IX/18.04

F. ca. 1677.

D. efter 1742.

G. 1<sup>o</sup> 7 AUG 1698 (trol. 11 JUL) i Bodilsker m. *Hans Andersen* (F. ca. 1661. - D. 1721, beg. 16 JUN i Bodilsker (60 år). SK), bonde på "Lille Enggård" (28' sg) i Bodilsker.  
1 søn.

(X/35 forts.)

G. 2<sup>o</sup> 26 OKT 1721 (trol. 24 SEP) i Bodilsker m. *Poul Jensen Hjorth* (F. 1691, døbt 27 JUL i Bodilsker. - D. 1742, beg. 22 JAN sms. SK), opsidder på nævnte "Lille Engegård", s.a. *Jens Pedersen Hjorth* (1<sup>o</sup>) (1654-1722. SK), "Langedeby" (9' vg) i Bodilsker, og *Birgite Olufsdatter* (D. 1699. SK).

*Dorthe Pedersdatter*

IX/18.06

F. 1679.

D. 1717, beg. 24 APR i Bodilsker (37 år og 5 mdr). SK.

G. 2 NOV 1704 (trol. 6 OKT) i Bodilsker m. *Mogens Jørgensen* (2<sup>o</sup>) (F. ca. 1667.- D. 1740, beg. 28 JUL i Bodilsker (73 år). SK), fæster på "Langedebygård" (7' vg) i Bodilsker, broder til *Karen Jørgensdatter* (se X/78.03) og *Margrethe Jørgensdatter* (se IX/55).  
4 børn.

*Mogens Jørgensen* g. 1<sup>o</sup> DEC 1693 (trol. 10 NOV) i Bodilsker m. *Karen Hansdatter* (F. ca. 1674. - D. 1704, beg. 20 APR i Bodilsker (30 år). SK), d.a. *Hans Ibsen* (1627-1695. SK), bonde på nævnte 7' vg., og *Gundel Nielsdatter* (1631-1699). - 4 børn.

*Mogens Jørgensen* g. 3<sup>o</sup> 12 SEP 1717 (trol. 21 JUL) i Bodilsker m. *Giertrud Jensdatter*.  
5 børn.

*Giertrud Jensdatter* g. 2<sup>o</sup> 23 FEB 1742 (trol. 29 JAN) i Bodilsker m. *Esper Christensen*, bonde i Langedeby, s.a. *Christen Hansen* (1<sup>o</sup>) (D. 1750. SK) (XI/92.09), "Styrsgård" (12' sg) i Ibsker, og *Margrethe Espersdatter* (1667-1737. SK).

Børn: SEIGNE PEDERSDATTER  
1684-

IX/18

KIRSTINE PEDERSDATTER  
1686-1755

X/48

*Hans Pedersen*

IX/18.01

F. 1689, døbt 11 JUL i Bodilsker.

D. 1759, beg. 22 MAR " " . SK.

Overtog "Langedebygård" (23' sg) efter faderen.

Ejede også "Lille Gadegård" (22' sg) i Pedersker.

G. 1<sup>o</sup> 18 OKT 1711 (trol. 16 SEP) i Bodilsker m. *Anniche Didrichsdatter Funch* (2<sup>o</sup>) (F. 1685. - D. 1738, beg. 28 MAJ i Bodilsker (53 år og 4 uger). SK), d.a. *Didrich Christiansen Funch* (1<sup>o</sup>) (1654-1719), handelsmand i Neksø, og *Christine Pedersdatter* (1663-1709). - 4 børn.

*Anniche Didrichsdatter Funch* g. 1<sup>o</sup> 26 JUL 1702 i Neksø m. *Peder Olufsen Munch* (2<sup>o</sup>) (F. 1654. - D. 1711, beg. 27 MAR i Bodilsker (57 år, 3 uger og 5 dage). SK), bonde på "I Skoven" (38' sg) i Bodilsker,

(X/35 forts.)

s.a. *Oluf Munch* (1<sup>o</sup>) (1610-1694. SK), samme gård, og *Seigne Hansdatter* (1615-1697. SK). - 3 børn.

*Peder Olufsen Munch* g. 1<sup>o</sup> 16 FEB 1690 (Trol. 15 JAN) i Bodilsker m. *Marta Pedersdatter* (F. ca. 1669. - D. 1702, beg. 4 MAR i Bodilsker. SK), d. a. *Peder Mogensen* (1640-1697. SK), "Store Krusegård" (36' sg) i Bodilsker, og *Lene Andersdatter* (1642-1696).

1 søn: *Hans Pedersen Munch* (1690-1759. SK)

*Hans Pedersen* g. 2<sup>o</sup> 24 OKT 1738 i Åker m. *Karen Maria Hansdatter* (F. 1721, døbt 23 MAR i Åker. - D. 1799, beg. i Bodilsker. SK), d.a. *Hans Madsen* (1679-1748. SK), "Langemyregård" (21' sg) i Åker, og *Mette Hansdatter Piil* (1683-1756) (Se XI/92.04). 5 børn.

*Karen Maria Hansdatter* g. 2<sup>o</sup> 30 JUL 1759 (trol. 4 JUL) i Bodilsker m. *Hans Pedersen* (F. 1737, døbt 15 SEP i Bodilsker), s.a. *Peder Jensen Brand* (1<sup>o</sup>) (1698-1761. SK), "Brandsgård" (34' sg) i Bodilsker, og *Kirstine Hansdatter* (1712-1751. SK). 4 børn.

- |   |          |
|---|----------|
| <i>Peder Pedersen</i>   | IX/18.03 |
| F. 1692, døbt 7 AUG i Bodilsker.  |          |
| D. 1692, beg. 2 NOV " "   |          |
| <i>Giertrud Pedersdatter</i>  | IX/18.10 |
| F. 1694, døbt 17 JUN i Bodilsker.   |          |
| G. 20 JAN 1712 (trol. 16 DEC 1711) i Bodilsker m. <i>Hans Jensen</i> (D. efter 1734).       |          |
| <i>Malene Pedersdatter</i>  | IX/18.12 |
| F. 1696, døbt 2 JUL i Bodilsker.  |          |
| D. før 1720.  |          |
| <i>Ane Pedersdatter</i>   | IX/18.14 |
| F. 1698, døbt 2 MAR i Bodilsker.  |          |
| D. 1730, beg. 13 DEC i Vestermarie. SK.   |          |
| G. 22 NOV 1716 i Bodilsker m. <i>Esper Jensen</i> (2 <sup>o</sup> ) (1677-1737) (X/190.05). |          |
| 3 børn.   |          |

## PEDER RASMUSSEN

X/37

F. 1675.

D. 1730 af "blodsott", beg. 26 MAJ i Østermarie (55 år, 3 mdr og 3 dage). SK.

Bonde på "Randkløvegård" (18' sg) i Østermarie.

Forældre: *Rasmus Hansen*  
*Anne Pedersdatter*

XI/73

XI/74

G. 16 JUN 1709 (trol. 22 APR) i Østerlars m.

## KIRSTINE ESPERSDATTER

X/38

F. 1686.

D. 1730 af "blodsott", beg. 13 MAJ i Østermarie (44 år, 3 mdr og 4 dage). SK.

Forældre: *Esper Hansen*

XI/75

Børn: RASMUS PEDERSEN  
1710-1786

IX/19

*Anna Pedersdatter*

IX/19.02

F. 1715 i Østermarie.

D. 1730 af "blodsott", beg. 26 MAJ i Østermarie, samme dag som faderen (15 år ringere med 5 dage).

*Jeppe Pedersen*

IX/19.01

F. 1717, døbt 12 MAR i Østermarie.

D. 1717, beg. 27 JUN " "

*Kirstine Pedersdatter*

IX/19.04

F. 1723, døbt 17 FEB i Østermarie.

D. 1764, beg. 7 JAN i Ibsker.

G. 15 MAR 1742 (trol. 12 FEB) i Østermarie m. *Jens Jacobsen Rytter* (2<sup>o</sup>) (F. 1710, døbt 6 JUL i Ibsker. - D. 1785 sms), bonde på "Ryttergård" (20' sg) i Ibsker, s.a. *Jacob Jensen Rytter* (1664-1733. SK), samme gård, og *Elisabeth Castensdatter* (1675-1755).Jens Jacobsen Rytter g. 1<sup>o</sup> 17 JAN 1739 (uden trolovelse og lysning) i Svaneke m. *Elsebeth Agnethe Hermansdatter Kofoed* (F. 1711, døbt 26 OKT i Svaneke. - D. 1741, beg. 9 JUN i Ibsker. SK), d.a. *Her- man Poulsen Kofoed* (1671-1727) (XI/119.05) og *Karen Wolfsen* (1679-1751) (XI/120.02).



## HANS JENSEN

X/39

F. 1661, døbt 28 JUL i Åker.

D. 1730, beg. 28 APR " " . SK.

Bonde på "Smedegård" (36' sg) i Nylars, senere "Lille Halle-gård" (41' sg) i Åker.

Forældre: *Jens Mogensen*  
*Hanne Hansdatter*XI/77  
XI/78-3<sup>o</sup>

G. 1 FEB 1688 (trol. 11 JUL 1687) i Åker m.

## KAREN IBSDATTER

X/40

F. 1670, døbt 30 OKT i Åker.

D. 1756, beg. 1 MAR " " . SK.

Forældre: *Jeppe Lauritsen*  
*Margrethe Jensdatter (Juul)*XI/79  
XI/80-2<sup>o</sup>Børn: *Jens Hansen*

IX/20.01

F. 1689.

D. 1756, beg. 16 OKT i Åker (67½ år).

Bonde på "Store Hallegård" (15' vg) i Åker.

G. 1<sup>o</sup> 23 NOV 1711 (trol. 12 OKT) i Åker m. *Zidsel Nielsdatter* (D. 1743 i Åker. SK), d.a. *Niels Nielsen* (1658-1732), samme gård, og *Bodil Erichsdatter* (2<sup>o</sup>) (1640-1730. SK) (se IX/46.02). - 6 børn.G. 2<sup>o</sup> 12 AUG 1743 (trol. 3 JUL) i Østermarie m. *Seine Christensdatter* (F. 1708, døbt 18 JAN i Østermarie. - D. 1781, beg. 5 APR i Åker. SK), d.a. *Christen Jensen* (1677-1720. SK), sandemand og bonde på "Gyldensgård" (17' vg) i Østermarie, og *Giertrud Jensdatter* (1<sup>o</sup>) (1676-1761). - Ingen børn.Seine Christensdatter g. 2<sup>o</sup> 21 JUN 1757 i Åker m. *Anders Hansen Munch* (F. 1725, døbt 24 MAR i Åker. - D. 1806, beg. 14 NOV sms), dragon og opsidder på nævnte "Store Hallegård", s.a. *Hans Jespersen Munch* (F. 1699), "Kuregård" (33' sg) i Åker, og *Zidsel Nielsdatter* (1689-1768). - Ingen børn.Anders Hansen Munch g. 2<sup>o</sup> 3 JUL 1781 (trol. 1 JUN) i Åker m. *Ane Dorteia Hansdatter* (F. 1746. - D. 2 JAN 1825, beg. 8 JAN i Åker (78 år)).*Laurits Hansen*

IX/20.03

F. 1695, døbt 3 NOV i Åker.

D. 1765, beg. 1 MAR i Vestermarie.

Bonde på "Slettegård" (2' vg) i Povlsker, senere "Sosegård" (28' sg) i Vestermarie.

G. ca. 1723 i Povlsker m. *Anna Mortensdatter Kloe* (2<sup>o</sup>) (F. ca. 1685 i Åker. - D. 1768, beg. 29 OKT i Vestermarie (84 år mindre med 3 mdr og 3 uger). SK), d.a. *Morten Joensen Kloe* (1649-1701) (XI/109.03) og *Sidsel Pedersdatter Barfod* (D. 1715). 3 børn.Anna Mortensdatter Kloe g. 1<sup>o</sup> ca. 1708 m. *Jeppe Olufsen* (2<sup>o</sup>) (D. 1723 i Povlsker. SK), nævnte "Slettegård" i Povlsker. - 2 børn. (se X/225.02).

*Margrethe Hansdatter*

IX/20.02

F. 1699, døbt 29 JAN i Åker.

D. 1768, beg. 18 MAR " " "

G. 23 FEB 1720 (trol. 27 NOV 1719) i Åker m. *Jens Jensen* (F. 1683. - D. 1760, beg. 2 NOV i Åker (77 år og 4 mdr), bonde på "Vestre Ellesgård" (66' sg) i Åker. - 5 børn.*Jepppe Hansen*

IX/20.05

F. 1701, døbt 14 AUG i Åker.

D. 1753, beg. 21 MAR i Rønne. SK.

G. 1<sup>o</sup> ca. 1730 i Rønne m. *Trovicha Cathrine Richardsdatter* (F. 1679. - D. 1751, beg. 15 JUN i Rønne (72 år)), søster til *Kirstine Richardsdatter* (D. 1750. SK), der var g.m. *Augustus Viol* (1683-1748), Rønne. - Ingen børn.G. 2<sup>o</sup> 1751 (trol. 27 AUG) i Rønne m. *Kirstine Jesdatter Rasch* (F. ca. 1717. - D. 1799, beg. 24 MAJ i Klemensker (82 år)), d.a. *Jes Rasch* (D. 1734), auktionsdirektør i Rønne og ejer af Rønne mølle, og *Mette Clausdatter Bohn* (1682-1755).Kirstine Jesdatter Rasch g. 2<sup>o</sup> 3 SEP 1753 (trol. 1 AUG) i Rønne m. *Otto Friderich Thiesen* (F. 1726. - D. 1762, beg. 5 MAR i Rønne), kaptajnløjtnant og auditør, s.a. *Vilhelm Thiesen* (1688-1761), kaptajnløjtnant og auditør i Rønne, og *Kirstine Schwarzkopf* (1683-1740). - 1 datter.Otto Friderich Thiesen fik 1752 et barn (*Kirstine Friderica*) uden for ægteskab med *Kirstine Hansdatter*, der logerede hos hans forældre.*Johanne Hansdatter*

IX/20.04

F. 1704, døbt 20 JAN i Åker.

D. 1751, beg. 4 JAN " " " SK.

G. 3 NOV 1724 (trol. 27 SEP) i Åker m. *Christen Hansen* (F. 1691, døbt 16 MAR i Åker. - D. 1760, beg. 20 MAR sms. SK), bonde på "Store Bakkegård" (38' sg) i Åker, s.a. *Hans Pedersen* (1645-1727. SK), samme gård, og *Maren Larsdatter* (1649-1696. SK). - 12 børn.Christen Hansen g. 2<sup>o</sup> 5 JUL 1751 (trol. 5 JUN) i Åker m. *Kirsten Hansdatter Munch* (F. 1728, døbt 30 MAR i Åker. - D. efter 1787), d.a. *Hans Jespersen Munch* (F. 1699), "Kuregård" (33' sg) i Åker, og *Zidse Nielsdatter* (2<sup>o</sup>) (1689-1768).Kirsten Hansdatter Munch g. 2<sup>o</sup> 1760 (trol. 21 MAJ) i Åker m. *Ole Edwardsen Sonne* (F. 9 OKT 1710, døbt 20 OKT i Åker. - D. 1765, beg. 21 DEC sms. SK), bonde på nævnte "Store Bakkegård" i Åker, s.a. *Edvard Olufsen Sonne* (2<sup>o</sup>) (1667-1727) og *Karen Hansdatter Kofoed* (1688-1729).Kirsten Hansdatter Munch g. 3<sup>o</sup> 29 NOV 1769 (trol. 4 NOV) i Åker m. *Ole Hansen*, opsidder på nævnte "Store Bakkegård", s.a. *Hans Olsen* (2<sup>o</sup>), "Store Krusegård" (20' sg) i Åker, og *Karen Michelsdatter* (1711-1774. SK).

*Oluf Hansen*

IX/20.07

F. 9 MAR 1706, døbt 14 MAR i Åker.

D. 1761, beg. 14 FEB sms. SK.

Bonde på "Store Duegård" (45' sg) i Åker.

G. 5 NOV 1742 (trol. 16 JUL) sms m. *Boel Jensdatter* (F. 26 MAR 1715, døbt 3 APR i Åker. - D. 1796, beg. 3 FEB sms), d.a. *Jens Larsen* (1681-1768), avlsbruger i Åker, og *Signe Pedersdatter Munch* (1683-1729). 6 børn.Boel Jensdatter g. 2<sup>o</sup> 18 NOV 1761 (trol. 6 JUL) i Åker m. *Niels Nielsen* (F. 1738, døbt 10 AUG i Åker. - D. 1765, beg. 4 MAR sms. SK), bonde på nævnte "Store Duegård", s.a. *Niels Nielsen* (1709-1738), "Store Krusegård" (20' sg) i Åker, og *Karen Michelsdatter* (1711-1774). - Ingen børn.

## ELSEBYE HANSDATTER

IX/20

1711-1803

*Sidsele Hansdatter*

IX/20.06

F. 1713, døbt 2 JAN 1714 i Åker.

D. 1764, beg. 25 FEB i Povlsker. SK.

G. 11 MAR 1737 (trol. 16 JAN) i Åker m. *Anders Hansen* (2<sup>o</sup>) (F. 1706, hjd., frst. 7 NOV i Bodilsker. -D. 1776, beg. 27 NOV i Povlsker), bonde på "Bukkegård" (11' vg) i Povlsker, s.a. *Hans Andersen* (1661-1721. SK), "Lille Engegård" (28' sg) i Bodilsker, og *Margrethe Pedersdatter* (F. 1677) (IX/18.04). - 8 børn.Anders Hansen g. 1<sup>o</sup> ca. 1727 i Povlsker m. *Martha Jensdatter* (2<sup>o</sup>) (F. 1703, døbt 13 MAJ i Bodilsker. - D. 29 SEP 1736, beg. 5 OKT i Povlsker. SK), d.a. *Jens Pedersen* (1659-1711. SK), "Brandsgård" (34' sg) i Bodilsker, og *Johanne Pedersdatter* (1<sup>o</sup>). - 2 børn.Martha Jensdatter g. 1<sup>o</sup> 6 NOV 1726 (trol. 11 SEP) i Bodilsker m. *Jeppe Mogensen* (2<sup>o</sup>) (D. 1727 i Povlsker. SK), nævnte "Bukkegård" i Povlsker.Jeppe Mogensen g. 1<sup>o</sup> m. *Elisabeth Ludvigsdatter* (F. 1687. - D. 1723 i Povlsker. SK), d.a. *Ludvig Ibsen* (D. 1707. SK), udbygger i Bodilsker, og *Inger Pedersdatter*. - 3 børn.

## ANDERS ANDERSEN KURE

X/41

Se IX/53.

## KIRSTINE HANSDATTER

X/42-1<sup>o</sup>Se IX/54-1<sup>o</sup>.

## KIRSTINE ARISTDATTER

X/42-2<sup>o</sup>Se IX/54-2<sup>o</sup>.

## LARS OLUFSEN

X/43

Se IX/55.

## GIERTRUD NIELSDATTER

X/44-1<sup>o</sup>Se IX/56-1<sup>o</sup>.

## KIRSTINE IPSDATTER

X/44-2<sup>o</sup>Se IX/56-2<sup>o</sup>.

## JØRGEN HENRIKSEN SORT

X/45

F. 1686.

D. 1741, beg. 10 JUL i Åker (55 år mindre 8 uger). SK.  
Bonde på "Dammegård" (2' sg) i Åker.Forældre: *Henrik Espersen Sort*  
*Karen Madsdatter*

XI/89

XI/90

G. 7 OKT 1718 (trol. 15 JUL) i Åker m.

## BODIL HANSDATTER

X/46

F. 1695, døbt 24 FEB i Åker.

D. 1763, beg. 30 MAR " "

Forældre: *Hans Berildsen*  
*Anna Hansdatter*

XI/91

XI/92

Børn: *Kirstine Jørgensdatter*

IX/23.02

F. 12 FEB 1719, døbt 26 FEB i Åker.

D. 1719, beg. 4 MAR sms.

## MADS JØRGENSEN SORT

IX/23

1720-1777

*Hans Jørgensen Sort*

IX/23.01

F. 1722, døbt 12 APR i Åker.

D. 1722, beg. 3 MAJ " "

*Marie Jørgensdatter Sort*

IX/23.04

F. 1723, døbt 11 JUL i Åker.

D. 1787/88.

G. 12 FEB 1748 (trol. 3 JAN) i Åker m. *Niels**Mogensen Sort* (F. 1728, døbt 14 MAR i Åker. -

D. 1809, beg. 8 APR sms. SK), bonde på "Sorte-

gård" (3' sg) i Åker, s.a. *Mogens Hansen Sort*  
(1693-1749. SK), samme gård, og *Karen Nielsdat-*  
*ter* (1700-1761). - 4 døtre.*Niels Mogensen Sort* g. 2<sup>o</sup> 5 DEC 1788 (trol. 4  
NOV) i Åker m. *Margrethe Olsdatter Kofoed* (F.  
ca. 1749). - En dødfødt søn 1790.*Niels Mogensen Sort* kom i retslig konflikt med  
sin fader vedrørende gården (se nedenfor).*Henric Jørgensen Sort*

IX/23.03

F. 1726, døbt 6 JAN i Åker.

D. 1726, beg. 14 JAN " "

*Henric Jørgensen Sort*

IX/23.05

F. 1727, døbt 21 FEB i Åker.

D. samme dag.

*Hans Jørgensen Sort*

IX/23.07

F. 1728, døbt 29 SEP i Åker.

D. JUN 1730, beg. sms.

*Berild Jørgensen Sort*

IX/23.09

F. 1731, døbt 10 JUN i Åker.

D. efter 1794.

Soldat og bonde på "Stensgård" (39' sg) i Åker.

G. 1<sup>o</sup> 29 JAN 1755 (trol. 30 DEC 1754) i Åker m.

(X/45 forts.)

*Pernille Mogensdatter* (2<sup>o</sup>) (F. 1718. - D. 1781, beg. 8 APR i Åker (62 år og 10 mdr).

*Pernille Mogensdatter* g. 1<sup>o</sup> m. *Bertel Ipsen* (F. 24 AUG 1710, døbt 29 AUG i Åker. - D. 1754, beg. 20 OKT sms. SK), bonde på "Risegård" (36' sg) og sandemand i Åker, s.a. *Jep Pedersen* (1681-1720. SK), "Stensgård" (39' sg) i Åker, og *Karen Hansdatter* (1<sup>o</sup>) (D. 1737. SK). - 2 børn.

*Berild Jørgensen Sort* g. 2<sup>o</sup> 12 OKT 1782 (trol. 3 MAJ) i Åker m. *Anna Mortensdatter* (2<sup>o</sup>) (F. 1727, døbt 2 MAR i Pedersker. - D. 1794, beg. 4 MAJ i Åker. SK), d.a. *Morten Jensen* (1699-1759), udbygger i Pedersker, og *Karen Jensdatter*.

*Anna Mortensdatter* g. 1<sup>o</sup> 14 NOV 1757 (trol. 27 OKT) i Pedersker m. *Peder Larsen (Steen)* (F. ca. 1723. - D. 1781, beg. 16 DEC i Åker).

*Peder Larsen* g. 1<sup>o</sup> ca. 1748 m. *Kirstine Larsdatter* (F. 10 FEB 1719, døbt 19 FEB i Åker. - D. 1757, beg. 25 SEP sms. SK), d.a. *Lars Hansen* og *Kirstine* ...

*Henric Jørgensen Sort*

IX/23.11

F. 1733, døbt 18 FEB i Åker.

D. 1786 af "flekfeber", beg. 28 AUG sms. SK.

Færnik og bonde på "Dammegård" (2' sg) i Åker.

G. 1<sup>o</sup> 27 JAN 1755 (trol. 9 DEC 1754) i Åker m.

*Karen Rasmusdatter* (F. 1733, døbt 20 DEC i Åker. - D. 1768, beg. 28 JAN sms. SK), d.a. *Rasmus Jensen* (1685-1759), "Munkegård" (4' sg) i Åker, og *Kirsten Larsdatter* (1692-1754). - 3 børn.

G. 2<sup>o</sup> 19 MAR 1768 i Åker m. *Maren Absalonsdatter Kofoed* (F. 1747, døbt 22 FEB i Åker. - D. 18 FEB 1827, beg. 27 FEB sms. SK), d.a. *Absalon Hansen Kofoed* (1<sup>o</sup>) (1711-1773), "Lauegård" (34' sg) i Åker, og *Anna Hansdatter* (2<sup>o</sup>) (1717-1749). 8 børn. (Se XI/92.04).

*Maren Absalonsdatter Kofoed* g. 2<sup>o</sup> 30 DEC 1786 i Åker m. *Andreas Edvardsen Sonne* (F. 1756. - D. 14 NOV 1828, beg. 21 NOV i Åker (72 år)), nævnte "Dammegård" i Åker, antagelig s.a. *Edvard Olsen Sonne* (1734-1808), "Hoglebjerg" (61' sg) i Klemensker, og *Kirstine Mogensdatter* (1728-1795). 1 barn.

*Anna Jørgensdatter Sort*

IX/23.06

F. 1734, døbt 14 APR i Åker.

D. ?

G. 23 JAN 1755 (trol. 21 DEC 1754) i Åker m. *Hans Rasmussen* (F. 1728. - D. 1784, beg. 20 MAR i Åker (55 år og 5 mdr)), bonde på nævnte "Munkegård" i Åker, broder til ovennævnte *Karen Rasmusdatter*.

*Karen Jørgensdatter Sort*

IX/23.08

F. 1735, døbt 19 JUN i Åker.

D. 1807, beg. 8 MAR i Bodilsker. SK.

(X/45 forts.)

G. 1<sup>o</sup> 19 JUN 1758 i Åker m. *Hans Pedersen* (F. 1727, døbt 1 AUG i Åker. - D. 1774, beg. 6 JAN i Bodilsker. SK), bonde på "Langedeby" (8' vg) i Bodilsker, s.a. *Peder Jensen?* - 6 børn.

G. 2<sup>o</sup> 27 SEP 1775 (trol. 9 AUG) i Bodilsker m. *Niels Madsen* (F. ca. 1743. - D. 1809, beg. 10 FEB i Bodilsker), bonde på nævnte "Langedeby". 1 datter.

Bodil Hansdatter g. 2<sup>o</sup> 10 JAN 1742 (trol. 17 NOV 1741) i Åker m.

#### ISAR JØRGENSEN

F. 1715, døbt 2 OKT i Østerlars.

D. 1748, beg. 20 SEP i Åker.

Forældre: *Jørgen Isarsen*

F. ca. 1689.

D. 1766, beg. 10 OKT i Østerlars (77 år)

SK. (Kb: "Havde levet med sin hustru i ægteskab 53 år").

Bonde på "Gamlevælde" (12' sg) i Østerlars.

*Margrethe Pedersdatter*

F. ca. 1692.

D. 1767, beg. 15 JUN i Østerlars (75 år).SK.

D.a. *Peder Andersen* (D. 1717. SK), "Døndalegård" (7' sg) i Rø, og *Giertrud Hansdatter*

(D. 1737. SK).

Som det fremgår ovenfor, døde Isar Jørgensen meget ung. Han var ikke rask, men led af en indvortes svaghed, som undertiden gav sig udslag i heftige smerter. Man mente, at sygdommen stammede fra leveren. Hustruen, Bodil Hansdatter, prøvede at kurere ham med varme omslag og store snapse tilsat peber og malurt, men lægehjælp søgte de ikke.

Onsdag 13 SEP 1748 skulle Isar Jørgensen til mønstring i den bornholmske væbning. Lige før han tog af sted "tvistedes" han med sin kone. Tjenestepigen, *Anna Ibsdatter*, som senere måtte vidne herom, mente, at uenigheden skyldtes, at manden ikke ville tillade de to halvvoxne stiftedtre Anna og Karen at gå på besøg hos søsteren Marie på "Sortegård". Pigen mente imidlertid ikke, at der var tale om nogen alvorlig uoverensstemmelse.

Efter at Isar Jørgensen havde spist (han "søbede fåremælk"), red han mod Svaneke sammen med nogle naboer. Undervejs var der intet at mærke på ham, men da han stod af hesten på mønstringspladsen, fik han så ondt, at han ikke kunne deltage i øvelserne, men måtte "stå og brække sig". Bagefter sagde han til sin stiftsøn *Mads Jørgensen Sort*, at han ikke vidste, hvordan han skulle komme hjem, da han hverken kunne tåle at ride eller at gå. I løbet af torsdagen lykkedes det dog for ham at nå hjem henad aften, men da han stadig havde stærke opkastninger, ville han ikke lægge sig i sengen i stuen, men gik i stedet ud i "herbergshuset", hvor der stod en seng. Konen gav ham den sædvanlige "medicin": brændevin med peber og malurt, men han blev mere og mere elendig. Om natten prøvede han en gang at stå op, men besvimede og faldt så uheldigt, at han fik hudafskrabninger på panden, næsen og hagen. Han syntes dog selv, at det var billigt sluppet. Til tjenestepigen Anna, der kom ind om morgenen for at gøre rent, sagde han, at hvis der havde stået en kiste eller et bord i nærheden, havde han sikkert slået sig

(X/45 forts.)

ihjel, og til konen, der var bekymret over uheldet, sagde han, at "det havde ingen fare, det lægtes nok igen; - kunne det kun gå over igen, som klemmede ham så for hjertet".

Endnu syntes familien ikke at have fattet sygdommens alvor. Fredag morgen kom en af naboerne, *Jep Svendsen Skåning*, for at bede Isar Jørgensen være fadder hos Niels Mogensens, da dennes tvillinger skulle fremstilles i kirken. Isar svarede hertil: "Gud ved, om jeg kan blive så frisk, at jeg kan". Han vidste heller ikke, om han "kunne komme iblandt folk", fordi han havde "størt og slaget sig". Han spurgte efter sin kone og ville have hende til at "bage og smøre ham, som hun havde gjort tilforn", men hun var ikke hjemme.

Hen imod aften blev han dårligere. I mørkningen kom en af gårdens piger løbende hen til daglejeren *Jens Mogensen* under Ravnsbakken og bad ham komme og hjælpe stiffaderen op. Jens gik over til Dammegård, men den syge var ikke i stand til at sætte sig overende; han besvimele hver gang Jens ville tage ham under armerne, og denne opgav det med ordene "Jeg tror, I er meget syg", og Isar svarede ja. Lidt efter sagde Jens Mogensen: "Jeg tror, I kan ikke komme op", hvortil Isar med svag stemme svarede nej. Nu forstod hustruen, at han var døden nær og sendte bud efter *Anders Larsen* på Siegård og hans hustru *Elsebeth*, der var hendes svigerinde (søster til hendes første mand, *Jørgen Sort*). Der gik også ridende bud til sønnen *Mads Jørgensen*, og netop som denne trådte ind ad døren, sagde *Anders Larsen* til de andre: "Nu tror jeg, at han slumrede hen". Isar Jørgensen var død.

Da der var folk nok til at "gadje" liget, blev man enige om at gøre det straks. Ganske vist var det skik og brug, at de fornemste af nabokonerne blev bedt om at forestå denne handling, og enken ville have bud efter *Margrethe Peder Kofoeds* på Store Myregård, men "de rådede hende fra, såsom det var noget ud på natten, desuden regnvejr, så de skulle ikke umage hende derop".

*Jep Svendsen* "ragede" den døde, og to tjenestepiger fra Dammegård og Siegård vaskede ham, mens enken og hendes søn samt *Anders Larsen* og *Jens Mogensen* var til stede. *Anders Larsens* kone *Elsebeth* kunne ikke være med "såsom hun var frugtsommelig". Pigen, *Anna Ibsdatter*, der havde gjort det meste af arbejdet, bad sin madmoder om den afdødes skjorte og fik den. Det var skik og brug og ikke en gave, hun fik for at tie med hende om noget som helst - hvad der senere blev sagt. Alle syntes, at Isar Jørgensen "så ud som andre lig".

Lørdag morgen havde enken og hendes pige travlt med at ordne alt i stegers og fadebur til den invasion af hjælpere, der kunne ventes til begravelsen, og pigen fortalte, at madmoderen havde givet hende et "knyde" (knyttetørklæde) at forvare i sin kiste. Tørklædet indeholdt rottekrudt, og enken ville ikke risikere, at det skulle komme i "kryderiet". Pigen så ikke efter, hvad der var i tørklædet, og dagen efter begravelsen leverede hun det tilbage.

Året efter, da rettergangen vedrørende mordet i Sortegårdengen (se nedenfor) var afsluttet, begyndte folk at tale om, at der vist havde været noget mystisk ved Isar Jørgensens død. Den afdødes mavetilfælde kunne tyde på, at han havde fået noget "forgift" i sig. I så fald måtte det sikkert være rottekrudt (arsenik). Det fandtes dengang i alle huse, og enken havde jo gemt sit i pigens kammer. Rygterne kom øvrigheden for øre, og amtmanden beordrede en undersøgelse. Tirsdag 17 OKT mødte *Bodil Hansdatter* med hele

(X/45 forts.)

sin husstand og nogle naboer i Sønder Herreds politiret i Neksø, hvor by- og herredsfoged *Halvor Olsen* ledede et forhør, der gik ud på at klarlægge begivenhederne i de sidste tre dage af Isar Jørgensens liv. Alle vidnesbyrd stemte overens i beskrivelsen af sygdommens forløb. Pigen Anna Ibsdatter var hovedvidne. Hun svarede godt for sig og fortalte flere enkeltheder, der afsvækkede teorien om giftmord. Bl.a. sagde hun, at hun selv havde drukket resten af den bolle fåremælk, husbonden havde spist af den dag han blev syg, så mælken fejlede ikke noget. Madmoderen havde ikke givet hende noget for at tie. Hun havde fået den afdødes skjorte, fordi hun selv bad om den, da hun havde været med til at "gadje" liget. Jep Svendsen, der havde "raget" den døde, kunne bevidne, at der ikke var "noget kendetegn på Isar Jørgensens legeme, negle eller andre steder, at han havde fået rottekrudt". De andre vidnede, at Isar Jørgensen selv havde sagt, at han var dårlig af sin gamle sygdom, der stammede fra leveren. Han "drog" en time eller to, før han sov stille hen; det tydede ikke på indtagelse af arsenik. De to halvvoxne sønner, Berild og Henrik, der var mistænkt for at have slået løs på stiffaderen og forvoldt hans skrammer, vidnede, at de slet ikke havde været i nærheden af ham den nat han havde fået disse. De sov i et værelse, der ikke havde dør til herbergshuset, hvor Isar Jørgensen lå. Dette blev bekræftet af tjenestepigen, for hvem husbonden havde beskrevet sit uheld morgenen efter.

Enken Bodil Hansdatter blev afhørt til sidst. Hun fortalte om sin mands sygdom, og at hun havde givet ham brændevin med peber og malurt flere gange torsdag og fredag, efter at han var kommet hjem fra mønstringen, men mad kunne han ikke få ned. "Knydet" med rottekrudtet havde hun givet pigen i forvaring "at de ikke skulle få det iblandt kryderiet, da de lavede til udførsøl".

Det lød altså meget troværdigt, og amtmand Urne, der havde forlangt en udskrift af forhøret, har ikke fundet noget mistænkeligt ved denne sygehistorie. Sagen synes at være endt uden tiltale. (Beretning af Louise Skovgaard).

#### MORDET I SORTEGÅRD-ENGEN.

I foråret 1749 brændte "Siegård" (4' vg) i Åker, og ejeren *Anders Larsen*, der var gift med *Jørgen Henriksen Sorts* søster *Elsebeth*, fik husly på "Dammegård" (2' sg) hos enken Bodil Hansdatter. I denne periode opstod nogle ondartede rygter om *Anders Larsen* og "andre godtfolk", og disse rygter kunne spores tilbage til *Mogens Hansen Sorts* hustru *Karen Nielsdatter*. 2 JUN 1749 sendte *Anders Larsen* derfor følgende ansøgning til amtmand Urne: ... "Som jeg underskrevne *Anders Larsen*, som beboede den 4. friv. i Aaker og nu hos min naboerske *Bodil sal. Isar Jørgensens* ibid. til huse, formeldt min gård for kort tid siden ved ulykkelig ildebrand elendig er lagt i aske med mere mit behør og bæster, og som jeg nu efter er berettiget, at en kone der i sognet, navnlig *Karen Mons Hansen Sorts* skal have udtalt nogle grove, skammelige, ærerørige og undsigelsesord imod eller om mig og andre godtfolk; for slige årsage har jeg måttet været forårsaget til tingsvidnes erhvervelse at indstævne bemeldte kone til Sønder herreds ting, som først holdes. Og som jeg selv er ganske ukyndig i lov og rettergang, thi er min underdanige begæring til Deres Velbårenhed, at *Hans Hansen af Aaker* sogn på mine vegne gunstig måtte blive konstitueret, denne tingsvidnesag for mig at udføre med videre til doms såvidt behøves ved retterne her på landet. - p.p. *Anders Larsen (A.L.S.)*".



(X/45 forts.)

Det var en alvorlig anklage mod Karen Nielsdatter, og hendes mand måtte tage sig af hendes sag. Da han selv næppe kunne læse eller skrive, søgte hun bistand hos byfogeden i Svaneke, *Erich Mule*, som 6. JUN formulerede en lignende ansøgning til amtmanden. Dagen efter mødte han igen hos *Erich Mule*, medbringende nogle forlangte dokumenter. Men han fik en alvorlig overraskelse, da byfogeden straks så, at det papir, som *Mogens Hansen* mente var et "tingsvidne" i stedet var en undentagskontrakt (aftægtskontrakt) mellem ham selv og hans søn, underskrevet med hans egne forbogstaver. Han blev klar over, at hans kone og søn havde narret ham til at underskrive under falsk foregivende. Han besluttede derfor også at anlægge sag mod sin kone og søn, og samme dag afgik en ny ansøgning til amtmanden: ... "Som min hustru og søn *Niels Monsen* haver udi min fraværelse, da jeg forleden år var i *Kjøbenhavn*, indgået og gjort contract, imod min villie og vidende, om min 3die selvejergård i *Aaker sogn*, hvilken contract jeg for nogen tid siden er blevet forledet til at underskrive, under proforma det skulle være *Anders Larsens* tingsvidne han havde taget på lidte ildebrand med videre - da jeg sådan underfundighed ikke kan lade passere, men må samme påtale, har jeg til den ende talet med den velvise hr. byfoged *Erich Mule* i *Svaneke*, der haver lovet mig på mine vegne forbemeldte sag at påtale og udføre" ...

*Niels Mogensen Sort* må have haft hjælpere. Han har ikke skrevet kontrakten selv. Hvor stor andel hans moder har haft i sagen, er ikke til at sige. Han påstod, at faderen havde vidst, hvad han skrev under på, og at han løj, når han ikke ville indrømme det.

*Erich Mule*, der afslørede bedrageriet, var dog sikker på, at faderens overraskelse var ægte, da han blev gjort bekendt med dokumentets indhold, og det forekom heller ikke troligt, at *Mogens Hansen* skulle have medført kontrakten til byfogeden alene for at benægte sit kendskab til den.

Striden mellem fader og søn blev så voldsom, at der måtte gejstlig mægling til. Den fandt sted 17 JUN 1749. Sognepræsten *Lars Hjorth*, der senere afgav en skriftlig erklæring om mæglingen, mente, at "*Niels Monsen* var så usømmelig i ord og gebærder imod sin fader, at han ej burde undgå tiltale og dom for sin forseelse". Præsten formanede de to til fred og fordragelighed, men det opnåedes kun rent overfladisk. Der blev indgået en slags forlig. Enkelthederne kendes ikke, men et af punkterne har været, at de to familier for fremtiden skulle bo hver for sig.

*Mogens Hansen* opsagde en lejer i et hus på *Sortegårds grund*, hvor han selv havde boet, før han fik gården. Lejeren *Otte Ottesen Kock* var søn af byskriveren i *Åkirkeby* og var blevet gift 3 år tidligere. Han blev så opbragt over opsigelsen, at han "fattede had" til *Mogens Hansen*, og heri blev han bestyrket af en anden nabo, *Herluf Aristsen*, der boede i et fæstehus under *Ravnsbakken*. Han var søn af *Arist Herlufsen* på "*Smedegård*" i *Åker*, men som ældste søn kunne han ikke gøre sig håb om at overtage gården. Han blev 1741 gift med *Karen Andersdatter Ridder* fra "*Fårebygård*" i *Åker*. De fik hurtigt 4 børn og havde svært ved at skaffe føden. Manden bjergede, hvad han kunne og ikke altid med fuldt lovlige midler. Allerede i 1741 havde han stået offentligt skrifte i *Å kirke* for tyveri. Da *Otte Kock* fik sin opsigelse, fik *Herluf Aristsen* samtidig at vide, at han ikke længere måtte slå hør på en eng, der tilhørte *Sortegården*, og som han hidtil havde forpagtet. Han blev rasende og truede *Mogens Hansen* med "at han skulle få en ulykke, ihvor han traf ham".

(X/45 forts.)

Niels Sort, Otte Kock og Herluf Aristsen fandt sammen i fælles vrede. Ved en sammenkomst i Åkirkeby, hvor der sikkert er blevet drukket tæt, udtalte Niels sig i stærke vendinger om, at hans fader havde fortjent "et livfuld hug", og det blev senere hævdet, at han havde sagt, at hvis der var nogen der ville påtage sig at "give ham så meget, at han brød en arm eller et ben, skulle han få sin umage betalt". Om han sagde dette, eller han direkte anmodede Herluf Aristsen om mod betaling at slå faderen ihjel og derefter rømme af landet, er uvist.

Da det blev høhøst, og græsset var slået, ville Mogens Hansen sikre sig imod, at det blev stjålet. Derfor gik han om aftenen 11 AUG 1749 ned for at overnatte under åben himmel i det omstridte hø. Han var ledsaget af gårdens vogterdreng *Anders Jensen*. Næppe var han gået, før Herluf Aristsen fik bud om, hvor han var at træffe. Dette bud blev bragt af en kvinde, muligvis Marie Jørgensdatter. Herluf Aristsen gik derefter hen til Otte Kock og sagde: "Nu er det tid, om vi skal gøre noget", og Otte Kock gik med ham.

Nede i engen havde Mogens Hansen lagt sig til hvile, medens drengen skulle tage første vagt. Mens han lyttede til nattens lyde i det mørke landskab, hørte han det "hviske i buskene", og straks efter trådte en mand frem, hævdede en "pæl" og slog Mogens Hansen i hovedet. Rædselsslagen styrtede drengen hjem til gården og slog alarm. Gårdens folk kom hurtigt på benene og løb ned i engen og sørgede samtidig for, at naboerne blev alarmeret. Da de kom til engen fandt de Mogens Hansen liggende i høet, ilde tilredt af stokkeslag. Han levede endnu, men døde kort efter. Ugerningsmanden eller -mændene var ikke at se. De tililende naboer lagde mærke til Otte Kocks mærkelige opførsel. Han turde ikke gå hen til den døde, men stod i frastand og "rystedes". Hans kone, der kendte hans forhold til Mogens Hansen og vidste, at han havde været ude, var fortvivlet og opfordrede indtrængende manden til at sige sandheden: Havde han været med til at begå denne skrækkelige gerning? I stedet for at sige nej "taug han og rystede på hovedet", selv om hun ofte vendte tilbage til spørgsmålet. Dette forklarede hun senere i retten.

Herluf Aristsen talte næste morgen - ifølge sin egen påstand - med Marie Jørgensdatter, der sagde, at Mogens Hansen "havde fået for meget". Måske er det ved denne lejlighed, at spørgsmålet om at rømme af landet er blevet bragt på bane. Det er klart, at hvis de unge har tilskyndet Herluf til at begå en ugerning - dog ikke et mord - så var de nu villige til at betale en hvilken som helst pris for at skaffe ham af vejen, inden han blev afhørt af politiet. Men Herluf Aristsen rømte ikke. Måske har der ikke været tid til det, måske har han troet, at forbrydelsen kunne forblive uopklaret.

Øvrigheden fandt ud af, at Mogens Hansen havde haft fjender, og hvem disse var. Forundersøgelsen kendes ikke i detaljer, da Sønder herreds tingbog for denne periode er gået tabt, men af landstingets justitsprotokols fyldige referat ser man, at Herluf Aristsen blev arresteret og har tilstået 3. september, efter at der i et retsmøde dagen før var blevet fremlagt fældende beviser. Da han først havde tilstået at være den egentlige gerningsmand, risikerede han intet ved at fortælle om de nærmere omstændigheder. Anklager i sagen var byfogeden i Svaneke, Erich Mule, der jo kendte forholdet mellem den afdøde og sønnen, så han fæstede lid til Herluf Aristsens udtalelser om Niels Sort og hans kone. Der var dog den ulempe, at en overbevist forbryders udsagn ikke gjaldt som be-

(X/45 forts.)

vis i retten, og ægteparret benægtede naturligvis. Niels Sort selv havde alibiet i orden, men det havde Otte Kock ikke. Da anklageren efter den tids skik antydede, hvilke midler man kunne tage i brug for at fremtvinge en bekendelse, tilstod Otte Kock, at han var med-skyldig, men selv kun havde tilføjet Mogens Hansen et lille slag "for at de skulle være lige gode i gierningen", efter at Herluf allerede havde "slaget ham således, at han ej kunne leve". Dagen efter trak Otte Kock imidlertid sin tilståelse tilbage.

Underrettsdommen blev afsagt 9. december i Sønder herreds ting i Neksø og lød på, at de to mordere skulle have deres liv forbrudt, medens Niels Mogensen Sort blev frifundet for "tilskyndelse til drab". Derimod dømtes han for ærekrænkelse som den, der havde beskyldt sin fader for løgn og derved villet berøve ham hans ære. Straffen herfor var hård: Fortabelse af boeslod og slaveri på Bremerholm.

Landsrettens dom, der blev afsagt 22. april 1750, lød (i uddrag):

"Thi kendes for ret:

- at delinquenterne Herløf Arristsen og Otte Ottesen Kock bør efter den om grove morderes straf udgangne allenådigste forordning af dato 7. febr. 1749 dem selv til velfortient straf og andre lige-sindede til skreck og afskye af skarpretteren knibes med gloende tænger, først på det sted, hvor mordet er begået, trende gange imellem giærningsstedet og retterstedet, og allersidst på retterstedet,
- dernæst bør deres høyre hånd levendes afhugges med en øxe, og siden hovedet iligemåde med en øxe, hvorpå legemerne af natmanden skal henføres og lægges på steyler, og hovederne tillige med hæn-derne fæstes på en stage oven over legemerne.

Så bør de og uden ceremonie udi deres i fængslet brugte daglige klæder med blottede hoveder, stricke om halsen og sammenbundne hænder fra fængslet føres på natmandens sluffe,

- og endelig bør de, efter lovens 6. bogs cap.art. 1 og 5 samt en allernådigste forordning af 6. febr. 1694 have al deres hovedlod og jord til hans kgl. Maj.st. forbrudt".

Anklageren, Erich Mule, havde imidlertid i sin iver for at få ram på Niels Sort begået en formel fejl. Han havde ingen autorisation til at anklage Niels for ærekrænkelse, men alene for delagtighed i faderens død. Derfor afstod landsdommeren fra at stadfæste dommen over ham i dette forhold, og han blev frikendt.

Landsrettens dom skulle konfirmeres af Højesteret, hvilket også skete, dog muligvis med udeladelse af knibningen med gloende tænger. Åkerpræsten Lars Hjorth skrev: "1751 - 9. juni blev Herlov Arristsen, 48 år gl, og Otte Ottesen, 27 år gl, begge her af Sognet, decollerede (halshuggede) ved Bye Dammen på Løngen og siden deres Hoveder satte på Stager for det Mords Skyld, som de havde begået på Mons Hansen på Sortegården om Natten mellem den 11. og 12. August 1749"...

## LARS PEDERSEN

X/47

F. ca. 1682.

D. 1750, beg. 21 SEP i Bodilsker. SK.

Bonde på "Store Engegård" (30' sg) i Bodilsker.

Forældre: *Peder Laursen*

IX/93

*Kirstine Pedersdatter*

IX/94

G. 18 JUL 1706 (trol. 2 JUN) i Bodilsker m.

## KIRSTINE PEDERSDATTER

X/48

F. ca. 1686.

D. 1755, beg. 11 APR i Bodilsker (69 år).

Forældre: *Peder Hansen*

XI/95 = X/35

*Kirstine Pedersdatter*

XI/96 = X/36

Børn: *Peder Larsen*

IX/24.01

F. 1707, døbt 31 JUL i Bodilsker.

Boede 1750 hjemme hos forældrene.

*Maren Larsdatter*

IX/24.02

F. 1709, døbt 15 DEC i Bodilsker.

D. efter 1768.

G. 22 OKT 1730 (trol. 15 SEP) i Bodilsker m. *Jens**Knudsen Juul* (F. 1701, døbt 2 MAJ i Neksø. - D.1768, beg. 16 APR sms), s.a. *Knud Juul* (1660-1736),Neksø, og *Ursula Michelsdatter Brand* (1662-1734).

## ANNA LARSDATTER

IX/24

1712-1786

*Jens Larsen*

IX/24.03

F. 1714/15, døbt 6 JAN 1715 i Bodilsker.

D. 1767 i Rønne. SK.

Borger i Rønne.

G. 1<sup>o</sup> 28 FEB 1740 (trol. 13 JAN) i Rønne m. *Margre-**the Mortensdatter* (2<sup>o</sup>) (F. 1709. - D. 1754, beg. 5MAR i Rønne. SK), d.a. *Morten Espersen* (1<sup>o</sup>) (1679-1746. SK), stadsløjtnant i Rønne, og *Birgitte Hans-**datter Kjøller* (1682-1737. SK). - 3 børn.Margrethe Mortensdatter g. 1<sup>o</sup> m. *Jacob Hansen Tide-**mand* (F. ca. 1682. - D. 1739, beg. 14 OKT i Rønne.

SK). - 2 børn. (Se XI/112.06).

Jens Larsen g. 2<sup>o</sup> 7 AUG 1754 i Rønne m. *Elsebet**Mortensdatter* (F. 1736, døbt 21 MAJ i Rønne. - D.16 JAN 1781, beg. 22 JAN i Rønne. SK), d.a. *Morten**Bentsen Loose* og *Sophie*. - 3 sønner.Elsebet Mortensdatter g. 2<sup>o</sup> 6 APR 1768 (trol. 26FEB) i Rønne m. *Hans Andersen (Tidemand)* (D. 18 DEC

1793 i Rønne. SK). - 2 børn.

Hans Andersen Tidemand g. 2<sup>o</sup> m. *Giertrud Poulsdat-**ter Sommer*.*Kirstine Larsdatter*

IX/24.04

F. 1720, døbt 1 DEC i Bodilsker.

D. 1768, beg. 22 OKT " " SK.

G. 11 MAR 1739 (trol. 21 NOV 1738) sms m. *Poul Pe-**dersen Sommer* (F. 1714, hjd., frst. 25 FEB i Bo-

dilsker. - D. 1778, beg. sms. SK), bonde på "Sande-

(X/47 forts.)

gård" (29' sg) i Bodilsker, s.a. *Peder Madsen* (1<sup>o</sup>) (1670-1717. SK), samme gård, og *Ingeborg Mogensdatter* (1679-1716). - 7 børn.

*Hans Larsen*

IX/24.05

F. 1722, døbt 6 SEP i Bodilsker.

D. 1755, beg. 17 MAR " " . SK.

Bonde på "Store Engegård", som han overtog efter faderen.

G. 24 JUL 1746 (trol. 15 JUN) i Bodilsker m. *Mariche Andersdatter* (F. 1723, døbt 5 SEP i Bodilsker. - D. 1809, beg. 14 JAN sms), d.a. *Anders Pedersen* (3<sup>o</sup>) (1676-1732), kaptajn og bonde på "Store Krusegård" (36' sg) i Bodilsker, og *Magdalene Jørgensdatter Sonne* (1<sup>o</sup>) (1703-1741. SK).

3 sønner.

*Mariche Andersdatter* g. 2<sup>o</sup> 7 JAN 1756 (trol. 7 NOV 1755) i Bodilsker m. *Bendt Mouritsen* (F. 1730, døbt 19 MAR i Bodilsker. - D. 1772, beg. 27 AUG sms), opsidder på nævnte "Store Engegård", s.a. *Mourits Jensen* (1690-1751), "Store Hallegård" (3' sg) i Bodilsker, og *Karen Rasmusdatter Kjøller* (F. 1694).

## HANS NIELSEN

X/49

F. APR 1628.

D. 1695, beg. 5 JUN i Nyker (67 år og 6 uger). SK.  
Sandemand i Knudsker, senere bonde på "Agregård" (20' sg)  
i Nyker.

Forældre: *Niels Hansen*

Bonde på "Skovgård" (28' sg), senere "Østre  
Åbygård" (23' sg) i Nyker.

XI/97

*Elsebeth ... (2<sup>o</sup>)*

XI/98

## G. ca. 1652 m. ANNICHE TERCHILDSDATTER

X/50

F. SEP 1634.

D. DEC 1697, beg. 3 JAN 1698 i Nyker (63 år og 3  
mdr). SK.

Forældre: *Terchild Pedersen*  
*Dorthea? ...*

XI/99

XI/100

Børn: *Karen Hansdatter*

IX/25.02

F. ca. 1655.

D. 30 DEC 1728, beg. 7 JAN 1729 i Nyker (i sit  
74' år). SK.

G. ca. 1673 m. *Esper Ipsen* (F. 1646. - D. 1709,  
beg. 22 MAJ i Nyker (62 år, 7 mdr og 3 uger). SK)  
korporal og bonde på "Tornegård" (19' sg) i Ny-  
ker, s.a. *Jeppe Mogensen* (D. 1695. SK), "Rise-  
gård" (27' sg) i Olsker, og *Kirstine Mogensdat-  
ter* (D. 1698. SK). - 6 børn.

*Elsebeth Hansdatter*

IX/25.04

F. ca. 1657.

D. 1692, beg. i Knudsker. SK.

G. ca. 1677 m. *Michel Hartvig* (F. ca. 1648. - D.  
1694, beg. 2 APR i Knudsker (46 år). SK), ser-  
gent og bonde på "Smørbygård" (22' sg) i Knuds-  
ker. - 4 børn.

## PEDER HANSEN

IX/25

1660-1727

*Niels Hansen*

IX/25.01

D. 1731, beg. 24 NOV i Sandvig. SK.

Bonde på "Julegård" (37'-38' sg) i Rutsker.

Flyttede senere til Sandvig og blev birkedommer  
i Hammershus birk.

G. ca. 1688 m. *Else Poulsdatter Ancher* (2<sup>o</sup>)  
(1656-1747. SK) (XI/123.02). - 5 børn.

*Claus Hansen*

IX/25.03

F. 1666.

D. 1697, beg. 27 JAN i Bodilsker (30 år, 7 mdr,  
3 uger og 1 dag). SK.

Korporal og bonde på "Store Hallegård" (3' sg) i  
Bodilsker.

G. 1 OKT 1691 (trol. 8 SEP) i Bodilsker med  
*Bendte Laursdatter* (2<sup>o</sup>) (1656-1727) (IX/51.02).  
3 børn.

*Terchild Hansen*

IX/25.05

F. ca. 1669.

D. 1711, beg. 11 MAR i Knudsker. SK.

(X/49 forts.)

Færnik og bonde på "Rosmannegård" (27' sg) i Knudsker, fra 1711 "Holmegård" (18' sg) i Nyker. G. 25 MAR 1695 i Nyker m. *Barbara Ernstsdatter Cantzler* (F. ca. 1673. - D. 1718, beg. 8 MAR i Nyker (45 år). SK), d.a. *Ernst Cantzler* (1636-1682. SK) og *Kirstine Hermansdatter Bohn* (1°) (1653-1709. SK) (IX/26-1°). - 4 børn.

Barbara Cantzler g. 2° 28 DEC 1714 (trol. 17 OKT) i Nyker m. *Hans Hansen Kofoed* (F. 1684. - D. 1743, beg. 13 NOV i Åker (59 år). SK), proprietær på "Store Myregård" og sandemand i Åker, s.a. *Hans Olufsen Kofoed* (D. 1694. SK), "Ladegård" (50' sg) i Klemensker (XII/224.03), og *Maren Ibsdatter*. Ingen børn.

Hans Hansen Kofoed g. 2° 24 SEP 1719 (trol. 30 JUL) i Knudsker m. *Ane Gissel Frantzdatter* (F. 1691, døbt 10 MAJ i Nyker. - D. 1730, beg. 10 MAR i Åker. SK), d.a. *Frantz Smit* (1654-1735), trompeter. 4 børn.

Hans Hansen Kofoed g. 3° m. *Margrethe Pedersdatter* (F. 1689. - D. 1758, beg. 28 NOV i Åker (70 år mindre 5 mdr og 5 dage). SK), d.a. *Peder Mogensen* (D. 1704. SK), "Øster Bedegadegård" (9' sg) i Klemensker, og *Johanne Mogensdatter* (1°) (1663-1707. SK). Ingen børn.

Margrethe Pedersdatter g. 2° 21 MAR 1744 (trol. 14 FEB) i Åker m. *Peder Kofoed Hansen* (F. 1713, døbt 23 FEB i Åker. - D. 1765, beg. 2 MAR sms. SK), løjtnant og proprietær på nævnte "Store Myregård", s.a. *Hans Madsen* (1679-1748. SK), "Langemyregård" (21' sg) i Åker, og *Mette Hansdatter Piil* (1683-1756). - Ingen børn.

Peder Kofoed Hansen g. 2° 4 JUL 1759 i Åker m. *Kirstine Christiansdatter Dam* (F. 1735, døbt 25 FEB i Åker), d.a. *Christian Pedersen Dam* (1695-1750), stadskaptajn og købmand i Åker, og *Barthe* ... (1694-1772).

*Hans Hansen*

IX/25.07

F. ca. 1670.

D. 1742, beg. 18 FEB i Nyker (72 år). SK.

Overtog "Agregård" efter faderen. Han var tillige kvartermester og sandemand.

G. 1° 22 NOV 1696 i Nyker m. *Kirstine Mortensdatter* (F. MAR 1672. - D. 1705 i barselseng, beg. 26 JUN i Nyker (33 år og 14 uger). SK), d.a. *Morten Mogensen* (1651-1725. SK), "Søndregård" (12' sg) i Nyker, og *Kirsten Christensdatter Piil* (1651-1724. SK), søster til *Barta Christensdatter Piil* (XII/224-2°). 3 børn. (Se IX/49.01 og X/100).

G. 2° 16 JUL 1706 i Nyker m. *Elsebeth Larsdatter* (F. ca. 1683. - D. 26 DEC 1753, beg. 5 JAN 1754 i Nyker (70 år)), d.a. *Lars Jensen* (D. 1685. SK), "Blykobbegård" i Nyker, og *Kirstine Hermansdatter Bohn* (2°) (1653-1709. SK) (IX/26-1°). - 5 børn.

## WEFST PEDERSEN

X/53  
= X/133D. 1727, beg. 10 FEB i Olsker. SK.  
Bonde på "Maegård" (3' sg) i Olsker fra 1673.Forældre: *Peder Wefstsen*

XI/105 = XI/265

## G.m. MARGRETHE HANSDATTER

X/54  
= X/134

D. 1729, beg. 4 JUL i Olsker. SK.

Forældre: *Hans Mortensen*

XI/107 = XI/267

D. 1673/83

Bonde på nævnte "Maegård".

Børn: *Jens Wefstsen*

IX/27.01

F. ca. 1674.

D. 1759 i Olsker. SK.

Bonde på "Skovgård" (4' sg) i Olsker.

G. 1<sup>o</sup> ca. 1701 m. *Kirsten Samsingsdatter Buch*  
(2<sup>o</sup>) (D. 1731) (IX/68.02). - Ingen børn.G. 2<sup>o</sup> 9 APR 1734 (trol. 13 MAR) i Olsker m. *Bolette Sørensdatter* (2<sup>o</sup>) (D. efter 1759), antagelig d.a. *Søren Hansen Schade* (D. 1712), sognepræst i Olsker-Allinge 1693-1712, og *Else Cathrine Wognsen* (1680-1740). - 2 børn.Bolette Sørensdatter g. 1<sup>o</sup> m. *Peder Rosendal* (F. ca. 1678. - D. 1733, beg. 18 DEC i Olsker (55 år)) degn i Olsker-Allinge.*Maren Wefstdatter*

IX/27.02

F. ca. 1676.

D. efter 1748.

G.m. *Lars Andersen* (D. 1748. SK), bonde på "Samsingsgård" (63' sg) i Klemensker. - 7 børn.*Anna Wefstdatter*

IX/27.04

F. ca. 1678.

D. 1719, beg. 6 FEB i Rutsker (41 år). SK.

G. 1<sup>o</sup> m. *Thor Pedersen* (2<sup>o</sup>) (1638-1713. SK) (X/98.03). - 1 barn.G. 2<sup>o</sup> 17 JUN 1714 i Rutsker m. *Jeppe Mogensen* (1690-1757. SK) (Se VIII/47.02). - 3 børn.

HANS WEFSTSEN

IX/67

1681-1751

LARS (LAURS) WEFSTSEN

IX/27

1685-1738

*Peder Wefstsen*

IX/27.05

D. 1727, beg. 6 FEB i Olsker. SK.

Bonde på nævnte "Maegård" i Olsker.

G.m. *Anna Larsdatter* (F. ca. 1698. - D. 1771, beg. 19 APR i Olsker (73 år). SK), d.a. *Lars Nielsen* (1661-1734. SK), kvartermester og bonde på "Habbedam" (5' sg) i Olsker, og *Anne Pedersdatter* (1665-1734. SK). - 5 børn.  
(Se B.S., bd. 28, s. 143-158).



(X/53 forts.)

Anna Larsdatter g. 2<sup>o</sup> 29 DEC 1727 i Olsker m.  
*Hans Rasmussen* (D. 1737, beg. 23 DEC i Olsker.  
 SK), bonde på nævnte "Maegård", s.a. *Rasmus Jen-*  
*sen* (D. 1737. SK), "Store Vedbygård" (2' sg) i  
 Olsker, og *Karen Hansdatter* (D. 1743. SK).  
 3 børn.

Anna Larsdatter g. 3<sup>o</sup> 17 JUL 1738 (trol. 5 MAJ)  
 i Olsker m. *Jørgen Jørgensen* (2<sup>o</sup>) (F. ca. 1705. -  
 D. 1780, beg. 17 MAR i Olsker (75 år). SK), bonde  
 på nævnte "Maegård", s.a. *Jørgen Jørgensen* (D.  
 1718. SK), "Brøddegård" (1' vg) i Olsker, og *Sid-*  
*sel Hansdatter* (1682-1761). - 2 børn.

*Gertrud Cathrine Wefstdatter*

IX/27.06

F. ca. 1690.

D. 1761 på "Nørre Mulebygård" (26' sg) i Nyker,  
 beg. 21 NOV i Nyker (71 år). SK.

G. 1711 m. *Terchild Nielsen* (1686-1762)(XI/112.03).  
 6 børn.

*Kirsten Wefstdatter*

IX/27.08

F. ca. 1692.

D. efter 1758 i Rø.

G. 1<sup>o</sup> 1715 i Olsker m. *Markus Markussen* (F. 1695.  
 - D. 1720 i Rø. SK), bonde på "Brøddegård" (4' sg)  
 i Rø, s.a. *Markus Hansen* (D. 1695. SK), samme gård,  
 og *Anna Ibsdatter* (1<sup>o</sup>) (D. 1697. SK). - 1 søn.

G. 2<sup>o</sup> 1721 m. *Hans Jørgensen* (F. ca. 1685. - D.  
 1722 i Rø. SK), bonde på nævnte "Brøddegård" i Rø,  
 s.a. *Jørgen Svendsen* (1655-1718. SK), Nyker, og  
*Karen Nielsdatter* (1661-1729) (XI/112.02).

G. 3<sup>o</sup> 1722 i Rø m. *Lars Pedersen* (D. 1748 i Rø.  
 SK), bonde på nævnte "Brøddegård" i Rø, s.a. *Peder*  
*Henrichsen* (D. før 1754), "Smedegård" (15' sg) i  
 Rø, og *Karen Larsdatter* (D. 1754. SK). - 3 døtre.

G. 4<sup>o</sup> 1748 m. *Hans Pedersen West* (F. 1723, døbt .  
 28 NOV i Rutsker. - D. 1758. SK), opsidder på  
 nævnte "Brøddegård", s.a. *Peder Hansen* (1685-1738.  
 SK), "Vestergård" (5' sg) i Rutsker, og *Anna Hans-*  
*datter* (1700-1765. SK). (Se IX/96-2<sup>o</sup>).

Wefst Pedersen havde efter 1709 indtaget dele af udmarken, hvil-  
 ket førte til en retssag ved Nørreherreds ting og Landstinget. Han  
 fik ved dommen lov til at beholde den indtagne jord mod betaling  
 af en afgift til amtsstuen. Sagen gik imidlertid til Højesteret,  
 der i sin dom 19 DEC 1718 bestemte, at han atter skulle udlægge  
 den af udmarken indhegnede jord. (B.S., bd. 8, s. 85-170).

## BENDT JØRGENSEN KLOE

X/55

F. 1679 i Klemensker.

D. 1759/60 sms. SK.

Boede 1704-14 hos sine svigerforældre på "Julegård" (38' sg) i Rutsker. 1714 indløste han sine afdøde forældres gård "Tornbygård" (12' vg) i Klemensker og boede der til sin død.

Forældre: *Jørgen Joensen Kloe*  
*Valborg Mogensdatter*

XI/109  
XI/110-1°

G. ca. 1704 i Klemensker m.

## KIRSTEN HANSDATTER

X/56

F. ca. 1684 i Klemensker.

D. efter 1760.

Forældre: *Hans Bendtsen*  
*Margrethe Nielsdatter*

XI/111  
XI/112

Børn: *Jørgen Bendtsen Kloe*

IX/28.01

F. 1705 i Rutsker, døbt 6 NOV i Hasle.  
Officer ved "Det jyske National".

## VALBORG BENDTSDATTER KLOE

IX/28-2°

1707-1774

*Niels Bendtsen Kloe*

IX/28.03

F. 1709, døbt 29 SEP i Rutsker.

D. 1760, beg. 20 APR i Åker. SK.

Bonde på "Bøsthøjgård" (31' sg) i Åker.

G. 28 SEP 1746 i Åker m. *Malene Ibsdatter* (F. 1720, døbt 7 JAN i Åker. - D. 1760, beg. 1 JUN sms), d.a. *Jeppe Lassen* (1694-1722. SK), "Kuregård" (33' sg) i Åker, og *Sidsel Nielsdatter* (1689-1768).

6 børn.

*Sidsel Bendtsdatter Kloe*

IX/28.02

F. 1712, døbt 3 JAN i Rutsker.

D. 1790, beg. 7 AUG i Klemensker.

G.m. *Anders Pedersen* (F. ca. 1701. - D. 1772/83), bonde på "Øster Pilegård" (26' sg) i Klemensker, s. a. *Peder Hansen* (1°) (1670-1748. SK), samme gård, og *Kirstine Andersdatter* (D. 1706. SK).

1 barn.

*Bendt Bendtsen Kloe*

IX/28.05

F. ca. 1714 i Klemensker.

D. 1790, beg. 1 OKT sms. SK.

Bonde på "Julegård" (38' sg) i Rutsker, senere "Landsdommergård" (62' sg) i Klemensker.

G. 1° m. *Margrethe Larsdatter* (F. ca. 1732. - D. 1780 i Klemensker), d.a. *Lars Hansen* (1694-1763. SK), "Tornegård" (48' sg) i Klemensker, og *Karen Hansdatter* (1698-1783. SK) (X/56.08).

5 børn.

G. 2° 1783 m. *Karen Pedersdatter* (D. før 1787), d.a. *Peder Jørgensen*.

(X/55 forts.)

*Margrethe Bendtsdatter Kloe*

IX/28.04

F. ca. 1723 i Klemensker.

D. efter 1787.

G.m. *Lars Hansen* (F. 1712. - D. 1787, beg. 15 JAN i Hasle (75 år). SK), skomager i Hasle.

Ingen børn.

*Kirstine Bendtsdatter Kloe*

IX/28.06

F. ca. 1726 i Klemensker.

D. 1788, beg. 22 MAR i Hasle (62 år). SK.

G. 1<sup>o</sup> ca. 1763 i Klemensker m. *Ole Jørgensen* (F. 1728, døbt 29 SEP i Hasle. - D. 1778, beg. 10 APR sms. SK), fænrík i Hasle, s.a. *Jørgen Olsen* (1699-1774. SK), Hasle, og *Karen (Maren?) Pedersdatter* (1703-1783). - 2 sønner.G. 2<sup>o</sup> 23 DEC 1778 (trol. 27 NOV) i Hasle m. *Esber Pedersen* (F. ca. 1739. - D. 1802, beg. 10 JUN i Hasle (63 år))Esber Pedersen g. 2<sup>o</sup> 1788 (trol. 30 MAJ) i Rutsker m. *Kirstine Clausdatter* (F. 1762, døbt 29 SEP i Rutsker. - D. 1793, beg. 13 APR i Hasle sammen med sin nyfødte og hjemmedøbte datter), d.a. *Claus Larsen* (1722-1804) og *Anna Hansdatter* (1730-1796) (VIII/48.06).*Karen Bendtsdatter Kloe*

IX/28.08

F. ca. 1729 i Klemensker.

D. 1807, beg. 13 MAJ i Vestermarie (78 år). SK.

G. 1767/68 i Klemensker m. *Jens Andersen* (F. 1735. - D. 1802, beg. 8 JUN i Vestermarie (67½ år). SK), bonde på "Frigård" (15' vg) sms.

2 døtre.

## MADS HANSEN KOFOED

X/57  
= XI/125

F. 13 DEC 1657.

D. 21 SEP 1735, beg. 28 SEP i Knudsker. SK.

Proprietær på "Store Almegård" (26' sg) i Knudsker.

Forældre: *Hans Madsen Kofoed*

XI/113 = XII/249

*Karen Clausdatter Kjøller*XI/114-1<sup>o</sup> = XII/250-1<sup>o</sup>

G. 16 JUN 1689 i Knudsker m.

## ELSEBETH ANDREASDATTER ROSMAN

X/58-1<sup>o</sup>  
= XI/126-1<sup>o</sup>

F. 1658?

D. 1 AUG 1690, beg. 8 AUG i Knudsker. SK.

Forældre: *Andreas Rosman*

XII/251

*Kirstine Cornelia Byell*

XII/252

Børn 1<sup>o</sup>: ANDREAS MADSEN KOFOED  
1690-1750

X/63

G. 2<sup>o</sup> 1692 (trol. 12 OKT) i Nylars m.

## ANNE PEDERSDATTER LESLER

X/58-2<sup>o</sup>  
= XI/126-2<sup>o</sup>

F. MAJ 1674.

D. 29 JAN 1738, beg. 5 FEB i Knudsker. SK.

Forældre: *Peder Zandersen Lesler*

XI/115

*Martha Jensdatter Sode*

XI/116

Børn 2<sup>o</sup>: *Elzebe Madsdatter Kofoed*

IX/29.02

F. 1693, døbt 10 SEP i Knudsker.

D. 19 AUG 1694, beg. 24 AUG sms.

*Peder Madsen Kofoed*

IX/29.03

F. 1694, døbt 2 DEC i Knudsker.

D. 1766, beg. 15 FEB i Hasle.

G.m. *Ingeborg Jørgensdatter Rosman* (F. 1691. -D. 1767, beg. 7 FEB i Hasle), d.a. *Jørgen Rosman* (D. 1723) (XI/126.01).*Karen Madsdatter Kofoed*

IX/29.04

F. 1696, døbt 15 JUL i Knudsker.

D. 5 OKT 1758, beg. 10 OKT i Rønne.

G. 18 OKT 1715 (trol. 15 SEP) i Knudsker m.

*Clemen Rasmussen Marcher* (F. ca. 1691. - D.

1779, beg. 11 JUN), kaptajn i Vestermarie, se-

nere i Rønne, s.a. *Rasmus Jensen Marcher* (*Bor-**ringholm*) (1647-1727), sognepræst i Vestermarie1673-1727, og *Lisbeth Rasmusdatter Bleking*.

Ingen børn.

*Hans Madsen Kofoed*

IX/29.05

F. 1697, døbt 29 OKT i Knudsker.

D. 5 MAR 1763, beg. 12 MAR i Rønne.

Premierløjtnant i Rønne.

G. 10 NOV 1730 i Rønne m. *Kirstine Pedersdatter*(2<sup>o</sup>) (1690-1772) (VIII/13.04). - Ingen børn.*Martha Madsdatter Kofoed*

IX/29.06

F. 1699, døbt APR i Knudsker.

D. 1734/38.

G.m. *Christian Madsen*, København. - 1 barn.

(X/57 forts.)

*Pofel Madsen Kofoed*

IX/29.07

F. 1701, døbt 9 FEB i Knudsker.

D. 1760, beg. 12 NOV i Rønne. SK.

Proprietær på "Blykobbegård" i Nyker, senere borger i Rønne.

G. 1<sup>o</sup> 9 OKT 1728 i Nyker m. *Elsebeth Olsdatter* (2<sup>o</sup>) (1689-1753) (IX/26-2<sup>o</sup>). - Ingen børn.G. 2<sup>o</sup> 30 JAN 1754 i Rønne m. *Johanne Elisabeth Poulsdatter Kofoed* (2<sup>o</sup>) (F. 1709. - D. 1761, beg. 14 FEB i Rønne (52 år). SK), d.a. *Poul Hansen Kofoed* (1674-1734) (X/57.03), og *Giertrud Willumsdatter* (D. 1735). - Ingen børn.Johanne Elisabeth Kofoed g. 1<sup>o</sup> 20 DEC 1730 m.*Robert Robertsen* (F. 1705. - D. 14 DEC 1752, beg. 22 DEC i Rønne. SK), skipper i Rønne, s.a. *Robert Robertsen* (D. 1734), skipper, og *Else ...* (1673-1752).4 børn (bl.a. *Poul Robertsen*, g.m. *Ingeborg Carlsdatter* (1732-1787/88) (IX/30.06).*Elzebe Madsdatter Kofoed*

IX/29.08

F. 1703, døbt 28 JAN i Knudsker.

D. 1723, beg. 29 NOV " "

Ugift.

*Anna Madsdatter Kofoed*

IX/29.10

F. DEC 1705, døbt i Knudsker.

D. 1768, beg. 15 SEP i Klemensker. SK.

G. 10 DEC 1729 (trol. 7 NOV) i Knudsker m. *Hans Hansen Piil* (D. 31 MAJ 1748 i Klemensker. SK), skovrider og fra 1729 ejer af "Vester Pilegård" (69' sg) i Klemensker, s.a. *Hans Christensen Piil* (D. 1733. SK), kgl. holzförster på Bornholm og ejer af samme gård, og *Maren Hansdatter Kofoed* (1660-1744. SK). - 8 børn.ZANDER MADSEN KOFOED  
1710-1763

IX/29

*Johanne Kirstine Madsdatter Kofoed*

IX/29.12

F. 1718, døbt 6 APR i Knudsker.

D. 1718, beg. 13 SEP " "

## CARL OLUFSEN (OLSEN)

X/59

F. 1675.

D. 1741, beg. 14 APR i Rønne. SK.

Skipper og købmand i Rønne. Han ejede bl.a. en stubmølle i den sydlige del af Rønne.

Broder til *Oluf Olufsen* (D. 1730), Rønne, og *Kirstine Olufsdatter* (1679-1745. SK), Nyker.G. 1<sup>o</sup> m. ELSEBETH JØRGENSEDATTERX/60-1<sup>o</sup>Børn 1<sup>o</sup>: *Oluf Carlsen*

IX/30.01

Skipper i Rønne.

G.m. *Malene* ... (F. ca. 1705. - D. 1795, beg. 28 APR i Rønne (90 år)).*Elsebeth Carlsdatter*

IX/30.02

F. 1697.

D. 1729, beg. 26 NOV i Svaneke (32 år, 3 uger og 1 dag).

G.m. *Diderich Wolfsen* (1665-1740) (XI/120.01).G. 2<sup>o</sup> 7 JAN 1707 i Svaneke m.

ELSEBE MADSDATTER KOFOED

X/60-2<sup>o</sup>

F. 1688, døbt 28 MAJ.

D. 1736, beg. 21 APR i Rønne.

Forældre: *Mads Poulsen Kofoed**Elisabeth Davidsdatter Wolfsen*

XI/119

XI/120

Børn 2<sup>o</sup>: *Poul Kofoed Carlsen*

IX/30.03

D. 1750. SK.

Kompagnikaptajn i hollandsk tjeneste.

Ugift.

*Carl Carlsen*

IX/30.05

D. 1763. SK.

Skipper i Rønne.

G. 13 JAN 1742 (trol. 27 DEC 1741) i Svaneke m.

*Elisabeth Augusta Kofoed* (F. 1715, døbt 12 MAJ Svaneke), d.a. *Herman Poulsen Kofoed* (1671-1727) (XI/119.05) og *Karen Wolfsen* (1679-1751) (XI/120.02).*Karen Carlsdatter*

IX/30.04

F. ca. 1712.

D. 1790, beg. 19 DEC i Rønne (78 år).

G. 27 NOV 1737 i Rønne m. *Hans Pedersen (Blykop)* (1712-1778) (VIII/13.03).

ELSEBETH CARLSDATTER

IX/30

1713-1761

*Ingeborg Carlsdatter*

IX/30.06

F. 1732, døbt 13 AUG i Rønne.

D. 1787/88, beg. 5 JAN 1788 i Rønne. SK.

G. 9 FEB 1756 (trol. 9 JAN) i Rønne m. *Poul Robertsen* (F. 1732, døbt 22 AUG i Rønne. - D. 7JAN 1777, beg. 13 JAN sms. SK), skipper i Rønne, s.a. *Robert Robertsen* (1705-1752. SK), skipper i Rønne, og *Johanne Elisabeth Poulsdatter Kofoed* (1709-1761). - 7 børn. (Se IX/29.07).

## MADS CLEMEN ENGEL

X/61

F. AUG 1687.

D. 1766, beg. 4 FEB i Hasle (78 år og 5 mdr). SK.  
Stadskaptajn i Hasle.Foreldre: *Baltzar Engel*

XI/121

F. 1659.

D. 1718, beg. 29 NOV i Hasle (59 år, 4 mdr,  
2 uger og 5 dage).

Læge i Hasle.

G. 25 SEP 1711 i Hasle m. KAREN HANSDATTER ANCHER

X/62

F. AUG 1691.

D. 1765, beg. 16 OKT i Hasle (74 år og 8 uger). SK.

Foreldre: *Hans Poulsen Ancher*

XI/123

*Kirsten Jochumsdatter Sivers*XI/124-1<sup>o</sup>Børn: *Anna Elisabeth Madsdatter Engel*

IX/31.02

F. 1713, døbt 1 OKT i Hasle.

D. 1789, beg. 3 JUN i Rønne.

G. 14 SEP 1730 i Hasle m. *Herman Jørgensen Bohn*  
(F. ca. 1700. - D. 1780, beg. 21 FEB i Rønne (79  
år). SK), ejer af "Baggård" i Klemensker, s.a.  
*Jørgen Hermansen Bohn* (D. 1726 i Klemensker. SK),  
og *Ida Clausdatter Hartvig* (F. 1671).*Kirsten Madsdatter Engel*

IX/31.04

F. 1715, døbt 22 OKT i Hasle.

D. 1788, beg. 4 OKT i Nyker.

G. 1<sup>o</sup> 7 OKT 1734 i Hasle m. *Thor Hansen* (2<sup>o</sup>) (F.  
1700, døbt 28 MAR i Nyker. - D. 1765, beg. 13  
APR sms. SK), kvartermester og bonde på "Buldre-  
gård" (13' sg) i Nyker, s.a. *Hans Thorsen* (1666-  
1730) (IX/49.01) og *Margrethe Mortensdatter*  
(1671-1736). - 7 børn.Thor Hansen g. 1<sup>o</sup> 4 DEC 1726 (trol. 30 OKT) i  
Olsker m. *Karen Jensdatter* (1675-1734) (X/75.02).Kirsten Madsdatter Engel g. 2<sup>o</sup> m. *Morten Jesper-  
sen Munch* (2<sup>o</sup>) (F. 1711).Morten Jespersen Munch g. 1<sup>o</sup> m. *Valborg Bendts-  
datter Kloe* (1707-1774. SK) (IX/28-2<sup>o</sup>).*Hans Ancher Engel*

IX/31.01

F. 1716, døbt 15 DEC i Hasle.

D. 1722, beg. 14 FEB " "

*Baltzar Engel*

IX/31.03

F. 1720, døbt 6 SEP i Hasle.

D. 1722 af "småkopper", beg. 28 FEB sms.

HANS ANCHER ENGEL

IX/31

1722-1751

*Ingeborg Margrethe Madsdatter Engel*

IX/31.06

F. 1723, døbt 6 DEC i Hasle.

D. 21 JUN 1757, beg. 27 JUN i Østerlars.

G. 15 JUN 1745 i Hasle m. *Morten Evendorph Chri-  
stiansen Lütz* (F. 28 APR 1702 i Kolding. - D. 24  
MAJ 1782, beg. 3 JUN i Østerlars), sognepræst i

(X/61 forts.)

Østerlars 1734-82, s.a. *Christian Lütz* og *Birgitte Mortensdatter Evendorph*, Kolding. - 3 børn.

Morten Evendorph Lütz g. 2<sup>o</sup> 11 OKT 1757 (trol. 7 JUL) i Vestermarie m. *Christine Thorsdatter Lind* (F. 1727 i Kbh. - D. 16 APR 1795 i Rønne?) - 4 børn.  
Østerlars præstegård brændte 29 JUN 1764 efter et lynnedslag.

*Karen Madsdatter Engel*

IX/31.08

F. 1733, døbt 23 JUN i Hasle.

D. 24 MAJ 1800, beg. 29 MAJ sms.

G. 1<sup>o</sup> 29 NOV 1754 i Rutsker m. *Mads Pedersen Kofoed* (F. 1718, døbt 27 JUL i Hasle. - D. 1772, beg. 23 MAR sms), borgerkaptajn i Hasle, s.a. *Peder Madsen Kofoed* (1694-1756) (IX/29.03) og *Ingeborg Jørgensdatter Rosman* (1691-1767). - 2 sønner.

G. 2<sup>o</sup> m. *Laurits (Lars) Lauritsen Randers* (2<sup>o</sup>) (F. 19 OKT 1710 i Hylten, Norge. - D. 15 MAJ 1780, beg. 23 MAJ i Hasle), sognepræst i Hasle-Rutsker 1749-1780, s.a. *Laurits Randers*, købmand i Hylten, og *Johanne Soelgaard*. - 1 søn.

Laurits Lauritsen Randers g. 1<sup>o</sup> m. *Anna Henrikke Barbye* (D. 1767, beg. 3 JUL i Hasle). - 3 børn.

ANDREAS MADSEN KOFOED

X/63

F. 1690, døbt 22 JUN i Knudsker.  
D. 6 MAJ 1750, beg. 13 MAJ i Rønne.  
Købmand i Rønne.

Forældre: *Mads Hansen Kofoed*  
*Elsebeth Andreasdatter Rosman*

XI/125 = X/57  
XI/126 = X/58

G. 26 OKT 1711 i Neksø m.

GIERTRUD MADSDATTER BOHN

X/64

F. ca. 1686.

D. 15 JUN 1747, beg. 19 JUN i Rønne (61 år).

Forældre: *Mads Hermansen Bohn*  
*Margrethe Jørgensdatter Giødich*

XI/127  
XI/128

Børn: *Mads Andreasen Kofoed*

IX/32.01

F. ca. 1716.

D. 1770, beg. 7 FEB i Rønne.

Købmand i Rønne.

G. 4 NOV 1750 m. *Karen Hermansdatter Bohn* (F. 1735. - D. 10 DEC 1776, beg. 18 DEC i Rønne (51 år). SK), d.a. *Herman Jørgensen Bohn* (1700-1780. SK), og *Anna Elisabeth Engel* (1713-1789) (IX/31.02).  
9 børn.

MARGRETHE ANDREASDATTER KOFOED  
1723-1793

IX/32



## JENS PEDERSEN

X/65  
= X/113

F. ca. 1640.

D. 1702, beg. 6 SEP i Nylars (62 år). SK.  
Bonde på "Immingegård" (25' sg) i Nylars.

G.m. KIRSTINE JOENSDATTER

X/66  
= X/114

D. efter 1702.

Børn: JOEN JENSEN  
1665-1727

IX/33

*Hanne Jensdatter*

IX/33.02

F. ca. 1667.

D. efter 1707.

G.m. *Rasmus Hansen* (F. ca. 1637. - D. 1707, beg.  
29 AUG i Pedersker (70 år). SK), udbygger i Pe-  
dersker.*Margrethe Jensdatter*

IX/33.04

F. ca. 1669.

D. 1704, beg. 7 DEC i Nylars (35 år). SK.

G.m. *Anders Olufsen* (IX/55.01). - 2 døtre.

PEDER JENSEN

IX/57

1681-1762

*Birgitte Jensdatter*

IX/33.06

F. 1678.

D. efter 1706.

G. 21 NOV 1706 (trol. 4 AUG) i Nylars m. *Hellis*  
*Pedersen* (F. ca. 1680), s.a. *Peder Erichsen* (D.  
1705. SK), "Brændegård" (22' sg) i Vestermarie,  
og *Kirstine Ibsdatter*.

## HANS SEJERSEN

X/69

Bonde på "Sejersgård" (5' sg) i Povlsker.

Forældre: *Sejer Hansen* (1640-1690), Østermarie?  
*Inger* ... (1611-1689) ?

XI/137  
 XI/138

G. 4 OKT 1674 i Åker m.

## KAREN HANSDATTER

X/70

Børn: *Giertrud Hansdatter*

IX/35.02

Var fadder i Povlsker 1689.

*Maren Hansdatter*

IX/35.04

G. 14 JUL 1695 i Povlsker m. *Laurs Nielsen*?

*Michel Hansen*

IX/35.01

F. ca. 1685 i Povlsker.

D. 1740, beg. 16 APR i Bodilsker (55 år).

Bonde på "Kjøllergård" (35' sg) i Bodilsker.

G. 10 NOV 1715 (trol. 7 OKT) i Bodilsker m. *Kirstine Bendtsdatter Kloe* (2<sup>o</sup>) (F. 1671. - D. 1746, beg. 17 JAN i Bodilsker), d.a. *Bendt Joensen Kloe* (1641-1679) (XI/109.01), og *Susanne Hansdatter* (1646-1728).

*Kirstine Bendtsdatter Kloe* g. 1<sup>o</sup> 7 JUN 1693 (trol. 3 FEB) i Åker m. *Rasmus Clausen Kjøller* (1640-1714. SK) (XI/114.05), samme gård.

*Ane Hansdatter*

IX/35.06

F. 1689, døbt 2 JAN 1690 i Povlsker.

D. 1752, beg. 4 APR sms. SK.

G.m. *Hans Nielsen Thorsen* (F. ca. 1686. - D. 1757, beg. 25 NOV i Povlsker (71 år). SK), udbygger i Snogebæk. - 4 børn.

*Hans Nielsen Thorsen* g. 2<sup>o</sup> 1 OKT 1752 (trol. 6 SEP) i Povlsker m. *Maren Pedersdatter*.

*Maren Pedersdatter* g. 2<sup>o</sup> 15 FEB 1758 (trol. 4 JAN) i Povlsker m. *Peder Michelsen*.

## SEJER HANSEN

IX/35

1693-1759

## ANDERS TERCHILDSEN

X/71

F. ca. 1626.

D. 1708, beg. i Pedersker (82 år). SK.

Bonde på "Slusegård" (15' sg) i Pedersker.

G. 1<sup>o</sup> m. BOEL ...X/72-1<sup>o</sup>

F. ca. 1614.

D. 1693, beg. 30 MAR i Pedersker (79 år).

G. 2<sup>o</sup> 18 FEB 1695 (trol. 26 NOV 1694) i Åker m.KAREN JESPERSDATTER (2<sup>o</sup>)X/72-2<sup>o</sup>  
= X/226G. 1<sup>o</sup> m. *Hans Pedersen Munch* (1639-1694) (X/225).G. 3<sup>o</sup> 5 FEB 1704 i Pedersker m.

KAREN ANDERSDATTER

X/72-3<sup>o</sup>

F. 1684 i Pedersker.

D. 1734, beg. 22 FEB sms. SK.

Forældre: *Anders Mortensen**Karen Jensdatter*

XI/143

XI/144

Børn: SIDSELE ANDERSDATTER  
1707-1763

IX/36

Karen Andersdatter g. 2<sup>o</sup> 28 OKT 1709 i Pedersker m.

JOHAN DIDRICHSEN FUNCH

D. 1713 i Pedersker. SK.

Bonde på nævnte "Slusegård" i Pedersker.

Forældre: *Didrich Svendsen Funch*

F. 1654.

D. 5 MAR 1687, beg. 14 MAR i Åker.

Sognepræst i Åker. (Se XI/109.02).

*Nille Clemensdatter* (1<sup>o</sup>)

F. 11 JAN 1661 i Rønne.

D. DEC 1740, beg. 4 JAN 1741 i Åker.

Børn: *Maren Johansdatter Funch*

IX/36.02

F. ca. 1710.

D. 1760, beg. 10 NOV i Pedersker (51 år). SK.

G. 13 MAR 1728 (trol. 29 JAN) i Pedersker m.

*Jørgen Aristsen* (F. 1700, døbt 23 JUL i Pedersker. - D. 1760 sms. SK), bonde på "Loftsgård" (14' sg) i Pedersker, s.a. *Arist Olsen* (1648-1711. SK) og *Karen Madsdatter Kofoed* (1657-1727. SK) (X/85.02). - 7 børn.*Didrich Johansen Funch*

IX/36.01

F. 1712, døbt 14 AUG i Pedersker.

D. 1745, beg. 3 MAJ " " " " . SK.

Bonde på "Skræddergård" (4' sg), senere "Aspegård" (4' vg) i Pedersker.

G. 1<sup>o</sup> 10 AUG 1731 (trol. 31 MAJ) i Pederskerm. *Boel Pedersdatter* (F. 1706, døbt 14 FEB i Pedersker. - D. 1732 i barselseng, beg. 30 APR sms. SK), d.a. *Peder Jacobsen* (1<sup>o</sup>) (1665-1742. SK), nævnte "Skræddergård", og *Johanne Hansdatter* (1670-1731. SK). - 1 datter.G. 2<sup>o</sup> 10 OKT 1732 (trol. 5 AUG) i Pedersker m. *Margrethe Jensdatter* (1711-1789) (IX/41.04).

5 børn.

(X/71 forts.)

Karen Andersdatter g. 3<sup>o</sup> ca. 1714 m.ESPER HENRICHSEN SORT (2<sup>o</sup>) (X/45.03)

1677-1750

Børn: *Anders Espersen Sort*

IX/36.11

F. 1715, døbt 24 FEB i Pedersker.

D. 1786, beg. 21 APR " "

Blev 22 FEB 1736 af *Bodil Jacobsdatter*, Neksø, udlagt som fader til datteren Margrethe, født uden for ægteskab.G. 29 JUL 1747 (trol. 15 JUN) i Pedersker m. *Seine Thomasdatter* (F. 1702, døbt 30 APR i Pedersker. - D. 1770, beg. 9 JAN sms), d.a. *Thomas Jørgensen* (1674-1738. SK), udbygger på Sømarken i Pedersker, og *Karen Nielsdatter* (1686-1746).Seine Thomasdatter g. 1<sup>o</sup> 11 JUL 1736 (trol. 22 APR) i Pedersker m. *Rasmus Madsen* (F. 1710, døbt 9 FEB i Pedersker. - D. 1739, beg. 30 AUG sms. SK), udbygger i Pedersker, s.a. *Mads Herlofsen* (1679-1741) og *Karen Hansdatter* (1669-1738. SK). - 1 datter.Seine Thomasdatter fik 1740 i sin enkestand et barn (*Hans*, døbt 18 DEC 1740, død 10 MAJ 1741) uden for ægteskab med Anders Espersen Sort og måtte af den grund stå offentligt skrifte sammen med sin moder, som var viden- de om hendes samkvem med ham.*Birte Espersdatter Sort*

IX/36.12

F. 1717, døbt 10 OKT i Pedersker.

D. 1718, beg. 16 JAN " "

*Maren Espersdatter Sort*

IX/36.13

F. 1719, døbt 9 JAN i Pedersker.

D. 1786, beg. 22 MAR " "

G. 1<sup>o</sup> 7 JUL 1741 (trol. 1 JUN) i Pedersker m. *Peder Marcussen Munch* (F. ca. 1707. - D. 1756, beg. 22 MAR i Pedersker (49 år). SK), bonde på "Bavnegård" (6' vg) i Pedersker, s.a. *Marcus Hansen Munch* (1682-1741. SK) (IX/113.05), og *Sidsele Aristdatter* (1681-1755). - 6 børn.G. 2<sup>o</sup> 19 JUL 1756 (trol. 21 JUN) i Pedersker m. *Anders Jensen* (F. 1730, døbt 3 DEC i Pedersker. - D. 1810, beg. 13 MAJ sms), bonde på nævnte "Bavnegård", s.a. *Jens Hansen* (1694-1755. SK), "Store Gadegård" (23' sg) i Pedersker, og *Kirstine Jensdatter* (2<sup>o</sup>) (1711-1766. SK). - 1 søn.Anders Jensen g. 2<sup>o</sup> 21 JUN 1786 (trol. 5 MAJ) i Pedersker m. *Kirstine Berildsdatter* (F. ca. 1740).Kirstine Berildsdatter g. 1<sup>o</sup> m. *Niels Pedersen Ostredsen* (F. 1725, døbt 23 DEC i Åker. -

(X/71 forts.)

D. 1786, beg. 8 FEB i Pedersker), s.a.  
*Peder Ostredsen* (1693-1727. SK), udbyg-  
 ger på Nørre Lyng i Åker, og *Else Esbers-*  
*datter*.

*Johan Espersen Sort*

IX/36.05

F. 1720, døbt 23 OKT i Pedersker.

D. efter 1760.

Bonde på "Stensebygård" (32' sg) i Bodilsker.

G. 16 MAR 1746 (trol. 7 FEB) i Bodilsker m.

*Seigne Larsdatter* (F. 1704, døbt 9 MAR i Bo-  
 dilsker. - D. 1791, beg. 1 APR sms. SK), d.a.

*Lars Jensen* og *Ane Erichsdatter*.

Ingen børn.

*Esper Espersen Sort*

IX/36.07

F. 1723, døbt 25 APR i Pedersker.

D. efter 1787.

Udbygger på Sømærken i Pedersker.

G. 1<sup>o</sup> m. *Maria Pedersdatter* (F. 1721. - D.  
 1784, beg. 29 FEB i Pedersker (63 år). SK).

4 børn.

G. 2<sup>o</sup> m. *Seigne Jensdatter* (F. 1750).

1 søn.

## JESPER PEDERSEN MUNCH

X/73

F. 1668, døbt 18 OKT i Åker.

D. 1747, beg. 10 MAR " "

Bonde på "Limensgård" (48' sg) i Åker.

Forældre: *Peder Munch*

*Seigne* ...

XI/145

XI/146

G. 29 NOV 1696 (trol. 22 MAR) i Åker m.

## KAREN ANDERSDATTER

X/74

F. 1674, døbt 29 MAR i Åker.

D. 1753, beg. 19 NOV " "

Forældre: *Anders Ibsen*

*Dorothea Nielsdatter*

XI/147

XI/148

Børn: *Peder Jespersen Munch*

IX/37.01

F. 1697, døbt 24 OKT i Åker.

D. 1698, beg. 10 JUL " "

*Mariche Jespersdatter Munch*

IX/37.02

F. 1698, døbt 17 DEC i Åker.

D. 1702, beg. 19 MAR " "

*Gertrud Jespersdatter Munch*

IX/37.04

F. 1700, døbt 12 SEP i Åker.

D. 1760, beg. 21 APR " " . SK.

G. 1<sup>o</sup> 24 NOV 1719 (trol. 27 SEP) i Åker m. *Poul*  
*Pedersen* (F. ca. 1686. - D. 1748, beg. 25 MAR i

Åker (62 år). SK), bonde på "Værmelandsgård"  
 (51' sg) i Åker, s.a. *Peder Hansen* (1643-1716.

SK) (X/89.01) og *Anne Rasmusdatter* (1645-1723.

SK). - 5 børn.

(X/73 forts.)

G. 2<sup>o</sup> 15 JUN 1748 i Åker m. *Hans Jensen* (F. 1725, døbt 3 APR i Åker. - D. 1759, beg. 21 NOV sms.SK) bonde på nævnte "Værmelandsgård", s.a. *Jens Hansen* (1684-1761?), "Ravnsgård" (2' vg) i Åker, og *Kirstine Madsdatter* (1690-1746. SK). - 1 søn.

*Marike Jespersdatter Munch*

IX/37.06

F. 1702, døbt 12 NOV i Åker.

D. ?

G. MAJ 1737 (trol. APR) i Åker m. *Jens Hansen Hjorth* (F. 14 JUL 1715; døbt 21 JUL i Åker. - D. 1768, beg. 24 JAN sms), bonde på nævnte "Limensgård" i Åker, s.a. *Hans Jensen Hjorth* (1690-1758. SK), Åker, og *Inger Jensdatter* (1683-1737. SK).

PEDER JESPERSEN MUNCH

IX/37

1704-1781

*Anders Jespersen Munch*

IX/37.03

F. 27 AUG 1706, døbt 5 SEP i Åker.

D. 1774, beg. 7 NOV i Bodilsker. SK.

Bonde på "Store Pilegård" (33' sg) i Bodilsker.

G. 1<sup>o</sup> 1735 i Bodilsker m. *Elsebeth Hansdatter* (F. 1717, døbt 4 APR i Bodilsker. - D. 1754, beg. 9 JUL sms. SK), d.a. *Hans Jensen* (1693-1729) (X/75.05), og *Boel Pedersdatter* (2<sup>o</sup>) (1688-1730) (VIII/25.02). - 2 børn.

G. 2<sup>o</sup> 21 MAR 1755 (trol. 22 FEB) i Pedersker m. *Karen Andersdatter* (F. 1731, døbt 19 AUG i Pedersker. - D. 1 JAN 1819, beg. 6 JAN i Bodilsker), d. a. *Anders Espersen* (1689-1734. SK), "Borregård" (7' sg) i Pedersker, og *Kirstine Weidichsdatter* (1<sup>o</sup>).

*Karen Andersdatter* g. 2<sup>o</sup> 3 MAR 1775 (trol. 26 JAN) i Bodilsker m. *Michel Jensen* (F. ca. 1751. - D. 1787, beg. 21 JUL i Bodilsker (35 år)).

*Karen Jespersdatter Munch*

IX/37.08

F. 23 JUN 1709, døbt 30 JUN i Åker.

D. ?

G. 1<sup>o</sup> 2 APR 1746 i Åker m. *Morten Didrichsen* (F. 1722, døbt 30 OKT i Åker. - D. 1768, beg. 4 MAR sms. SK), kaptajn, s.a. *Didrich Mortensen* (1693-1753) og *Karen Eskildsdatter* (1703-1755). - 1 søn.

G. 2<sup>o</sup> 16 SEP 1768 (trol. 21 JUL) i Åker m. *Jørgen Matzen Kofoed* (F. 1744, døbt 26 JUL i Åker), "Lille Munkegård" (47' sg) i Åker, s.a. *Matz Jørgensen Kofoed* (1717-1786), "Soldatergård" (43' sg) i Åker, og *Martha Jørgensdatter Sonne* (2<sup>o</sup>) (1716-1767. SK).

*Jens Jespersen Munch*

IX/37.05

F. ca. 1710.

D. 1734, beg. 16 MAJ i Åker (25 år).

En dødfødt datter

IX/37.10

F. 7 FEB 1712 i Åker.

*Ole Jespersen Munch*

IX/37.07

F. 14 MAR 1716, døbt 4 APR i Åker.

D. 1741, beg. i Åker.

## JENS JENSEN

X/75

F. 1696, døbt 16 AUG i Nylars.  
 D. 1721, beg. 12 APR " " . SK.  
 Bonde på "Vellengsbygård" (12' sg) i Nylars.

Forældre: *Jens Terchildsen*  
*Giertrud Mogensdatter*

XI/149  
 XI/150

G. 25 OKT 1716 (trol. 16 SEP) i Nylars m.

## BENTE PEDERSDATTER

X/76

F. 1696, døbt 15 JUL i Østermarie.  
 D. 1721, beg. 21 MAJ i Nylars. SK.

Forældre: *Peder Thorsen*  
*Elisabeth Nielsdatter*

XI/151 = IX/49  
 XI/152-2<sup>o</sup> = IX/50-2<sup>o</sup>

Børn: *Jens Jensen*

IX/38.01

F. 1717, hjd., frst. 17 OKT i Nylars.  
 D. 1718, beg. 9 JAN sms.

ELISABETH JENSDATTER  
 1719-1771

IX/38

*Peder Jensen*

IX/38.03

F. 1720, døbt 21 APR i Nylars.  
 D. 1721, beg. 22 OKT " " . SK.

## MORTEN MADSEN

X/77

F. ca. 1674.  
 D. 1737, beg. 23 NOV i Knudsker (63 år). SK.  
 Bonde på "Klippegård" (21' sg) i Knudsker.

G. ca. 1698 i Vestermarie m.

## METTE HANSDATTER BIDSTRUP

X/78

F. 1671.  
 D. 1737, beg. 22 MAR i Knudsker (66 år, 2 uger og 4 dage). SK.

Forældre: *Hans Jensen Bidstrup*  
*Kirsten Haagensdatter*

XI/155  
 XI/156-1<sup>o</sup>

Børn: *Kirsten Mortensdatter*

IX/39.02

F. ca. 1699.  
 D. 1743, beg. 31 MAJ i Rønne (44 år). SK.  
 G. 15 JUL 1731 (trol. 6 JUN) i Knudsker m. *Herman Sørensen* (3<sup>o</sup>) (D. 1761 i Rønne. SK), borger i Rønne.  
 2 børn.

*Herman Sørensen* g. 1<sup>o</sup> m. *Elisabeth Nielsdatter*.  
 1 søn.

*Herman Sørensen* g. 2<sup>o</sup> m. *Karen Pedersdatter*.  
 Ingen børn.

*Herman Sørensen* g. 4<sup>o</sup> 24 AUG 1743 i Rønne m. *Sophie Andersdatter Swan*.

- Mads Mortensen* IX/39.01  
 F. 1701, døbt 25 FEB i Knudsker.  
 D. 1773, beg. 2 AUG " "  
 Kaptajn ved 1' dragonkompagni i Svaneke. Han overtog "Klippegård" efter faderen.  
 G. 13 JUN 1743 i Hasle m. *Martha Ancher* (F. 1715, døbt 15 SEP i Hasle. - D. 1774, beg. 22 JUN i Knudsker), d.a. *Key Poulsen Ancher* (1669-1752) (XI/123.03) og *Maria Christensdatter (Lind)* (D. 1753). - 6 børn.
- Zidsele Mortensdatter* IX/39.04  
 F. 1704, døbt 22 JUN i Knudsker.  
 D. 1744/45 i Rønne.  
 G. 6 AUG 1728 i Knudsker m. *Rasmus Jørgensen* (F. 1704, døbt 13 JAN i Nylars. - D. 1793, beg. 3 JUL i Rønne), borger i Rønne, s.a. *Jørgen Madsen* (2<sup>o</sup>) (1670-1735. SK), "Lynggård" (22' sg) i Nylars, og *Sidsele Rasmusdatter* (1673-1732. SK). - 4 børn.  
 Rasmus Jørgensen g. 2<sup>o</sup> 8 OKT 1745 i Rønne m. *Karen Madsdatter Wolfsen* (2<sup>o</sup>) (F. ca. 1715), d.a. *Mads Wolfsen* (1680-1754) (XI/120.09) og *Ingeborg Olsdatter* (1682-1754. SK).  
 Karen Madsdatter Wolfsen g. 1<sup>o</sup> 25 OKT 1732 i Rønne m. *Niels Nicolaisen* (F. ca. 1705. - D. 1744, beg. 6 MAJ i Rønne (39 år)), pottemager i Rønne, s.a. *Nicolai Nielsen*. - 4 børn.
- Hans Mortensen* IX/39.03  
 F. 1706, døbt 14 NOV i Knudsker.  
 D. 1707, beg. 31 JAN " "
- JENS MORTENSEN IX/39  
 1709-1758
- Hans Mortensen* IX/39.05  
 F. 1712, døbt 17 APR i Knudsker.  
 Udvandrede til Amsterdam.
- Anne Marie Mortensdatter* IX/39.06  
 F. 1716, døbt 19 JAN i Knudsker.  
 D. 1777, beg. 18 OKT i Rønne.  
 G. 22 DEC 1738 i Knudsker m. *Anders Jacobsen* (1705-1777) (IX/40.01).



## JACOB ANDERSEN

X/79

D. før 1747.

Feldbereder (garver) i Rønne.

G.m. KAREN ...

X/80

F. ca. 1677.

D. 1747, beg. 26 APR i Rønne (70 år).

Børn: *Anders Jacobsen*

IX/40.01

F. ca. 1705.

D. 1777, beg. 29 MAR i Rønne.

Feldbereder i Rønne.

G. 22 DEC 1738 i Knudsker m. *Anne Marie Mortensdatter* (1716-1777) (IX/39.06).

CATHRINE ELISABETH JACOBSDATTER

IX/40

1721-1760

## JENS OLSEN

X/81

F. 1678.

D. 1756, beg. 29 NOV i Pedersker (78 år og 2 mdr).

Bonde på "Billegravsgård" (9' sg) i Pedersker.

Forældre: *Oluf Jensen*

XI/161

*Kirstine Andersdatter.*

XI/162

G. 24 OKT 1708 i Pedersker m.

## GUNDEL MADSDATTER

X/82

F. ca. 1688.

D. 1760, beg. 27 AUG i Pedersker (71 år).

Forældre: *Mads Hansen*

XI/163

*Margrethe Ipsdatter*XI/164-1<sup>o</sup>Børn: *Margrethe Jensdatter*

IX/41.02

F. 1710, døbt 10 APR i Pedersker.

D. 1710, beg. 13 APR " "

*Margrethe Jensdatter*

IX/41.04

F. 1711, døbt APR i Pedersker.

D. 1789, beg. 31 OKT sms.

G. 1<sup>o</sup> 10 OKT 1732 (trol. 5 AUG) i Pedersker m. *Didrich Johansen Funch* (2<sup>o</sup>) (1712-1745) (IX/36.01).

5 børn.

G. 2<sup>o</sup> 8 OKT 1745 (trol. 21 JUL) i Pedersker m. *Hans Jensen* (F. 1717, døbt 21 NOV i Pedersker.- D. 1777, beg. 14 JUN sms. SK), bonde på "Aspesgård" (4' vg) i Pedersker, s.a. *Jens Andersen* (2<sup>o</sup>) (1680-1742), "Kølleregård" (10' sg) i Pedersker, og *Ane Hermansdatter* (F. 1692). - Ingen børn.

HANS JENSEN

IX/41

1717-1760

*Ingeborg Jensdatter*

IX/41.06

F. 1719, døbt 1 NOV i Pedersker.

D. 1757 i barselseng efter at have født en søn for

(X/81 forts.)

tidligt. Han blev døbt, døde straks efter og blev begravet sammen med moderen 10 OKT i Pedersker. SK.  
G. 17 JUL 1741 (trol. 19 JUN) i Pedersker m. *Nicolaj Andersen Munch* (1<sup>o</sup>) (1722-1797) (VIII/57.07).  
6 børn.

*Ole Jensen*

IX/41.01

F. 1726, døbt 24 JUN i Pedersker.  
D. 1798, beg. 2 SEP "

Overtog "Billegravsgård" efter faderen.

G. 1<sup>o</sup> 16 JUL 1757 (trol. 2 JUN) i Bodilsker m. *Anni-che Margrethe Hansdatter* (F. 1742, døbt 6 AUG i Bodilsker. - D. 1772, beg. 23 JUN i Pedersker. SK), d. a. *Hans Pedersen* (2<sup>o</sup>) (1689-1759. SK), "Langedeby" (23' sg) i Bodilsker, og *Karen Maria Hansdatter* (1<sup>o</sup>) (1721-1799. SK).

G. 2<sup>o</sup> 31 DEC 1772 (trol. 2 DEC) i Povlsker m. *Karen Espersdatter* (F. 1753, døbt 1 NOV i Povlsker. - D. 9 NOV 1816, beg. 16 NOV i Pedersker), d.a. *Esper Jørgensen* (1708-1774), Povlsker, og *Ellisa Marcusdatter* (1711-1772).

*Karen Espersdatter* g. 2<sup>o</sup> 29 AUG 1799 i Pedersker m. *Hans Jørgensen* (2<sup>o</sup>) (F. 1747, døbt 27 DEC i Pedersker. - D. 13 JAN 1817, beg. 18 JAN sms), bonde på "Store Loftsgård" (14' sg) i Pedersker, s.a. *Jørgen Aristsen* (1700-1760. SK), samme gård, og *Maren Johansdatter Funch* (1710-1760. SK) (IX/36.02).

*Hans Jørgensen* g. 1<sup>o</sup> m. *Kirsten Andersdatter* (F. 1754, døbt 21 SEP i Pedersker. - D. 1798, beg. 19 FEB sms), d.a. *Anders Jensen* (1721-1786), "Kølleregård" (10' sg) i Pedersker, og *Johanne Pedersdatter* (1734-1780. SK).

## MADS JENSEN

X/83

D. før 1732.  
Bonde i Pedersker.

## G.m. KIRSTINE ...

X/84

F. ca. 1659.  
D. 1732, beg. 25 APR i Pedersker (73 år).

Børn: *Dorthe Madsdatter*

IX/42.02

F. ca. 1686.  
D. 1700, beg. 10 OKT i Pedersker.

*Boel Madsdatter*

IX/42.04

F. 1688, døbt 17 AUG i Pedersker.  
D. før 1698.

*Triniche (Cathrine) Madsdatter*

IX/42.06

F. 1690, døbt 5 OKT i Pedersker.  
D. 1737, beg. 20 DEC " " . SK.  
G. ca. 1719 m. *Hans Hansen* (F. 1691, døbt 18 OKT i Pedersker. - D. 1755, beg. 20 JAN sms. SK), kromand i Pedersker, s.a. *Hans Hansen*. - 3 døtre.

(X/83 forts.)

Hans Hansen g. 2<sup>o</sup> 1742 (trol. 12 JAN) i Pedersker m. *Giertrud Olsdatter* (F. 1698, døbt 13 FEB i Pedersker - D. 1758, beg. 12 MAR sms. SK), d.a. *Ole Jensen* (1662-1707. SK), bonde på "Møllegård" (60' sg) i Klemensker, senere møller i Pedersker, og *Kirstine Mouritsdatter* (1<sup>o</sup>) (1668-1740. SK).  
Ingen børn.

- Anna Madsdatter* IX/42.08  
F. 1693, døbt 12 FEB i Pedersker.  
D. 1711, beg. 24 MAJ " " "
- Christen Madsen* IX/42.01  
F. 1695, døbt 9 OKT i Pedersker.  
D. 1765, beg. 30 MAR " " . SK.  
Bonde på "Vestergård" (11' vg) i Pedersker.  
G. 26 JUN 1751 (trol. 26 APR) i Pedersker m. *Giertrud Pedersdatter* (2<sup>o</sup>), d.a. *Peder Larsen* (1688-1764), nævnte "Vestergård", og *Anna Olsdatter*.  
*Giertrud Pedersdatter* g. 1<sup>o</sup> 16 JUN 1734 (trol. 2 APR) i Pedersker m. *Jep Ibsen* (1708-1751)(X/72.13).
- Jens Madsen* IX/42.03  
F. ca. 1697.  
D. 1755/65  
Bonde og sandemand i Pedersker.  
6 børn.
- Boel Madsdatter* IX/42.10  
F. 1698, døbt 24 APR i Pedersker.  
D. 1698, beg. 1 MAJ " " "
- Hans Madsen* IX/42.05  
F. 1699, døbt 6 AUG i Pedersker.  
D. før 1702.
- BOEL MADSDATTER** IX/42  
1700-1760
- Hans Madsen* IX/42.07  
F. 1702, døbt 2 APR i Pedersker.  
D. 1727, beg. 6 APR " " "  
Ugift.

## HANS MADSEN KOFOED

X/85

F. 1640.

D. 1 NOV 1722, beg. 11 NOV i Pedersker "med stor pomp".  
Kaptajn ved Sønderherreds kompagni og proprietær på  
"Eskilsgård" (9' vg) i Pedersker.

Forældre: *Mads Madsen Kofoed*  
*Anna Jensdatter*

XI/169

XI/170

## G.m. JOHANNE HANSDATTER KOFOED

X/86

F. 1659.

D. 1738, beg. 13 AUG i Pedersker (79 år, 6 uger og  
1 dag).

Forældre: *Hans Madsen Kofoed*  
*Karen Clausdatter Kjøller*

XI/171

XI/172

Børn: *Karen Hansdatter Kofoed*

IX/43.02

F. ca. 1687.

D. 1729, beg. 28 JAN i Åker (41 år).

G. 29 SEP 1709 i Pedersker m. *Edvard Olufsen Sonne*  
(2<sup>o</sup>) (F. ca. 1667. - D. 1727, beg. 10 FEB i Åker  
(60 år). SK), løjtnant ved kavalleriet og bonde på  
"Loftsgård" (28' sg) og "Skadegård" (29' sg) i Åker  
s.a. *Oluf Nielsen Sonne* (1626-1672), sognepræst i  
Østerlars-Gudhjem, stamfader til den bornholmske  
slægt Sonne, og *Maren Hansdatter Ancher* (1<sup>o</sup>) (1636-  
1716) (XIII/245.04). - 3 sønner.

*Edvard Olufsen Sonne* g. 1<sup>o</sup> 6 FEB 1688 i Åker m.  
*Karen Henningsdatter Bohn* (2<sup>o</sup>) (F. 1652. - D. 1708,  
beg. 9 NOV i Åker (56 år). SK), d.a. *Henning Clau-*  
*sen Bohn* (D. 1689) (XIII/479.01) og *Gertrud Mads-*  
*datter* (D. 1706). - 1 datter.

*Karen Henningsdatter Bohn* g. 1<sup>o</sup> 2 APR 1671 m. *Peder*  
*Ibsen* (1624-1687). - 2 børn. (Se XII/295).

*Edvard Olufsen Sonne* havde en kirkelig konflikt med  
*Claus Clausen Flyng* (X/87). (Se denne).

*Mads Hansen Kofoed*

IX/43.01

F. 30 MAJ 1690, døbt samme dag i Pedersker.  
Død en time senere, beg. sms.

*Mads Hansen Kofoed*

IX/43.03

F. 1691, døbt 17 JUL i Pedersker.  
D. 2 MAJ 1739, beg. 8 MAJ i Rønne.  
Købmand i Rønne.

G.m. *Martha Margrethe Pedersdatter Lesler* (1681-  
1747) (X/58.06). - 2 børn.

HANS HANSEN KOFOED

IX/43

1694-1755

## CLAUS CLAUSEN FLYNG

X/87

F. ca. 1 JUN 1674.

D. 21 NOV 1719, beg. 27 NOV i Åker (45 år, 4 mdr og 3 uger).  
 Student i København 1697, sognepræst i Åkirkeby fra 22 JUN  
 1705 til sin død.

G. 15 JUN 1706 i Gentofte m.

## DOROTHEA VON ALPEN

X/88

F. ca. 1663.

D. 1747, beg. 2 JAN 1748 i Rønne (84 år).

Forældre: *Johan von Alpen*  
*Maren Clausdatter Plum*

XI/175

XI/176

Børn: *Frederik Plum Clausen Flyng*

IX/44.01

F. 29 SEP 1707, hjd., frst. 5 OKT i Åker.

D. 1743, beg. i Svaneke. SK.

Bonde på "Bækkegård" (26' sg) i Østermarie.

G. 12 OKT 1729 (trol. 29 JUL) i Østermarie m. *Gier-*  
*trud Andersdatter* (2<sup>o</sup>) (1702-1763) (IX/62).

1 datter.

*Claus Clausen Flyng*

IX/44.03

F. 1 DEC 1709, døbt 8 DEC i Åker.

D. 1762, beg. 6 NOV i Middelfart.

Sognepræst i Middelfart fra 31 MAJ 1743 til sin død.

G. 5 APR 1743 m. *Søster Mathiasdatter Møller* (F.  
 ca. 1715. - D. 1770, beg. 21 SEP i Middelfart).

## DORTHE CLAUDIA FLYNG

IX/44

1712-1779

Dorothea von Alpen g. 2<sup>o</sup> m.

## PEDER MADSEN KATKIER

F. ca. 1680.

D. 25 APR 1732 i Povlsker.

Sognepræst i Povlsker fra 12 AUG 1707 til 1732.

Han gjorde sig især bemærket ved, at han i hele sin  
 embedsperiode intet har indført i kirkebogen.

Det berettes om Claus Clausen Flyng, at han var en streng kirke-  
 hyrde, og at han var så utilfreds med et af sine sognebørn, løjtnant  
 Edvard Olufsen Sonne, "Loftsgård" (28' sg) (se X/85), hans liv og  
 vandel, at han nægtede at tage ham til altergang. Løjtnanten, der  
 var søn af præsten i Østerlars Oluf Nielson Sonne, stævnedes pastor  
 Flyng for provsteretten og derefter for synoden i Roskilde, hvor  
 præsten 3 APR 1727 fik en hård dom. "Hr. Flyng", hedder det, "har  
 afvist løjtnant Edv. Olsen Sonne fra skriftestolen og sagt, at han  
 burde stå åbenbare skrifte, da dog ingen misgerning er ham overbe-  
 vist, siden han med ed har tilbudt sig at forklare, at han ej med  
 vilje, men af glemsomhed forsømte at indføre de i kirkeregnskabet  
 manglende stolestadepenge, dem han nogle gange har tilbudt at beta-  
 le, men hr. Claus har forbudt kirkeværgen at modtage sammes penge,  
 ligesom og hr. Claus i et brev uden dato og mundtlig mange gange  
 har angrebet Edv. Olsen Sonne med uanstændige og ubevislige beskyld-

(X/87 forts.)

ninger på navn og rygte, - så bør Hr. Claus antage løjtnant Edv. Olsen til skrifte, når han begærer det, og desforuden inden 3 uger efter dommen give Edv. Olsen en sømmelig og tilstrækkelig afbigt i provstens og to sognepræsters nærværelse, og det i Aa kirke, samt for sin usømmelige omgang i denne sag, såvel som for de grove ord, betale til de fattige præsteenker 24 rdl. og ellers betale denne processes omkostninger til Citanten med 16 rdl." (B.S., bd. 20).

## ANDERS HANSEN

X/89

D. 1714 i Vestermarie.  
Bonde på "Bækkegård" (29' sg) i Vestermarie.

Forældre: *Hans Pedersen*  
*Kirstine Sigvardsdatter*

XI/177

XI/178

## G.m. SEIGNE HANSDATTER

X/90

D. 1698 i Vestermarie.

G. 1<sup>o</sup> m. MOGENS ANDERSEN

Børn 1<sup>o</sup>: 2 sønner og 2 døtre.

Børn: *Margrethe Andersdatter*

IX/45.06

F. ca. 1677.

Var ugift 1720.

*Hans Andersen*

IX/45.05

F. ca. 1678.

D. 1763, beg. 22 JUN i Bodilsker. SK.

Snedker og jordbruger i Bodilsker.

G. 25 OKT 1711 (trol. 29 JUL) i Bodilsker m. *Kirstine Hansdatter* (2<sup>o</sup>) (F. 1676. - D. 1747, beg. 19 FEB i Bodilsker (70 år og 6 mdr)), d.a. *Hans Larsen* (1<sup>o</sup>) (1643-1715. SK), "Egesgård" (6' sg), Bodilsker.

*Kirstine Hansdatter* g. 1<sup>o</sup> 13 NOV 1698 (trol. 7 OKT) i Bodilsker m. *Hans Adzersen* (F. ca. 1668. - D. 1711, beg. 14 MAJ i Bodilsker (43 år). SK), udbygger i Bodilsker, s.a. *Adzer Pedersen* (D. 1712. SK), "Store Krusegård" (20' sg) i Åker, og *Gundel Jensdatter* (1643-1715. SK). - 4 børn.

*Hans Andersen* g. 2<sup>o</sup> m. *Kirstine Larsdatter* (F. 1720. - D. 1785, beg. 8 NOV i Bodilsker).

*Kirstine Larsdatter* g. 2<sup>o</sup> 22 MAR 1764 (trol. 6 FEB) i Bodilsker m. *Peder Thomasen* (F. 1740, døbt 11 DEC i Bodilsker. - D. 1791, beg. 1 JAN 1792 sms), s.a. *Thomas Jensen* (1705-1786), udbygger i Bodilsker, og *Karen Thorkildsdatter* (1707-1780).

*Peder Thomasen* g. 2<sup>o</sup> 9 JAN 1786 (trol. 3 DEC 1785) i Bodilsker m. *Margrethe Hansdatter* (F. 1741).

*Giertrud Andersdatter*

IX/45.08

F. ca. 1680.

D. 1745, beg. 11 FEB i Åker (65 år).

G.m. *Michel Didrichsen Funch* (F. 1681, døbt 6 FEB i Åker), Nyby i Åker, s.a. *Didrich Michelsen Funch* (1653-1711), byskriver i Åkirkeby, og *Ellen Nielsdatter* (1657-1720) (Se VIII/57.06).

*Kirstine Andersdatter*

IX/45.10

D. 1744, beg. 26 FEB i Pedersker. SK.

G.m. *Peder Madsen* (F. 1675. - D. 1741, beg. 23 APR i Pedersker. SK), bonde på "Store Gadegård" (23' sg) i Pedersker. - 4 børn.

## JENS ANDERSEN

IX/45

1686-1760

*Anna Andersdatter*

IX/45.12

G.m. *Peder Ibsen*, Pedersker.

## JØRGEN JØRGENSEN

X/91

D. 1700 i Vestermarie. SK.  
Bonde på "Sosegård" (7' vg) i Vestermarie.

Forældre: *Jørgen Michelsen*

XI/181

## G.m. KAREN KIRSTINE NIELSDATTER

X/92

D. 1718 i Vestermarie. SK.

Forældre: *Niels Nielsen Jyde*

XI/183

Bonde på "Lille Gadegård" (44' sg) i  
Vestermarie.

Børn: *Sidsel Jørgensdatter*

IX/46.02

F. 1678.

D. 1748, beg. 1 NOV i Vestermarie (70 år mindre  
med 1 dag).

G. ca. 1698 m. *Erich Hansen* (F. ca. 1672. - D.  
1718 i Vestermarie. SK), bonde på "Tvillingsgård"  
(6' sg) i Vestermarie, s.a. *Hans Olsen* (D. 1683.  
SK), "Sosegård" (28' sg) sms, og *Bodil Erichsdatter*  
(1<sup>o</sup>) (1640-1730. SK). - 2 børn. (Se IX/20.01).

G. 2<sup>o</sup> m. *Hans Holgersen* (F. 1679. - D. 1758, beg.  
13 JUN i Vestermarie (79 år og 16 uger)), s.a.  
*Holger Pedersen* (D. 1697. SK), "Alegård" (54' sg)  
i Vestermarie, og *Bodil Hansdatter* (1<sup>o</sup>) (D. 1716.  
SK).

*Margrethe Jørgensdatter*

IX/46.04

F. ca. 1682.

D. efter 1718.

G. 1705/07 m. *Anders Olufsen* (2<sup>o</sup>) (IX/55.01).

*Niels Jørgensen*

IX/46.01

F. ca. 1685.

D. 1738, beg. 30 APR i Vestermarie (52 år). SK.

Bonde på nævnte "Sosegård" (7' vg).

G. 1<sup>o</sup> m. *Kirstine Hansdatter*. - 4 børn.

G. 2<sup>o</sup> m. *Berithe Thorsdatter* (F. ca. 1680. - D.  
1742, beg. 19 DEC i Vestermarie (62 år)), d.a.  
*Thor Hansen* (2<sup>o</sup>) (D. 1704. SK), "Loftsgård" (23'  
sg) i Vestermarie, og *Berithe Hansdatter* (D.  
1727. SK). (Se VIII/13.08).

## ENGLIKE JØRGENSEDATTER

IX/46

1688-1748

*Seigne Jørgensdatter*

IX/46.06

F. ca. 1690.

D. 1742, beg. 23 SEP i Vestermarie (52 år). SK.

G.m. *Peder Jensen* (1<sup>o</sup>) (D. 1744, beg. 4 MAR i Ve-  
stermarie. SK), bonde på "Engegård" (18' vg) i  
Vestermarie. - 3 børn.

*Peder Jensen* g. 2<sup>o</sup> 3 JUN 1743 (trol. 26 MAR) i  
Rutsker m. *Anna Hansdatter* (F. 1709, døbt 12 APR  
i Rutsker. - D. 1764 i Vestermarie. SK), d.a.  
*Hans Larsen* (1680-1727. SK), "Tornegård" (2' sg)  
i Rutsker, og *Karen Andersdatter* (1<sup>o</sup>) (1685-1755.  
SK).



(X/91 forts.)

Anna Hansdatter g. 2<sup>o</sup> 12 DEC 1744 i Vestermarie m.  
*Peder Hansen Munch* (D. efter 1764), opsidder på  
 nævnte "Engegård". - 3 børn.

*Elisabeth Jørgensdatter* IX/46.08  
 F. ca. 1694.  
 D. efter 1718.

*Jørgen Jørgensen* IX/46.03  
 F. ca. 1700.  
 D. efter 1771.  
 Bonde på "Nygård" (14' vg) i Klemensker.  
 G.m. *Bodil Andersdatter* (F. 1699. - D. 1771 i Kle-  
 mensker. SK), d.a. *Anders Pedersen* (D. 1741?),  
 samme gård, og *Martha Larsdatter* (2<sup>o</sup>) (D. 1724.  
 SK).

Karen Kirstine Nielsdatter g. 2<sup>o</sup> 1700 m.

HANS MICHELSEN

F. ca. 1677.  
 D. 1712 i Vestermarie. SK.  
 Opsidder på nævnte 7' vg. i Vestermarie.

Forældre: *Michel Jensen* (1<sup>o</sup>)  
 F. 1647.  
 D. 1717, beg. 1 NOV i Knudsker (70 år og  
 4 mdr). SK.  
 "Smedegård" (17' sg) i Knudsker.  
*Bendte Mogensdatter*  
 D. 1693 i Vestermarie. SK.

Børn: *Karen Hansdatter* IX/46.10

F. 1702.  
 D. 1742 i Klemensker. SK.  
 G.m. *Lars Andersen* (2<sup>o</sup>) (D. 1755. SK), bon-  
 de på "Kørsegård" (8' vg) i Klemensker, s.a.  
*Anders Hansen* (D. 1720. SK), samme gård, og  
*Karen Larsdatter* (1665-1734. SK). - 5 børn.

*Lars Andersen* g. 1<sup>o</sup> m. *Anne Aristdatter* (D.  
 1724 i Klemensker. SK), d.a. *Arist Hansen*  
 (1674-1746. SK), "Hallegård" (6' sg) i Nyker,  
 og *Bodil Thorsdatter* (1674-1747. SK). - 1 søn.

*Lars Andersen* g. 3<sup>o</sup> m. *Bodil Hansdatter* (2<sup>o</sup>)  
 (F. 1708, døbt 8 FEB i Østerlars. - D. 1770 i  
 Klemensker. SK), d.a. *Hans Andersen* (1673-  
 1713. SK), "Risegård" (27' sg) i Østerlars,  
 og *Kirsten Nielsdatter* (1<sup>o</sup>) (1670-1735. SK).  
 1 søn.

*Bodil Hansdatter* g. 1<sup>o</sup> m. *Feder Jensen* (D.  
 1746. SK), møller i Klemensker, s.a. *Jens Pe-  
 dersen* (D. 1749. SK), "Tøjregård" (31' sg) i  
 Klemensker, og *Ellen Sørensdatter* (D. 1754.  
 SK). - 3 børn.

*Bodil Hansdatter* g. 3<sup>o</sup> m. *Feder Espersen Ko-  
 foed*, Klemensker.

## LAURS OLSEN

X/93

D. 1711 i Vestermarie. SK.  
Bonde på "Sosegård" (27' sg) i Vestermarie.

## G.m. MARGRETHE JENSDATTER

X/94

F. 1652, døbt 22 FEB i Åker.  
D. 1720 i Vestermarie. SK.  
Forældre: *Jens Mogensen*  
*Karen ...*

XI/187 = XI/77  
XI/188 = XI/78

Børn: *Oluf Larsen*

IX/47.01

F. 1672.  
D. 1753, beg. 1 JAN 1754 i Vestermarie (82 år  
mindre med 2 mdr).  
Bonde på "Sosegård" (28' sg) i Vestermarie.  
G. 18 MAR 1794 (trol. 22 JAN) i Åker m. *Marika*  
*Andersdatter* (1672-1737. SK) (X/74.04).- 7 børn.

*Peder Larsen*

IX/47.03

F. ca. 1677.  
D. efter 1725.  
Bonde på "Vintrægård" (9' vg) i Nyker.  
G.m. *Maren Hansdatter* (F. 1678. - D. 1725, beg.  
23 DEC i Nyker (47 år og 8 mdr)?)

## MOGENS LARSEN

IX/47

1679-1748

*Ellen Larsdatter*

IX/47.02

D. 1726 i Vestermarie. SK.  
G.m. *Lars Ludvigsen* (1<sup>o</sup>) (F. ca. 1676. - D. 1751,  
beg. 16 MAJ i Vestermarie (75 år og nogle mdr). SK)  
bonde på "Tornegård" (34' sg) i Nylars, senere  
"Palmegård" (62' sg) i Vestermarie, antagelig s.a.  
*Ludvig Larsen* (D. 1696. SK), "Brændegård" (77' sg)  
i Østermarie, og *Sidsel Michelsdatter*. - 5 børn.  
Lars Ludvigsen g. 2<sup>o</sup> 2 OKT 1726 (trol. 17 JUL) i  
Østerlars m. *Karen Hansdatter* (F. ca. 1698), d.a.  
*Hans Andersen* (1673-1713. SK), "Risegård" (27' sg)  
i Østerlars, og *Kirsten Nielsdatter* (1<sup>o</sup>) (1670-  
1735). SK).

*Karen Larsdatter*

IX/47.04

F. 1686.  
G. 1<sup>o</sup> m. *Svend Eskildsen* (D. 1727 i Vestermarie.  
SK), udbygger på 28' sg. grund i Vestermarie.  
3 børn.  
G. 2<sup>o</sup> 27 DEC 1727 i Vestermarie m. *Christen Jensen*  
(F. 1699, døbt 25 JUN i Åker. - D. 1745 i Kanton i  
Kina. SK), s.a. *Jens Christensen* (1<sup>o</sup>) (1671-1747.  
SK), "Grødbygård" (11' vg) i Åker, og *Anna Eskilds-*  
*datter* (D. 1721).

*Kirstine Larsdatter*

IX/47.06

F. ca. 1691.  
D. 1757, beg. 6 NOV i Nylars (67 år).  
G.m. *Rasmus Mogensen* (F. 1691, døbt 20 SEP i Nylars.  
- D. 1760, beg. 2 NOV sms), bonde på "Tophjem" (21'  
sg) i Nylars, s.a. *Mogens Frennesen* (1661-1735. SK)  
"Hjuleregård" (23' sg) i Nylars, og *Margrethe Ras-*  
*musdatter* (1678-1735).

## ANDERS CASTENSEN ·

X/95

D. 1719 i Klemensker. SK.  
Bonde på "Tornbygård" (12' vg) i Klemensker.

## G.m. KAREN JENSDATTER

X/96

D. 1727 i Klemensker. SK.

Børn: *Giertrud Andersdatter*

IX/48.02

D. 1726 i Klemensker. SK.

G.m. *Claus Ibsen* (D. 1736 i Klemensker. SK),  
bonde på "Hoglebjerg" (61' sg) sms. - 6 børn.

*Peder Andersen*

IX/48.01

F. 1685.

D. 1741, beg. 25 MAJ i Rutsker (56 år, 6 uger og  
1 dag). SK.

Bonde på "Højegård" (7' sg) i Rutsker.

G. 13 SEP 1711 (trol. 17 JUL) i Rutsker m. *Bodil  
Andersdatter* (2<sup>o</sup>) (F. ca. 1676. - D. 1754, beg.  
27 APR i Rutsker (78 år). SK), d.a. *Anders Hansen*,  
(D. 1716. SK), "Skindermyregård" (43' sg) i Kle-  
mensker, og *Karen Hansdatter*. 4 børn.  
(Se VIII/47.02 og IX/95.03).

*Bodil Andersdatter* g. 1<sup>o</sup> m. *Niels Madsen* (F.  
1671. - D. 1711, beg. 23 APR i Rutsker (40 år, 14  
uger og 3 dage). SK), bonde på nævnte "Højegård",  
s.a. *Mads Ibsen* (2<sup>o</sup>) (1622-1705. SK), samme gård,  
og *Kirsten Jensdatter* (1644-1694. SK). - 3 børn.

## BARBARA ANDERSDATTER

IX/48

1695-1740

*Karen Andersdatter*

IX/48.04

F. ca. 1699.

D. efter 1747.

G. 1<sup>o</sup> 1727/28 m. *Hans Hansen* (D. 1747 i Klemens-  
ker. SK), bonde på "Bolbygård" (16' sg) i Klemens-  
ker, s.a. *Hans Thorsen* (D. 1752. SK), "Tynnekulle-  
gård" (15' sg) sms, og *Margrethe Hansdatter*.  
(Se VIII/34.01). - 3 børn.

G. 2<sup>o</sup> m. *Hans Pedersen*.

*Jens Andersen (Thorn)*

IX/48.03

F. ca. 1703.

D. 1734 i Klemensker. SK.

Korporal ved 3' National Compagni og bonde på  
nævnte "Tornbygård" i Klemensker.

G. 26 SEF 1727 (trol. 2 JUL) i Østerlars m. *Anna  
Hansdatter* (2<sup>o</sup>) (D. 1755) (X/232-2<sup>o</sup>). - 3 børn.

## THOR LAURSEN

X/97  
= XI/233 = XI/241 = XII/301

D. 14 FEB 1677 i Rutsker.

Bonde på "Tornegård" (2' sg) i Rutsker fra 1648. Han efterlod yderligere to gårde, "Puggegård" (1' sg) og "Ingemarsgård" (36' sg) i Rutsker. Hustruen arvede sidstnævnte.

Forældre: *Laurs Andersen*  
*Barbara?* ...XI/193  
XI/194G. 1<sup>o</sup> antagelig med *Ellen* P....datter  
(Se B.S., 2' rk., bd. 7, s. 77-78).X/98-1<sup>o</sup>

Ingen børn.

G. 2<sup>o</sup> ca. 1649 m. KAREN PEDERSDATTERX/98-2<sup>o</sup>  
= XI/234-2<sup>o</sup> = XI/242-2<sup>o</sup>  
= XII/302-2<sup>o</sup>

F. APR 1631.

D. 1713, beg. 29 DEC i Rutsker (82 år, 8 mdr og 6 dage).

Forældre: *Peder Rasmussen*

XI/195

Børn: PEDER THORSEN  
1650-1719

IX/49

*Ellen Thorsdatter*

IX/49.02

F. ca. 15 DEC 1654 i Rutsker.

D. 1711 under pestepidemien, beg. 23 MAJ sms  
(56 år og 5 mdr). SK.G. 1<sup>o</sup> ca. 1680 m. *Jens Mogensen* (F. 1656. - D. 1695, beg. 28 JUN i Rutsker (39 år, 5 mdr, 2 uger og 3 dage). SK), bonde på "Østre Rosendalegård" (28' sg) i Rutsker, s.a. *Mogens Jensen* (2<sup>o</sup>) (D. 1681. SK), "Søndregård" (12' sg) i Nyker, senere "Buldregård" (13' sg) sms, og *Karen Hansdatter* (D. 1679). - 4 børn.G. 2<sup>o</sup> 6 JAN 1696 i Rutsker m. *Jens Mogensen* (F. ca. 1665. - D. 1733, beg. 15 MAJ i Rutsker. SK), bonde på nævnte "Østre Rosendalegård", senere "Julegård" (38' sg) i Rutsker, s.a. *Mogens Mogensen* (D. 1707. SK), "Søndre Skrubbegård" (2' sg) i Klemensker, og *Margrethe Hansdatter* (D. 1714). 2 børn. - (Se IX/50-3<sup>o</sup>, X/56.02, X/78.06).Jens Mogensen g. 2<sup>o</sup> ca. 1711 m. *Dorthe Hansdatter* (1688-1777) (X/56.04).*Hans Thorsen*

IX/49.01

F. ca. 1666 i Rutsker.

D. 1730, beg. 16 JUN i Nyker (64 år).

Arvede nævnte "Puggegård" i Rutsker, men boede på nævnte "Buldregård" i Nyker. Korporal ved kavalleriet.

G. 6 APR 1690 i Nyker m. *Margrethe Mortensdatter* (F. 1671. - D. 1736, beg. 11 JAN i Nyker (64 år og 5 mdr) (Kb: .. "den ædelbårne gudfrygtige enke")), d.a. *Morten Mogensen* (1651-1725. SK), kaptajn og bonde på nævnte "Søndregård" i Nyker (halvbroder til ovennævnte Jens Mogensen), og *Kirsten Christensdatter Piil* (1651-1724. SK). - 4 børn. (Se IX/25.07 og X/100).

*Lars Thorsen*

F. ca. 1669 i Rutsker.

D. efter 1720.

Korporal og bonde på "Ingemarsgård" (36' sg) i Rutsker, derefter "Tornegård" (2' sg) sms fra 1716.

G. ca. 1694 i Allinge m. *Anne Marie Andersdatter*, d.a. *Anders Larsen* (1648-1721. SK), borgerkaptajn i Allinge, og *Elisabeth Hansdatter* (D. 1713. SK). 10 børn.

Karen Pedersdatter g. 2<sup>o</sup> 1677 m.

#### HANS SVENDSEN

F. ca. 1656.

D. 26 NOV 1720, beg. i Klemensker. SK.

Boede som opsidder på nævnte "Tornegård" til 1716, derefter på "Kjøllergård" (35' sg) i Klemensker.

Forældre: *Svend Hansen*

D. 1656/62.

"Duebjerggård" (59' sg) i Klemensker.

S.a. *Hans Svendsen*, samme gård.

*Anna Hansdatter* (1<sup>o</sup>)

D. 1695 i Klemensker. SK.

G. 2<sup>o</sup> m. *Hans Larsen Kjøller*.

(Se XI/148.02).

Ingen børn.

Hans Svendsen blev 7 FEB 1696 ved Nørreherreds ting dømt til "Boeslods fortabelse og til at gå på Bremerholm i jern i sin livstid", beskyldt for at have bistået den for mord mistænkte og arresterede *Hans Hansen* med at flygte fra Hammershus. (Rets-sagen omtalt under *Lene Nielsdatter* (XII/246-2<sup>o</sup>)). Han blev dog frikendt ved landstingsdom 2 SEP 1696.

Han skænkede ved sin død 3000 sld. til provst *Hans Poulsen Ancher* (XI/123) til velgørende formål.

Efter hans død holdtes der på nævnte "Kjøllergård" i 1720 en skifteforretning, som blev meget kompliceret og med adskillige retslige afgørelser, fordi Hans Kjøller ikke havde nogen sønner i sine to ægteskaber. (Kjøllergårdsskiftet er detaljeret beskrevet af Louise Skovgaard i B.S., 2' rk. bd. 7).

NIELS JENSEN

X/99  
= XI/235 = XI/243 = XII/303

F. ca. 1 AUG 1641.

D. 1695, beg. 24 AUG i Nylars (54 år og 3 uger). SK.

Bonde på "Store Strandbygård" (8' sg) i Nylars fra 1690.

G.m. KAREN PEDERSDATTER

X/100  
= XI/236 = XI/244 = XII/304

F. 1646.

D. 1717, beg. 18 MAR i Nylars (71 år).

Forældre: *Peder Nielsen*

*Bente Jørgensdatter*

XI/199

XI/200

Børn: ELISABETH NIELSDATTER

IX/50-2<sup>o</sup>

ca.1671-1707

Karen Pedersdatter g. 2<sup>o</sup> ca. 1696 m.

CHRISTEN MORTENSEN

F. ca. 1675.

D. 1729, beg. 16 MAJ i Nyker (54 år). SK.

Kvartermester og major ved kavalleriet og opsidder på nævnte "Store Strandbygård", senere proprietær på "Kyndegård" i Nyker.

Forældre: *Morten Mogensen*

F. 1651.

D. 1725, beg. 8 MAR i Nyker (74 år på nær nogle uger). SK.

Kaptajn og bonde på "Søndregård" (12' sg) i Nyker.

*Kirsten Christensdatter Piil*

F. 1651 i Klemensker.

D. 1724, beg. 4 DEC i Nyker (73 år og 19 uger). SK.

(Se IX/25.07 og IX/49.01).

Christen Mortensen g. 2<sup>o</sup> 8 APR 1718 i Nyker m. *Karen Andersdatter Aalborgig* (2<sup>o</sup>) (1682-1741). - 1 datter.

Karen Andersdatter Aalborgig g. 1<sup>o</sup> m. *Jens Pedersen Lesler* (1677-1716. SK) (X/58.01).

## LAURITS CHRISTENSEN BORRINGHOLM

X/101  
= XI/237

F. 1632 på Bornholm.

D. 29 APR 1671 i Østermarie.

Student i Lund 1656. Sognepræst i Østermarie fra 9 NOV  
1660 til sin død.

## G.m. INGER LARSDATTER WEILE?

X/102  
= XI/238  
XI/203  
XI/204Forældre: *Lars Jensen Weile*  
*Inger Lund*Børn: SØREN LAURSEN (LAURITSEN) BORRINGHOLM  
1646-1713

IX/51 = X/119

*Bendte Laursdatter*

IX/51.02

F. ca. 1656.

D. 1727, beg. 5 APR i Bodilsker (71 år). SK.

G. 1<sup>o</sup> m. *Jens Jensen* (D. 1690 i Bodilsker. SK),  
korporal og bonde på "Store Hallegård" (3' sg)  
i Bodilsker. - 4 børn.G. 2<sup>o</sup> 1 OKT 1691 (trol. 8 SEP) i Bodilsker m.  
*Claus Hansen* (1666-1697. SK) (IX/25.03).  
3 børn.G. 3<sup>o</sup> 5 AUG 1698 (trol. 6 JUL) i Bodilsker m.  
*Jørgen Madsen* (1<sup>o</sup>) (1677-1740. SK). (Se X/48).  
Ingen børn.

## JOCHUM THIESEN

X/103  
= XI/239

Købmand i Svaneke.

## G.m. MARGRETHE CHRISTENS DATTER

X/104  
= XI/240

F. ca. 1630.

D. 1711, beg. 27 FEB i Svaneke (81 år).

Børn: MARGRETHE JOCHUMSDATTER THIESEN  
-1736

IX/52 = X/120

*Katharina Jochumsdatter Thiesen*

IX/52.02

F. 3 APR 1669.

D. 25 SEP 1739.

G. 1<sup>o</sup> 9 MAR 1696 (trol. 24 JAN) i Svaneke m. *Jørgen*  
*Jensen Kofoed* (F. 12 APR 1667. - D. 12 MAR 1709),  
løjtnant på Christiansø, s.a. *Jens Pedersen Kofoed*  
(1<sup>o</sup>) ("Bornholms befrier") (1628-1691) og *Margretha*  
*Sandersdatter Lesler* (1635-1678). (Se VIII/26.07).G. 2<sup>o</sup> 1 DEC 1713 i Svaneke m. *Michel Mogensen* (2<sup>o</sup>)  
(D. 1728 i Klemensker. SK), proprietær på "Simble-  
gård" i Klemensker fra 1703, s.a. *Mogens Mogensen*  
(D. 1707. SK), "Søndre Skrubbegård" (2' sg) i Kle-  
mensker, og *Margrethe Hansdatter* (D. 1714. SK).Michel Mogensen g. 1<sup>o</sup> m. *Dorothea Margrethe Gedde*  
(D. 1710 i Klemensker. SK). - 2 sønner.

## ANDERS ANDERSEN KURE

X/105  
= XI/81

D. 1700 i Vestermarie. SK.  
Herredsfoged i Vesterherred og bonde på "Søndre Skrubbe-  
gård" (2' sg) i Klemensker, senere "Nørre Ellebygård"  
(41' sg) i Vestermarie.

Forældre: *Anders Kure* XI/209 = XII/161  
"Bondegård" (17' sg) i Rø.  
Antagelig s.a. *Anders Kure* på samme gård  
fra 1598.

G. 1<sup>o</sup> m. SIDSEL LARSDATTERX/106-1<sup>o</sup>  
= XI/82-1<sup>o</sup>

D. 1685 i Vestermarie. SK.  
Forældre: *Lauritz Andersen* XI/211 = XII/163  
Bonde på nævnte "Søndre Skrubbegård".

Børn 1<sup>o</sup>: *Karen Andersdatter Kure* IX/53.02

F. 1649.  
D. 1729, beg. 1 APR i Vestermarie (80 år og 2  
uger). SK.  
G.m. *Peder Isachsen* (D. 1726 i Vestermarie. SK),  
bonde på "Buldregård" (13' sg) i Nyker og  
"Stensgård" (42' sg) i Vestermarie, s.a. *Isach  
Poulsen*, samme gård. - 4 børn.

*Margrethe Andersdatter Kure* IX/53.04

D. efter 1727.  
G. 1<sup>o</sup> ca. 1684 m. *Jens Hansen* (D. 1702 i Ve-  
stermarie. SK), bonde på "Hakonsgård" (39' sg)  
i Vestermarie. - 5 børn.

G. 2<sup>o</sup> ?

G. 3<sup>o</sup> ca. 1721 m. *Oluf Andersen* (2<sup>o</sup>) (D. 1727  
i Klemensker. SK) (X/191.03). - Ingen børn.

*Birgitte Andersdatter Kure* IX/53.06  
G.m. *Michel Jacobsen*, Åker.

ANDERS ANDERSEN KURE  
-1742

IX/53 = X/41

G. 2<sup>o</sup> ca. 1686 m. KAREN GUDBERSDATTERX/106-2<sup>o</sup>  
= XI/82-2<sup>o</sup>

F. ca. 1665.  
D. 1743, beg. 7 JUN i Vestermarie (78 år). SK.  
Forældre: *Gudber Hintze*  
D. 1676.  
"Hjuleregård" (23' sg) i Nylars.

Børn 2<sup>o</sup>: *Peder Andersen Kure* IX/53.01

F. ca. 1686.  
D. 1765 i Klemensker. SK.  
Bonde på "Bjørnegård" (10' vg), derefter "Sto-  
re Krashavegård" (20' sg) og endelig "Kannike-  
gård" (11' vg), alle i Klemensker.  
G.m. *Elisabeth Pedersdatter* (D. efter 1765).  
5 børn.



- Kirsten Andersdatter Kure* IX/53.08  
 F. ca. 1689.  
 D. efter 1760.  
 G. 1<sup>o</sup> m. *Jørgen Hellisen* (F. 1684. - D. 1727, beg. 19 JAN i Vestermarie. SK), udbygger i Vestermarie, s.a. *Hellis Jensen* (D. 1698 sms. SK), "Pilegård" (51' sg) i Vestermarie, og *Seigne Jørgensdatter* (1<sup>o</sup>) (D. 1722 i Vestermarie. SK).  
 G. 2<sup>o</sup> 1729 i Vestermarie m. *Mogens Gotfredsen* (F. 1705/08 i Rø. - D. efter 1760), bonde på "Gothegård" (5' sg) i Klemensker, s.a. *Gotfred Nielsen* (D. 1743 i Rø. SK), "Spøllingegård" (2' vg) i Rø, og *Helvig Hansdatter* (D. 1728.SK).
- MARGRETHE ANDERSDATTER KURE IX/56-3<sup>o</sup> = X/44-3<sup>o</sup>  
 1690-1760
- Sidsel Andersdatter Kure* IX/53.12  
 F. ca. 1694.  
 D. 1744 på nævnte "Nørre Ellebygård", beg. i Vestermarie. SK.  
 G.m. *Anders Hansen*, bonde på "Lille Gusegård" (54' sg) i Åker og fra 1728 "Store Gusegård" (55' sg) sms. Han bortrejste ca. 1740 og sejlede 1743 på Vestindien. - 6 børn.
- Niels Andersen Kure* IX/53.03  
 F. 1695.  
 D. JUL 1737, beg. i Østermarie. SK.  
 Bonde på "Kuregård" (31' sg) i Østermarie.  
 G. 1<sup>o</sup> 29 DEC 1720 (trol. 4 NOV) i Østermarie m. *Elisabet Madsdatter* (2<sup>o</sup>) (F. 1682. - D. 1726 i barselseng, beg. 24 MAJ i Østermarie (43 år og 5 mdr). SK), d.a. *Mads Nielsen* (1662-1694. SK), samme gård, og *Hanne Andersdatter Thiesen* (1<sup>o</sup>) (D. 1733). - 3 døtre.  
 Elisabet Madsdatter g. 1<sup>o</sup> m. *Hans Andersen* (F. ca. 1660. - D. 1720, beg. 7 MAJ i Østermarie (60 år). SK), samme gård. - 6 børn.  
 Niels Andersen Kure g. 2<sup>o</sup> 1727 (trol. 23 JUN) i Østermarie m. *Kirstine Pedersdatter* (D. 1772, beg. 8 NOV i Østermarie).  
 Kirstine Pedersdatter g. 2<sup>o</sup> 11 JUL 1738 (trol. 14 MAR) i Østermarie m. *Anders Hansen* (F. ca. 1715. - D. 1779, beg. 19 MAR i Østermarie).
- Hintze Andersen Kure* IX/53.05  
 F. ca. 1696.  
 D. 1753, beg. 17 NOV i Nyker (60 år). SK.  
 Bonde på "Pluggegård" (6' vg) i Nyker.  
 G. 1<sup>o</sup> 13 MAR 1726 i Nyker m. *Karen Espersdatter* (2<sup>o</sup>) (D. 1740. SK) (X/38.02). - 3 døtre.  
 G. 2<sup>o</sup> 22 MAR 1741 (trol. 12 FEB) i Nyker m. *Kirstine Pedersdatter Kofoed* (F. 1720. - D. efter 1751), d.a. *Peder Hansen Kofoed* (1675-1738).

(X/105 forts.)

SK), "Risenholm" (16' sg) i Nyker og "Uglegård" (18' sg) i Nylars, og *Anna Jørgensdatter* (1<sup>o</sup>) (1678-1751. SK). - 3 børn.

Kirstine Pedersdatter Kofced g. 2<sup>o</sup> 23 JAN 1754 i Nyker m. *Henrich Hansen Fyhn* (F. 1722, døbt 29 SEP i Nylars. - D. 1777, beg. 17 MAJ i Nyker), s.a. *Hans Jensen* (1687-1739. SK), "Fynergård" (27' sg) i Nylars, og *Karen Henrichsdatter* (1689-1764) (IX/58.02).

*Maren Andersdatter Kure*

IX/53.14

F. ca. 1698.

D. efter 1760.

G. 1729 i Vestermarie m. *Jeppe Jensen* (2<sup>o</sup>) (F. 1689, døbt 23 JAN i Åker. - D. 1745, beg. 31 DEC sms. SK), bonde på "Skovgård" (6' sg) i Åker, s. a. *Jens Ibsen* (D. 1720. SK), samme gård, og *Elisabeth Ibsdatter* (1644-1713. SK) (XI/147.02).  
1 datter.

*Jeppe Jensen* g. 1<sup>o</sup> 8 JAN 1716 (trol. 29 NOV 1715) i Åker m. *Christine Henriksdatter Sort* (1690-1727) (X/45.02). - 6 børn.

*Karen Gudbersdatter* g. 2<sup>o</sup> ca. 1701 m.

ANDERS JENSEN (2<sup>o</sup>)

F. 1672, døbt 7 JUL i Åker.

D. 1744, beg. 13 NOV i Vestermarie. SK.

Løjtnant og bonde på nævnte "Nørre Ellebygård" i Vestermarie. (Broder til ovennævnte *Jeppe Jensen*).

Børn: *Anders Andersen*

IX/53.07

F. 1703.

D. 1744, beg. 25 FEB i Vestermarie (40 år, 2 mdr og 3 uger. SK).

Sergent. Boede i faderens gård.

G. 12 APR 1737 i Vestermarie m. *Kirstine Larsdatter* (F. 1712, døbt 28 OKT i Rutsker. - D. 1776, beg. 16 NOV i Vestermarie), d.a. *Lars Thorsen* (IX/49.03?). - 4 børn.

*Kirstine Larsdatter* g. 2<sup>o</sup> 21 NOV 1744 i Vestermarie m. *Mogens Larsen* (F. ca. 1717. - D. 1785, beg. 7 APR i Vestermarie (68 år). SK), kaptajn og bonde på nævnte "Nørre Ellebygård", s.a. *Lars Mogensen* (D. 1729. SK), "Nørre Skrubbegård" (1' sg) i Klemensker, og *Karen Hansdatter Bidstrup* (1687-1765) (X/78.06). - 4 børn.

*Mogens Larsen* g. 2<sup>o</sup> 1777 m. *Kirstine Nielsdatter* (1<sup>o</sup>). - 3 børn.

*Kirstine Nielsdatter* g. 2<sup>o</sup> 1786 m. *Peder Andersen*, nævnte "Nørre Ellebygård".

*Elisabeth Andersdatter*

IX/53.16

F. 1705?

D. 1756, beg. 1 MAR i Vestermarie. SK.

G. 1<sup>o</sup> m. *Isach Pedersen* (F. 1690. - D. 1753, beg. 16 JUN i Vestermarie (63 år).

(X/105 forts.)

SK), bonde på "Stensgård" (42' sg) i Vestermarie, s.a. *Peder Isachsen* (D. 1726) og *Karen Andersdatter Kure* (1649-1729) (IX/53.02). - 8 børn.

G. 2<sup>o</sup> 10 NOV 1753 (trol. 22 MAR) i Vestermarie m. *Jens Ødbersen* (2<sup>o</sup>) (F. ca. 1688. - D. 1757, beg. 15 JAN i Knudsker. SK), opsidder på nævnte "Stensgård".

OLUF HANSEN

X/109

D. før 1680.

Bonde i Vestermarie.

G.m. ANNA ANDERSDATTER

X/110

D. 1700 i Vestermarie. SK.

Forældre: *Anders Laursen*

XI/219

"Årsballegård" (41' sg), Klemensker.

Børn: *Anders Olufsen*

IX/55.01

D. efter 1705.

Bonde på "Tophjem" (21' sg) i Nylars.

G. 1<sup>o</sup> m. *Margrethe Jensdatter* (1669-1704. SK) (IX/33.04). - 2 døtre.G. 2<sup>o</sup> 1705/07 i Vestermarie m. *Margrethe Jørgensdatter* (F. 1682) (IX/46.04).*Peder Olufsen*

IX/55.03

D. efter 1745.

Udbygger i Vestermarie.

G.m. *Anna Andersdatter* (F. ca. 1680. - D. 1745, beg. 15 JUL i Vestermarie (65 år). SK). - 3 døtre.

LARS OLUFSEN

IX/55

ca. 1675-1756

Anna Andersdatter g. 2<sup>o</sup> m. OLUF RASMUSSEN

D. 1709 i Vestermarie. SK.

Bonde på "Almegård" (19' sg) i Vestermarie.

Børn: *Giertrud Olufsdatter*

IX/55.02

F. ca. 1680.

G. 1705 m. *Mogens Olufsen Kofoed* (2<sup>o</sup>) (D. 1711. SK), bonde på "Smørenggård" (10' sg) i Vestermarie, s.a. *Oluf Kofoed*, "Ringebygård" (35' sg) i Vestermarie, og *Giertrud Nielsdatter* (1<sup>o</sup>) (D. 1697). - 2 sønner.Mogens Olufsen Kofoed g. 1<sup>o</sup> m. *Pernille Lauridsdatter* (2<sup>o</sup>) (D. 1704. SK), d.a. *Laurids Hansen*, "Store Smørenggård" (12' sg) i Vestermarie, og *Karen Joensdatter* (D. 1697. SK). - 3 børn.Pernille Lauridsdatter g. 1<sup>o</sup> m. *Hans Jørgensen* (2<sup>o</sup>), bonde på nævnte "Smørenggård" (10' sg) i Vestermarie. - 3 børn.Hans Jørgensen g. 1<sup>o</sup> m. *Kirstine Pedersdatter* (D. 1685. SK). - 6 børn.

- Niels Olufsen* IX/55.05  
 F. ca. 1681.  
 Bonde på "Erlandsgård" (7' sg) i Knudsker.  
 G.m. *Karen Larsdatter*.
- Rasmus Olufsen* IX/55.07  
 F. ca. 1686.  
 D. 1740 i Vestermarie.  
 Bonde på nævnte "Almegård" i Vestermarie.  
 G. 8 DEC 1709 (trol. 16 OKT) i Knudsker m.  
*Lisabeth Erlandsdatter* (F. ca. 1688. - D.  
 1776, beg. 7 DEC i Vestermarie (88 år)), d.a.  
*Erland Olsen* (1660-1713. SK), "Erlandsgård"  
 (7' sg) i Knudsker, og *Kirstine Pedersdatter*  
 (1646-1713).
- Lisabeth Erlandsdatter* g. 2<sup>o</sup> 1742 (trol. 21  
 OKT) i Vestermarie m. *Hans Hintze* (2<sup>o</sup>) (1687-  
 1764), "Blemmegård" (24' sg) i Nylars, senere  
 nævnte "Almegård" i Vestermarie (se X/78.03).
- Hans Hintze* g. 1<sup>o</sup> 1711 m. *Kirstine Rasmusdat-  
 ter* (2<sup>o</sup>) (1690-1737), d.a. *Rasmus Mortensen*  
 (1655-1710. SK), nævnte "Blemmegård", og *Ka-  
 ren Jørgensdatter* (1656-1714).
- Kirstine Rasmusdatter* g. 1<sup>o</sup> 1702 m. *Hans Han-  
 sen Bidstrup* (1682-1711. SK) (X/78.03).
- Oluf Rasmussen* g. 2<sup>o</sup> ca. 1700 m. *Christine Pedersdat-  
 ter* (4<sup>o</sup>) (F. 1655) (XI/148.02).

---

JENS PEDERSEN

X/113

Se X/65.

KIRSTINE JOENSDATTER

X/114

Se X/66.

## HENRICH JØRGENSEN

X/115

F. ca. 1653.

D. 1715, beg. 1 APR i Nylars (62 år). SK.

Bonde på "Sejersgård" (24' sg) i Knudsker, senere "Hjulere-  
gård" (23' sg) i Nylars.Forældre: *Jørgen Michelsen*

XI/229 = XI/181

G. 13 FEB 1687 (trol. 3 JAN) i Åker m.

## GERTRUD JENSDATTER

X/116

F. 1669, døbt 14 FEB i Åker.

D. 1728, beg. 24 MAR i Knudsker. SK.

Forældre: *Jens Mogensen*

XI/231 = XI/77

*Hanne Hansdatter*XI/232-3<sup>o</sup> = XI/78-3<sup>o</sup>

Børn: ENGLICA HENRICHSDATTER

IX/58

1689-1746

*Karen Henrichsdatter*

IX/58.02

F. 1689.

D. 1764, beg. 20 MAR i Nylars (74 år og 9 mdr).

G. 4 MAR 1708 (trol. 4 JAN) i Nylars m. *Hans Jensen*

(F. ca. 1687. - D. 1739, beg. 8 APR i Nylars (52

år). SK), bonde på "Fynegård" (27' sg) i Nylars, s.

a. *Jens Hansen* (2<sup>o</sup>) (1666-1695. SK), "Tornegård"(34' sg) i Nylars, og *Kirstine Hansdatter*.

8 børn.

*Jens Henrichsen*

IX/58.01

F. ca. 1693.

D. 1715, beg. 25 JAN i Nylars (22 år).

Ugift.

*Jørgen Henrichsen*

IX/58.03

F. ca. 1696.

D. 1767, beg. 18 JAN i Nylars. SK.

Smed i Arnager.

G. 20 SEP 1722 (trol. 24 JUL) i Nylars m. *Birgitte**Lauridsdatter* (F. ca. 1688. - D. 1771, beg. 13 JANi Nylars (83 år). SK), d.a. *Laurids Rasmussen*(1645-1706. SK), Arnager, og *Margrethe Jensdatter*.

4 børn.

*Johanne Henrichsdatter*

IX/58.04

F. ca. 1699.

D. 1754, beg. 24 MAR i Nylars. SK.

G. 28 DEC 1727 (trol. 28 NOV) i Knudsker m. *Peder**Jespersen* (F. 1697, døbt 14 NOV i Åker. - D. 1781,

beg. 20 OKT i Nylars), bonde på "Rosenlund" (29'

sg) i Nylars, s.a. *Jesper Pedersen* (2<sup>o</sup>) (1656-

1708. SK), "Lynggård" (8' sg) i Vestermarie, og

*Dorothea Hansdatter* (1<sup>o</sup>) (1661-1738) (X/89.10).

6 børn.

*Hans Henrichsen*

IX/58.05

F. ca. 1702.

D. 1755, beg. 30 JAN i Vestermarie. SK.

Bonde på "Lille Bjerpegård" (66' sg) i Vestermarie.

G. 25 FEB 1728 (trol. 28 DEC 1727) i Nylars m. *Eli-**sabeth Olsdatter* (D. 1779, beg. i Vestermarie), d.a.

(X/115 forts.)

*Ole Mogensen* (1677-1771), "Uglegård" (18' sg) i Nylars, og *Barbara Jensdatter* (1684-1756). - 12 børn.

*Elisabeth Olsdatter* g. 2<sup>o</sup> 15 APR 1758 (trol. 8 MAR) i Vestermarie m. *Jens Andersen Dam* (F. 1729, døbt 15 APR i Vestermarie. - D. 1779, beg. 14 SEP sms. SK), bonde på nævnte "Lille Bjerpegård", s.a. *Anders Poulsen Dam* (1704-1762. SK), "Kantedamsgård" (50' sg) i Vestermarie, og *Anna Margrethe Andersdatter*.

*Michel Henrichsen*

IX/58.07

F. 1704, døbt 24 MAR i Nylars.

D. 1784, beg. 25 SEP i Åker.

Bonde på "Bobbegård" (64' sg) i Åker.

G. 19 FEB 1730 (trol. 30 DEC 1729) i Åker m. *Karen Pedersdatter* (F. 1706, døbt 26 AUG i Åker. - D. 1775, beg. 24 FEB sms. SK), d.a. *Peder Andersen* (2<sup>o</sup>) (1649-1729), nævnte "Bobbegård", og *Maren Espersdatter* (1672-1710. SK) (X/126.04). - 5 børn.

MARGARETHA HENRICHS DATTER  
1711-1763

VIII/12-1<sup>o</sup>

Gertrud Jensdatter g. 2<sup>o</sup> 6 OKT 1715 (trol. 12 JUL) i Nylars m.

MICHEL HANSEN

F. 1690, døbt 2 MAR i Knudsker.

D. 1739, beg. 5 SEP " " . SK.

Bonde på nævnte "Sejersgård" i Knudsker.

Forældre: *Hans Jensen*

D. 1695, beg. 26 APR i Knudsker. SK.

Bonde på nævnte "Sejersgård".

*Elisabeth Sejersdatter* (2<sup>o</sup>)

F. ca. 1649.

D. 1711, beg. 6 MAR i Knudsker (62 år). SK.

(Se VIII/17.01 og VIII/17.04).

Ingen børn.

*Michel Hansen* g. 2<sup>o</sup> 17 OKT 1728 (trol. 5 SEP) i Knudsker m. *Marild Pedersdatter* (F. 1705, døbt 27 SEP i Knudsker), d.a. *Peder Hansen* (2<sup>o</sup>) (1664-1738. SK), "Vibegård" (6'vg) i Knudsker, og *Margrethe Larsdatter*. - 2 sønner.

*Marild Pedersdatter* g. 2<sup>o</sup> 9 MAR 1740 (trol. 10 JAN) i Knudsker m. *Jens Andersen* (F. ca. 1715. - D. 1767, beg. 16 JUN i Knudsker (52 år).SK), bonde på nævnte "Sejersgård", s.a. *Anders Ibsen* (1671-1744.SK), "Store Smørenggård" (12'sg) i Vestermarie, og *Karen Ibsdatter* (1676-1743.SK).

PEDER THORSEN

X/117

Se IX/49.

BOEL RASMUSDATTER

X/118-1<sup>o</sup>

Se IX/50-1<sup>o</sup>.

ELISABETH NIELSDATTER

X/118-2<sup>o</sup>

Se IX/50-2<sup>o</sup>.

SEINE JENSDATTER

X/118-3<sup>o</sup>

Se IX/50-3<sup>o</sup>.

SØREN LAURSEN BORRINGHOLM	X/119
Se IX/51	
ANNA SOPHIE KOFOED	X/120-1 <sup>o</sup>
Se IX/52-1 <sup>o</sup>	
MARGRETHE JOCHUMSDATTER THIESEN	X/120-2 <sup>o</sup>
Se IX/52-2 <sup>o</sup>	
<hr/>	
PEDER THORSEN	X/121
Se IX/49	
BOEL RASMUSDATTER	X/122-1 <sup>o</sup>
Se IX/50-1 <sup>o</sup>	
ELISABETH NIELSDATTER	X/122-2 <sup>o</sup>
Se IX/50-2 <sup>o</sup>	
SEINE JENSDATTER	X/122-3 <sup>o</sup>
Se IX/50-3 <sup>o</sup>	
<hr/>	
ANDERS ANDERSEN	X/123
F. ca. 1674.	
D. 1721, beg. 21 JUN i Østermarie (47 år). SK.	
Bonde på "Stamperegård" (69' sg) i Østermarie.	
G. 1698 (trol. 25 NOV) i Østermarie m.	
SIDSEL LARSDATTER	X/124
F. 1655.	
D. 1722, beg. 15 JUL i Østermarie (67 år og 5 mdr) SK.	
Forældre: <i>Lars Pedersen</i>	XI/247
<i>Kirstine Jensdatter</i>	XI/248
G. 1 <sup>o</sup> m. MOGENS HANSEN	
F. ca. 1659.	
D. 1698, beg. 6 APR i Østermarie (39 år). SK.	
Bonde på "Sigård" (Ved Broen", 29' sg) i Østermarie.	
Børn 1 <sup>o</sup> : <i>Hans Mogensen</i>	IX/62.01
F. ca. 1679.	
D. 1694, beg. 17 JUN i Østermarie.	
<i>Anna Mogensdatter</i>	IX/62.02
F. 1681.	
D. efter 1727.	
G. 31 OKT 1704 (trol. 8 FEB) i Østermarie m. <i>Jeppe Jensen</i> (F. OKT 1680. - D. 1727, beg. 29 MAJ i Østermarie (47 år, 7 mdr, 2 uger og 2 dage). SK), bonde på "Albuegård" (53' sg) i Østermarie, s.a. <i>Jens Pedersen</i> (1636-1701. SK), samme gård, og <i>Ellene Ibsdatter</i> (1 <sup>o</sup> ). (Se X/125.12).	

(X/123 forts.)

*Peder Mogensen*

IX/62.03

F. ca. 1684.

Der blev 10 MAJ 1710 foretaget skifteforretning for ham med henblik på konfiskation til fordel for Kronen, efter at han ved dom 23 OKT 1709 var kendt strafskyldig for "at bruge omgiængelse med en hoppe". Han unddrog sig straf ved at rømme til udlandet. Hans videre skæbne er uvis.

*Kirstine Mogensdatter*

IX/62.04

F. 1687, døbt 31 AUG i Østermarie.

D. 1755, beg. 25 JUL " "

G. 1<sup>o</sup> 18 MAR 1714 (trol. 30 OKT 1713) i Østermarie m. *Anders Ipsen* (1690-1717) (IX/84.03).

G. 2<sup>o</sup> 13 OKT 1717 (trol. 11 AUG) i Østermarie m. *Morten Pedersen* (F. ca. 1685. - D. 1738, beg. 17 APR i Østermarie. SK), s.a. *Peder Lassen* (1643-1723. SK), "Kjeldsebygård" (24' sg) i Østerlars, og *Karen Poulsdatter* (1650-1711. SK). - Ingen børn.

G. 3<sup>o</sup> 19 NOV 1738 (trol. 29 OKT) i Østermarie m. *Adolph Olsen* (F. ca. 1709. - D. 1772, beg. 25 APR i Østermarie (63 år)), proprietær på "Halsegård" i Østermarie, s.a. *Oluf Henriksen*, Skarpeskadegård" (5' vg) i Klemensker, og *Maren Hansdatter* (2<sup>o</sup>) (D. 1732. SK).

*Adolph Olsen* g. 2<sup>o</sup> 12 APR 1756 (trol. 16 MAR) i Østermarie m. *Marie Andersdatter* (F. 1737, døbt 2 OKT i Østermarie. - D. 1804, beg. 27 JUN sms), d.a. *Anders Jensen* (1710-1798), "Gastegård" (2' sg) i Østermarie, og *Giertrud Mortensdatter* (1716-1760. SK). - 3 børn.

*Marie Andersdatter* g. 2<sup>o</sup> 21 SEP 1772 (trol. 26 JUN) i Østermarie m. *Peder Andersen* (F. 1740, døbt 29 MAJ i Østermarie. - D. 1806, beg. DEC sms), s.a. *Anders Pedersen*. - 3 børn.

*Lars Mogensen*

IX/62.05

F. 1690, døbt 21 SEP i Østermarie.

D. 1777, beg. 6 SEP " "

Bonde på nævnte "Sigård" (29' sg) sms.

G. 1<sup>o</sup> 1719 (trol. 18 SEP) i Østermarie m. *Anna Hansdatter* (F. 1692. - D. 1760, beg. 24 MAR i Østermarie (67 år)), d.a. *Hans Nielsen* (D. 1700. SK), "Risenlund" (30' sg) i Østerlars, og *Karen Nielsdatter* (1<sup>o</sup>) (D. 1732. SK).

G. 2<sup>o</sup> 7 JUL 1760 (trol. 9 JUN) i Østermarie m. *Ane Berildsdatter* (2<sup>o</sup>) (1694-1765) (IX/64).



(X/123 forts.)

*Zidsel Mogensdatter*

F. 1691, døbt 15 NOV i Østermarie.  
D. før 1696.

IX/62.06

*Seigne Mogensdatter*

F. 1693, døbt 25 JUN i Østermarie.  
D. ca. 1750.

IX/62.06

G. DEC 1721 i Østermarie m. *Jens Espersen*  
(F. 1687. - D. 1762, beg. 10 JAN i Øster-  
marie (75 år)), Østermarie.

Jens Espersen g. 2<sup>o</sup> 27 MAJ 1751 (trol. 22  
MAR) i Østermarie m. *Marie Olsdatter* (D.  
1763, beg. 6 JAN i Østermarie), d.a. *Ole*  
*Sørensen* (1689-1763) og *Kirstine Maria*  
*Jensdatter*.

*Zidsel Mogensdatter*

F. 1696, døbt 16 FEB i Østermarie.

D. 1765, beg. 22 FEB " " . SK.

G. 29 DEC 1727 (trol. 24 OKT) sms m. *Mi-  
chel Larsen* (F. 1697, døbt 6 OKT i Øster-  
lars), bonde på "Skovgård" (40' sg) i  
Østermarie, s.a. *Laurids Ibsen* (1625-  
1712. SK), samme gård, og *Margrethe Hans-  
datter* (1<sup>o</sup>) (1654-1731. SK). - 3 børn.

IX/62.10

Børn: GIERTRUD ANDERSDATTER  
1702-1763

IX/62

## JEPPE PEDERSEN

X/125

F. 1659.

D. 1705, beg. 25 FEB i Ibsker (46 år, 1 md og 3 uger). SK.  
 Bonde på "Rågeskovgård" (22' sg) i Ibsker, senere "Knarre-  
 gård" (23' sg) sms.

Forældre: *Peder Olsen*  
*Kirstine ...*

XI/249  
 XI/250-2<sup>o</sup>

## G.m. KAREN ESPERSDATTER

X/126

F. ca. 1667.

D. 1705, beg. 25 FEB i Ibsker sammen med sin mand  
 (37 år og 3 mdr). SK.

Forældre: *Esper Pedersen*  
*Ellen Hansdatter*

XI/251  
 XI/252

Børn: PEDER IBSEN  
 1688-1754

IX/63

*Kirsten Ibsdatter*

IX/63.02

F. 1690, døbt 28 SEP i Ibsker.  
 D. mellem 1705 og 1728.

*Hans Ibsen*

IX/63.01

F. 1692, døbt 9 OKT i Ibsker.  
 D. 1765, beg. 14 APR i Østerlars?  
 Boede 1728 i Østerlars.  
 G. 13 JAN 1715 (trol. 12 NOV 1714) i Østerlars m.  
*Margrethe Andersdatter.*

*Jens Ibsen*

IX/63.03

F. 1695, døbt 20 FEB i Ibsker.  
 D. 1748, beg. 9 FEB i Østermarie?  
 Boede 1728 i Østermarie.

*Anders Ibsen*

IX/63.03

F. 1697, døbt 25 APR i Ibsker.  
 D. efter 1740.  
 Boede 1728 og 1740 i Ibsker.  
 G. 25 MAR 1727 (trol. 14 FEB) i Ibsker m. *Karen*  
*Mogensdatter* (F. 1708, døbt 5 APR i Bodilsker),  
 d.a. *Mogens Jørgensen* (2<sup>o</sup>) (1667-1740. SK), "Lange-  
 deby" (7' vg) i Bodilsker, og *Dorthe Pedersdatter*  
 (1679-1717. SK) (IX/18.06).

*Mogens Ibsen*

IX/63.07

F. 1700, døbt 3 MAR i Ibsker.  
 D. efter 1728.  
 Boede 1728 i Neksø.

*Esper Ibsen*

IX/63.09

F. 1703, døbt 25 FEB i Ibsker.  
 D. mellem 1705 og 1728.

## BERILD JENSEN

X/127

F. 1664.

D. 1727, beg. 15 MAR i Østermarie (62 år og 10 mdr).  
Bonde på "Skrullegård" (79' sg) i Østermarie.Forældre: *Jens Ibsen*  
*Karen Berildsdatter*

XI/253

XI/254

## G.m. SEIGNE ANDERSDATTER

X/128

F. ca. 1666.

D. 1738, beg. 12 MAJ i Østermarie. SK.

Forældre: *Anders Larsen*  
*Kirstine Jørgensdatter*

XI/255

XI/256

Børn: *Anders Berildsen*

IX/64.01

F. 1687, døbt 25 DEC i Østermarie.

D. før 1738.

*Kirstine Berildsdatter*

IX/64.02

F. 1689, døbt 25 NOV i Østermarie.

D. 1731, beg. 28 SEP " " " SK.

G. 1<sup>o</sup> 16 AUG 1711 (trol. 29 JUN) i Østermarie m.*Hans Hansen* (F. 1686. - D. 1726, beg. 4 FEB i Østermarie (39 år, 5 mdr og 3 uger). SK), bonde på "Hullegård" (7' sg) i Østermarie, s.a. *Hans Pedersen* (1642-1706. SK), samme gård, og *Karen Bendtsdatter* (1645-1723. SK). (Se IX/84). - 4 børn.G. 2<sup>o</sup> 12 APR 1726 (trol. 13 MAR) i Østermarie m.*Morten Olsen* (F. ca. 1687. - D. 1771, beg. 26 JAN i Østermarie (83 år)), bonde på nævnte "Hullegård", senere "Store Frigård" (4' vg) i Østermarie, s.a. *Ole Hendrichsen* (D. 1697. SK), udbygger i Vestermarie, og *Bodil Mortensdatter* (D. efter 1697). - 1 søn.Morten Olsen g. 2<sup>o</sup> 6 JUL 1738 (trol. 28 MAR) i Østermarie m. *Karen Thuesdatter Lyster* (2<sup>o</sup>) (F. 1692, døbt 8 SEP i Åker), d.a. *Thue Lauritsen Lyster* (D. 1705), sognepræst i Åker, og *Nille Clemensdatter* (2<sup>o</sup>) (1661-1740).*Karen Thuesdatter Lyster* g. 1<sup>o</sup> 6 NOV 1715 (trol. 23 SEP) i Åker m. *Lars Hansen* (2<sup>o</sup>) (F. 1688. - D. 1738, beg. 31 JAN i Østermarie. SK), bonde på nævnte "Store Frigård", s.a. *Hans Pedersen* (D. 1698. SK), "Buksegaard" (24' sg) i Østermarie, og *Birgitte Larsdatter* (1<sup>o</sup>) (1666-1730). - 4 børn.*Lars Hansen* g. 1<sup>o</sup> 9 MAR 1712 (trol. 21 OKT 1711) i Østermarie m. *Seigne Ibsdatter* (D. 1714, beg. 29 JUL i Østermarie). - 1 datter.

En datter

IX/64.04

F. 1692, døbt 10 JAN i Østermarie.

D. før 1738.

## ANE BERILSDATTER

IX/64

1694-1765

*Karen Berildsdatter*

IX/64.06

F. 1696, døbt 2 SEP i Østermarie.

D. efter 1738.

G. 2 MAR 1721 (trol. 26 OKT 1720) i Østermarie m. *Mogens Hansen*, bonde på "Store Dammegård" (24' sg) i Klemensker.

(X/127 forts.)

*Claus Berildsen*F. 1699, døbt 15 OKT i Østermarie.  
D. før 1705.

IX/64.03

*Jens Berildsen*F. 1701, døbt 23 FEB i Østermarie.  
D. 1777, beg. 26 MAR " " . SK.

IX/64.05

Overtog "Skrullegård" efter faderen.

G. 27 DEC 1723 (trol. 4 OKT) i Østermarie m. *Anne Pedersdatter* (D. efter 1777), d.a. *Peder Jensen Smed* (1674-1763. SK), "Smedegård" (3' sg) i Østermarie, og *Inger Rasmusdatter* (1675-1752).  
5 børn.*Claus Berildsen*F. 1705, døbt 5 APR i Østermarie.  
D. 1706, beg. 14 NOV " " .

IX/64.07

ANDERS PEDERSEN

X/129

F. ca. 1647.

D. 1732, beg. 2 FEB i Rutsker (85 år).

Bonde på "Langebård" (48' sg) i Rutsker.

Forældre: *Peder Jørgensen**Giertrud Pedersdatter*

XI/257

XI/258

G.m. METTE PEDERSDATTER

X/130

F. ca. 1660.

D. 1728, beg. 9 JUN i Rutsker (68 år). SK.

Børn: JØRGEN ANDERSEN

1678-1746

IX/65

*Peder Andersen*

IX/65.01

F. 1688.

D. 1722, beg. 2 APR i Rutsker (34 år og 10 uger). SK.  
Udbygger i Rutsker.G. 10 MAR 1715 (trol. 25 NOV 1714) i Rutsker m. *Valborg Larsdatter* (F. 1681. - D. 1750, beg. 20 DEC i Rutsker (69 år)).Valborg Larsdatter g. 2<sup>o</sup> 17 JUL 1722 (trol. 3 MAJ) i Rutsker m. *Henrich Hansen* (2<sup>o</sup>) (F. ca. 1688. - D. 1741, beg. 25 MAJ i Rutsker (53 år). SK), udbygger i Rutsker. - 1 datter.Henrich Hansen g. 1<sup>o</sup> 22 NOV 1711 (trol. 13 SEP) i Rutsker m. *Margrethe Lauridsdatter Gardener* (F. ca. 1682. - D. DEC 1721 i Rutsker (39 år)), d.a. *Laurids Gardener* og *Hanna* ... - 3 børn.

## HANS JENSEN

X/131

F. ca. 1661.

D. 1716, beg. 1 NOV i Rutsker (55 år). SK.

Bonde på "Smedegård" (34' sg) i Rutsker.

Forældre: *Jens Ibsen**Karen ...*

XI/261

XI/262

G. 1<sup>o</sup> m. KIRSTINE (HANSDATTER?)X/132-1<sup>o</sup>

F. 1656.

D. 1714, beg. 7 JAN i Rutsker (57 år og 8 mdr).SK.

Børn 1<sup>o</sup>: *Karen Hansdatter*

IX/66.02

D. 1716 i Olsker. SK.

G. 1<sup>o</sup> 21 NOV 1697 (trol. 18 OKT) i Rutsker m.*Jens Hansen* (D. ca. 1701). - 2 børn.G. 2<sup>o</sup> 14 AUG 1701 (trol. 20 JUL) i Rutsker m.*Oluf Jensen* (2<sup>o</sup>) (D. 1716 i Olsker. SK), bonde

på "Pilegård" (33' sg) i Olsker.

*Oluf Jensen* g. 1<sup>o</sup> m. *Kirsten Rasmusdatter* (D.

1700 i Olsker. SK). - 6 børn.

*Jens Hansen*

IX/66.01

F. 1681.

D. 1727, beg. 23 FEB i Rutsker (45 år og 19 uger). SK.

Udbygger i Rutsker.

G. ca. 1712 m. *Sidsel Olsdatter* (F. 1688), d.a. ovennævnte *Oluf Jensen* og *Kirsten Rasmusdatter*.

## ANNICHE HANSDATTER

IX/66

1684-1734

*Margrethe Hansdatter*

IX/66.04

F. 1687.

D. 1719, beg. 3 MAJ i Rutsker (32 år og 4 uger). SK.

G. 2 NOV 1707 (trol. 7 OKT) i Rutsker m. *Peder Joensen* (F. ca. 1686. - D. 1726, beg. 12 MAJ i Rutsker (40 år). SK), s.a. *Joen Pedersen* (1<sup>o</sup>) (1657-1727. SK), "Tuleborg" (10' sg) og "Enesgård" (6' sg) i Rutsker, og *Kirsten Jensdatter*. 3 børn.*Peder Joensen* g. 2<sup>o</sup> 21 FEB 1720 i Rutsker m.*Anne Nielsdatter* (F. ca. 1684. - D. 1751, beg. 1 APR i Rutsker (67 år)). - 3 børn.*Anne Nielsdatter* g. 2<sup>o</sup> 9 OKT 1726 i Rutsker m. *Peder Andersen*.*Hans Hansen*

IX/66.03

F. 1691, døbt 5 JAN i Rutsker.

G. 6 FEB 1718 (trol. 8 NOV 1717) i Rutsker m.

*Margrethe Ipsdatter* (F. 1689?), d.a. *Jeppe Jørgensen* (1<sup>o</sup>) (1651-1717. SK), "Jydegård" (43' sg) i Rutsker, og *Kiønnishe Hansdatter* (1656-1703. SK).*Peder Hansen*

IX/66.05

F. 1692, døbt 4 SEP i Rutsker.

D. efter 1716.

(X/131 forts.)

*Lars Hansen*

F. 1694, døbt 4 OKT i Rutsker.

D. efter 1716.

IX/66.07

*Beril Hansen*

F. 1697, døbt 3 MAR i Rutsker.

D. 1699, beg. 6 FEB " "

IX/66.09

*Kirstine Hansdatter*

F. 1700, døbt 8 AUG i Rutsker.

D. efter 1716.

IX/66.06

G. 2<sup>o</sup> 29 JAN 1716 (trol. 9 DEC 1715) i Rutsker m.**MAGDALENE MORTENSDATTER**X/132-2<sup>o</sup>

F. 1696, døbt 12 JAN i Rutsker.

D. 1727 (kb: "døde i barnefødsel med 2 børn, begge døde"), beg. Langfredag 11 APR i Rutsker. SK.

Forældre: *Morten Davidsen*

F. 1665.

D. 1739, beg. 14 SEP i Rutsker (74 år)

SK.

Bonde på "Hullegård" (12' sg) sms.

*Barbara Christensdatter*

F. 1667.

D. 1727, beg. 14 MAR i Rutsker (59 år,  
10 uger og 2 dage). SK.Magdalene Mortensdatter g. 2<sup>o</sup> 26 DEC 1716 (trol. 25 NOV) i Rutsker m. *Holger Hansen Bidstrup* (2<sup>o</sup>)(1685-1718) (X/78.05). - 1 datter.Magdalene Mortensdatter g. 3<sup>o</sup> 2 AUG 1719 (trol. 29 MAR) i Rutsker m. *Jens Michelsen* (D. 1737 i Rø. SK) bonde på "Kragegård" (14' sg) i Rø.Jens Michelsen g. 2<sup>o</sup> 13 FEB 1728 (trol. 21 JAN) i Rutsker m. *Boel Larsdatter* (F. 1699. - D. 1754 i Rø. SK), d.a. *Lars Hansen* (1658-1719. SK), "Puggegård" (1' sg) i Rutsker, og *Karen Mogensdatter* (1666-1726. SK). - 4 børn.Boel Larsdatter g. 2<sup>o</sup> ca. 1737 m. *Joen Andersen Krach* (F. 1703 i Rutsker), bonde på "Kragegård" i Rø, s.a. *Anders Larsen* (1682-1742), "Kraggård" (11' sg) i Rutsker, og *Karen Jensdatter* (1671-1758).Joen Andersen Krach g. 2<sup>o</sup> 30 DEC 1754 (trol. 18 NOV) i Rutsker m. *Ane Jensdatter* (F. 1731, døbt 10 AUG i Rutsker. - D. 1762 i Rø. SK), d.a. *Jens Rasmussen* (1699-1772) (IX/95.01), "Bondegård" (26' sg) i Rutsker, og *Kirstine Pedersdatter* (1704-1781). 2 børn.**WEFST PEDERSEN**

X/133

Se X/53

**MARGRETHE HANSDATTER**

X/134

Se X/54

## HANS JØRGENSEN GIØDICH

X/135

F. ca. 1646.

D. 8 OKT 1716, beg. 14 OKT i Nyker (70 år). SK.

Løjtnant og bonde på "Bukkegård" (27' sg) i Nyker.

Forældre: *Jørgen Giødich**Karen Jensdatter*

XI/269

XI/270

G.m. KIRSTINE JACOBSDATTER (2<sup>o</sup>)

X/136

F. JAN 1643.

D. 1728, beg. 10 DEC i Nyker (85 år og 11 mdr).

Forældre: *Jacob Jensen**"Bakkegård" (14' vg) i Nyker.*

XI/271

G. 1<sup>o</sup> m. SAMSING BUCHBørn 1<sup>o</sup>: *Samsing Samsingsen Buch*

IX/68.01

F. 1663.

D. 1732, beg. 19 JUN i Åker (69 år mindre med 8 uger). SK.

Bonde på "Lille Duegård" (46' sg) i Åker.

G. 1<sup>o</sup> m. *Else* ... (F. 1663? - D. 1690, beg. 19 JAN i Åker.G. 2<sup>o</sup> 30 NOV 1690 (trol. 27 OKT) i Åker m. *Zizele Andersdatter* (1669-1734. SK) (X/74.02). - 9 børn.*Kirsten Samsingsdatter*

IX/68.02

D. 1731, beg. 30 AUG i Olsker.

G. 1<sup>o</sup> ca. 1690 m. *Niels Nielsen* (2<sup>o</sup>) (D. 1700. SK) (X/100.03). - 2 børn.G. 2<sup>o</sup> m. *Jens Wefstsen* (1674-1759. SK) (IX/27.01).Børn: *Giertrud Hansdatter Giødich*

IX/68.04

D. 1697. SK.

G. 13 OKT 1695 i Nyker m. *Jørgen Jørgensen* (1<sup>o</sup>) (D. JAN 1718. SK), bonde på "Brøddegård" (1' vg) i Olsker, s.a. *Jørgen Nielsen* (1617-1693. SK), samme gård, og *Sidsel Jensdatter* (D. 1702. SK). 1 datter, død som barn.*Jørgen Jørgensen* g. 2<sup>o</sup> ca. 1698 i Klemensker m. *Sidsel Hansdatter* (1682-1761. SK) (X/56.02).*Jørgen Hansen Giødich*

IX/68.03

F. ca. 1673.

D. 29 APR 1726, beg. 8 MAJ i Olsker (53 år). SK.

Bonde på "Brogård" (8' sg) i Olsker.

G.m. *Karen Jensdatter* (3<sup>o</sup>) (1675-1734) (X/75.02).*Margrethe Hansdatter Giødich*

IX/68.06

F. 1675.

D. 1753, beg. 23 DEC i Rønne.

G.m. *Hans Hellisen* (F. ca. 1673. - D. 1740, beg. 23 DEC i Rønne (67 år). SK). - 3 børn.

## KAREN HANSDATTER GIØDICH

IX/68

1684-1755

Kirstine Jacobsdatter g. 3<sup>o</sup> 8 OKT 1717 i Nyker m.

LARS WEFSTSEN (IX/27)

1685-1738

## NIELS NIELSEN SIERSTED

X/147

F. ca. 1630.

D. 3 MAR 1695 i Kalundborg. SK.

Forpagter af Kalundborg gods og ladegård og fra 27 MAJ 1693 borgmester i Kalundborg. Han var en meget formuende mand og ejede ved sin død mere end 10 huse og gårde.

1687 købte han gravplads i Kalundborg kirke til sig selv og sine efterkommere for 150 rdl. Gravkapellet lå i østgavlen, men ved kirkens restaurering ca. 1883 blev 7 kister fjernet og nedsat i det sydøstlige hjørne af kirkepladsen. Gravrummet blev 1913-30 inddraget i kirken som sakristi og indgang til dette. Her findes indmuret et epitafium i væggen i en smuk sandstensramme og med flg. indskrift:

Her Under Hviler  
Salig  
Niels Nielsen Siersted  
Fordum Borgemester Udi Cal-  
lundborg oc Forvalter over  
Callundborg Gaard oc Goeds  
Med sin kiere Hustru  
Anna Hansdatter  
Gud gifve Dennem en Glædelig Opstandelse  
Anno 1695

Forældre: *Niels Larsen Siersted*

XI/293

G. 1<sup>o</sup> 1678 m. SOPHIE ELEONORA ANDERSDATTER (2<sup>o</sup>)X/148-1<sup>o</sup>

D. 1686, beg. 23 FEB i Kalundborg.

Forældre: *Anders Bentsen*

XI/295

*Birgitte Lauritsdatter*

XI/296

G. 1<sup>o</sup> m. SØREN SØRENSEN BAY

F. 1614 i Randers.

D. 1677 i Kjelleklinte, beg. 15 MAJ i Udby.

Herredsfoged i Arts herred.

Forældre: *Søren Andersen Bay**Maren Thomasdatter*Børn 1<sup>o</sup>: *Søren Nielsen Siersted*

IX/74.01

F. 1679.

D. Kort efter 1732 i Frederiksstad.

Rejste til Norge ca. 1699 og blev handelsmand og trælasthandler på Trosvikgrunden uden for Frederiksstad.

G. 1<sup>o</sup> 1703/06 i Frederiksstad m. ... *Albretsdatter Nordmand* (D. 1710/12), d.a. *Albret Gierbrandsen Ncrdmand*, trælasthandler sms. 1 datter.

G. 2<sup>o</sup> 1714/16 sms m. *Maren Gierbrandsdatter Aboe* (D. 1750 eller senere), d.a. *Gierbrand Michelsen Aboe*. - 2 børn.

*Anders Nielsen Siersted*

IX/74.03

F. ca. 1680.

BIRGITTE SOPHIE NIELSDATTER SIERSTED

IX/74

1684-1754



(X/147 forts.)

G. 2<sup>o</sup> 1688 m. ANNA HANSDATTER (2<sup>o</sup>)X/148-2<sup>o</sup>

F. 1663.

D. 1736, beg. 30 JAN i Kalundborg (73 år og 3 uger).

Forældre: *Hans Hansen*, rådmand i Randers.*Johanne Nielsdatter*G. 1<sup>o</sup> m. *Niels Madsen Tvede* (2<sup>o</sup>) (D. 1687), handelsmand i Randers. - 1 søn.Niels Madsen Tvede g. 1<sup>o</sup> m. *Bjørrild Sørensdatter*, d.a. *Søren Andersen*, borgmester i Randers.Børn 2<sup>o</sup>: *Hans Nielsen Tvede*

IX/74.05

F. ca. 1688.

D. 1724 i Agnsø.

Gårdejer på Agnsøgård.

G.m. *Maria Mikkelsdatter* (F. ca. 1682. - D. 16 JUN 1750 i København (68 år)), d.a. *Mikkel Pedersen Bager*, brygger i København, og *Elisabeth Pedersdatter*.

Anna Hansdatter g. 3<sup>o</sup> 13 MAR 1711 i Kalundborg m. *Niels Caspersen Fedler* (D. 1716, beg. 4 DEC), borgmester i Kalundborg fra 1712 og forpagter på "Aggersvold" og "Hagestedgård", s.a. *Casper Valerius Fedler*, forpagter på "Hagestedgård".

JENS PEDERSEN MUNCH

X/149

F. 1650, døbt 24 NOV i Egtved.

D. 1693, beg. 8 MAJ i Sct. Peders kirke, Slagelse, (i koret).

Kapellan ved Sct. Peders kirke fra 20 FEB 1677, derefter sognepræst samme sted fra 1682 til sin død.

Forældre: *Peder Iversen Munch*

XI/297

*Margrethe Jensdatter Munch*

XI/298

G. 4 OKT 1682 i hjemmet i Slagelse (uden trolovelse og lysning) m.

MECHTELE CASPARSDATTER HAMMERMÜLLER

X/150

F. 26 JUL 1657.

D. 1699, beg. 2 MAJ i Sct. Peders kirke, Slagelse.

Forældre: *Caspar Jørgensen Hammermüller*

XI/299

*Magdalene Klaumann*

XI/300

Børn: *Caspar Hammermøller Jensen Munch*

IX/75.01

F. 1683, døbt 22 JUL i Sct. Peders kirke, Slagelse.

*Christina Margretha Jensdatter Munch*

IX/75.02

F. 1684, døbt 29 DEC i Sct. Peders kirke, Slagelse.

*Peiter Jensen Munch*

IX/75.03

F. 1686, døbt 10 MAJ i Sct. Peders kirke, Slagelse.

NIELS (NICOLAUS) JENSEN MUNCH

IX/75

1688-1744

*Hans Jensen Munch*

IX/75.05

F. 1691, døbt 15 MAR i Sct. Peders kirke, Slagelse.

## HIERONYMUS CHRISTENSEN BASBALLE

X/151

D. 25 JAN 1708.  
Købmand i Århus.

Forældre: *Christen Jensen Basballe*  
*Inger Hieronymusdatter*

XI/301  
XI/302-2<sup>o</sup>

G. 22 APR 1685 i Århus domsogn (uden trolovelse og lysning)  
m.

## GIERTRUD MICHELSDATTER MALLING

X/152

D. 1703.

Forældre: *Michel Michelsen Malling*  
*Margrethe Christensdatter*

XI/303  
XI/304

Børn: *Inger Hieronymusdatter Basballe*

IX/76.02

G. 1<sup>o</sup> m. *Laurits Jørgensen Aaschou* (F. ca. 1658. -  
D. 27 OKT 1711), sognepræst i Søllerød-Hørsholm  
1679-1711), s.a. *Jørgen Lauritsen Aaschou* (F. 1616  
i Ribe. - D. 3 MAR 1690), sognepræst sms 1647-79.

G. 2<sup>o</sup> m. *Poul Christensen Schultz* (D. 8 JAN 1730),  
sognepræst sms 1711-30.

*Michael Hieronymus Basballe*

IX/76.01

F. 10 SEP 1687 i Århus.

D. 4 SEP 1762, beg. 9 SEP i Vor Frue kirke, Kbh.  
Kammerråd 1722, justitsråd 1726, deputeret for Ren-  
tekammeret og møntkommissær 1746, konferensråd 1749.  
Adlet 20 MAJ 1757. Boede i Skidenstræde, København.  
G. 1<sup>o</sup> 30 MAJ 1721 i Helligåndskirken i København m.  
*Ane Dorothea Klog* (F. ca. 1692. - D. 1726 i barns-  
nød efter 8 dages sygeleje, beg. 26 JAN i Hellig-  
åndskirken).

G. 2<sup>o</sup> 6 DEC 1726 m. *Louise von Buchwald* (F. 1697. -  
D. 1756, beg. 22 JUL i Vor Frue kirke, Kbh. (59 år)).

*Maren Hieronymusdatter Basballe*

IX/76.04

F. ca. 1693.

D. 1710 af "feber", beg. 2 JUN 1710 i Vor Frue kirke,  
København.

ANNA HIERONYMUSDATTER BASBALLE  
1694-1770

IX/76

## TERCHILD JENSEN

X/163

F. ca. 1658.

D. 1724, beg. 28 JUN i Østerlars (66 år). SK.

Bonde på "Kjeldsebygård" (23' sg), senere "Løkkegård" (46' sg) i Østerlars.

G. 1<sup>o</sup> m. KAREN JACOBSDATTERX/164-1<sup>o</sup>

D. 1695, beg. i Østerlars. SK.

Forældre: *Jacob Fabian Rottensteen**Kirsten Nielsdatter*

XI/327

XI/328

Børn 1<sup>o</sup>: SIDSEL TERCHILDSDATTER  
1684-1758

IX/82

*Jens Terchildsen*

IX/82.01

F. 1689.

D. 1733, beg. 16 AUG i Østerlars (44 år, 5 mdr og nogle dage). SK.

Udbygger i Østerlars.

G. 7 JUL 1720 (trol. 19 MAJ) i Østerlars m.

*Kirstine Jensdatter* (F. ca. 1692. - D. 1761, beg. 20 DEC i Østerlars (69 år)). - 6 børn.*Kirstine Jensdatter* g. 2<sup>o</sup> 30 MAR 1735 (trol.29 DEC 1734) i Østerlars m. *Arrist Andersen*

(F. 1715, døbt 19 MAJ i Østerlars. - D. 1741, beg. 30 MAR i Østermarie. SK), udbygger i

Østermarie, s.a. *Anders Rasmussen Stange* (3<sup>o</sup>)(Ca. 1660 - 1746), og *Kirstine Aristdatter*

(1676-1737. SK). (Se X/126.02).

*Margrethe Terchildsdatter*

IX/82.02

F. ca. 1690.

D. 1719, beg. 6 SEP i Østerlars (30 år).

Ugift.

*Karen Terchildsdatter*

IX/82.04

F. 1694 i Østerlars.

D. efter 1735.

G.m. *Lars Knudsen* (D. 1727/35), udbygger i Østerlars.G. 2<sup>o</sup> ca. 1697 m. INGER HANSDATTERX/164-2<sup>o</sup>

F. 1673.

D. 1761, beg. 25 SEP i Østerlars (88 år og 5 mdr).

Børn 2<sup>o</sup>: *Seigne Terchildsdatter*

IX/82.06

F. 1698.

D. 1727 under pestepidemien, beg. i Østerlars. SK.

Ugift.

*Hans Terchildsen*

IX/82.03

F. 1702.

D. 1749, beg. 25 MAR i Østerlars.

G. 1<sup>o</sup> 23 NOV 1727 i Østerlars m. *Kirstine Mortensdatter*.G. 2<sup>o</sup> 8 OKT 1736 (trol. 20 JUL) i Østerlars m. *Maren Rasmusdatter*.

*Jeppe Terchildsen*

IX/82.05

F. 1705.

D. 1735, beg. 26 AUG i Østerlars. SK.

Bonde på "Søggård" (13' vg) i Østerlars.

G. 23 JAN 1728 (trol. 29 DEC 1727) i Østerlars m. *Maren Pedersdatter* (2<sup>o</sup>) (F. 1682. - D. 1735, beg. 26 AUG i Østerlars (samme dag som manden) (53 år og 5 mdr). SK). - Ingen børn.Maren Pedersdatter g. 1<sup>o</sup> m. *Lars Mogensen Munch* (2<sup>o</sup>) (F. ca. 1657. - D. 1727, beg. 6 APR i Østerlars (70 år). SK), bonde på nævnte "Søggård", s.a. *Mogens Munch*, "Dalegård" (31' sg) i Østerlars, og *Hanne Thomasdatter* (D. 1693. SK). 2 døtre.Lars Mogensen Munch g. 1<sup>o</sup> m. *Karen Sigvardsdatter* (F. ca. 1659. - D. 1714, beg. 26 OKT i Østerlars (55 år). SK). - 5 børn.*Jørgen Terchildsen*

IX/82.07

F. 1709, døbt 6 OKT i Østerlars.

D. efter 1761.

Bonde på "Rågelundsgård" (8' sg) i Rø.

G.m. *Anne Marie Poulsdatter* (D. 1761 i Rø. SK).

4 børn.

*Ane Terchildsdatter*

IX/82.08

F. 1713, døbt 12 MAR i Østerlars.

D. ?

G. 6 APR 1751 (trol. 5 MAR) i Østerlars m. *Bertel Nielsen* (F. 1711, døbt 1 NOV i Østerlars. - D. 1774, beg. 18 AUG sms), bonde på "Løkkegård" (46' sg) i Østerlars, s.a. *Niels Bertelsen* (1<sup>o</sup>) (1676-1756. SK), "Glaseregård" (25' sg) i Østerlars, og *Anne Jensdatter* (1677-1717. SK).*Anders Terchildsen*

IX/82.09

F. 1717, døbt 13 JUN i Østerlars.

D. 1768, beg. 28 AUG i Østermarie.

G. 2 JAN 1750 (trol. 23 NOV 1749) i Østermarie m. *Kirstine Hellisdatter* (F. 1729, døbt 13 MAR i Østermarie. - D. MAJ 1808, beg. sms), d.a. *Hellis Clausen* (1695-1749. SK), udbygger i Østermarie, og *Maren Ibsdatter* (1687-1763).Kirstine Hellisdatter g. 2<sup>o</sup> 1 FEB 1769 (trol. 5 DEC 1768) i Østermarie m. *Lars Jørgensen* (F. 1741. - D. 1809, beg. 30 MAR i Østermarie (65 år)), tækkemand i Østermarie.Inger Hansdatter g. 2<sup>o</sup> 7 JUL 1726 (trol. 14 JUN) i Østerlars m. *Jeppe Hansen* (F. 1684. - D. 1766, beg. 2 APR i Østerlars (82 år og 9 dage). SK), bonde på nævnte "Løkkegård" i Østerlars.

Ingen børn.

## HELLIS BARTHOLOMEUSSEN (MEUSSEN)

X/165

F. ca. 1633.

D. 1709, beg. 15 APR i Østerlars ("ungefær 76 år"). SK.  
Bonde på "Louegård" (19' vg) i Østerlars.G. 1<sup>o</sup> m. KAREN PEDERSDATTERX/166-1<sup>o</sup>

D. 1699 i Østerlars. SK.

Børn 1<sup>o</sup>: *Maren Hellisdatter*

IX/83.02

D. 1727, beg. 14 MAJ i Østerlars. SK.

G.m. *Jacob Jørgensen* (D. 1727, beg. 14 MAJ i Østerlars sammen med hustruen. SK), bonde på "Pæregård" (3' vg) i Østerlars.  
8 børn.*Peder Hellisen*

IX/83.01

D. 1727, beg. 1 JUN i Østerlars. SK.

Bonde på "Store Dalbygård" (30' sg) i Vestermarie, senere udbygger på 3' vg. grund i Østerlars.

G. 1<sup>o</sup> m. *Kirstine Erichsdatter* (2<sup>o</sup>) (F. ca. 1655. - D. 1719, beg. 21 FEB i Østerlars (64 år). SK), d.a. *Erich Mogensen* (1<sup>o</sup>) (D. 1688. SK), "Dammegård" (8' vg) i Østerlars, og *Hanne Jensdatter* (D. 1687. SK). - 2 døtre.*Kirstine Erichsdatter* g. 1<sup>o</sup> m. *Mogens Munch* (D. 1692. SK), bonde på nævnte "Store Dalbygård". - 5 døtre.*Peder Hellisen* g. 2<sup>o</sup> 31 MAR 1720 (trol. 16 FEB) i Østerlars m. *Karen Pedersdatter* (IX/90-2<sup>o</sup>).*Ellen Hellisdatter*

IX/83.04

F. 1673.

D. 1733, beg. 18 MAR i Østerlars. SK.

G. 28 SEP 1711 i Østerlars m. *Peder Nielsen* (F. 1665. - D. 1730, beg. 10 JUL i Østermarie (64 år, 6 mdr og 3 uger). SK), udbygger i Lyrsby, Østermarie. - Ingen børn.*Bertel Hellisen*

IX/83.03

F. ca. 1675.

D. 1755, beg. 2 NOV i Bodilsker.

Bonde på nævnte "Store Dalbygård" i Vestermarie.

G.m. *Inger Ødbersdatter*, d.a. *Ødber Lassen* (1659-1723. SK), "Væggeløsegård" (39' sg) i Bodilsker, og *Giertrud Mogensdatter*. - Børn.

NIELS HELLISEN

IX/83

1678-1736

*Kirstine Hellisdatter*

IX/83.06

G. 25 MAR 1701 (trol. 17 JAN) i Østerlars m.

*Jens Pedersen*, husmand i Østerlars.G. 2<sup>o</sup> 1700 m. KAREN IBSDATTERX/166-2<sup>o</sup>

F. 1663.

D. 1737, beg. 6 MAJ i Østerlars (74 år og 3 uger).

- Børn 2<sup>o</sup>: *Karen Hellisdatter* IX/83.08  
 F. 1701, døbt 23 NOV i Østerlars.  
 D. 1702, beg. 8 MAR " "
- Jeppe Hellisen* IX/83.05  
 F. 1703 i Østerlars.  
 D. 1703, beg. 23 SEP sms.
- Jeppe Hellisen* IX/83.07  
 F. 1704, døbt 10 AUG i Østerlars.  
 D. 1759, beg. 2 MAR " " . SK.  
 Bonde på nævnte "Louegård" i Østerlars.  
 G. 2 NOV 1739 (trol. 10 JUL) i Nylars m. *Elisabeth Thorsdatter* (1<sup>o</sup>) (1718-1786) (VII/13.02).  
 6 børn.
- Frands Hellisen* IX/83.09  
 F. 1707, døbt 26 JUN i Østerlars.  
 D. ?  
 Bonde på nævnte "Store Dalbygård" i Vestermarie, senere henholdsvis "Ypnestedgård" (20-21' sg), "Byfogedgård" (33' sg) i Østermarie, og "Fløjlegård" (18' sg) i Ibsker.  
 G. 3 SEP 1732 (trol. 9 JUL) i Østermarie m. *Margrethe Christensdatter* (F. 1707, døbt 14 DEC i Østermarie. - D. 1788, beg. 11 JUL i Bodilsker), d.a. *Christen Nielsen* (1678-1720. SK), "Brogård" (30' sg) og "Lindholmsgård" (36' sg) i Østermarie, og *Sidsel Andersdatter* (1<sup>o</sup>) (1682-1751. SK).
- Karen Ibsdatter* g. 2<sup>o</sup> 9 JUL 1710 (trol. 9 APR) i Østerlars m. *Poul Pedersen Low* (F. ca. 1677. - D. 1717, beg. 22 JAN i Østerlars (39 år)).

## JEPPE JENSEN

X/167

F. ca. 1656.

D. 1705, beg. 11 MAR i Østermarie. SK.

Bonde på "Toftegård" (80' sg) og kirkevæрге i Østermarie.

Forældre: *Jens Ibsen*

XI/333 = XI/253

*Karen Berildsdatter*

XI/334 = XI/254

## G.m. MARGRETHE ANDERSDATTER

X/168

F. JAN 1663.

D. 1725, beg. 12 SEP i Østermarie (62 år, 8 mdr,  
1 uge og 4 dage). SK.Forældre: *Anders Larsen*

XI/335 = XI/255

*Kirstine Jørgensdatter*

XI/336 = XI/256

## Børn: KAREN IPSDATTER

IX/84

1682-1742

*Seigne Ipsdatter*

IX/84.02

F. 1684.

D. 1714, beg. 29 JUL i Østermarie. SK.

G. 1<sup>o</sup> 29 AUG 1705 (trol. 26 JUN) i Østermarie m.*Jeppe Lassen* (2<sup>o</sup>) (F. ca. 1655. - D. 1711, beg. 4  
APR i Østermarie (56 år). SK), bonde på "Frigård"  
(4' vg) i Østermarie, s.a. *Lasse Ibsen* (D.1683.  
SK), "Pilegård" (72' sg) i Østermarie, og *Gier-  
trud Erichsdatter* (D. efter 1683). - 1 datter.*Jeppe Lassen* g. 1<sup>o</sup> m. *Karen Olufsdatter* (F. ca.  
1658. - D. 1705, beg. 28 JAN i Østermarie (47 år).  
SK). - Ingen børn.*Seigne Ipsdatter* g. 2<sup>o</sup> 9 MAR 1712 (trol. 21 OKT  
1711) i Østermarie m. *Lars Hansen* (F. 1688, døbt  
28 JUN i Bodilsker. - D. 1722, beg. 23 NOV i  
Østermarie. SK), opsidder på nævnte "Frigård", s.  
a. *Hans Nielsen* (1656-1699. SK), "Lille Pilegård"  
(7' sg) i Bodilsker, og *Bendte Abrahamsdatter*  
(1<sup>o</sup>) (1653-1731. SK). - Ingen børn.*Lars Hansen* g. 2<sup>o</sup> 6 OKT 1715 (trol. 22 MAR) i  
Østermarie m. *Maren Jensdatter*.*Maren Jensdatter* g. 2<sup>o</sup> 30 MAR 1723 (trol. 22 FEB)  
i Østermarie m. *Peder Hansen* (D. 1733, beg. 20  
APR i Østermarie?)*Jens Ipsen*

IX/84.01

F. 1686.

D. 1743, beg. i Østermarie. SK?

Udbygger i Østermarie.

*Anders Ipsen*

IX/84.03

F. 1690, døbt 7 MAJ i Østermarie.

D. 1717, beg. 7 APR " " . SK.

G. 18 MAR 1714 (trol. 30 OKT 1713) i Østermarie  
m. *Kirstine Mogensdatter* (1687-1755) (IX/62.04).  
Ingen børn.*Niels Ipsen (Gram)*

IX/84.05

F. 1693.

D. 1774, beg. 5 MAR i Østermarie (71 år). SK.

Bonde på "Grammegård" (14' vg) i Østermarie.

G. 1<sup>o</sup> 8 MAR 1716 (trol. 16 OKT 1715) i Østermarie m. *Maren Erichsdatter* (F. 1692, døbt 16 OKT i Østermarie. - D. 1734 sms. SK), d.a. *Erich Jensen* (1663-1728. SK), "Store Ravnsgård" (13' sg) i Østermarie, og *Sidsel Pedersdatter* (1<sup>o</sup>) (D. 1738. SK). - 6 børn.

G. 2<sup>o</sup> 9 FEB 1735 (trol. 8 SEP 1734) i Østermarie m. *Seigne Nielsdatter* (F. 1714, døbt 2 APR i Østermarie. - D. 1771, beg. 9 FEB sms. SK), d.a. *Niels Hansen* (D. 1734. SK), nævnte "Grammegård", og *Bodil Pedersdatter* (1684-1747. SK).

*Kirsten Ipsdatter*

IX/84.04

F. 1697, døbt 28 DEC i Østermarie.

D. 1758, beg. 17 FEB " " . SK.

G. 1<sup>o</sup> m. *Erich Hansen* (F. ca. 1683. - D. 1741 i Østermarie. SK), bonde på "Søhjem" (20' vg), senere "Brunsgård" (1' vg) i Østermarie, s.a. *Hans Pedersen* (1642-1706. SK), "Hullegård" (7' sg) i Østermarie, og *Karen Bendtsdatter* (1<sup>o</sup>) (1645-1723. SK). - 6 børn.

G. 2<sup>o</sup> 1741 (trol. 27 MAR) i Østermarie m. *Laurus Pedersen* (F. 1703, døbt 14 NOV i Østermarie. - D. 1763, beg. 14 FEB sms. SK), bonde på nævnte "Brunsgård", s.a. *Peder Larsen* (1667-1707. SK), "Risegård" (9' sg) i Østermarie, og *Seigne Rasmusdatter* (1<sup>o</sup>) (1669-1750. SK). - 1 søn.

*Jeppe Ipsen*

IX/84.07

F. 1700, døbt 12 SEP i Østermarie.

D. 1702, beg. 18 JUN " " "

*Margrethe Ipsdatter*

IX/84.06

F. 1702, døbt 30 APR i Østermarie.

D. 1702, beg. 24 JUN " " "

*Jeppe Ipsen*

IX/84.09

F. 1703, døbt 19 AUG i Østermarie.

D. 1773, beg. 16 OKT " " . SK.

Bonde på nævnte "Toftegård" i Østermarie.

G. 25 DEC 1725 (trol. 21 SEP) i Østermarie m. *Giertrud Jensdatter* (F. 1700, døbt 2 MAJ i Østermarie. - D. 1765, beg. 15 FEB sms. SK), d.a. *Jens Sejerssen* (D. 1735), sandemand og bonde på "Sejersgård" (34' sg) i Østermarie (broder til *Hans Sejerssen*, X/69), og *Giertrud Michelsdatter* (1659-1700. SK).

*Margrethe Andersdatter* g. 2<sup>o</sup> 1705 (trol. 29 JUL) i Østermarie m.

HANS JENSEN

D. 1732, beg. 3 JUN i Østermarie. SK.

Forældre: *Jens Hansen* (D. 1714. SK)?

*Aide Nielsdatter*?

Opsidder på nævnte "Toftegård".

G. 2<sup>o</sup> 1727 (trol. 30 DEC 1726) i Østermarie m. *Bodil Madsdatter*. - 2 børn.

*Bodil Madsdatter* g. 2<sup>o</sup> 9 JAN 1733 (trol. 24 OKT 1732) i Østermarie m. *Hans Bertelsen*.



HANS BERILDSSEN X/171  
 Se XI/91  
 ANNA HANSDATTER X/172  
 Se XI/92

---

ESBER HANSEN RUNGE X/179

F. ca. 1646.  
 D. 1706, beg. 5 APR i Østerlars. SK.  
 Udbygger i Østerlars.

Forældre: *Hans Runge* XI/357

G.m. KIRSTINE ANDERSDATTER X/180

D. efter 1734.

Børn: GIERTRUD ESBERSDATTER IX/90  
 1689-1727

*Bodil Esbersdatter* IX/90.02

F. ca. 1694 i Østerlars.

D. efter 1706.

*Anders Esbersen* IX/90.01

F. 1702, døbt 27 SEP i Østerlars.

D. efter 1706.

Kirstine Andersdatter g. 2<sup>o</sup> 12 SEP 1706 (trol. 12 JUL)  
 i Østerlars m.

MADS INGEMANDSEN

F. 1661 i Skåne.

D. 1734 ("faldt ned af sit loft og slog sig i samme  
 øjeblik ihjel"), beg. 31 JAN i Østerlars. SK.

Udbygger i Østerlars.

Ingen børn.

---

POUL RASMÜSSEN X/185

F. ca. 1647.

D. 1708, beg. 6 JUN i Nyker (61 år).

Bonde på "Blæsbjerggård" (9' sg) i Nyker.

G.m. BODIL JENSDATTER X/186

F. ca. 1641.

D. 1702, beg. 30 SEP i Nyker (61 år). SK.

G. 1<sup>o</sup> m. PEDER EDVARSEN (2<sup>o</sup>)

G. 1<sup>o</sup> m. ?

Børn 1<sup>o</sup>: *Bodil Pedersdatter*

F. ca. 1652.

D. 1728, beg. 24 MAR i Nyker (76  
 år). SK.

(X/185 forts.)

G.m. *Ødber Hansen* (F. ca. 1643.  
- D. 1720, beg. 12 JAN i Nyker  
(76 år). SK), bonde på "Ypperne-  
gård" (5' sg) i Nyker, s.a. *Hans  
Ødbersen*, samme gård. - 10 børn.

Børn: *Lars Pedersen*,

IX/93.01

D. 1732 i Klemensker. SK.  
Bonde på "Piberegård" (36' sg) i Klemensker.  
G. 1<sup>o</sup> m. *Seigne Jensdatter* (3<sup>o</sup>) (D. 1728 i  
Klemensker. SK), d.a. *Jens Munch*.

*Seigne Jensdatter* g. 1<sup>o</sup> m. *Peder Troelsen  
Piber* (2<sup>o</sup>) (D. 1685 i Klemensker. SK), bon-  
de på nævnte "Piberegård". - 2 børn.

*Peder Troelsen Piber* g. 1<sup>o</sup> m. *Kirstine Sød-  
bersdatter* (D. 1680).

*Seigne Jensdatter* g. 2<sup>o</sup> m. *Hans Andersen*  
(D. 1695 i Klemensker. SK), bonde på nævnte  
"Piberegård". - 2 døtre.

*Lars Pedersen* g. 2<sup>o</sup> ca. 1729 m. *Kirstine  
Ibsdatter* (D. 1733 i Klemensker. SK), d.a.  
*Jeppe Ibsen*, Klemensker. - 1 datter.

*Kirstine Ibsdatter* g. 2<sup>o</sup> 1732 m. *Peder Pe-  
dersen*, opsidder på nævnte "Piberegård".

*Jens Pedersen*

IX/93.03

F. ca. 1658.  
D. 1688, beg. 23 MAJ i Rutsker (30 år). SK.  
Bonde på "Melgård" (4' sg) i Rutsker.  
G.m. *Gundel Jensdatter* (2<sup>o</sup>) (F. ca. 1659. -  
D. 1690, beg. 25 MAJ i Rutsker. SK).  
Ingen børn.

*Gundel Jensdatter* g. 1<sup>o</sup> m. *Hans Jørgensen*  
(D. 1683. SK), bonde på "Blømmegård" (24'  
sg) i Nylars. - 1 datter.

*Gundel Jensdatter* g. 3<sup>o</sup> 1689 (trol. 25 FEB)  
i Rutsker m. *Hans Hansen*, opsidder på nævnte  
"Melgård".

Børn: *Hans Poulsen*

IX/93.05

F. 1678.  
D. 1731, beg. 23 APR i Nyker. SK.  
Overtog "Blæsbjerggård" efter faderen.  
G.m. *Karen Larsdatter* (F. ca. 1670), d.a. *Lars Mo-  
gensen* (2<sup>o</sup>), "Myrebygård" (4' sg) i Vestermarie,  
og *Elisabeth Willumsdatter* (D. 1690. SK).  
2 børn.

PEDER POULSEN  
1679-1744

IX/93

## MOGENS OLSEN

X/187

D. efter 1697.

Bonde på "Bondegård" (26' sg) i Rutsker.

## G.m. SEIGNE ANDERSDATTER

X/188

F. ca. 1652.

D. 1697, beg. 2 MAJ i Rutsker (45 år). SK.

Børn: *Ole Mogensen*

IX/94.01

F. ca. 1680.

D. 1755, beg. 16 NOV i Nyker. SK.

Udbygger i Nyker.

G. 1<sup>o</sup> m. *Marild Larsdatter* (F.1686. - D. 1729, beg. 11 FEB i Nyker (43 år). SK), d.a. *Lars Mogensen* (2<sup>o</sup>), "Myrebygård" (4' sg) i Vestermarie, og *Elisabeth Willumsdatter* (D. 1690. SK). - 4 børn.G. 2<sup>o</sup> m. *Giertrud Andersdatter*. - 1 søn.*Sidsel Mogensdatter*

IX/94.02

F. ca. 1684.

D. 1746 i Klemensker? SK.

G.m. *Mogens Hansen*, udbygger i Klemensker?

## GUNHILD MOGENSDATTER

IX/94

1688-1758

*Anders Mogensen*

IX/94.03

F. 1692, døbt 17 APR i Rutsker.

*Hans Mogensen*

IX/94.05

F. 1697, døbt 25 APR i Rutsker.

D. 1697, beg. 25 MAJ " "

## RASMUS ERICHSEN

X/189

D. 1729 i Klemensker.

Bonde på "Valnøddegård" (25' sg) i Olsker, senere "Duebjerggård" (64' sg) i Klemensker.

Forældre: *Erich Pedersen Smed*  
*Karen Rasmusdatter*

XI/377

XI/378

G. før 1690 i Vestermarie m. ANNE JENSDATTER

X/190

Forældre: *Jens Hansen*  
*Kirstine Jørgensdatter*

XI/379

XI/380

Børn: *Karen Rasmusdatter*

IX/95.02

F. ca. 1691.

D. 1755, beg. 14 JUN i Nyker (64 år). SK.

G. 1<sup>o</sup> ca. 1712 i Klemensker m. *Anders Erichsen* (D. 1727 i Klemensker. SK), bonde på "Skindermyregård" (43' sg) i Klemensker, s.a. *Erich Andersen (Skomager)* (D. 1703 i Klemensker. SK), "Risbygård" (54' sg) sms, og *Engelke Jacobsdatter* (D. 1711 i Klemensker. SK). - 6 børn.G. 2<sup>o</sup> 1727 i Klemensker m. *Christopher Hansen* (F. 1698, døbt 20 FEB i Rutsker. - D. 1754 af "et ulykkeligt slag i hans hoved", beg. 3 JUL i Nyker. SK), bonde på "Søndregård" (12' sg) i Nyker, senere "Skovgård" (28' sg) sms, s.a. *Hans Jørgensen* (1661-1699. SK), Rutsker præstegård, og *Ellen Hansdatter* (1<sup>o</sup>). (Se X/189.01).  
4 børn.HANS RASMUSSEN  
1694-1757

IX/95

*Jens Rasmussen*

IX/95.01

F. 1699 i Klemensker.

D. 1772, beg. 21 AUG i Rutsker (73 år, 7 mdr og 8 dage).

Bonde på "Bondegård" (26' sg) i Rutsker.

G. 29 DEC 1724 (trol. 30 OKT) sms m. *Kirstine Pedersdatter* (F. ca. 1704. - D. 1781, beg. 9 FEB i Rutsker (77 år)), d.a. *Peder Hansen* (1661-1730) samme gård, og *Karen Jørgensdatter* (1669-1724.SK).  
8 børn.*Rasmus Rasmussen*

IX/95.03

F. 170- i Klemensker.

D. 1751 " " . SK.

Overtog "Duebjerggård" i Klemensker efter faderen.  
G. 22 OKT 1730 (trol. 17 JUL) i Rutsker m. *Barbara Pedersdatter* (F. 1712, døbt 17 APR i Rutsker. - D. efter 1751), d.a. *Peder Andersen* (1685-1741. SK), (IX/48.01), og *Bodil Andersdatter* (1676-1754. SK).  
6 børn. (Se VIII/47.02).

NIELS ANDERSEN

X/191

F. ca. 1679.

D. 1741, beg. 9 APR i Rutsker (62 år). SK.

Bonde på "Bukkegård" (8' sg) i Rutsker.

Forældre: *Anders Hansen*  
*Karen Hansdatter*

XI/381  
XI/382

G. 13 NOV 1701 i Nyker m.

KAREN RASMUSDATTER

X/192

F. ca. 1680 i Nyker.

D. 1738, beg. 14 MAR i Rutsker (59 år). SK.

Forældre: *Rasmus Pedersen*  
*Ellen Nielsdatter*

XI/383  
XI/384-2<sup>o</sup>

Børn: BOEL NIELSDATTER  
1702-1746

IX/96-1<sup>o</sup>

*Kirstine Nielsdatter*

IX/96.02

F. 1705, døbt 5 APR i Rutsker.

D. 1705, beg. 12 JUL " "

*Hans Nielsen*

IX/96.01

F. 1706, døbt 10 OKT i Rutsker.

D. 1765, beg. 12 NOV i Rønne.

Kirkeværge og ejer af en gård i Rønne.  
5 børn.

*Elne Nielsdatter*

IX/96.04

F. 1710, døbt 18 MAJ i Rutsker.

D. 1768, beg. 25 SEP i Rønne.

Hun fik 1737 en søn uden for ægteskab med *Hans Wefstsen* (IX/67). Han døde 15 uger gammel. Efter hans begravelse 30 MAR 1738 blev Elne ansat som amme hos *Jørgen Andersens* enke i Rønne og blev i øvrigt 17 JUN 1743 gift i Rønne med *Hans Madvig*.  
3 børn.

*Karen Nielsdatter*

IX/96.06

F. 1716, døbt 1 JAN 1717 i Rutsker.

D. 1772, beg. 22 NOV i Åker. SK.

G.m. *Jens Ipsen* (D. efter 1772), husmand på Smålyngen i Åker. - Ingen børn.

*Martha Nielsdatter*

IX/96.08

F. 1724, døbt 2 APR i Rutsker.

D. 1787 af "frisler", beg. 4 FEB i Rønne.

G.m. *Peder Pedersen Thorn*, Rønne.

## HANS PEDERSEN MUNCH

X/225

F. ca. 1639.

D. 1694, beg. 20 MAR i Åker (55 år). SK.

Bonde på "Store Munkegård" (32' sg) i Åker.

Forældre: *Peder Munch*

XI/449

## G.m. KAREN JESPERSDATTER

X/226

D. ca. 1703 i Pedersker.

Børn: *Peder Hansen Munch*

IX/113.01

F. 1672, døbt 24 NOV i Åker.

D. 1695, beg. 19 OKT i Povlsker. SK.

Bonde på "Pæregård" (29' sg) i Povlsker.

G. 11 JUN 1693 i Povlsker m. *Anne Hansdatter* (D. 1715 i Povlsker. SK), d.a. *Hans Jensen* (1646-1698. SK), fænrík og bonde på "Tornegård" (3' vg) i Povlsker, og *Margrethe Maccabæus* (2<sup>o</sup>) (D. 1695. SK). - Ingen børn.Anne Hansdatter g. 2<sup>o</sup> 2 APR 1696 (trol. 2 MAR) i Povlsker m. *Jørgen Jensen* (F. ca. 1669. - D. 1743, beg. 13 FEB i Povlsker (73 år og nogle mdr)). 6 børn.

## ANDERS HANSEN MUNCH

IX/113

1675-1732

*Jesper Hansen Munch*

IX/113.03

F. 1677, døbt 1 JUL i Åker.

D. 1760, beg. 10 JUN " "

Overtog "Store Munkegård" efter faderen.

G. 10 NOV 1697 i Pedersker m. *Maren Andersdatter* (1680-1755) (X/72.02).*Marcus Hansen Munch*

IX/113.05

F. 1682, døbt 23 APR i Åker.

D. 1741, beg. 21 AUG i Povlsker. SK.

Bonde på "Munkegård" (28'-29' sg) i Povlsker.

G. 8 FEB 1702 i Pedersker m. *Sidsel Aristdatter* (F. 1681. - D. 1755, beg. 18 NOV i Povlsker (74 år)), d.a. *Arist Olsen* (2<sup>o</sup>) (1648-1711. SK), "Loftsgård" (14' sg) i Pedersker, og *Elisabeth Terchilddatter* (D. 1685. SK). - 4 børn.Karen Jespersdatter g. 2<sup>o</sup> 18 FEB 1695 (trol. 26 NOV 1694) i Åker m.

ANDERS TERCHILDSSEN (X/71)

1626- 1708. SK.

## LARS MORTENSEN

X/229

F. ca. 1654.

D. 1732, beg. 29 SEP i Pedersker.

Bonde på "Grubbegård" (7' vg) i Pedersker.

## G.m. KAREN PEDERSDATTER

X/230

F. ca. 1659.

D. 1722, beg. 20 MAJ i Pedersker (63 år). SK.

Børn: *Øder Larsdatter*

IX/115.02

F. 1677.

D. 1760, beg. 3 JUN i Ibsker (82 år og 7 mdr). SK.

G. 3 JAN 1712 i Pedersker m. *Hans Michelsen Sort* (F. 1691, døbt 18 MAR i Åker. - D. 1762, beg. 13 APR i Ibsker. SK), bonde på "Sortegård" (21' sg) i Ibsker, s.a. *Michel Mogensen Sort* (1662-1727) og *Margrethe Madsdatter* (F. 1663) (XI/90.04).

3 børn.

*Karen Larsdatter*

IX/115.04

D. 2 JUN 1718, beg. 10 JUN i Pedersker. SK.

G. 1705 i Pedersker m. *Thomas Lassen* (2<sup>o</sup>) (F. 1667, døbt 27 JAN i Åker. - D. 1734, beg. 23 APR sms. SK), bonde på "Maegård" (28' sg) i Pedersker, senere "Lille Grammegård" (23' sg) i Åker, s.a. *Lasse Pedersen* (1<sup>o</sup>) (1638-1722. SK), nævnte "Lille Grammegård", og *Karen Ipsdatter* (D. 1709. SK) (XII/184.04). - 4 børn.Thomas Lassen g. 1<sup>o</sup> m. *Kirsten Hansdatter* (F. ca. 1679. - D. 1705, beg. 20 APR i Pedersker. SK).  
2 sønner.Thomas Lassen g. 3<sup>o</sup> 15 NOV 1722 i Pedersker m. *Bodil Kirstine Pedersdatter* (F. 1696, døbt 27 NOV i Pedersker), d.a. *Peder Jensen Hjorth* (D. 1743), "Sommergård" (5' sg) i Pedersker.Bodil Kirstine Pedersdatter g. 2<sup>o</sup> 4 AUG 1734 (trol. 1 JUL) i Åker m. *Hans Pedersen* (2<sup>o</sup>) (F. 1679 i Hasle. - D. 1751, beg. 22 JAN i Pedersker), bonde på "Aspegård" (53' sg) i Åker.Hans Pedersen g. 1<sup>o</sup> 5 NOV 1704 (trol. 17 SEP) i Åker m. *Christine Larsdatter* (2<sup>o</sup>) (F. 1662, døbt 20 APR i Åker. - D. 1732, beg. 8 DEC sms. SK), d.a. *Lars Jensen* (1626-1698), Egeby i Åker, og *Ellen Rasmusdatter Ravn*.Christine Larsdatter g. 1<sup>o</sup> m. *Hans Simonsen* (F. 1664. - D. 1704, beg. 8 JUN i Åker. SK), nævnte "Aspegård", s.a. *Simon Jacobsen Brand* (D. 1683. SK), "Nørregård" (1' sg) i Povlsker, og *Bodil Hansdatter* (D. 1682. SK). - 7 børn.

## MORTEN LARSEN

IX/115

1685-1755

*Margrethe Larsdatter*

IX/115.06

F. 1689, døbt 9 MAJ i Pedersker.

D. 1738, beg. 21 APR " " . SK.

(X/229 forts.)

G. 6 OKT 1709 i Pedersker m. *Hans Hansen* (F. ca. 1674. - D. 1738, beg. 21 APR i Pedersker (64 år SK), bonde på "Hullegård" (17' sg) i Pedersker, s.a. *Hans Lassen* (1636-1712), Pedersker, og *Kirstine* ... (1635-1717. SK). - 6 børn.

*Berete (Dorthe) Larsdatter*

IX/115.08

F. 1691, døbt 11 MAR i Pedersker.

D. 1737, beg. 14 OKT " " . SK.

G. 31 DEC 1713 i Pedersker m. *Lauritz Simonsen* (F. 1693, døbt 12 APR i Pedersker. - D. 1753, beg. 21 SEP sms. SK), bonde på "Slettegård" (25' sg) sms, s.a. *Simon Lauridsen* (1652-1697. SK), samme gård, og *Karen Mogensdatter* (1666-1699. SK).  
8 børn.

Lauritz Simonsen g. 2<sup>o</sup> 30 MAJ 1738 i Pedersker m. *Birgitte Ibsdatter* (F. 1690, døbt 22 JUN i Nylars - D. 1739 af "vattersot", beg. 6 APR i Åker. SK), d.a. *Jeppe Ipsen* (1<sup>o</sup>) (1644-1731. SK), "Hovedgård" (35' sg), senere "Lille Myregård" (11' sg), Nylars, og *Kirstine Hansdatter* (D. 1699. SK).  
(Se X/39.10).

Lauritz Simonsen g. 3<sup>o</sup> 10 JUL 1739 (trol. 29 MAJ) i Bodilsker m. *Maren Andersdatter* (F. 1700, døbt 22 OKT i Bodilsker), d.a. *Anders Berthelsen* (1<sup>o</sup>) (1657-1714. SK), "Bjerggården" (17' sg) i Bodilsker, og *Kirstine Hansdatter* (1660-1711. SK).

Maren Andersdatter g. 2<sup>o</sup> 22 FEB 1754 (trol. 30 NOV 1753) i Pedersker m. *Jeppe Hansen* (2<sup>o</sup>) (F. 1695, døbt 15 DEC i Åker), bonde på "Ågård" (13' vg) i Åker, s.a. *Hans Lassen* (D. 1706. SK), samme gård, og *Karen Olufsdatter* (D. 1706. SK).

Jeppe Hansen g. 1<sup>o</sup> m. *Barbara Nielsdatter* (F. 1676. - D. 1753, beg. 28 APR i Åker (77 år). SK), d.a. *Niels Jensen* (1<sup>o</sup>) (1646-1731. SK), "Bækkegård" (9' vg) i Åker, og *Giertrud Sejersdatter* (1656-1722. SK).

*Anna Larsdatter*

IX/115.10

F. 1693, døbt 2 FEB i Pedersker.

D. 1772.

G. 1<sup>o</sup> 12 JAN 1718 i Pedersker m. *Thomas Thomasen Munch* (F. 1693 i Østerlars. - D. 1732, beg. 22 SEP i Pedersker (39 år). SK), bonde på "Grubbe- gård" (7' vg) i Pedersker, s.a. *Thomas Munch* (D. 1693. SK), "Dalegård" (31' sg) i Østerlars, og *Dorethea Larsdatter* (1<sup>o</sup>) (D. 1699/1700) (Se X/45.04).  
4 børn.

G. 2<sup>o</sup> 25 FEB 1733 (trol. 19 JAN) i Pedersker m. *Anders Nielsen* (2<sup>o</sup>) (F. ca. 1702. - D. 1771 af "vattersot", beg. 14 FEB i Pedersker (69 år)).

Anders Nielsen g. 1<sup>o</sup> 16 DEC 1724 i Pedersker m. *Seigne Olsdatter* (F. 1692) (XI/81.04?).



## ANDERS HANSEN

X/231

D. 1727, beg. 16 APR i Østerlars. SK.  
Bonde på "Hallegård" (15' vg) i Østerlars.

G. 1<sup>o</sup> m. ELISABETH ANDERSDATTER

X/232-1<sup>o</sup>

F. ca. 1641?

D. 1715, beg. 6 FEB i Østerlars (73 år). SK.  
(Alderen sandsynligvis forkert angivet i kirkebogen, da hun ellers skulle have født det sidste barn som 54-årig).

G. 1<sup>o</sup> m. JØRGEN MOGENSEN

D. 1692 i Østerlars. SK.  
Bonde på nævnte "Hallegård".

Børn: *Maren Jørgensdatter*

IX/116.02

F. ca. 1666.

D. 1713, beg. 19 NOV i Østermarie. SK.

G. 1<sup>o</sup> før 1689 m. *Niels Olufsen* (D. 1701 i Østerlars. SK). - 3 børn.

G. 2<sup>o</sup> m. *Oluf Hansen* (F. ca. 1680. - D. 1760, beg. 11 JUN i Østermarie (80 år)), bonde på "Kirkebygård" (73' sg) i Østermarie. - 2 børn.

Oluf Hansen g. 2<sup>o</sup> 9 SEP 1714 (trol. 22 JUN) i Østermarie m. *Anna Pedersdatter*.

*Mogens Jørgensen*

IX/116.01

D. efter 1727.

Boede 1715 i Rø og 1721 i Klemensker.  
(Blev 1727 dømt for tyveri).

G. m. *Seigne Hansdatter* (D. 1721 i Rø. SK). - 5 børn.

*Anders Jørgensen*

IX/116.03

F. ca. 1678.

D. mellem 1692 og 1715.

*Hans Jørgensen*

IX/116.05

F. ca. 1681.

D. mellem 1692 og 1715.

*Magdalene Jørgensdatter*

IX/116.04

F. ca. 1684.

G. 9 NOV 1704 (trol. 5 OKT) i Østerlars m. *Lauris Espersen* (D. 1747 i Rø? SK).  
Børn.

*Jørgen Jørgensen*

IX/116.07

F. JUN 1692.

D. efter 1727.

Børn 1<sup>o</sup>: BOHL ANDERSDATTER  
1696-1734

IX/116-1<sup>o</sup>

G. 2<sup>o</sup> m. ANNA HANSDATTER

X/232-2<sup>o</sup>

D. 1755.

Forældre: *Hans Jensen*

D. 1752 i Østerlars. SK.

Bonde på "Melstedgård" (2' sg) sms.

(X/231 forts.)

*Ellen Pedersdatter*

D. 1739 i Østerlars. SK.

D.a. *Peder Christensen* (D. 1681),  
nævnte "Melstedgård".Børn 2<sup>o</sup>: *Peder Andersen*

IX/116.09

F. 1722, døbt 8 MAR i Østerlars.

D. ?

Gift. - Boede i Rutsker.

*Hans Andersen (Hald)*

IX/116.11

F. 1725, døbt 7 MAR i Østerlars.

D. 1755, beg. 15 MAR " "

Korporal og bonde på "Lensbjerggård" (5' vg) i  
Østerlars.G. 24 SEP 1749 sms m. *Kirstine Poulsdatter Low*  
(2<sup>o</sup>) (F. 1721, døbt 5 NOV i Åker. - D. 1796, beg.  
28 MAR i Rønne. SK), d.a. *Poul Hansen Low* (1684-  
1757), "Lauegård" (34' sg) i Åker, og *Karen An-  
dersdatter* (1695-1757). - 3 børn.*Kirstine Poulsdatter Low* g. 1<sup>o</sup> 18 MAR 1741 i  
Åker m. *Jens Jørgensen Sonne* (2<sup>o</sup>) (F. ca. 1699.  
- D. 1749, beg. 29 MAR i Østerlars. SK), kaptajn  
og bonde på nævnte "Lensbjerggård", s.a. *Jørgen  
Olufsen Sonne* (1<sup>o</sup>) (D. 1731), kaptajn og propri-  
etar på "Lensgård" i Østerlars, og *Karen Pouls-  
datter Hartvig* (1665-1711. SK). - 3 børn.*Jens Jørgensen Sonne* g. 1<sup>o</sup> m. *Kirsten Stephans-  
datter* (F. ca. 1682. - D. 1740, beg. 17 AUG i  
Østerlars (58 år)). - 2 børn.*Kirstine Poulsdatter Low* g. 3<sup>o</sup> 10 NOV 1755 i  
Østerlars m. *Hans Jørgen Christophersen (Schou)*  
(F. 1729. - D. 1799), s.a. *Christopher Hansen*  
(1698-1754. SK), "Skovgård" (28' sg) i Nyker, og  
*Karen Rasmusdatter* (1691-1755) (IX/95.02).  
7 børn.*Anna Hansdatter* g. 2<sup>o</sup> 26 SEP 1727 (trol. 2 JUL) i Østerlars  
m. *Jens Andersen Thorn* (1703-1734. SK), "Tornbygård" (12'  
vg) i Klemensker (IX/48.03). - 3 børn.*Anna Hansdatter* g. 3<sup>o</sup> 1735 i Klemensker m. *Terchild Peder-  
sen* (F. 1710, døbt 1 JUN i Nyker. - D. 1752, beg. 4 MAR sms.  
SK), herredskaptajn for Vesterherreds kompagni, sandemand og  
bonde på "Vestre Hullegård" (22' sg) og "Stålegård" (21' sg)  
i Nyker, s.a. *Peder Hansen Rytter* (1656-1711), nævnte "Vestre  
Hullegård", og *Bodil Mogensdatter* (1<sup>o</sup>) (D. 1737 i Klemensker.  
SK). - 2 børn.*Anna Hansdatter* g. 4<sup>o</sup> 7 OKT 1752 (trol. 31 JUL) i Nyker m.  
*Jørgen Jørgensen Trommer*.

## IVAR HANSSEN BANG

XI/17

Student ca. 1628. Immatrikuleret i Leyden 11 OKT 1633.  
Lektor teologiæ i Roskilde 1640-44, magister 1643.

Forældre: *Hans Henrichsen Bang*

XII/33

*Margrethe Iversdatter Berthelsen*

XII/34

Børn: PEDER IVARSSEN BANG

X/9

*Lars Ivarssen Bang*

X/9.01

Skoleholder på Fyn.

1 søn.

## RASMUS (SØRENSEN?) SMED

XI/33

F. ca. 1585/95

D. ca. 1654/60

Havde en fæstegård med en smedie i Findstrup under "Findstrupgård" (det senere Holstenshus). Han svarede i årlig landgilde 6 tdr. byg, 5 tdr. havre, en boelgalt, en foderokse, et lam, 2 gæs og 4 høns.

Børn: JØRGEN RASMUSSEN SMED

X/17

ca.1615-1684

- JENS AXELSEN BJØRN (URSIN) XI/41  
 F. 1582.  
 D. 1629 i Sæby.  
 Sognepræst i Sæby fra 1614 til sin død.
- Forældre: *Lorenzo Ursin* (iflg. Aage Dahl). XII/81  
 F. 1541 i Paris.  
 D. 1599 i Sæby.  
 Feltpræst.
- G.m. ANNE LAURIDSDATTER XI/42  
 F. 1587.  
 D. 1669, beg. 17 DEC i Holmens kirke (82 år).
- Børn: LAURIDS JENSEN BJØRN (URSIN) X/21  
 ca. 1607-1684
- Niels Jensen Bjørn* X/21.01  
 F. APR 1612.  
 D. 1653, beg. 16 DEC i Holmens kirke (41 år, 8 mdr, 1 uge og 2 dage).  
 Borger i København. Omkring 1653 renteskriver.
- Inger Jensdatter Bjørn* X/21.02  
 D. 26 MAJ 1660.  
 G.m. *Christen Christensen Bistrup* (D. 28 NOV 1660 i Sæby), rektor i Sæby fra 1631 og sognepræst sms fra 1642, s.a. *Christen Terkelsen* (D. 1657 i Bistrup), rådmand i Hjørring, og *Karen Christensdatter Bistrup*. - Børn.  
 I Sæby kirke findes et epitafium for ægteparret.
- Axel Jensen Bjørn* X/21.03  
 F. ca. 1620 i Sæby.  
 D. 31 JUL 1691, beg. 7 AUG.  
 Sognepræst i Børglum-Fureby 1649-89, provst fra 1673. Han var en stor ejendomsspekulant.  
 G. 1<sup>o</sup> 1646 m. *Mette Thomasdatter Mumme* (F. ca. 1620. - D. 1671), d.a. *Thomas Christensen Mumme* (D. 1625), sognepræst i Jerslev, og *Else Jacobsdatter Holm* (1<sup>o</sup>) (1591-1665) (X/22-1<sup>o</sup>). - 8 børn.  
 G. 2<sup>o</sup> 6 SEP 1671 i Albæk m. *Inger Poulsdatter* (ca.1645-1727) (X/22.08). - 8 børn.
- Anne Lauridsdatter g. 2<sup>o</sup> ca. 1630 m.
- NIELS CHRISTENSEN SPEND  
 F. 17 MAR 1594? (Giessing og Wiberg) el. 15 MAR 1604.  
 D. 1 JAN 1664, beg. 14 JAN i Holmens kirke (60 år mindre 10 uger).  
 Student i Ålborg 1617, sognepræst i Sæby fra 1629.  
 Blev 26 MAJ 1642 kaldet til Holmens kirke, hvor der findes et epitafium.
- Forældre: *Christen Simonsen Spend*  
 D. 1621/25  
 Sognepræst i Understed-Karup.
- Børn: *Jens Nielsen Spend* X/21.05  
 F. ca. 1631.  
 D. 1676, beg. i Herlufmagle kirkes kor. (Graven senere sløjfet).  
 Sognepræst i Herlufmagle fra 1659.

(XI/41 forts.)

G. 28 JUL 1661 i Næstved m. *Barbara Hansdatter Backer* (F. 1646 i Næstved), d.a. *Hans Rasmussen Backer* (ca.1611 - 1663), sognepræst ved Sct. Peders kirke, Næstved, og *Else Nielsdatter Mule*. 3 børn.

Barbara Hansdatter g. 2<sup>o</sup> m. *Ludvig Henriksen Pontoppidan* (F. 7 MAJ 1648 i Vejle. - D. 27 SEP 1706 i Århus), sognepræst i Herlufmagle fra 1676 og ved Århus domkirke fra 1691 til sin død, s.a. *Henrik Eriksen Pontoppidan* (D. 1659), sognepræst i Vejle-Hornstrup fra 1642, og *Anna Lauritsdatter Krabbe* (1619-1671).

Ludvig Henriksen Pontoppidan g. 2<sup>o</sup> 22 APR 1691 m. *Else Sophie Christensdatter Spend* (1672-1707) d.a. *Christen Nielsen Spend* (X/21.07).

*Christen Nielsen Spend* X/21.07

F. ca. 1632.

D. 6 JAN 1679 i Viborg.

Kapellan ved Holmens kirke fra 1663, senere sognepræst i Vordingborg og provst i Bårse herred. G.m. *Marie Elisabeth Mesing* (D. 1672).

7 børn.

"Han var faldet på den mening, at det latinske sprog, som han kaldede "den apokalyptiske Dragets sprog", burde i skolerne og overalt afskaffes, og derimod det grækske og hebraiske, som skriftens egne sprog mere dyrkes. Han skrev derom en afhandling, som han kalder "Helvedes forstue"." (Giessing).

*Simon Nielsen Spend* X/21.09

F. ca. 1633.

D. 1681.

Præst i Nørre Alslev?

G. 1<sup>o</sup> m. ... ? - 1 datter.

G. 2<sup>o</sup> m. *Lisbet Hansdatter Hammer* (F. 1653), d. a. *Hans Jørgensen Hammer* (ca.1605-1677), sognepræst og provst i Førslev, Flakkebjerg herred, og *Margrethe Frederiksdatter Klyn* (F. 1627).

*Sofie Amalie Spend* X/21.04

F. ca. 1634.

D. 1682, beg. 2 FEB i Holmens kirke.

*Karen Nielsdatter Spend* X/21.06

F. ca. 1635.

D. 15 MAJ 1681 i Vordingborg.

G. 1<sup>o</sup> 1658 m. *Henrik Madsen Wallensbech* (D. 19 DEC 1662), kapellan ved Holmens kirke, fra 1662 legationspræst i Paris.

G. 2<sup>o</sup> 1664 m. *Niels Pedersen* (D. 1676), sognepræst i Bårse-Beldringe.

G. 3<sup>o</sup> 13 AUG 1676 m. *Christian Hansen Falster* (F. ca. 1652. - D. 1695), sognepræst i Skelby 1691-95.

## PEDER IVERSEN HEMMET

XI/43

F. ca. 1605 i Ribe.

D. 21 JAN 1644.

Student i Ribe 1623, sognepræst 1629 i Lønborg-Egvad, hvorfra han blev forjaget med kone og børn af de kejserlige tropper. Han blev 1636 kapellan ved Århus domkirke derefter sognepræst i Albæk-Voer fra 1639 til sin død.

Forældre: *Iver Iversen Hemmet*  
*Karen Pedersdatter*

XII/85  
XII/86-2<sup>o</sup>

## G. 12 SEP 1630 m. ANNE HANSDATTER ØLGOD

XI/44

F. 1610, antagelig i Ølgod sogn.

D. 24 APR 1705 i Flade præstegård (94½ år).

Forældre: *Hans Sørensen*

D. 1641/46

... *Sørens datter Buch*

XII/87

XII/88

Børn: *Iver Pedersen Hemmet*

X/22.01

F. ca. 1631.

D. 15 JUL 1633 (I Ølgod kirkes kor findes en stentavle til minde om ham).

*Ingeborg Pedersdatter Hemmet*

X/22.02

F. ca. 1635.

D. 1670/80

G. ca. 1655 m. *Jakob Nielsen Holm* (F. ca. 1615 i Hassing. - D. 1675), sognepræst i Tem, Århus amt, s.a. *Niels Jacobsen Holm* (D. 1619), sognepræst i Hassing-Villerslev 1610-19. - 13 børn.

*Karen Pedersdatter Hemmet*

X/22.04

F. 1635/40.

D. JUL 1712.

G. 1674 m. *Niels Lauridsen Rhuus* (F. 7 SEP 1643 i Sæby. - D. 20 DEC 1693 i Albæk), rektor i Sæby 1666-74, sognepræst i Albæk-Voer 1674-93, s.a. *Laurids Nielsen Rhuus* (F. ca. 1610. - D. 27 FEB 1672, beg. i Sæby kirke. Epitafium i Sæby kirke visende ægteparret med 16 børn), borgmester i Sæby 1653-71, og *Anne Christensdatter Riber* (F. 1619. - D. 15 MAR 1676 i Sæby).

Han var en meget nidkær præst, der f.eks. 1676 fik en mand dømt til at stå offentligt skrifte, fordi han tredie almindelige bededag havde slagtet gæs i stedet for at gå i kirke.

*Else Pedersdatter Hemmet*

X/22.06

F. 1635/40.

D. før 1712.

G.m. *Peder Nielsen*, gårdfæster i "Fæbroen", Albæk. Flere børn.

## ANNA PEDERSDATTER HEMMET

X/22-2<sup>o</sup>

ca. 1642 - 1716

Anne Hansdatter Ølgod g. 2<sup>o</sup> 1644 m. POUL CLAUSEN

F. ca. 1614.

D. 25 APR 1650.

Sognepræst i Albæk-Voer fra 1644. Ansat af svenskerne, der holdt Jylland besat.

(XI/43 forts.)

Forældre: *Claus Markvorsen*, rådmand i Ålborg.  
*Inger Poulsdatter*

Børn: *Inger Poulsdatter* X/22.08  
F. ca. 1646.  
D. 1727, beg. 30 APR i Budolfi kirke, Ålborg.  
G. 6 SEP 1671 m. *Axel Jensen Bjørn* (1620-1691) (X/21.03), sognepræst i Børglum-Fureby.

*Peder Poulsen* X/22.03  
F. ca. 1646.  
D. før 1702.  
Student i Ålborg 1666.

Anne Hansdatter Ølgod g. 3<sup>o</sup> 1650 m. JAKOB THOMSEN MUMME

F. ca. 1625.  
D. 28 MAJ 1674.  
Sognepræst i Albæk-Voer fra 1650 til sin død.

Forældre: *Thomas Christensen Mumme* (D. 1625)  
Sognepræst i Jerslev fra 1609.  
*Else Jakobsdatter Holm* (1<sup>o</sup>) (X/22-1<sup>o</sup>).

Børn: 1 søn og 3 døtre, bl.a:

*Elisabeth Jakobsdatter Mumme* X/22.10  
F. ca. 1651.  
D. 20 MAJ 1692.

G. 1<sup>o</sup> m. *Hans Jensen* (F. 1646 i Helsingør af fattige forældre. - D. 1675, beg. 20 APR),  
sognepræst i Hammer-Horsens fra 7 OKT 1672.

G. 2<sup>o</sup> 1676 m. *Henrik Jensen Stampe* (F. 4 DEC 1639 i Gislev. - D. 22 FEB 1711), sognepræst i Hammer-Horsens fra 1675, s.a. *Jens Jespersen Stampe* (D. 1643), sognepræst i Gislev-Ellested, Fyn, og *Katrine Henriksdatter*.  
10 børn.

*Henrik Jensen Stampe* g. 2<sup>o</sup> 24 OKT 1693 i Vor Frue kirke, Kbh., m. *Marie Lauridsdatter Wittløv* (1673-1712). - 8 børn.

Anne Hansdatter Ølgod havde 13 børn, hvoraf nogle ikke kendes. Ved hendes død siges det, at hun havde 13 børn, 63 børnebørn og 90 børnebørns børn. I sit testamente dateret 3 AUG 1702 skrev hun bl.a: "Jeg kom fra Albæk til Hammer præstegård og var der på en 3 måneders tid, så derfra til min datter Inger og var der i 9 måneder ringere med 2 uger, kom så til Karen og var der et halvt år fra Mikkelsdag til påske. Kom så samme påske 99 til Flade præstegård. ....

Hvad jeg har af penge, har jeg givet dem (børnene) før, og nu, hvad jeg har, skal mine gode børn her (i Flade) have for det, jeg har tæret hos dem. Havde jeg været ond og beholdt det altsammen, kunne jeg have haft mere; min salig søn (Peder Poulsen) fik fra mig 600 daler både i penge og varer, og jeg fik ingen glæde derfor, men Gud gav ham Himmerig. Jeg har intet ødet hverken på min tæring eller drikke .... "

## ANDREAS TØNDER

XI/45

D. 23 NOV 1696 i Trondhjem.  
Borgmester i Trondhjem.

Forældre: *Christopher Nielsen Tønder*  
*Cecilie Andersdatter*

XII/89  
XII/90

## G.m. KAREN MADSDATTER LUND

XI/46

D. 20 MAR 1698 i Trondhjem.

Forældre: *Mads Jensen Medelfart*  
*Mette Michelsdatter Vibe*

XII/91  
XII/92

19 børn, hvoraf 12 kendes, bl.a:

## CHRISTOPHER TØNDER

X/23

## JEPPE JESPERSEN

XI/67

D. 1683 i Østermarie. SK.  
Bonde på "Brunsgård" (1' vg) i Østermarie.

## G.m. SEIGNE ANDERSDATTER

XI/68

D. 1683 i Østermarie. SK.

## Børn: ELLENE IPSDATTER

X/34

1642-1701

*Karen Ipsdatter*

X/34.02

D. før 1683.

G.m. *Rasmus* ...  
1 datter.

*Jesper Ipsen*

X/34.01

Boede i Rønne 1704.

*Anders Ipsen*

X/34.03

F. ca. 1658.

D. 1704, beg. 15 FEB i Østermarie. SK.

Bonde på "Munkegård" (10' sg) i Østermarie.

G.m. *Elisabeth Mogensdatter* (F. ca. 1665. - D. efter 1705), d.a. *Mogens Jensen* (2<sup>o</sup>) (D. 1681. SK), "Buldregård" (13' sg) i Nyker, og *Karen Hansdatter* (D. 1679). - 4 børn.

*Elisabeth Mogensdatter* g. 2<sup>o</sup> 7 JAN 1705 (trol. 13 OKT 1704) i Østermarie n. *Hans Henrichsen*, opsider på nævnte "Munkegård".

*Anna Ipsdatter*

X/34.04

F. 1661.

Moder til *Anders Lolle* (D. 1719 i Neksø).



## HANS HANSEN

XI/69

D. 1690 i Povlsker. SK.

Bonde på "Lille Kirkebogård" (13' vg) i Povlsker.

G. 1<sup>o</sup> m. ??Børn 1<sup>o</sup>: *Seigne Hansdatter*

X/35.02

F. ca. 1649.

D. 1694, beg. 16 MAR i Pedersker (45 år).

G. 1<sup>o</sup> m. *Michel Mogensen (Sort)* (F. ca. 1660. - D. 1692, beg. 27 MAJ i Pedersker (32 år). SK), bonde på "Skyttegård" (3' vg) i Pedersker. - 3 børn.G. 2<sup>o</sup> 13 NOV 1692 (trol. 14 OKT) i Pedersker m.*Laurids Nielsen* (D. 1720, beg. 30 MAR i Pedersker.SK), bonde på nævnte "Skyttegård", senere "Krampegård" (6' sg) i Pedersker, s.a. *Niels Pedersen* (D. efter 1696), nævnte "Krampegård", og *Gundel Erichsdatter* (D. 1696. SK). - Ingen børn.Laurids Nielsen g. 2<sup>o</sup> 19 NOV 1699 (trol. 18 OKT) i Pedersker m. *Maren Berildsdatter* (1674-1727. SK) (XI/91.02). - 6 børn.*Giertrud Hansdatter*

X/35.04

D. efter 1707.

G.m. *Niels Mogensen* (2<sup>o</sup>) (D. 1707 i Povlsker. SK), bonde på "Hullegård" (14' sg) i Povlsker. 3 børn.Niels Mogensen g. 1<sup>o</sup> m. *Kirsten Larsdatter*. 4 børn.G. 2<sup>o</sup> m. GIERTRUD SIGVARDSDATTERXI/70-2<sup>o</sup>

D. 1711 i Povlsker. SK.

Børn 2<sup>o</sup>: PEDER HANSEN  
-1734

X/35

*Knud Hansen*

X/35.01

Boede i København o. 1711.

*Rasmus Hansen*

X/35.03

D. før 1711.

Boede i Snogebæk, Povlsker sogn.

G. - 6 børn.

*Margrethe Hansdatter*

X/35.06

D. efter 1720.

G.m. *Jens Due* (D. 1720 i Povlsker. SK), bonde på "Duegård" (26' sg) i Povlsker. - 9 børn.*Karen Hansdatter*

X/35.08

D. efter 1711.

G.m. *Laurs Pellesen* (F. ca. 1646. - D. 1740, beg. 14 FEB i Povlsker (94 år)). - 4 børn.*Kirsten Hansdatter*

X/35.10

F. ca. 1670.

D. 1711 i Povlsker. SK.

G. 1<sup>o</sup> 8 MAR 1691 i Povlsker m. *Peder Nielsen* (D. 1709 i Povlsker. SK). - 5 børn.

(XI/69 forts.)

G. 2<sup>o</sup> m. *Gudber Rasmussen* (F. ca. 1685. - D. 1753, beg. 22 DEC i Povlsker (68 år). SK), bonde på "Lille Pilegård" (23' sg), senere "Skrokkegård" (25' sg) i Povlsker, s.a. *Rasmus Gudbersen* (D. 1711. SK), "Gubbegård" (24' sg) i Povlsker, og *Dorthea Ibsdatter* (D. efter 1711). - 2 børn.

Gudber Rasmussen g. 2<sup>o</sup> m. *Elisabeth Jensdatter* (F. ca. 1686. - D. 1757, beg. 23 DEC i Povlsker (71 år)). - 8 børn.

*Gundel Hansdatter*

X/35.12

F. ca. 1673.

D. 1730 i Povlsker. SK.

G. 24 APR 1692 sms m. *Jens Pellesen* (2<sup>o</sup>) (D. 1733 i Povlsker. SK). - 8 børn.

Jens Pellesen g. 1<sup>o</sup> m. *Ellen Clausdatter* (2<sup>o</sup>) (F. ca. 1646. - D. 1691, beg. 19 MAJ i Povlsker (45 år). SK), d.a. *Claus Jensen* (D. 1683. SK), "Skovgård" (4' vg) i Povlsker, og *Anne Clausdatter* (D. efter 1683).

Ellen Clausdatter g. 1<sup>o</sup> m. *Beril Tidemand* (D. før 1677). - 3 børn.

Giertrud Sigvardsdatter g. 2<sup>o</sup> 26 OKT 1690 i Povlsker m.

MADS IBSEN

F. ca. 1634.

D. 1697, beg. 7 MAJ i Povlsker (63 år). SK.

Opsidder på nævnte "Lille Kirkebogård" i Povlsker.

Forældre: *Jeppe Madsen*

*Kirstine Pedersdatter*

Ingen børn.

Giertrud Sigvardsdatter g. 3<sup>o</sup> 20 FEB 1698 (trol. 21 JAN) i Povlsker m.

NIELS NIELSEN

F. 1666.

D. 8 JAN 1738, beg. 15 JAN i Povlsker (72 år mindre med 3 uger).

Opsidder på nævnte "Lille Kirkebogård", senere bonde på "Bedegård" (18' sg) i Povlsker.

G. 2<sup>o</sup> ca. 1711 m. *Anna Hansdatter* (D. efter 1738). 8 børn.

## RASMUS HANSEN

XI/73

F. ca. 1629.

D. 1707, beg. 30 MAR i Østermarie (78 år).

Bonde på "Randkløvegård" (18' sg) i Østermarie.

## G.m. ANNE PEDERSDATTER

XI/74

D. 1687, beg. 4 FEB i Østermarie. SK.

Søster til *Lars Pedersen* (XI/247).Børn: *Jens Rasmussen*

X/37.01

D. efter 1716.

Bonde på "Nørregård" (49' sg) i Vestermarie.

G. 1<sup>o</sup> m. *Elisabeth Jensdatter* (D. 1715 i Vestermarie. SK). - 4 børn.G. 2<sup>o</sup> m. *Kirstine Hellisdatter* (F. ca. 1674), d.a. *Hellis Jensen* (D. 1698. SK), "Pilegård" (51' sg) i Vestermarie, og *Seigne Jørgensdatter* (1<sup>o</sup>) (D. 1722 i Vestermarie. SK).Kirstine Hellisdatter g. 2<sup>o</sup> m. *Haagen Hansen* (2<sup>o</sup>) (F. ca. 1661. - D. 1739, beg. 2 DEC i Nyker (78 år) SK), bonde på "Tophjem" (8' sg) i Nyker, s.a. *Hans Hansen*, "Nørre Skarpeskadegård" (49' sg) i Klemensker, og *Karen Haagensdatter* (D. 1700. SK). - 5 børn.*Hans Rasmussen*

X/37.03

F. ca. 1661.

D. 1694, beg. 29 JAN i Østermarie (33 år). SK.

Bonde på "Randkløvegård" (17' sg), senere "Krusegård" (12' sg) i Østermarie.

G. m. *Anne Mortensdatter* (2<sup>o</sup>) (F. ca. 1660. - D. 1694, beg. 28 FEB i Østermarie (34 år)). - 1 søn.Anne Mortensdatter g. 1<sup>o</sup> m. *Peder Jensen* (D. 1689, beg. 13 DEC i Østermarie. SK), bonde på nævnte "Randkløvegård" (17' sg), s.a. *Jens Pedersen* (1623-1689. SK), samme gård, og *Gunild Mortensdatter* (1637-1691). 1 datter.*Bodil Rasmusdatter*

X/37.02

G. (før 1687) m. *Anders Jacobsen* (F. ca. 1658. - D. 1721, beg. 7 APR i Østermarie), skomager i Østermarie.*Christine Rasmusdatter*

X/37.04

F. ca. 1667.

D. 1692, beg. 9 NOV i Østermarie?

*Sidsel Rasmusdatter*

X/37.06

F. ca. 1668.

*Inger Rasmusdatter*

X/37.08

F. ca. 1671.

D. 1738, beg. 4 MAR i Åker. SK.

G. 1<sup>o</sup> 8 JAN 1702 (trol. 11 NOV 1701) i Østermarie m. *Jørgen Hansen* (F. ca. 1677. - D. 1708, beg. 3 JAN 1709 i Åker (32 år). SK), bonde på "Munkegård" (5' vg) i Åker, s.a. *Hans Jørgensen* (D. 1694), "Smørrengesgård" (10' sg) i Vestermarie, og *Kirstine Pedersdatter* (D. 1685. SK). - 4 børn.

(XI/73 forts.)

G. 2<sup>o</sup> 14 JUL 1709 (trol. 20 FEB) i Åker m. *Jeppe Hansen* (1<sup>o</sup>) (1686-1764?) (XI/92.13), bonde på nævnte "Munkegård". - 4 børn.

PEDER RASMUSSEN  
1675-1730.

X/37

## ESPER HANSEN

XI/75

F. 1655.

D. 1728, beg. 18 SEP i Østerlars (73 år).

Bonde på "Kjeldsebygård" (19' &amp; 21' sg) i Østerlars.

G.m. ??

Børn: *Jeppe Espersen*

X/38.01

D. 1746 i Klemensker. SK.

Bonde på "Nørre Kirkebogård" (1' vg) i Klemensker.

G.m. *Maren Berildsdatter* (2<sup>o</sup>) (D. før 1746), d.a.*Berild Hansen* (1641-1711. SK), "Maegård" (8' vg) iRutsker, og *Karen Hansdatter* (1655-1729. SK).

Ingen børn.

Maren Berildsdatter g. 1<sup>o</sup> 5 NOV 1700 i Rutsker m.*Morten Pedersen Høg* (D. 1712 i Klemensker. SK), bon-de på nævnte "Nørre Kirkebogård", s.a. *Peder Hansen*

(D. 1698. SK), "Høgegård" (6' sg) i Klemensker, og

*Bodil Hansdatter* (1<sup>o</sup>) (D. 1729. SK). - 3 sønner.

## KIRSTINE ESPERSDATTER

X/38

1686-1730

*Karen Espersdatter*

X/38.02

D. 1740, beg. 30 DEC i Nyker. SK.

G. 1<sup>o</sup> 29 MAR 1714 (trol. 10 MAR) i Østerlars m. *Peder**Jensen* (F. ca. 1674. - D. 1725, beg. 10 SEP i Nyker

(51 år). SK), bonde på "Pluggegård" (6' vg) i Nyker,

s.a. *Jens Pedersen* (1639-1709. SK), samme gård, og*Maren Hansdatter* (D. 1712). - 4 børn.G. 2<sup>o</sup> 13 MAR 1726 i Nyker m. *Hintze Andersen Kure*

(1696-1753. SK) (IX/53.05). - 3 døtre.

*Hans Espersen*

X/38.03

F. ca. 1688.

D. 1770, beg. 4 MAJ i Østerlars (82 år).

Bonde på nævnte "Kjeldsebygård" i Østerlars.

G.m. *Ane Cathrine Hansdatter* (F. ca. 1712. - D.

1777, beg. 10 JUN i Østerlars (65 år)).

*Johanne Espersdatter*

X/38.04

F. ca. 1689.

D. 1758, beg. 3 FEB i Østerlars (69 år). SK.

G. 1<sup>o</sup> 3 AUG 1721 (trol. 28 JUN) i Østerlars m. *Oluf**Jensen* (2<sup>o</sup>) (F. 1680. - D. 1729 i Østerlars. SK),bonde på "Bobbegård" (17' vg) i Østerlars, s.a. *Jens**Pedersen Hjorth* (1<sup>o</sup>) (1654-1722. SK), "Langedeby"(9' vg) i Bodilsker, og *Birgitte Olufsdatter* (D.

1699. SK). - 4 børn.

(XI/75 forts.)

Oluf Jensen g. 1<sup>o</sup> 9 APR 1710 (trol. 12 MAR) i Østerlars m. *Seigne Jacobsdatter* (2<sup>o</sup>) (D. 1721, beg. 6 APR i Østerlars. SK).

*Seigne Jacobsdatter* g. 1<sup>o</sup> m. *Peder Knudsen* (F. ca. 1663. - D. 1709, beg. 21 APR i Østerlars (46 år). SK), bonde på nævnte "Bobbegård". - 10 børn.

*Johanne Espersdatter* g. 2<sup>o</sup> 18 NOV 1729 (trol. 3 OKT) i Østerlars m. *Svend Hansen* (F. 1699. - D. 1784, beg. 8 MAJ i Østerlars (85 år)), bonde på samme gård, s.a. *Hans Andersen* (1657-1711. SK), "Gamlevælde" (12' sg) i Østerlars, og *Seigne Markusdatter* (1<sup>o</sup>) (D. efter 1711). - 3 børn.

*Giertrud Espersdatter*

X/38.06

F. ca. 1691.

D. 1775, beg. 16 DEC i Østermarie (84 år).

G.m. *Christian Ibsen* (F. 1696, døbt 5 APR i Østermarie. - D. 1761, beg. 30 NOV sms. SK), bonde på "Ellesgård" (15' sg) i Østermarie, s.a. *Jeppe Hansen Smed* (1645-1711. SK), nævnte "Ellesgård", og *Karen Jørgensdatter* (1669-1706. SK). - 7 børn.

*Sidsel Espersdatter*

X/38.08

F. ca. 1697.

D. 1779, beg. 9 MAR i Nyker (82 år).

G. 1<sup>o</sup> 13 OKT 1720 (trol. 14 JUL) i Østerlars m. *Lars Jensen* (F. 1691, døbt 13 SEP i Nyker. - D. 1734, beg. 24 SEP sms. SK), bonde på "Saltholmsgård" (5' vg) i Nyker, s.a. *Jens Andersen*. - 2 børn.

G. 2<sup>o</sup> 28 MAJ 1735 i Nyker m. *Michel Michelsen* (F. 1701. - D. 1776, beg. 5 SEP i Nyker (69½ år)), bonde på nævnte "Saltholmsgård", s.a. *Michel Hansen* (D. 1714. SK), "Åløsegård" (1' sg) i Østermarie, og *Elisabeth Ludvigsdatter*.

*Jens Espersen*

X/38.05

F. 1698, døbt 7 AUG i Østermarie.

D. 1698, beg. 29 SEP " "

## JENS MOGENSEN

XI/77  
= XI/187 = XI/231

F. ca. 1622.

D. 1687, beg. 16 DEC i Åker (65 år). SK.

Tingfoged og bonde på "Lille Hallegård" (41' sg) i Åker.

G. 1<sup>o</sup> m. KAREN ...

= XI/188-1<sup>o</sup> = XI/78-1<sup>o</sup>  
= XI/232-1<sup>o</sup>

D. 1654 under pestepidemien, beg. 4 APR i Åker.  
(Foruden moderen og to små døtre døde også en tjene-  
stepige på "Lille Hallegård" inden for en måned.  
Epidemien krævede alene i Åker sogn 557 menneske-  
liv).

Børn 1<sup>o</sup>: *Karla Jensdatter*

F. 1648, døbt 6 FEB i Åker.

D. 1654, beg. 26 MAR " "

X/39.02

*Gertrud Jensdatter*

F. 1650, døbt 10 FEB i Åker.

D. 1654, beg. 8 MAR " "

X/39.04

MARGRETHE JENSDATTER

1652-1720

X/94

G. 2<sup>o</sup> 1 APR 1655 i Åker m.

BOEL MICHELSDATTER

= XI/188-2<sup>o</sup> = XI/78-2<sup>o</sup>  
= XI/232-2<sup>o</sup>

F. ca. 1631.

D. 1660 i barselseng, beg. 22 FEB i Åker (28 år).

Børn 2<sup>o</sup>: *Karen Jensdatter*

F. 1656, døbt 11 MAJ i Åker.

D. 1657, beg. 8 DEC " "

X/39.08

G. 3<sup>o</sup> 1660 m. HANNE HANSDATTER

= XI/188-3<sup>o</sup> = XI/78-3<sup>o</sup>  
= XI/232-3<sup>o</sup>

D. efter 1688.

Børn 3<sup>o</sup>: HANS JENSEN

1661-1730

X/39

*Karen Jensdatter*

F. 1664, døbt 10 JAN i Åker.

D. 1732, beg. 21 FEB i Nylars. SK.

G. 1<sup>o</sup> 10 JUL 1687 (trol. 7 MAR) i Åker m. *Jens Juul Ibsen* (1667-1698. SK) (XI/147.03). - 6 børn.

G. 2<sup>o</sup> m. *Jeppe Ipsen* (2<sup>o</sup>) (F. 1644. - D. 1731,  
beg. 21 FEB i Nylars (86 år, 2 mdr og 1 dag). SK)  
bonde på "Hovedgård" (35' sg), senere "Lille Myre-  
gård" (11' sg) i Nylars, s.a. *Jeppe Ipsen* (D. før  
1689) og *Margrethe* ... (D. 1689. SK).  
3 sønner.

X/39.10

*Jeppe Ipsen* g. 1<sup>o</sup> m. *Kirstine Hansdatter* (D.  
1699 i Nylars. SK). - 11 børn.

*Boel Jensdatter*

F. 1666, døbt 1 APR i Åker.

D. 1691, beg. 17 MAJ " " . SK.

G.m. *Jesper Pedersen* (F. 1656, døbt 27 JAN i Åker.  
- D. 1708 i Vestermarie. SK), bonde på "Lynggård"  
(8' sg) i Vestermarie, s.a. *Peder Jespersen* (1613-

X/39.12

(XI/77 forts.)

1688. SK], udbygger i Åker, og *Christine Jensdatter* (D. 1679). - 1 søn.

Jesper Pedersen g. 2<sup>o</sup> m. *Dorothea Hansdatter* (F. 1661. - D. 1738) (X/89.10). - 5 børn.

## GERTRUD JENSDATTER

X/116

1669-1728

*Ane Jensdatter*

X/39.16

F. 1671, døbt 28 MAJ i Åker.

D. 1732, beg. 22 SEP i Vestermarie. SK.

G. 1<sup>o</sup> 13 APR 1693 (trol. 13 MAR) i Åker m. *Peder Nielsen Rytter* (2<sup>o</sup>) (D. 1717 i Vestermarie. SK), bonde på "Ågård" (26' sg) i Vestermarie. - 6 børn.

Peder Nielsen Rytter g. 1<sup>o</sup> m. *Ellen Andersdatter* (D. 1693 i Vestermarie. SK), d.a. *Anders Hansen* (1630-1709), Arnager, Nylars, og *Seigne Hansdatter* (D. 1701. SK). - 6 børn.

Ane Jensdatter g. 2<sup>o</sup> m. *Mads Ødbersen* (1<sup>o</sup>) (F. 1671. - D. 1747, beg. JAN 1748 i Knudsker. SK), bonde på nævnte "Ågård", senere "Brandsgård" (14' sg) i Knudsker, s.a. *Ødber Hansen* (1643-1720. SK) "Yppernegård" (5' sg) i Nyker, og *Bodil Pedersdatter* (1652-1728. SK) (IX/93.02). - Ingen børn.

Mads Ødbersen g. 2<sup>o</sup> 30 JAN 1733 (trol. 31 DEC 1732) i Åker m. *Sidsel Larsdatter* (2<sup>o</sup>) (F. 1683. - D. 1739, beg. 25 APR i Åker. SK). - Ingen børn.

Sidsel Larsdatter g. 1<sup>o</sup> 1704 (trol. 11 JUN) i Åker m. *Hans Christensen* (F. 1660, døbt 16 DEC i Åker. - D. 1732, beg. 22 JAN sms), "Stubbegård" (1' sg) i Åker, s.a. *Christen Hansen* (1629-1697), Åker, og *Ellen Esbersdatter* (1634-1705).

Hans Christensen g. 1<sup>o</sup> m. *Judith Mogensdatter* (F. 1670. - D. 1703 i Åker. SK), d.a. *Mogens Jensen* (D. 1681. SK), "Buldregård" (13' sg) i Nyker, og *Karen Hansdatter* (D. 1679).

Mads Ødbersen g. 3<sup>o</sup> 29 SEP 1741 i Knudsker m. *Kirstine Clausdatter* (3<sup>o</sup>) (1691-1763) (se X/190.03).

*Elene Jensdatter*

X/39.18

F. 1674, døbt 8 FEB i Åker.

D. 1750, beg. 18 JAN " "

G. 3 JUN 1696 (trol. 2 SEP 1695) i Åker m. *Jens Ibsen* (F. 1671, døbt 9 APR i Åker. - D. 1735, beg. 15 OKT sms), s.a. *Jeppe Olsen* (1644-1676) og *Inger Jensdatter* (2<sup>o</sup>).

*Mons Jensen*

X/39.01

F. 1676, døbt 16 JUL i Åker.

D. 1679, beg. 23 FEB " "

*Mons Jensen*

X/39.03

F. 1680, døbt 8 AUG i Åker.

D. ?

Overtog "Lille Hallegård" efter faderen, men afstod den 1706 til broderen Hans.

JEPPE LAURITSEN	XI/79
Se XII/293	
BERETE ANDERSDATTER	XI/80-1 <sup>o</sup>
Se XII/294-1 <sup>o</sup>	
MARGRETHE JENSDATTER (JUUL)	XI/80-1 <sup>o</sup>
Se XII/294-2 <sup>o</sup>	
<hr/>	
ANDERS ANDERSEN KURE	XI/81
Se X/105	
SIDSEL LARSDATTER	XI/82-1 <sup>o</sup>
Se X/106-1 <sup>o</sup>	
KAREN GUDBERSDATTER	XI/82-2 <sup>o</sup>
Se X/106-2 <sup>o</sup>	
<hr/>	
HENRIK ESPERSEN SORT	XI/89
F. 1648, døbt 27 AUG i Åker.	
D. 1724, beg. 22 JUL " "	
Bonde på "Gadegård" (5' sg) i Åker 1671-94, derefter "Sig- gård" (4' vg) sms 1694-1720.	
Forældre: <i>Esper Henriksen Sort</i>	XII/177
<i>Anne Nielsdatter</i>	XII/178
G. 28 JUL 1672 i Åker m. KAREN MADSDATTER	XI/90
F. 1658, døbt 25 JAN i Åker.	
D. 1741, beg. 30 JAN " "	
Forældre: <i>Mads Pedersen</i>	XII/179
<i>Christine Olsdatter</i>	XII/180-1 <sup>o</sup>
Børn: <i>Esber Henriksen Sort</i>	X/45.01
F. 1674, døbt 29 NOV i Åker.	
D. 1677, beg. 25 MAR " "	
<i>Esper Henriksen Sort</i>	X/45.03
F. 1677, døbt 16 APR i Åker.	
D. 1750, beg. 3 JUN i Neksø.	
Bonde på "Brandsgård" (7' sg) i Åker, senere "Sluse- gård" (15' sg) i Pedersker.	
G. 1 <sup>o</sup> 15 APR 1698 (trol. 8 DEC 1697) i Åker m. <i>Bere- te Ibsdatter</i> (1681-1713. SK) (XI/147.12). - 3 børn.	
G. 2 <sup>o</sup> ca. 1714 m. <i>Karen Andersdatter</i> (3 <sup>o</sup> ) (1684- 1734) (X/72-3 <sup>o</sup> ). - 5 børn.	
G. 3 <sup>o</sup> 25 MAR 1735 i Neksø m. <i>Karen Poulsdatter</i> , enke efter <i>Mats Rasmussen Juul</i> (D. 1734, beg. 26 DEC i Neksø).	
<i>Peder Henriksen Sort</i>	X/45.05
F. 1681, døbt 2 OKT i Åker.	
D. 1740, beg. 2 JAN 1741 sms.	
Bonde på "Skovgård" (6' sg) i Åker, derefter nævnte "Siggård" i Åker, som han overtog efter faderen.	



(XI/89 forts.)

G. 29 OKT 1702 (trol. 5 APR) i Åker m. *Birgite Jensdatter* (F. 1675, døbt 14 MAR i Åker. - D. 1749, beg. 30 MAR sms), d.a. *Jens Ibsen* (D. 1720. SK), nævnte "Skovgård", og *Elisabeth Ibsdatter* (1644-1713. SK) (XI/147.02). - 3 børn.

*Niels Henriksen Sort*

X/45.07

F. ca. 1684 i Åker.

D. 1748, beg. 8 JUL i Bodilsker (64 år). SK.

Bonde på "Stensebygård" (32' sg) i Bodilsker.

G. 14 OKT 1709 (trol. 22 JUL) i Bodilsker m. *Kirsten Pedersdatter* (2<sup>o</sup>) (F. 1675. - D. 1758, beg. 21 DEC i Bodilsker (85 år og 7 mdr)), d.a. *Peder Jensen* (D. 1716, beg. 25 MAR i Bodilsker?), samme gård.

*Kirsten Pedersdatter* g. 1<sup>o</sup> m. *Peder Jensen* (F. 1676. - D. 1709, beg. 7 JUN i Bodilsker (33 år og 12 dage) SK), samme gård, s.a. *Jens Mortensen* (1617-1689. SK), "Sortegård" (21' sg) i Ibsker, og *Elsebeth Pedersdatter* (1640-1716). - Ingen børn.

JØRGEN HENRIKSEN SORT

X/45

1686-1741

*Hans Henriksen Sort*

X/45.09

F. 1688, døbt 10 AUG i Åker.

D. 1689, beg. 28 MAR " "

*Christine Henriksdatter Sort*

X/45.02

F. 1690, døbt 10 AUG i Åker.

D. 1727, beg. 17 FEB " "

G. 8 JAN 1716 (trol. 29 NOV 1715) sms m. *Jeppe Jensen* (F. 1689, døbt 23 JAN i Åker. - D. 1745, beg. 31 DEC sms. SK), bonde på nævnte "Skovgård" i Åker, broder til ovennævnte *Birgite Jensdatter*. - 6 børn.

*Jeppe Jensen* g. 2<sup>o</sup> 1729 i Vestermarie m. *Maren Andersdatter Kure* (F. 1698) (IX/53.14). - 1 datter.

*Anna Henriksdatter Sort*

X/45.04

F. 1693, døbt 19 FEB i Åker.

D. 1777, beg. 11 APR i Østerlars.

G. 28 OKT 1718 (trol. 8 JUL) i Åker m. *Anders Ipsen* (F. ca. 1696. - D. 1765, beg. 15 FEB i Østerlars (i sit 69' år)), bonde på "Damaskesgård" (3' sg) +) og 1749-51 kirkeværgen i Østerlars, s.a. *Jeppe Andersen* (D. 1699. SK), samme gård, og *Dorethea Larsdatter* (2<sup>o</sup>) (D. 1699/1700. SK). - 5 børn.

*Maz Henriksen Sort*

X/45.11

F. 1695, døbt 8 DEC i Åker.

D. 1702, beg. 3 FEB " "

En dødfødt søn

X/45.13

Beg. 15 AUG 1703 i Åker.

+) "Damaskesgård" er i nyere tid blevet flyttet til Frilandsmuseet i Lyngby.

## HANS BERILDTSEN

XI/91

F. 1669, døbt 26 DEC i Åker.

D. 1737, beg. 4 JAN 1738 sms.

Bonde på "Høgegård" (9' sg) og "Vestre Ellesgård" (66' sg),  
begge i Åker.Forældre: *Berild Hansen**Anna Bartholomæusdatter*

XII/181

XII/182

G. 27 DEC 1692 (trol. 5 OKT) i Åker m.

## ANNA HANSDATTER

XI/92

F. 1672, døbt 20 OKT i Åker.

D. 1743, beg. 16 OKT " "

Forældre: *Hans Madsen**Anna Ipsdatter*

XII/183

XII/184

Børn: **BODIL HANSDATTER**

1695-1763

X/46

*Beril Hansen*

X/46.01

F. 1697, hjd., frst. 2 MAJ i Åker.

G. 10 JUN 1729 i Åker m. *Anna Pedersdatter*.*Hans Hansen*

X/46.03

F. 1699, døbt 7 MAJ i Åker.

D. før 1703.

*Ane Hansdatter*

X/46.02

F. 1701, døbt 3 APR i Åker.

D. 1780, beg. 1 DEC i Østerlars.

G. 1724 (trol. 8 MAR) i Åker m. *Svend Hansen* (D. 1730, beg. 13 MAR i Østerlars), bonde på "Kjeldse-  
bygård" (20' sg) i Østerlars, s.a. *Hans Nielsen*,  
Rø, og *Elsebeth Andersdatter*. - 1 søn.G. 2<sup>o</sup> 16 JUN 1730 (trol. 21 APR) i Østerlars m.*Hans Hansen* (F. 1703. - D. 14 NOV 1757, beg. 23 NOV  
i Østerlars. SK), opsidder på nævnte "Kjeldsebygård"  
s.a. *Hans Hansen* (1680-1748. SK), "Strandbygård"  
(17' sg) i Østerlars, og *Margrethe Sørensdatter* (2<sup>o</sup>)  
(1677-1757) (VIII/26.02). - 3 børn.*Hans Hansen (Høg)*

X/46.05

F. 1703, døbt 1 APR i Åker.

D. 1758, beg. 7 AUG " " . SK.

Overtog 1737 "Høgegård" efter faderen.

G.m. *Kirstine Jacobsdatter* (F. 1713, døbt 5 FEB i

Østerlars. - D. 1758, beg. 16 AUG i Åker. SK), d.a.

*Jacob Hansen* (1682-1741. SK), udbygger i Østerlars,og *Gundel Mogensdatter* (1690-1762). - 3 børn.*Karen Hansdatter*

X/46.04

F. 1705, døbt 4 JAN i Åker.

D. ?

*Hellis Hansen*

X/46.07

F. 18 FEB 1708, døbt 19 FEB i Åker.

Antagelig død som barn eller ung, da han ikke som  
yngste søn overtog faderens gård, som skik var.

## PEDER LAURSEN

XI/93

D. 1687 i Bodilsker. SK.  
Bonde på "Store Engegård" (30' sg) i Bodilsker.

## G.m. KIRSTINE PEDERSDATTER

XI/94

F. ca. 1641.  
D. 1721, beg. 16 NOV i Bodilsker (80 år).

Børn: *Karen Pedersdatter*

X/47.02

F. ca. 1663.  
D. 1722, beg. 7 DEC i Bodilsker. SK.  
G.m. *Jacob Erichsen* (1<sup>o</sup>) (F. ca. 1664. - D. 1727, beg. 26 FEB i Bodilsker (63 år). SK), bonde på "Skovgård" (1' sg) og "Slamrehus" (20' sg) i Bodilsker, s.a. *Erich Jacobsen* (1626-1693. SK), nævnte "Slamrehus", og *Barbara Hansdatter* (1633-1696). - 9 børn.

Jacob Erichsen g. 2<sup>o</sup> 17 MAJ 1724 (trol. 10 MAR) i Ibsker m. *Anne Christensdatter*. - 2 børn.

Anne Christensdatter g. 2<sup>o</sup> 24 AUG 1727 (trol. 21 JUL) i Bodilsker m. *Jacob Michelsen* (F. 1700, døbt 24 JAN i Bodilsker. - D. 1771, beg. 20 MAR sms), bonde på nævnte "Slamrehus" og "Søndre Slamregård" (21' sg) i Bodilsker, s.a. *Michel Jacobsen* og *Seigne ...* (D. 1737. SK).

*Giertrud Pedersdatter*

X/47.04

F. 1666.  
G.m. *Knud Jensen*, Povlsker.

*Seigne Pedersdatter*

X/47.06

F. 1668.  
D. 1726, beg. 12 JUN i Bodilsker. SK.  
G. 7 NOV 1714 (trol. 19 SEP) i Bodilsker m. *Mogens Mortensen* (F. 1690. - D. 1754, beg. 10 SEP i Bodilsker (64 år og 6 mdr). SK), bonde på "På Bjerget" (17' sg) i Bodilsker. - Ingen børn.

Mogens Mortensen g. 2<sup>o</sup> m. *Inger Ødbersdatter* (F. 1700, døbt 18 APR i Povlsker. - D. 1759, beg. 20 MAR i Bodilsker), d.a. *Ødber Pedersen* (D. 1723. SK), "Dyndebygård" (35' sg) i Povlsker, og *Karen Pedersdatter* (D. 1714. SK).

*Jens Pedersen*

X/47.01

F. 1669.  
D. 1734, beg. 5 SEP i Neksø.  
Borger i Neksø.  
G. 20 OKT 1695 (trol. 19 MAJ) i Neksø m. *Hanne Olsdatter* ? (F. ca. 1670. - D. 1755, beg. 31 MAR i Neksø. (85 år)).

*Gunnel Pedersdatter*

X/47.08

F. 1671.  
G.m. *Lars Lassen* (F. ca. 1664. - D. 1746, beg. 21 MAR i Neksø (noget over 81 år)), kleinsmed i Neksø.

*Maren Pedersdatter*

X/47.10

F. 1673.  
D. ?

(XI/93 forts.)

LARS PEDERSEN  
1682-1750

X/47

Kirstine Pedersdatter g. 2<sup>o</sup> 1687/88 m.

JEPPE MORTENSEN (2<sup>o</sup>)

F. ca. 1657.

D. 1688, beg. 29 OKT i Bodilsker (31 år). SK.

Bonde på "Brandsgård" (34' sg), senere "Store Engegård" (30' sg) i Bodilsker.

Forældre: *Morten Ibsen*

"Julsgård" (4' sg) i Bodilsker.

*Gertrud Jensdatter*

G. 1<sup>o</sup> m. *Bodil Rasmusdatter* (D. 1687 i Bodilsker. SK),  
d.a. *Rasmus Adzersen*. - 1 søn.

Kirstine Pedersdatter g. 3<sup>o</sup> 31 AUG 1691 (trol. 16 MAR) i Bodilsker m.

JACOB SIMONSEN

F. ca. 1656.

D. 1728, beg. 30 MAJ i Bodilsker (72 år).

Opsidder på nævnte "Store Engegård".

Forældre: *Simon Jacobsen Brand*

D. 1683 i Povlsker. SK.

"Nørregård" (1' sg) i Povlsker.

PEDER HANSEN

XI/95

Se X/35

KIRSTINE PEDERSDATTER

XI/96

Se X/36

## TERCHILD PEDERSEN

XI/99  
= XIII/445

D. 1680 i Nyker.

Bonde på "Vestre Åbygård" (24' sg) og sandemand i Nyker.  
1657 arvede han desuden "Østre Åbygård" (23' sg) sms.

Forældre: *Peder Nielsen*

*Elsebeth* ... (1<sup>o</sup>)

XII/197  
XII/198 = XI/98

G. ca. 1627 m. DORTHEA ...

XI/100  
= XIII/446

Børn: NIELS TERCHILDSSEN  
1632-1700

XII/223

ANNICHE TERCHILDSDATTER  
1634-1697

X/50

*Kirstine Terchilddatter*

X/50.02

D. 1684 i Nyker. SK.

G.m. *Peder Jacobsen Kofoed* (D. 1684 i Nyker. SK),  
bonde på "Skovgård" (28' sg) i Nyker, s.a. *Jacob  
Hansen Kofoed* (D. 1646) (XII/337.03), kaptajn og  
proprietær på "Kyndegård" i Nyker, og *Margrethe  
Olufsdatter*. - 2 døtre.

*Peder Jacobsen Kofoed* gjorde sig 1645 bemærket  
ved sin indsats for at slå det svenske angreb på  
Neksø tilbage (*Jørgen Klindt*: "På spor af de før-  
ste Kofod'er", s. 90-92).

*Claus Terchildsen*

X/50.03

F. ca. 1654.

D. 1711, beg. 26 JAN i Nyker (56 år). SK.

Bonde på nævnte "Vestre Åbygård" i Nyker.

G.m. *Margrethe Hermansdatter Bohn* (1657-1732)  
(XII/240.04). - 7 børn.

## PEDER WEFSTSEN

XI/105  
= XI/265

Bonde på "Kjøllergård" (13' sg) i Rutsker.

Børn: *Maren Pedersdatter*

X/53.02

D. 1700 i Rutsker. SK.

G.m. *Christen Rasmussen* (F. ca. 1628. - D. 1708,  
beg. 4 APR i Rutsker (80 år)), bonde på "Alme-  
gård" (9' sg) i Rutsker fra 1671.

3 sønner.

WEFST PEDERSEN  
-1727

X/53 = X/133

## JØRGEN JOENSEN KLOE

XI/109

D. 1702 i Klemensker. SK.  
 Bonde på "Tornbygård" (62' sg) i Klemensker og løjtnant  
 ved 3. National Compagni.

Forældre: *Joen Bendtsen*  
*Karen Mortensdatter Bohn*

XII/217  
 XII/218

G. 1<sup>o</sup> 1666 m. VALBORG MOGENSDATTERXI/110-1<sup>o</sup>

D. 1694 i Klemensker. SK.  
 Forældre: *Mogens Ibsen*

XII/219

Børn 1<sup>o</sup>: *Joen Jørgensen Kloe*  
 F. ca. 1672.  
 Konstabel o. 1702-1708.

X/55.01

*Valborg Jørgensdatter Kloe*  
 F. ca. 1674.  
 Var 1708 ugift.

X/55.02

*Mogens Jørgensen Kloe*  
 F. ca. 1677.  
 Boede o. 1702-1708 i København.

X/55.03

BENDT JØRGENSEN KLOE  
1679-1760

X/55

*Karen Jørgensdatter Kloe*  
 F. ca. 1681.  
 Var 1708 ugift.

X/55.04

*Herman Jørgensen Kloe*  
 F. ca. 1685.  
 Bødker i København. Købte 1719 ejendommen Ulke-  
 gade 101, hvor han boede endnu 1728.  
 G. - 2 børn.

X/55.05

*Hans Jørgensen Kloe*  
 F. 1688.  
 D. 1708 hos broderen Bendt, beg. 3 MAR i Ruts-  
 ker (19 år, 9 mdr og 2 uger). SK.

X/55.07

*Oluf Jørgensen Kloe*  
 F. ca. 1690.  
 D. 1754 i Klemensker. SK.  
 Bonde på "Vestre Gildesboet" i Klemensker.  
 G.m. *Margrethe Larsdatter*. - 3 børn.

X/55.09

G. 2<sup>o</sup> 1695 m. ELSE CLAUDATTER HARTVIGXI/110-2<sup>o</sup>

F. 1673.  
 D. 1727, beg. 7 FEB i Rutsker (53 år, 7 uger og  
 1 dag). SK.

Forældre: *Claus Hartvig*  
 D. 1691 i Klemensker. SK.  
 Ejer af "Baggård" i Klemensker.  
*Karen Gudmandsdatter*  
 D. 1691 i Klemensker. SK.

Børn 2<sup>o</sup>: *Martha Jørgensdatter Kloe*  
 F. 1697. - D. 1708.

X/55.06

Else Clausdatter Hartvig g. 2<sup>o</sup> m. *Peder Hansen* (2<sup>o</sup>) (F.  
 1642. - D. 1729, beg. 5 AUG i Rutsker (87 år, 6 mdr, 1  
 uge og 1 dag). SK), bonde på "Tynnekullegård" (15' sg) i  
 Klemensker, senere "Tornbygård" (62' sg) sms. hhv. "Vestre

Rosendalegård" (29' sg) i Rutsker, s.a. *Hans Jensen* (D. 1678), nævnte "Tynnekullegård", og *Karen* ... (D. 1677). Ingen børn.

Peder Hansen G. 1<sup>o</sup> m. *Anna Pedersdatter* (2<sup>o</sup>) (D. 1703 i Klemensker. SK). - Ingen børn.

Anna Pedersdatter g. 1<sup>o</sup> m. *Rasmus Hansen?* - 7 børn.

## HANS BENDTSEN

XI/111

D. 1733 i Klemensker.

Bonde på "Risegård" (68' sg) i Klemensker fra 1680 (brugs- pant) og fra 1694 ejer af "Siegård" (67' sg) sms.

Forældre: *Bendt Hansen*

XII/221

*Sidsel Pedersdatter*

XII/222

G. ca. 1680 i Nyker m. MARGRETHE NIELSDATTER

XI/112

F. 1653/59 i Nyker.

D. 1743 i Klemensker. SK.

Forældre: *Niels Terchildsen*

XII/223

*Kirstine Olufsdatter Kofoed*

XII/224-1<sup>o</sup>

Børn: *Sidsel Hansdatter*

X/56.02

F. 1682 i Klemensker.

D. 1761, beg. 3 AUG i Olsker (79 år). SK.

G. 1<sup>o</sup> ca. 1698 i Klemensker m. *Jørgen Jørgensen* (2<sup>o</sup>) (D. 1718 i Olsker. SK), bonde på "Brøddegård" (1' vg) i Olsker, s.a. *Jørgen Nielsen* (1617-1693. SK), samme gård, og *Sidsel Jensdatter* (D. 1702. SK). - 6 børn.

*Jørgen Jørgensen* g. 1<sup>o</sup> m. *Giertrud Jørgensdatter Giødich* (D. 1697) (IX/68.04).

*Sidsel Hansdatter* g. 2<sup>o</sup> 1718 i Olsker m. *Mogens Jensen* (D. 1756 i Olsker. SK), opsidder på nævn- te "Brøddegård", s.a. *Jens Mogensen* (1656-1695. SK), "Østre Rosendalegård" (28' sg) i Rutsker, og *Ellen Thorsdatter* (1<sup>o</sup>) (1654-1711. SK) (IX/49.02). - 3 børn.

KIRSTEN HANSDATTER

X/56

1684-1760

*Dorthe Hansdatter*

X/56.04

F. 1688 i Klemensker.

D. 1777, beg. 26 APR i Rutsker (89 år). SK.

G. 1<sup>o</sup> ca. 1711 m. *Jens Mogensen* (2<sup>o</sup>) (F. ca. 1665.

- D. 1733, beg. 15 MAJ i Rutsker (68 år)).

12 børn.

*Jens Mogensen* g. 1<sup>o</sup> m. *Ellen Thorsdatter* (1654-1711. SK) (IX/49.02).

*Dorthe Hansdatter* g. 2<sup>o</sup> 1733 (trol. 14 JUN) i Rutsker m. *Hans Larsen* (F. 1701, døbt 2 JUL i Rutsker. - D. 1756, beg. 5 MAR sms. SK), bonde på "Julegård" (38' sg) i Rutsker, s.a. *Lars Thorsen* (F. 1669) (IX/49.03) og *Anne Marie Andersdatter*. Ingen børn.

*Peder Hansen*

X/56.01

F. ca. 1688 i Klemensker.

D. ca. 5 OKT 1752 sms. SK.

Bonde på "Sigård" (67' sg) sms.

G. ca. 1746 m. *Anne Maria Larsdatter* (F. 1717, døbt 10 MAJ i Rutsker. - D. 1755, beg. 11 APR i Klemensker (42 år). SK), d.a. ovennævnte *Lars Thorsen* og *Anne Marie Andersdatter*. - 1 søn.

*Anne Maria Larsdatter* g. 2<sup>o</sup> 19 DEC 1753 i Klemensker m. *Hans Hansen Piil* (F. 1733, døbt 29 SEP i Klemensker. - D. 1769, beg. 24 APR i Ibsker. SK), sandemand og bonde på nævnte "Sigård", senere "Knarregård" (23' sg) i Ibsker, s.a. *Hans Hansen Piil* (1660-1748. SK), "Vester Pilegård" (69' sg) i Klemensker, og *Anna Madsdatter Kofoed* (1705-1768. SK) (IX/29.10).

*Hans Hansen Piil* g. 2<sup>o</sup> 10 FEB 1756 (trol. 17 NOV 1755) i Ibsker m. *Else Margrethe Kofoed* (F. 1736, døbt 18 JAN i Ibsker. - D. 1812, beg. 2 MAJ sms), d.a. *Ancher Anthoni Kofoed* (2<sup>o</sup>) (1708-1761. SK), sandemand og bonde på "Frennegård" (13' vg) i Ibsker, og *Lisabeth Rasmusdatter Marcher* (1708-1737. SK). - 4 børn.

*Else Margrethe Kofoed* g. 2<sup>o</sup> 10 NOV 1769 i Ibsker m. *Anders Hansen* (F. 1747, døbt 1 JUN i Bodilsker. - D. 1805, beg. 30 NOV i Ibsker), bonde på nævnte "Knarregård", s.a. *Hans Larsen* (1722-1755. SK) (IX/24.05), "Store Engegård" (30' sg) i Bodilsker, og *Mariche Andersdatter* (1<sup>o</sup>) (1723-1809). 3 børn.

*Margrethe Hansdatter*

X/56.06

F. 1693.

D. 1736, beg. 2 JAN 1737 i Rutsker (42 år og 4 uger). SK.

G. ca. 1719 i Klemensker m. *Peder Jensen* (F. 1693, døbt 22 OKT i Rutsker. - D. 1756, beg. 7 MAJ sms. SK), bonde på "Øster Rosendalegård" (28' sg) i Rutsker, s.a. ovennævnte *Jens Mogensen* og *Ellen Thorsdatter*. - 4 børn.

*Peder Jensen* g. 2<sup>o</sup> ca. 1738 i Klemensker m. *Karen Espersdatter* (D. efter 1756), d.a. *Esper Nielsen*, "Marevadgård" (58' sg) i Klemensker, og *Kirstine Larsdatter*. - 3 børn.

*Karen Espersdatter* g. 2<sup>o</sup> 1756 (trol. 10 SEP) i Rutsker m. *Ole Hansen Svane*, korporal.

*Karen Hansdatter*

X/56.08

F. 1698 i Klemensker.

D. 1783 " " . SK.

G. ca. 1723 m. *Lars Hansen* (F. 1694. - D. 1763 i Klemensker. SK), bonde på "Tornegård" (48' sg) i Klemensker, s.a. *Hans Mortensen* (1645-1715. SK) (XI/143.01), samme gård, og *Anne Jensdatter* (D. 1719. SK). - 8 børn.



## HANS MADSEN KOFOED

XI/113  
= XI/171 = XII/249

F. 24 DEC 1634.

D. 1704, beg. 21 JAN i Østermarie. SK.

Proprietær på "Kofoedgård" (23' sg) i Østermarie og kap-  
tajn for Østerherreds kompagni. Sandemand i Østermarie.

Han nåede gennem medgift og eget arbejde at blive en  
meget velhavende mand. Over prædikestolen i Østermarie  
gamle kirke (nu ruin) har hængt en fane, på hvilken sås  
et våben med en kofod i skjoldet og påskriften "Herunder  
hviler velædle Herre Capitaine Hans Madsen Kofoed, fød  
1634 Juleaften, død 1704 d. 1' Februarii" (Thurah: "Born-  
holms Beskrivelse", s. 61).

Forældre: *Mads Pedersen Kofoed* XII/225 = XII/341 = XIII/497  
*Karen Hansdatter Kofoed* XII/226-1<sup>o</sup>  
= XII/342-1<sup>o</sup> = XIII/498-1<sup>o</sup>

G. 1<sup>o</sup> m. KAREN CLAUDATTER KJØLLER XI/114-1<sup>o</sup>  
= XI/172-1<sup>o</sup> = XII/250-1<sup>o</sup>

F. ca. 1636.

D. 1693, beg. 19 MAJ i Østermarie. SK.

Forældre: *Claus Kjøller* XII/227 = XII/341 = XIII/499  
*Bodil Svendsdatter* XII/228-2<sup>o</sup>  
= XII/344-2<sup>o</sup> = XIII/500-2<sup>o</sup>

Børn: MADS HANSEN KOFOED X/57 = XI/125  
1657-1735

*Karen Hansdatter Kofoed* X/57.02

F. 1659.

D. 1695, beg. 30 JAN i Neksø (35 år, 5 mdr og 1  
dag).

G.m. *Mathias Carlsen*, Neksø.

4 børn.

Mathias Carlsen g. 2<sup>o</sup> 1 APR 1696 (trol. 18 MAR)  
i Neksø m. *Gundel* ... , enke efter *Esber Hansen*  
*Høfding*.

JOHANNE HANSDATTER KOFOED X/86  
1659-1738

*Claus Hansen Kofoed* X/57.01

F. 7 JUL 1663.

D. 11 FEB 1743, beg. i Østermarie.

Major og bonde på "Maglegård" (5' & 15' vg) i  
Østermarie.

I Østermarie gamle kirke har hængt en fane, på  
hvilken sås et våben med en kofod i skjoldet og  
påskriften "Herunder hviler hans kongelige Majsts  
til Danmark og Norge bestalter Major Claus Kofoed  
født den 7de Julii 1663, død den 11te Febru. 1743  
i hans Alders 80 Aar".

G. 21 OKT 1692 i Østermarie m. *Elisabeth Ackeleye*  
(2<sup>o</sup>) (F. 27 MAR 1654. - D. 13 FEB 1739), d.a.

*Gabriel Ackeleye*, Ullerup, Skåne, og *Beate Claus-*  
*datter Maccabeus*. - 1 søn.

Elisabeth Ackeleye g. 1<sup>o</sup> 6 JUN 1680 m. *Jens Peder-*  
*sen Kofoed* (2<sup>o</sup>) (1628-1691. SK), "Bornholms befri-  
er". - 3 børn. (Se VIII/26.01).

*Poul Hansen Kofoed*

X/57.03

F. 12 SEP 1674 i Østermarie.

D. 28 OKT 1734, beg. 5 NOV i Rønne.

Købmand i Rønne.

G. 2 MAR 1696 i Rønne "udi mange fornemme folcks nærværelse" m. *Giertrud Willumsdatter* (D. 18 APR 1735, beg. 22 APR i Rønne), d.a. *Willum Clausen*. 14 børn, af hvilke 6 døde som små og 2 var døvstumme.

I august 1707 faldt den 4½-årige søn Mads i brønden, hvor han lå på bunden mindst et kvarter, før faderen fandt ham. Mirakuløst nok vågnede han til live, og (som faderen skrev i sine optegnelser): "6½ time der efter blev han så frisk igen, at han kunne både stå og gå og fortære sit fulde måltid". (Se IX/29.07).

I Rønne kirke har der været et smukt epitafium, som var prydet med en del billedværk, bl.a. et billede af opstandelsen, og derefter Poul Hansen Kofoed med hustru og børn og med indskriften "Anno 1734 den 11 Octobr. er til Guds Ære og dette hans Huuses Prydelse denne Tavle med Malning bleven renoveret og forbedret på egen Bekostning af Willum Poulsen Kofoed, som tillige her på har afskildret sine Forældre og samtlige Søskende, hvoraf han og tvende andre, nemlig en Broder og en Søster udi Fødselen ere betagne både Hørelse og Mæle. Gud unde Forældre og Børn efter dette forkrænkkelige tillige med de forhen i Herren hensovede sex Børn, ved en ærefuld Opstandelse det uforkrænkkelige Liv".

*Kirstine Hansdatter Kofoed*

X/57.06

F. 1665.

D. 1703, beg. 3 DEC i Østermarie (38 år). SK.

G.m. *Hans Jensen Kofoed* (F. 1 NOV 1664 i Østermarie. - D. 10 JUL 1741, beg. i Vestermarie), kaptajn og bonde på "Sjælegård" (22' sg) i Østermarie, fra 1708 "Kofoedgård" (57' sg) i Vestermarie, s.a. *Jens Pedersen Kofoed* (1<sup>o</sup>) ("Bornholms befrier") (1628-1691), og *Margretha Sandersdatter Lester* (1635-1678) (se VIII/26.07). - 5 børn.

Hans Jensen Kofoed g. 2<sup>o</sup> m. *Karen Jensdatter Bohn* (2<sup>o</sup>) (F. 1670 i Rønne. - D. 1726 i Vestermarie. SK), d.a. *Jens Hansen (Stuve)* (D. 1678), købmand i Rønne, og *Barbra Hermansdatter Bohn* (D. 1723). 4 børn.

En fane, der har hængt i Vestermarie kirke bar flg. tekst: "Her under hviler velædle og velbyrdige Hans Jensen Kofoed, Hans kongel. Mayest. bestalter Capitaine ved det fierte National Compagnie på Bornholm, tient Hans Mayest. i 60 Aar, for Under- og Ober-Officer, Ober-Officerer i 46 og for Capitaine 14 Aar. Barnefødt Ao. 1664 d. 1 Nov. på Maglegaard i Øster Mariæ Sogn, og døde på Kofoedsgaard i Vester Mariæ Sogn 1741 den 10 July". (Thura: Bornholms Beskrivelse", s. 84).

(XI/113 forts.)

Karen Jensdatter Bohn g. 1<sup>o</sup> m. *Oluf Jensen Aalborgig*  
(2<sup>o</sup>) (D. 18 AUG 1704), sognepræst i Klemensker 1665-  
1704. - 1 barn. (Se XII/312).

*Jørgen Hansen Kofoed*

X/57.05

F. ca. 1677.

D. 1737, beg. 1 JUL i Østermarie. SK.

Overtog "Kofodgård" efter faderen.

G. ca. 1702 m. *Kirstine Christophersdatter Hansen*  
(F. AUG 1684. - D. 14 OKT 1728 i barselseng efter  
at have født en søn (*Jacob Kofoed*, der døde 3 uger  
gammel), beg. 22 OKT i Østermarie (44 år, 1 md og  
3 uger). SK).

11 børn, af hvilke den ældste søn, *Christopher*,  
ikke kunne tale og den yngste (levende) datter,  
*Kirsten*, "af den evige Gud borttaget hendes mål  
og hørelse".

G. 2<sup>o</sup> 31 JAN 1694 m.

KAREN HERMANDSDATTER BOHN (XII/240)

XI/114-2<sup>o</sup>= XI/172-2<sup>o</sup> = XII/259-2<sup>o</sup>

1644-1702.

PEDER SANDERSEN LESLER

XI/115

F. ca. 1647.

D. 20 SEP 1688 i Nyker. SK.

Proprietær på "Kyndegård" i Nyker, som han købte 1671 af  
sognepræsten i Vestermarie *Rasmus Andersen Bleking*, der  
i B.S., bind 16, af M.K.Zahrtmann betegnes som Bornholms  
rigeste mand.

Forældre: *Sander Lesler*

XII/229

G.m. MARTHA JENSDATTER SODE

XI/116

F. 1647 i Hasle.

D. 25 JUN 1697, beg. 30 JUN i Nyker.

Forældre: *Jens Hansen Sode*

XII/231

Børn: *Margrethe Pedersdatter Lesler*

X/58.02

G. 1<sup>o</sup> m. *Oluf Suensen Broch* (D. 1689), borgme-  
ster i Rønne.

G. 2<sup>o</sup> m. *Laurids Lauridzen*, Rønne.

*Sidtzele Pedersdatter Lesler*

X/58.04

F. ca. 1671.

D. 6 OKT 1754.

G. 9 SEP 1690 m. *Hans Erichsen* (F. 1663. - D. 1736,  
beg. 9 APR i Klemensker (73 år)), holtzførster på  
Bornholm, s.a. *Erich Mogensen* (1620-1700), skov-  
rider på Bornholm, og *Bendte* ... (D. 1705).

5 børn.

ANNE PEDERSDATTER LESLER

X/58-2<sup>o</sup>

1674-1738

*Jens Pedersen Lesler*

X/58.01

F. AUG 1677.

D. 1716, beg. 7 JUN i Nyker. SK.

Landstingsskriver og proprietær på nævnte "Kyndegård" i Nyker.

G.m. *Karen Andersdatter Aalborgig* (F. ca. 1681. - D. 1741, beg. 18 JAN i Nyker (59 år), d.a. *Anders Jensen Aalborgig* (1636-1709), sognepræst på Christiansø, og *Mette Jensdatter Svane*, søster til *Ingeborg Jensdatter Svane* (se XIII/68.11).

*Karen Andersdatter Aalborgig* g. 2<sup>o</sup> 8 APR 1718 i Nyker m. *Christen Mortensen* (2<sup>o</sup>) (F. 1675. - D. 1729, beg. 16 MAJ i Nyker (54 år). SK), løjtnant og proprietær på nævnte "Kyndegård" (Se X/100).

*Karen Andersdatter Aalborgig* g. 3<sup>o</sup> 3 DEC 1729 i Nyker m. *Jørgen Olsen Sonne* (2<sup>o</sup>) (1697-1753), kvartermester og bonde på "Østre Åbygård" (23' sg) i Nyker, s.a. *Oluf Olsen Sonne* (1675-1725), sognepræst i Hasle-Rutsker, og *Johanne Michelsdatter Frølund* (1673-1726).

*Jørgen Olsen Sonne* g. 1<sup>o</sup> m. *Karen Nielsdatter* (2<sup>o</sup>) (1661-1729) (XI/112.02).

*Jørgen Olsen Sonne* g. 3<sup>o</sup> 13 JAN 1742 m. *Else Pedersdatter* (F. 1717) (VIII/13.12).

*Martha Margrethe Pedersdatter Lesler*

X/58.06

F. ca. 1681.

D. 16 JAN 1747, beg. 18 JAN i Rønne. SK.

G. 1<sup>o</sup> m. *Hans* . . . . .

1 datter.

G. 2<sup>o</sup> m. *Mads Hansen Kofoed* (1691-1739)(IX/43.03).

*Martha Jensdatter Sode* g. 2<sup>o</sup> 3 AUG 1690 i Nyker m.

**JENS SØRENSEN MORSING (3<sup>o</sup>)**

F. ca. 1636 på "Durupgård".

D. 1702, beg. 16 MAR i Nylars.

Sognepræst i Nylars fra 6 JAN 1664, provst fra 1697. (Han var 1659 valgt til sognepræst i Sejerslev-Gierslev-Jordsby, men valget blev forkastet "formedelst forskellige ankeposter").

Forældre: *Søren Jensen Durup*, Nykøbing M?

G. 1<sup>o</sup> m. *Maren Pedersdatter Hugger* (F. i Sejerslev), d.a. *Peder Jensen Hugger*, kapellan i Sejerslev-Gierslev-Jordsby, og *Margrethe Jensdatter*.

G. 2<sup>o</sup> 23 JAN 1670 i Nylars m. *Bodil Mouritsdatter* (D. 25 DEC 1689, beg. 2 JAN 1690 i Nylars), søster til *Christen Mouritsen Meier* (D. 1692), sognepræst i Dragstrup-Skallerup på Mors.

## MADS POULSEN KOFOED

XI/119

F. ca. 1663.

D. 21 OKT 1736, beg. 29 OKT i Svaneke.  
Købmand i Svaneke.Forældre: *Poul Madsen Kofoed**Elsebe Hermansdatter Bohn*

XII/237

XII/238-1<sup>o</sup>

## G. 9 JAN 1687 m. ELISABETH DAVIDSDATTER WOLFSEN

XI/120

F. 1667 i Svaneke.

D. 19 FEB 1727, beg. 28 FEB sms. SK.

Forældre: *David Wolfsen**Karen Hermansdatter Bohn*

XII/239

XII/240

## Børn: ELSEBE MADSDATTER KOFOED

X/60-2<sup>o</sup>

1688-1736

*Poul Ancher Kofoed*

X/60.01

F. 1691, døbt 21 JUL i Svaneke.

D. 25 DEC 1769, beg. 4 JAN 1770 i Neksf.

Major i Neksf.

G. 1<sup>o</sup> 15 DEC 1719 i Neksf m. *Cathrine Elisabeth Elster* (2<sup>o</sup>) (F. ca. 1687. - D. 23 JAN 1733, beg. 31 JAN i Neksf), d.a. *Henrich Elster*, kaptajn, og *Anna Margrethe von Gutzou* (1<sup>o</sup>). - 5 børn.Cathrine Elisabeth Elster g. 1<sup>o</sup> 11 DEC 1709 (trol. 26 JUL) i Bodilsker m. *Christen Christensen Lind* (2<sup>o</sup>) (F. 1677 i Rø. - D. 2 AUG 1714, beg. 9 AUG i Nyker (37 år mindre med 3 uger), sognepræst i Nyker 1704-14, s.a. *Christen Christensen Lind* (F. i Norge. - D. 1714), sognepræst i Rø 1669-1714, og *Martha Espensdatter Orck* (D. 1719). - 2 sønner.Christen Christensen Lind g. 1<sup>o</sup> ca. 1706 m. *Barbara Axeldatter Sandby* (F. ca. 1677. - D. 1708, beg. 31 MAJ i Nyker (31 år)), d.a. *Axel Jacobsen Sandby*, sognepræst i Sandby-Vrangstrup 1660-76, og *Karen Jørgensdatter*.Poul Ancher Kofoed g. 2<sup>o</sup> 9 JUL 1734 i Neksf m. *Mette Kirstine Johansdatter Kofoed* (F. 1717, døbt 3 FEB i Bodilsker. - D. 14 MAR 1743, beg. 26 MAR i Neksf), d.a. *Johan Poulsen Kofoed* (1673-1750) (XI/119.07), og *Susanne Agnethe Hess* (1692-1732). 4 børn.Poul Ancher Kofoed g. 3<sup>o</sup> 22 JUL 1746 på Christiansø m. *Sophie Marsilia Neuspitzer* (F. 1716, døbt 9 NOV i København. - D. 1769, beg. 18 AUG i Neksf), d.a. *Frederik Neuspitzer* (F. ca. 1681. - D. DEC 1749, beg. 2 JAN 1750 på Christiansø (68 år)), kommandant på Christiansø, og *Lovise Johansdatter Meyer*. - 2 børn.

## Magdalene Margrethe Madsdatter Kofoed

X/60.02

F. 1697, døbt 29 NOV i Svaneke.

D. 1786, beg. 11 JUN i Rønne.

G. 1<sup>o</sup> 31 JAN 1725 i Svaneke m. *Johan Christian Biergrav* (D. 1732, beg. 2 NOV i Rønne), købmand i Rønne. - 3 børn.

(XI/119 forts.)

G. 2<sup>o</sup> 7 JUL 1742 i Rønne m. *Henrik Iversen* (F. ca. 1685. - D. 1757, beg. 5 AUG i Rønne (72 år)).

*Karen Madsdatter Kofoed*

X/60.04

F. 1703, døbt 21 DEC i Svaneke.

D.

G. 29 FEB 1736 m. *Jens Michelsen* (1<sup>o</sup>) (F. ca. 1701. - D. 1771, beg. 20 AUG i Svaneke (71 år). SK).

Jens Michelsen g. 2<sup>o</sup> m. *Maren Christensdatter* (F. ca. 1713. - D. 1779, beg. 7 APR i Svaneke (66 år)).

På Bornholms museum findes en meget smuk bryllupskiste af egetræ, på hvis forside er malet bogstaverne "M P K" og "E D D W" og derunder familierne Kofoeds og Wolfsens våbenmærker. Lågets underside dækkes helt af et maleri med bibelsk motiv. På lådikens låg står årstallet 1687. Kisten har utvivlsomt tilhørt Elisabeth Davidsdatter Wolfen og hendes mand, og den er sikkert gået i arv direkte gennem 6 slægtsled til fru konsul Rübner-Wissing, født Fredbjørn, som skænkede den til museet.

## HANS POULSEN ANCHER

XI/123

F. 1662 i Hasle.

D. 8 FEB 1740, beg. 15 FEB i Rønne. (Kb: "Mandag d. 15 Feb. blev begravet velærværdige og højlærde mand sal. Hans Ancher, sognepræst for Rønne og Knudsker menighed samt landsprovst; han var næsten 78 år gl.")  
 Kapellan i Hasle-Rutsker 1685-97, sognepræst sms 1697-1717, sognepræst i Rønne-Knudsker og provst for Bornholm fra 1717.

Forældre: *Poul Hansen Ancher*  
*Karen Jensdatter Sode*

XII/245  
 XII/246-1<sup>o</sup>

G. 1<sup>o</sup> 24 AUG 1687 m.

## KIRSTEN JOCHUMSDATTER SIVERS

XI/124-1<sup>o</sup>Forældre: *Jochum Sivers*

XII/247

Børn 1<sup>o</sup>: *Jochum Ancher*

X/62.01

F. ca. 1688.

D. 16 JUL 1736, beg. 23 JUL i Rønne (47 år).  
 Købmand i Rønne.

G. 1<sup>o</sup> m. ... ? - 3 børn.

G. 2<sup>o</sup> 3 OKT 1721 i Åker m. *Maria Pedersdatter Dam* (1<sup>o</sup>) (F. ca. 1698. - D. 1756, beg. 23 SEP i Rønne (58 år)).

Maria Pedersdatter Dam g. 2<sup>o</sup> 4 DEC 1737 i Rønne m. *Lars Hjort Bohn* (1717-1760).  
 (Se VIII/16.01).

KAREN HANSDATTER ANCHER  
 1691-1765

X/62

G. 2<sup>o</sup> 2 JUL 1730 i Rønne m.

## SUSANNE FLORENTINE SCHULTZ

XI/124-2<sup>o</sup>

D. 10 APR 1731, beg. 17 APR i Rønne.  
 Ingen børn.

G. 3<sup>o</sup> 4 SEP 1731 på Christiansø m.

## ANNE FREDERIKKE HIRSCHNACH

XI/124-3<sup>o</sup>

F. 1711.

D. 1762, beg. 16 NOV i Rønne (51 år og 5 mdr).

Forældre: *Rasmus Frantsen Hirschnach*

F. 1680 - D. 1738.

Oberst, kommandant på Christiansø.  
*Barbara Hansdatter von Eppinger*

Ingen børn.

Anne Frederikke Hirschnach g. 2<sup>o</sup> 31 JUL 1743 i Rønne m. *Andreas Jørgensen Fuglsang* (D. 1762. SK), forvalter på Christiansø, s.a. *Jørgen Didrikson Fuglsang*, by- og birkefoged i Vordingborg, og *Karen Hvas*.

MADS HANSEN KOFOED XI/125  
 Se X/57  
 ELSEBETH ANDREASDATTER ROSMAN XI/126-1<sup>o</sup>  
 Se X/58-1<sup>o</sup>  
 ANNE PEDERSDATTER LESLER XI/126-2<sup>o</sup>  
 Se X/58-2<sup>o</sup>

---

MADS HERMANSEN BOHN XI/127

F. 4 JUL 1649.  
 D. 10 AUG 1716, beg. 17 AUG i Neksø.  
 Købmand først i Svaneke, senere (fra 1688) i Neksø.

Forældre: *Herman Clausen Bohn* XII/253 = XIII/479  
*Kirstine Madsdatter Bohn* XII/254 = XIII/480

G.m. MARGRETHE JØRGENDATTER GIØDICH XI/128

F. 1649.  
 D. 1710, beg. 28 APR i Neksø (61 år mindre med 3  
 uger og 2 dage).

Forældre: *Jørgen Giødich* XII/255 = XI/269  
*Karen Jensdatter* XII/256 = XI/270

Børn: *Hermand Madsen Bohn* X/64.01

F. 1689, døbt 8 DEC i Neksø.  
 D. 10 APR 1724, beg. 19 APR sms (34 år og 4 mdr).  
 Købmand i Neksø.  
 G. 30 OKT 1715 i Neksø m. *Mette Margrethe Sonne*  
 (F. 1700, døbt 1 NOV i Bodilsker. - D. 1774, beg.  
 16 NOV i Neksø), d.a. *Hans Olufsen Sonne* (1661-  
 1709), sognepræst i Bodilsker-Neksø fra 1689, og  
*Ellen Knudsdatter Gottorp* (1672-1718).

Mette Margrethe Sonne g. 2<sup>o</sup> 13 JUL 1725 i Neksø  
 m. *Mogens Ibsen* (F. ca. 1696. - D. 1727, beg. 3  
 FEB i Neksø), købmand i Neksø.

Mette Margrethe Sonne g. 3<sup>o</sup> 16 FEB 1728 i Neksø  
 m. *Niels Madsen West*, generalmajor, kommandant på  
 Bornholm. - 2 børn.

GIERTRUD MADSDATTER BOHN X/64  
 -1747



## ANDERS MORTENSEN

XI/143

F. ca. 1647.

D. 1697, beg. 23 JAN i Pedersker (50 år). SK.  
Bonde på "Dammegård" (20' sg) i Pedersker.Forældre: *Morten Aristsen*  
*Maren Hansdatter*

XII/285

XII/286

## G. 1678 m. KAREN JENSDATTER

XI/144

F. 1663 i Rutsker.

D. 1741, beg. 25 JAN i Pedersker (omtr. 78 år). SK.  
Boede efter sin tredje ægtemands død på aftægt hos  
sønnen Peder Andersen.Forældre: *Jens Ibsen*  
*Karen ...*

XII/287 = XI/261

XII/288-2<sup>o</sup> = XI/262-2<sup>o</sup>Børn: *Jens Andersen*

X/72.01

F. ca. 1679.

D. 1727 i Klemensker. SK.

Bonde på "Vester Bedegadegård" (10' sg) i Klemensker.

G. 9 OKT 1707 (trol. 7 SEP) i Rutsker m. *Kirstine*  
*Mogensdatter* (D. 1762 i Klemensker. SK), d.a. *Mo-*  
*gens Mogensen* (1656-1730. SK), "Frigård" (1' vg) i  
Rutsker, og *Karen Ibsdatter* (1652-1739). - 6 børn.*Kirstine Mogensdatter* g. 2<sup>o</sup> ca. 1728 m. *Morten Lar-*  
*sen* (D. efter 1762), opsidder på nævnte "Vester Be-  
degadegård", s.a. *Lars Hansen* (F. 1638), "Boesgård"  
(46' sg) i Klemensker, og *Kirstine Jensdatter?*  
2 døtre.*Maren Andersdatter*

X/72.02

F. ca. 1680.

D. 1755, beg. 4 SEP i Åker (75 år).

G. 10 NOV 1697 i Pedersker m. *Jesper Hansen Munch*  
(1677-1760) (IX/113.03).

## KAREN ANDERSDATTER

X/72

1684-1734

*Morten Andersen*

X/72.03

F. ca. 1686.

D. 1756, beg. 12 MAR i Pedersker (70 år).

Løjtnant og bonde på "Køllingebygård" (1' sg) i  
Pedersker, senere "Gadeby" (9' sg) i Bodilsker.G.m. *Elisabeth Pedersdatter* (2<sup>o</sup>) (F. ca. 1679. -

D. 1752, beg. 7 AUG i Pedersker (73 år). SK), d.

a. *Peder Hansen* (1658-1710. SK), "Julsgård" (5'sg) i Bodilsker, og *Giertrud Knudsdatter* (1<sup>o</sup>)

(1657-1723. SK). - 5 døtre.

*Elisabeth Pedersdatter* g. 1<sup>o</sup> 26 DEC 1706 (trol.12 JUL) i Bodilsker m. *Lars Adzersen* (F. 1681. -

D. 1710, beg. 8 MAR i Pedersker (28 år og 5 mdr)

SK), bonde på nævnte "Køllingebygård", s.a. *Ad-**zer Pedersen* (D. 1712. SK), "Store Krusegård"(20' sg) i Åker, og *Gundel Jensdatter* (1643-1715.

SK). - 1 søn.

(XI/143 forts.)

*Arist Andersen*

X/72.05

F. 1689, døbt 12 MAJ i Pedersker.

D. 1757, beg. 17 APR i Åker. SK.

Bonde på "Bøsthøjgård" (31' sg) i Åker.

G. 1<sup>o</sup> 7 FEB 1716 (trol. 4 DEC 1715) i Åker m.*Signe Larsdatter* (2<sup>o</sup>) (F. ca. 1664. - D. 1746, beg. 18 FEB i Åker (82 år). SK). - Ingen børn.

*Signe Larsdatter* g. 1<sup>o</sup> ca. 1685 m. *Lasse Ibsen* (F. 1660, døbt 13 MAJ i Åker. - D. 1715, beg. 14 JUN sms. SK), bonde på nævnte "Bøsthøjgård", s.a. *Jep Lassen* (1613-1691), samme gård, og *Malene Hansdatter* (D. 1689). - 6 børn.

*Arist Andersen* g. 2<sup>o</sup> 9 AUG 1748 (trol. 17 MAJ) i Åker m. *Karen Mogensdatter* (F. 11 NOV 1713, døbt 19 NOV i Åker. - D. efter 1760), d.a. *Mogens Mogensen* (F. 1685), "Bækkegård" (9' vg) i Åker, og *Karen Lassensdatter* (1686-1754. SK). 2 børn.

*Karen Mogensdatter* g. 2<sup>o</sup> 15 OKT 1757 (trol. 20 JUL) i Åker m. *Mouritz Olsen* (2<sup>o</sup>) (F. ca. 1704. - D. 1760, beg. 19 OKT i Pedersker. SK), s.a. *Ole Jensen* (1662-1707. SK), møller i Pedersker, og *Kirstine Mouritsdatter* (1<sup>o</sup>) (1668-1740. SK). 2 børn.

*Mouritz Olsen* g. 1<sup>o</sup> 6 AUG 1732 (trol. 27 JUN) i Pedersker m. *Kirstine Pedersdatter* (2<sup>o</sup>) (F. 1700. - D. 1757, beg. 19 JUN i Pedersker (57 år). SK). 2 børn.

*Kirstine Pedersdatter* g. 1<sup>o</sup> 30 MAR 1729 (trol. 9 FEB) i Pedersker m. *Anders Pedersen* (F. 1698. - D. 1731, beg. 16 OKT i Pedersker (33 år). SK), skomager i Pedersker. - 1 søn.

*Peder Andersen*

X/72.07

F. 1691, døbt 16 MAR i Pedersker.

D. 1772, beg. 29 JAN " " .

Overtog "Dammegård" efter stiftfaderen *Jens Ibsen*.

G. 10 JAN 1721 (trol. 16 OKT 1720) i Pedersker m.

*Karen Hansdatter*.*Hans Andersen*

X/72.09

F. 1694, døbt 7 NOV i Pedersker.

D. 1695, beg. 15 MAR " " .

*Margrethe Andersdatter*

X/72.04

F. 1696, døbt 9 FEB i Pedersker.

G. m. *Anders Olsen*.

Bortrejst fra Bornholm før 1741.

*Karen Jensdatter* g. 2<sup>o</sup> 26 SEP 1697 i Pedersker m.

## JEP MOGENSEN

F. ca. 1674.

D. Sommeren 1708, beg. i Pedersker (34 år). SK.

Opsidder på nævnte "Dammegård" i Pedersker.

(XI/143 forts.)

Forældre: *Mogens Ibsen*

D. 1711 i Klemensker. SK.

Bonde på "Brogård" (66' sg) sms.

*Marita Espersdatter*

D. 1704 i Klemensker. SK.

Børn: *Marta Ibsdatter*

X/72.06

F. 1698, døbt 25 SEP i Pedersker.

D. 1772, beg. 21 FEB i Povlsker.

G. 1720 m. *Rasmus Hansen* (D. 1733, beg. 25 JAN i Neksø), borger i Neksø. - 3 børn.G. 2<sup>o</sup> 20 SEP 1733 (trol. 19 JUL) i Neksø m.*Andreas Hansen* (D. 1738, beg. 27 MAJ i Neksø), smed.*Kirstine Ibsdatter*

X/72.08

F. 1702, døbt 17 SEP i Pedersker.

D. efter 1741.

G. 12 JUL 1727 i Pedersker m. *Jens Jensen* (F. ca. 1693. - D. 1765, beg. 30 JUN i Pedersker (72 år). SK)?*Anders Ibsen*

X/72.11

F. 1704, døbt i Pedersker.

D. 1775, beg. 2 JUN sms.

Boede i Pedersker o. 1741.

*Jep Ibsen*

X/72.13

F. 1708, døbt 20 SEP i Pedersker.

D. 1751, beg. 25 MAR " " . SK.

Bonde på "Vestergård" (11' vg) i Pedersker.

G. 16 JUN 1734 (trol. 2 APR sms m. *Giertrud Pedersdatter*, d.a. *Peder Larsen* (1688-1764), samme gård, og *Anna Olsdatter*.

4 børn.

Giertrud Pedersdatter g. 2<sup>o</sup> 26 JUN 1751 (trol. 26 APR) i Pedersker m. *Christen Madsen* (1695-1765. SK) (IX/42.01).Karen Jensdatter g. 3<sup>o</sup> 11 SEP 1709 i Pedersker m.

JENS IBSEN

F. ca. 1685.

D. 1722, beg. 28 JAN i Pedersker (37 år). SK.

Overtog "Dammegård" efter Jep Mogensen.

Forældre: *Jep Mogensen*

F. ca. 1642.

D. 1697, beg. 23 APR i Pedersker (55 år). SK.

Bonde på "Borregård" (7' sg) i Pedersker.

*Sidsele Jensdatter* (1<sup>o</sup>)

D. 1711 i Pedersker. SK.

Ingen børn.

## PEDER MUNCH

XI/145

(Nærværende afsnit er behæftet med stor usikkerhed, bl.a. fordi oplysningerne ikke kan bekræftes gennem skifteforretninger o.l).

F. ca. 1640.

D. 1676, beg. 28 DEC i Åker (36 år).

Bonde på "Lille Munkegård" (47' sg) og kirkevæрге i Åker.

Forældre: *Jesper Munch?*

XII/289

F. ca. 1610.

D. 1674, beg. 28 APR i Åker (64 år).

*Christine ...*

XII/290

F. ca. 1618.

D. 1691, beg. 12 SEP i Åker (73 år).

G.m. SEIGNE ...

XI/146

D. 1679, beg. 25 NOV på Åker kirkegård (henrettet for at have ombragt et uden for ægteskab født barn, som *Ødber Andersen* var fader til).

Børn: *Elisabeth Pedersdatter*

X/73.02

F. 1666, døbt 21 OKT i Åker.

D. 1666, beg. 2 JAN 1667 sms.

JESPER PEDERSEN MUNCH

X/73

1668-1747

*Jens Pedersen Munch*

X/73.03

F. 1671, døbt 21 MAJ i Åker.

D. 1697, beg. 28 APR " " . SK.

Bonde på nævnte "Lille Munkegård" i Åker.

G. 22 NOV 1691 (trol. 12 OKT) i Bodilsker m.

*Boel Poulsdatter* (2<sup>o</sup>) (1661-1747. SK) (XI/89.06).

2 sønner.

## ANDERS IBSEN

XI/147

F. ca. 1643.

D. 1694, beg. 19 FEB i Åker (50 år). SK.

Bonde på "Lille Bukkegård" (49' sg) og kirkevæрге i Åker.

Forældre: *Jep Laursen*

XII/293

*Berete ...*

XII/294

G. 4 MAR 1666 i Åker m. DOROTHEA NIELSDATTER

XI/148

F. ca. 1646.

D. 1705, beg. 3 FEB i Åker (59 år). SK.

Forældre: *Niels Nielsen*

XII/295

*Maricke Olufsdatter Kofoed*

XII/296

Børn: *Zizele Andersdatter*

X/74.02

F. 1669, døbt 11 JUL i Åker.

D. 1734, beg. 8 JAN " " . SK.

G. 30 NOV 1690 (trol. 27 OKT) sms m. *Samsing*

*Buch* (1663-1732) (IX/68.01). - 9 børn.

(XI/147 forts.)

- Marike Andersdatter* X/74.04  
 F. 1672, døbt 28 APR i Åker.  
 D. 1737, beg. 19 OKT i Vestermarie. SK.  
 G. 18 MAR 1694 (trol. 22 JAN) i Åker m. *Oluf Larsen* (1672-1753) (IX/47.01). - 7 børn.
- KAREN ANDERSDATTER** X/74  
 1674-1753
- Margrethe Andersdatter* X/74.06  
 F. 1676, døbt 25 MAR i Åker.  
 D. 1676, beg. 10 MAJ " "
- Niels Andersen* X/74.01  
 F. 1678.  
 D. som nyfødt og beg. 30 OKT i Åker.
- Niels Andersen* X/74.03  
 F. 1680, døbt 27 JUN i Åker.  
 D. 1759, beg. 12 NOV " "  
 Bonde på nævnte "Lille Bukkegård" i Åker.  
 G. 28 DEC 1705 (trol. 28 OKT) i Åker m. *Kirstine Hansdatter* (F. ca. 1687. - D. 1753, beg. 29 JUL i Åker (66 år). SK), d.a. *Hans Pedersen* (D. 1698. SK), skomager i Åker, og *Karen Jensdatter* (1°).  
 5 børn.
- Birgite Andersdatter* X/74.08  
 F. ca. 1684.  
 D. 1732, beg. 21 FEB i Nylars (47 år). SK.  
 G. 22 NOV 1705 i Åker m. *Christen Jensen* (F.1677. - D. 1757, beg. 7 DEC i Nylars (70 år og nogle mdr). SK), bonde på "Bakkegård" (6' sg), senere "Brunsgård" (5' sg) i Nylars, s.a. *Jens Christensen* (1631-1706. SK), nævnte "Brunsgård", og *Øder Terchilddatter* (1655-1732) (XI/149.04).  
 2 børn.
- Christen Jensen* g. 2° 15 JUL 1732 i Vestermarie m. *Sidsel Jensdatter Kofoed* (F. 1708 i Vestermarie. - D. 1787, beg. 24 JAN i Nylars), d.a. *Jens Kofoed Olufsen* (1°) (1670- ), "Ringebygård" (35' sg) i Vestermarie, og *Anna Marie Hansdatter Bidstrup* (1673-1708. SK) (X/78.02). - 1 barn.
- Ellen Andersdatter* X/74.10  
 F. 1685.  
 D. 1744, beg. 24 JAN i Knudsker. SK.  
 G. 17 OKT 1706 i Åker m. *Mogens Jensen* (1681-1747) (X/75.01). - 7 børn.

## JENS TERCHILDSEN

XI/149

F. ca. 1642.

D. 1712, beg. 29 OKT i Nylars (70 år). SK.

Bonde på "Vellengsbygård" (12' sg) i Nylars.

Forældre: *Terchild Pedersen*

XII/297

## G.m. GIERTRUD MOGENSDATTER

XI/150

F. ca. 1654.

D. 1711, beg. 4 FEB i Nylars (57 år). SK.

Børn: *Karen Jensdatter*

X/75.02

F. ca. 1675.

D. 1734, beg. 3 MAJ i Olsker (i sit 59' år).

G. 1<sup>o</sup> m. *Jens Hansen* (F. 1666.- D. 1695, beg. 13 APR i Nylars (29 år og 6 uger). SK), bonde på "Vestergård" (13' sg) i Nylars, s.a. *Hans Jensen* (1628-1704. SK), "Tingfogedgård" (33' sg) i Nylars og *Kirstine Mogensdatter* (1632-1723). - 1 datter.G. 2<sup>o</sup> 29 DEC 1695 i Nylars m. *Niels Mogensen* (D. 1698 i Nylars. SK). - 1 søn.G. 3<sup>o</sup> ca. 1698 m. *Jørgen Hansen Giødich* (1673-1726. SK) (IX/68.03). - Ingen børn.G. 4<sup>o</sup> 4 DEC 1726 (trol. 30 OKT) i Olsker m. *Thor Hansen* (1<sup>o</sup>) (F. 1700, døbt 28 MAR i Nyker.- D. 1765, beg. 13 APR sms. SK), s.a. *Hans Thorsen* (1666-1730) (IX/49.01), og *Margrethe Mortensdatter* (1671-1736).Thor Hansen g. 2<sup>o</sup> 7 OKT 1734 i Hasle m. *Kirsten Madsdatter Engel* (1715-1788) (IX/31.04).*Mogens Jensen*

X/75.01

F. 1681.

D. 1747, beg. 9 SEP i Knudsker (66 år og 7 mdr) SK.

Bonde på "Bækkegård" (9' vg) i Åker, derefter succesivt "Brunsgård" (5' sg), Nylars, "Tornegård" (23' sg) i Knudsker og "Klippegård" (21' sg) sms.

G. 17 OKT 1706 i Åker m. *Ellen Andersdatter* (1685-1744. SK) (X/74.10). - 7 børn.*Terchild Jensen*

X/75.03

F. ca. 1685.

D. 1754, beg. 16 MAR i Nylars (i sit 70' år). SK.

Bonde på "Vestergård" (13' sg) i Nylars.

G. 25 OKT 1711 (trol. 25 SEP) i Nylars m. *Mette Hansdatter Kofoed* (F. 1686. - D. 1754, beg. 5 APR i Nylars (næsten 68 år)), d.a. *Hans Hansen Kofoed* (1655-1729.SK), "Store Myregård" (10' sg) i Nylars, og *Karen Christensdatter* (1655-1737). - 3 døtre.*Hans Jensen*

X/75.05

F. 1693, døbt 27 AUG i Nylars.

D. 1729, beg. 23 MAJ i Bodilsker. SK.

Bonde på "Store Pilegård" (33' sg) i Bodilsker.

G. 21 OKT 1716 sms m. *Boel Pedersdatter* (1<sup>o</sup>) (1688-1730. SK) (VIII/25.02). - 3 børn.

## JENS JENSEN

X/75

1696-1721

PEDER THORSEN XI/151  
 Se IX/49

BOEL RASMUSDATTER XI/152-1<sup>o</sup>  
 Se IX/50-1<sup>o</sup>

ELISABETH NIELSDATTER XI/152-2<sup>o</sup>  
 Se IX/50-2<sup>o</sup>

---

HANS JENSEN BIDSTRUP XI/155

F. APR 1645.  
 D. 1729, beg. 21 SEP i Vestermarie (84 år, 5 mdr, 2 uger og 3 dage). SK.  
 Var degn 1670-ca.1680 og boede på "Degnegård" i Klemensker. Han blev sandemand og herredskaptajn og bonde på "Søggård" (33' sg) i Vestermarie fra 1688, senere "Store Bjerregård" (9' vg) sms.

G. 1<sup>o</sup> ca. 1670 i Klemensker m. KIRSTEN HAAGENS DATTER XI/156-1<sup>o</sup>

D. 1675.

Forældre: *Haagen Sonesen Rønnebye*  
*Sidsel Larsdatter*

XII/311

XII/312

Børn 1<sup>o</sup>: METTE HANSDATTER BIDSTRUP  
 1671-1737

X/78

*Anna Marie Hansdatter Bidstrup*

X/78.02

F. ca. 1673.

D. 1708 i Vestermarie. SK.

G.m. *Jens Kofoed Olufsen* (F. ca. 1670. D. efter 1738), bonde på "Ringebygård" (35' sg) i Vestermarie, s.a. *Oluf Kofoed*, samme gård, og *Giertrud Nielsdatter* (D. 1697). - 6 børn.

*Jens Kofoed Olufsen* g. 2<sup>o</sup> 28 DEC 1708 (trol. 16 NOV) i Åker m. *Sidsele Olsdatter Juul* (F. 1678, døbt 9 JUN i Åker. - D. 1738, beg. 10 MAR i Vestermarie. SK), d.a. *Oluf Jensen Juul* (1647-1736) (XI/80.05) og *Christine Michelsdatter* (1655-1702). - 4 børn.

G. 2<sup>o</sup> ca. 1678 m. ELLEN NIELSDATTER XI/156-2<sup>o</sup>

F. ca. 1655.

D. 1743, beg. 26 AUG i Vestermarie (88 år).

Forældre: *Niels Hansen*, Allinge.  
*Karen Hansdatter*

Børn 2<sup>o</sup>: *Jens Hansen Bidstrup*

X/78.01

F. ca. 1680.

D. NOV 1720, beg. i Vestermarie. SK.

Bonde på "Søndre Ellebygård" (40' sg) i Vestermarie, senere "Nørregård" (49' sg) sms.

G.m. *Giertrud Hintzesdatter* (1<sup>o</sup>) (F. 1684. - D. 1756, beg. 31 MAR i Vestermarie (72 år), d.a. *Hintze Hansen* (1<sup>o</sup>) (D. 1701. SK), nævnte "Søn-

(XI/155 forts.)

dre Ellebygård", og *Margrethe Hansdatter* (D. 1698. SK). - 6 børn.

*Giertrud Hintzesdatter* g. 2<sup>o</sup> m. *Christen Rasmussen Frost* (F. ca. 1683. - D. 1747 i Vestermarie. SK), nævnte "Nørregård" og "Myrebygård" (4' sg) i Vestermarie, s.a. *Rasmus Hansen Frost* (D. 1688), "Frostegård" (1' vg) i Nyker, og *Ellen Hansdatter*.

*Kirsten Hansdatter Bidstrup*

X/78.04

F. ca. 1681.

Hun var 1701 fadder hos *Mads Hansen Kofoed*, "Store Almegård" (X/57), ellers vides intet om hende.

*Hans Hansen Bidstrup*

X/78.03

F. ca. 1682.

D. 1711, beg. 19 JAN i Nylars (29 år). SK.

Bonde på "Blemmegård" (24' sg) i Nylars.

G. 1702 (trol. 3 NOV) m. *Kirstine Rasmusdatter* (D. 1737, beg. 23 AUG i Nylars. SK), d.a. *Rasmus Mortensen* (1655-1710. SK), nævnte "Blemmegård", og *Karen Jørgensdatter* (1656-1714)

(søster til *Margrethe Jørgensdatter* (se IX/55) og *Mogens Jørgensen* (se IX/18.06)).

3 børn.

*Kirstine Rasmusdatter* g. 2<sup>o</sup> 21 JUN 1711 (trol. 1 MAR) i Nylars m. *Hans Hintze* (F. 1687. - D. 1764, beg. 25 APR i Vestermarie (77 år, 3 mdr og 14 dage)) (broder til ovennævnte *Giertrud Hintzesdatter*), bonde på nævnte "Blemmegård", senere "Almegård" (19' sg) i Vestermarie. 4 børn.

*Hans Hintze* g. 2<sup>o</sup> 21 SEP 1742 i Vestermarie m. *Lisabeth Erlandsdatter* (2<sup>o</sup>) (F. ca. 1688. - D. 1776, beg. 7 DEC i Vestermarie (88 år)), d.a. *Erland Olsen* (1660-1713. SK), "Erlandsgård" (7' sg) i Knudsker, og *Kirstine Pederdatter* (1646-1713).

*Lisabeth Erlandsdatter* g. 1<sup>o</sup> m. *Rasmus Olufsen* (1686-1740) (IX/55.07).

*Holger Hansen Bidstrup*

X/78.05

F. MAJ 1685.

D. 31 JUL 1718, beg. 6 AUG i Rutsker. SK.

Han blev efter en strid, som havde stået på siden pinsen, med *Lars Rasmussen*, der boede på et husmandssted i Rutsker, myrdet af denne, idet han stak ham ned med en kniv om aftenen 31 JUL på "gildesvallen" efter en kort ordstrid. Han døde umiddelbart efter. Drabsmanden blev dødsdømt. (Nørreherreds tingbog 1716-22, s. 206). Bonde på "Smedegård" (34' sg) i Rutsker.

G. 1<sup>o</sup> 1712 m. *Seigne Andersdatter* (F. APR 1691. - D. 1715, beg. 24 MAJ i Rutsker (24 år, 2 uger og 5 dage). SK), d.a. *Anders Mogensen* (D. 1734. SK), og *Kirstine Jensdatter* (D. 1719. SK) (Se VIII/14.03). - 1 datter.



(XI/155 forts.)

G. 2<sup>o</sup> 26 DEC 1716 (trol. 25 NOV) i Rutsker m.  
*Magdalene Mortensdatter* (2<sup>o</sup>) (1696-1727)  
 (X/132-2<sup>o</sup>). - 1 datter.

*Karen Hansdatter Bidstrup*

X/78.06

F. ca. 1687.

D. 1765.

G. 1<sup>o</sup> m. *Lars Mogensen* (D. 1729 i Klemensker. SK),  
 bonde på "Nørre Skrubbegård" (1' sg) i Klemensker  
 s.a. *Mogens Mogensen* (D. 1707. SK), "Søndre Skrub-  
 begård" (2' sg) sms, og *Margrethe Hansdatter* (D.  
 1714. SK) (Se IX/49.02 og IX/50-3<sup>o</sup>). - 7 børn.

G. 2<sup>o</sup> m. *Thor Larsen* (F. ca. 1690. - D. 1765 i Kle-  
 mensker. SK), samme gård, s.a. *Lars Hansen* (F.  
 1638), "Boesgård" (46' sg) i Klemensker, og *Ger-  
 trud Jensdatter* (D. 1702. SK). - 2 børn.

*Niels Hansen Bidstrup*

X/78.07

F. ca. 1690.

D. 1778, beg. 1 DEC i Hasle (88 år).

Kaptajn og ejer af "Haslegård" (39' sg) i Rutsker.

G. 1<sup>o</sup> 3 NOV 1721 (trol. 3 OKT) i Hasle m. *Anna Dor-  
 thea Nielsdatter* (2<sup>o</sup>) (F. ca. 1669. - D. 1744, beg.  
 20 MAJ i Hasle (75 år)), søster til *Lene Nielsdat-  
 ter* (1664-1729) (XII/246-2<sup>o</sup>).

*Anna Dorthea Nielsdatter* g. 1<sup>o</sup> m. *Laurits Nielsen  
 Gomløs* (F. 1655. - D. 1717, beg. 1 FEB i Hasle (61  
 år mindre med 17 uger og 2 dage)), s.a. *Niels Gom-  
 løs* (D. 1664), kaptajn og byfoged i Hasle, og *An-  
 niche* ... (1621-1699).

*Niels Hansen Bidstrup* g. 2<sup>o</sup> 26 NOV 1744 m. *Christi-  
 ne Jørgensdatter Sandby* (F. 1714. - D. 1785, beg.  
 22 DEC i Hasle (71½ år)), d.a. *Jørgen Aælsen Sand-  
 by* (D. 1725), sognepræst i Klemensker 1704-25, og  
*Margrethe Christensdatter Lind*. - 6 børn.

*Vibeche Hansdatter Bidstrup*

X/78.08

F. ca. 1693.

D. 1729, beg. 22 AUG i Olsker. SK.

G. 1717 m. *Jeppe Larsen* (1<sup>o</sup>) (F. 1697. - D. 1786,  
 beg. 3 FEB), bonde på "Risegård" (27' sg) i Olsker  
 s.a. *Lars Ipsen* (D. 1700. SK), samme gård, og *Val-  
 borg Mogensdatter* (1<sup>o</sup>) (D. 1714/15 i Olsker. SK).  
 4 børn.

*Jeppe Larsen* g. 2<sup>o</sup> 21 JUN 1730 (trol. 21 JAN) i  
 Østerlars m. *Karen Jørgensdatter Sonne* (F. 1714,  
 døbt 22 JUL i Østerlars. - D. 1797, beg. 17 NOV i  
 Olsker), d.a. *Jørgen Olufsen Sonne* (2<sup>o</sup>) (D. 1731),  
 kaptajn og bonde på "Lensgård" sms, og *Kirsten So-  
 phie Lind* (1689-1764. SK).

*Margrethe Hansdatter Bidstrup*

X/78.10

F. 1697.

D. 1770, beg. 26 OKT i Vestermarie (73 år, 2 mdr  
 og 1 uge).

(XI/155 forts.)

G.m. *Lars Mogensen* (F. 1702. - D. 1771, beg. 26 JAN i Vestermarie (69 år og 4 dage)), bonde på "Store Bjerregård" (9' vg), sandemand og kirkeværgen i Vestermarie, s.a. *Mogens Madsen* (1668-1707. SK), "Dalegård" (35' sg) i Olsker, og *Margrethe Jensdatter* (1<sup>o</sup>) (1671-1722. SK).  
5 børn.

## OLUF JENSEN

XI/161

F. 1656.

D. 10 JUN 1723, beg. i Pedersker (67½ år). SK.

Bonde på "Store Myregård" (12' sg) og "Lille Hullegård" (19' sg) i Pedersker.

Forældre: *Jens (Olsen?)*  
*Ingeborg Hansdatter*

XII/321

XII/322

## G.m. KIRSTINE ANDERSDATTER

XI/162

F. ca. 1655.

D. 1736, beg. 10 AUG i Pedersker (81 år).

Forældre: *Anders Olufsen*  
*Seigne Jensdatter*

XII/323

XII/324

Børn: JENS OLSEN  
1678-1756

X/81

*Karen Olsdatter*

X/81.02

F. ca. 1683.

D. 1746, beg. 4 AUG i Pedersker (63 år).

G. 20 MAR 1715 i Pedersker m. *Jørgen Nielsen* (D. efter 1746), bonde på nævnte "Lille Hullegård", senere "Pedersgård" (13' sg) i Pedersker.*Hans Olsen*

X/81.01

F. 1686.

D. 1752, beg. 12 JAN i Pedersker (omtr. 66 år). SK.  
Bonde på nævnte "Lille Hullegård".G. 7 AUG 1726 i Pedersker m. *Kirstine Larsdatter* (D. 1767, beg. 10 MAJ i Pedersker (noget over 60 år)).  
8 børn.*Peder Olsen*

X/81.03

F. 1688, døbt 12 DEC i Pedersker.

D. 1724 i Povlsker. SK.

Ugift.

*Seigne Olsdatter*

X/81.04

F. 1692, døbt 22 DEC i Pedersker.

D. ?

G. 16 DEC 1724 i Pedersker m. *Anders Nielsen* (F. ca. 1702. - D. 1771 af "vattersot", beg. 14 FEB i Pedersker).*Anders Olsen*

X/81.05

F. 1694, døbt 29 MAR i Pedersker.

D. 1694, beg. 1 APR " "

*Anders Olsen*

X/81.07

F. 1695, døbt 26 MAJ i Pedersker.

D. 1754, beg. 8 JUL " "

Bonde på nævnte "Store Myregård" i Pedersker.

G. 1<sup>o</sup> 16 NOV 1725 (trol. 12 OKT) i Åker m. *Kirstine Jespersdatter* (F. 1702, døbt 2 APR i Åker. - D. 1727, beg. DEC i Pedersker. SK), d.a. *Jesper Hansen Munch* (1677-1760) (IX/113.03) og *Maren Andersdatter* (1680-1755) (X/72.02).G. 2<sup>o</sup> 6 OKT 1728 (trol. 13 SEP) i Bodilsker m. *Sissele Christophersdatter* (F. 1706, døbt 8 AUG i Bodilsker), d.a. *Christopher Mogensen* (2<sup>o</sup>) (1655-1741. SK),

"Gadegård" (37' sg) i Bødilsker, og *Kirstine Andersdatter* (D. 1741. SK).

*Mogens Olsen?*

X/81.09

F. 1699, døbt 12 NOV i Pedersker.  
D. 1700, beg. 3 OKT " "

*Ingeborg Olsdatter*

X/81.08

F. 1702, døbt 3 SEP i Pedersker.  
D. 1767, beg. 29 NOV " "

G. 1<sup>o</sup> 30 NOV 1735 (trol. 10 OKT) i Pedersker m. *Hans Madsen* (1704-1737) (X/82.07).

G. 2<sup>o</sup> 16 SEP 1739 (trol. 13 JUL) i Pedersker m. *Jørgen Pedersen* (3<sup>o</sup>) (F. ca. 1692. - D. 1755, beg. 19 DEC i Pedersker (63 år). SK), bonde på "Lille Bakkegård" (40' sg) i Åker, senere præstegårdsbonde i Pedersker. - 2 børn.

*Jørgen Pedersen* g. 1<sup>o</sup> 15 JUN 1725 (trol. 25 APR) i Åker m. *Elene Hansdatter* (2<sup>o</sup>) (F. 1693, døbt 27 DEC i Åker. - D. 1731, beg. 20 AUG sms. SK), d.a. *Hans Mortensen* (2<sup>o</sup>) (1649-1713. SK), "Værfeldsgård" (17' sg) i Åker, og *Giertrud Larsdatter* (1<sup>o</sup>) (1664-1730. SK).

*Elene Hansdatter* g. 1<sup>o</sup> m. *Hans Olufsen* (2<sup>o</sup>) (F. ca. 1685. - D. 1725, beg. 19 MAR i Åker (40 år). SK), udbygger i Åker, s.a. *Oluf Jørgensen* (2<sup>o</sup>) (1632-1697. SK), "Kratgård" (10' sg) i Åker, og *Anna Pedersdatter* (1<sup>o</sup>). - 2 børn.

*Jørgen Pedersen* g. 2<sup>o</sup> 30 NOV 1731 i Pedersker m. *El-len Madsdatter* (F. DEC 1699 i Pedersker. - D. 1739 i barselseng, beg. 28 APR i Pedersker. SK), d.a. *Mads Herlofsen* (1679-1741), møller i Pedersker, og *Karen Hansdatter* (1669-1738. SK). - 1 datter.

## MADS HANSEN

XI/163

F. ca. 1663.

D. 1746, beg. 17 OKT i Pedersker (83 år). SK.

Bonde på "Billegravsgård" (9' sg), senere "Bakkegård" (21' sg) i Pedersker.

Forældre: *Hans Aristsen?*

Bonde på nævnte "Bakkegård".

*Kirstine ... ?*D.a. *Mads Kofoed* (XII/337)?

XII/325

G. 1<sup>o</sup> m. MARGRETHE IPSDATTERXI/164-1<sup>o</sup>

F. ca. 1663.

D. 1694, beg. 7 MAJ i Pedersker (31 år). SK.

Forældre: *Jeppe Rasmussen**Gunnel Gudbersdatter*

XII/327

XII/328

Børn 1<sup>o</sup>: GUNDEL MADSDATTER

X/82

1688-1760

Et dødfødt barn

Beg. 20 SEP 1691

X/82.01

*Kirstine Madsdatter*

X/82.02

F. 1693, døbt 28 APR i Pedersker.

D. 1694, beg. 25 SEP " "

G. 2<sup>o</sup> 10 JUL 1695 (trol. 5 JUN) i Åker m.

## MARGRETHE OLUFSDATTER JUUL

XI/164-2<sup>o</sup>

F. 1674, døbt 15 NOV i Åker.

D. 1737, beg. 27 NOV i Pedersker. SK.

Forældre: *Oluf Jensen Juul* (XI/80.05)

1647-1736. SK.

*Christine Michelsdatter*

1655-1702. SK.

Børn 2<sup>o</sup>: *Margrethe Madsdatter*

X/82.04

F. 1696, døbt 18 OKT i Pedersker.

D. 1696, beg. 14 DEC " "

*Hans Madsen*

X/82.03

F. 1699, døbt 6 AUG i Pedersker.

D. før 1704.

*Jens Madsen*

X/82.05

F. 1701, døbt 20 JUL i Pedersker. (Tvilling).

D. 1781, beg. 10 FEB " "

Først bonde i Åker, men overtog "Bakkegård"

1738 efter faderen. Senere sandemand i Pedersker.

G. 1<sup>o</sup> 21 MAR 1736 i Pedersker m. *Karen Anders-*  
*datter Munch* (1713-1737. SK) (VIII/57.04).

2 børn (tvillinger), døde spæde.

G. 2<sup>o</sup> 9 SEP 1737 (trol. 10 JUL) i Åker m. *Seig-*  
*ne Michelsdatter* (F. 1719, døbt 3 DEC i Åker. -D. 1795, beg. 7 FEB sms), d.a. *Michel Didrichsen**Funch* (1681- ), Nyby i Åker, og *Giertrud An-*  
*dersdatter* (1680-1745) (IX/45.08). - 8 børn.

- Margrethe Madsdatter* X/82.06  
 F. 1701, døbt 20 JUL i Pedersker. (Tvilling).  
 D. 1702, beg. 1 MAR " "
- Hans Madsen* X/82.07  
 F. 1704 i Pedersker.  
 D. 1737, beg. 6 DEC i Åker.  
 G. 30 NOV 1735 (trol. 10 OKT) i Pedersker m.  
*Ingeborg Olsdatter* (1702-1767) (X/81.08).  
 1 søn.
- Kirstine Madsdatter* X/82.08  
 F. 1706, døbt 5 FEB i Pedersker. (Tvilling).  
 D. 1706, beg. 14 FEB " "
- Sidsel Madsdatter* X/82.10  
 F. 1706, døbt 5 FEB i Pedersker. (Tvilling).  
 D. 1765, beg. 8 MAJ i Povlsker.  
 G. 23 NOV 1729 (trol. 7 OKT) i Pedersker m.  
*Hans Jacobsen Wibe* (F. 1701, døbt 6 NOV i  
 Povlsker. - D. 1773, beg. 31 AUG sms), bonde  
 på "Brogård" (21' sg) i Povlsker, s.a. *Jacob  
 Mortensen Wibe* (1673-1738. SK), "Store Vibe-  
 gård" (11' sg) i Povlsker, og *Karen Rasmus-  
 datter* (D. efter 1738).
- Michel Madsen* X/82.09  
 F. 1708, døbt i Pedersker.  
 D. 1708, beg. 5 AUG sms (8 dage).
- Elsebe Madsdatter* X/82.12  
 F. 1709, døbt 13 OKT i Pedersker.  
 D. 1737, beg. 23 OKT " " .  
 Ugift.
- Ole Madsen* X/82.11  
 F. 1716, døbt 23 JUL i Pedersker.  
 D. 1737, beg. 13 NOV " " .  
 Ugift.

## MADS MADSEN KOFOED

XI/169

D. før 1665.

Proprietær på "Eskilsgård" (9' vg) i Pedersker, hvilken han 1652 købte af broderen *Hans Madsen Kofoed*, "Vellengsgård" i Nyker, og 3 svogre.

Han kaldtes en "fribåren mand", da Bornholms frimænd 1655 udstedte en fuldmagt til ham og *Christian Maccabeus* (major, chef for militsen) for på deres vegne at være til stede ved hyldningen af prins Christian i København.

Forældre: *Mads Hansen Kofoed*  
*Karen Jørgensdatter*

XII/337  
XII/338

## G.m. ANNA JENSDATTER

XI/170

F. ca. 1615.

D. 1695, beg. 14 OKT i Pedersker (80 år).

Forældre: *Jens Bendtsen*  
*Karen Berildsdatter*

XII/339  
XII/340

Børn: HANS MADSEN KOFOED  
1640-1722

X/85

*Jens Madsen Kofoed*

X/85.01

F. ca. 1654.

D. 1717, beg. 18 JUN i Pedersker (63 år). SK.

Bonde på "Ågård" (2' vg) i Pedersker.

G.m. *Barbara Nicolaysdatter* (F. ca. 1655. - D. 1733, beg. 29 APR i Pedersker (78 år)).  
6 børn.

*Karen Madsdatter Kofoed*

X/85.02

F. ca. 1657.

D. 1727, beg. 2 MAJ i Pedersker (70 år). SK.

G. 1<sup>o</sup> m. *Arist Olsen* (3<sup>o</sup>) (F. ca. 1648. - D. 1711,

beg. 11 MAJ i Pedersker (63 år). SK), bonde på  
"Store Loftsgård" (14' sg) i Pedersker. - 4 børn.

Arist Olsen g. 2<sup>o</sup> m. *Elisabeth Terchildsdatter*  
(D. 1685 i Pedersker. SK), søster til *Anders Ter-*  
*childsen* (1626-1708) (X/71). - 1 datter.

*Karen Madsdatter Kofoed* g. 2<sup>o</sup> 29 MAR 1713 i Peders-  
ker m. *Jens Olsen* (2<sup>o</sup>) (F. ca. 1667. - D. 1747,  
beg. 11 MAJ i Pedersker), s.a. *Oluf Nielsen* (1644-  
1719. SK) (XI/148.01), og *Else Ibsdatter* (1645-1726)  
Ingen børn.

*Berild Madsen Kofoed*

X/85.03

F. ca. 1658.

D. 1740, beg. 9 JAN i Povlsker (82 år).

Bonde på "Bjerregård" (38' sg) i Povlsker.

G. 10 JUN 1690 (trol. 9 APR) i Åker m. *Marie Hans-*  
*datter*, d.a. *Hans Jensen* (1<sup>o</sup>) (1646-1698. SK),  
færnik og bonde på "Tornegård" (3' vg) i Povlsker,  
og *Margrethe Maccabeus* (2<sup>o</sup>) (D. 1695, beg. 24 APR  
i Povlsker. SK). - 5 børn.

HANS MADSEN KOFOED

XI/171

Se XI/113

KAREN CLAUDATTER KJØLLER

XI/172-1<sup>o</sup>Se XI/114-1<sup>o</sup>

KAREN HERMANSDATTER BOHN

XI/172-2<sup>o</sup>Se XI/114-2<sup>o</sup>

JOHAN VON ALPEN

XI/175

Han nedsatte sig omtrent samtidig med sit bryllup som borger og handelsmand i København, men trængtes allerede året efter så hårdt af sine kreditorer, at han søgte kongeligt beskærmelsesbrev for sine udenlandske kreditorer, bl.a. motiveret med, at hans hustrus formyndere endnu ikke havde udbetalt hendes arv, hvilket han også fik bevilget 6 JUL 1667 for 4 år. Hans skæbne er iøvrigt ukendt.

G. 5 APR 1666 i Vor Frue kirke, København, med

MAREN CLAUDATTER PLUM

XI/176

F. ca. 1640.

D. 9 OKT 1713 i Gentofte.

Forældre: *Claus Pedersen Plum**Kirstine Cortsdatter Aslaksen*

XII/351

XII/352-2<sup>o</sup> \*Børn: *N. N.*

X/88.01

D. 1668, beg. 9 MAR i København.

DOROTHEA VON ALPEN

X/88

ca.1669-1747



## HANS PEDERSEN

XI/177

D. før 1701.

Bonde på "Bækkegård" (29' sg) i Sose, Vestermarie.

## G.m. KIRSTINE SIGVARDSDATTER

XI/178

D. 1701 i Vestermarie. SK.

Forældre: *Sigvard Rasmussen*

Bonde på nævnte "Bækkegård".

XII/355

Børn: *Peder Hansen*

X/89.01

F. ca. 1643?

D. 1716, beg. 29 MAJ i Åker. SK.

Bonde på "Værmelandsgård" (51' sg) i Åker.

G. 28 FEB 1669 i Åker m. *Anne Rasmusdatter* (F. ca.

1645. - D. 1723, beg. 10 DEC i Åker (78 år). SK).

7 børn.

*Bodil Hansdatter*

X/89.02

F. ca. 1654.

D. 1725, beg. 10 JUN i Ibsker (71 år). SK.

G. 1<sup>o</sup> m. *Lars Pedersen*. - 2 børn.G. 2<sup>o</sup> m. *Rasmus Jensen* (F. ca. 1654. - D. 1734, beg.

31 JAN i Ibsker (80 år)), udbygger i Ibsker, s.a.

*Jens Rasmussen* (1<sup>o</sup>) (D. 1684. SK), "Paradisgård" (33'

sg) i Ibsker.

*Gunild Hansdatter*

X/89.04

D. efter 1720.

G.m. *Jens Rasmussen*, Vestermarie.*Margrethe Hansdatter*

X/89.06

D. 1720 i Nylars.

G.m. *Jørgen Jørgensen Kiøge*, Arnager.

## ANDERS HANSEN

X/89

-1714

*Karen Hansdatter*

X/89.08

D. 1720 i Vestermarie. SK.

G. 1<sup>o</sup> m. *Jens Jacobsen* (D. 1711 i Vestermarie. SK),

bonde på nævnte "Bækkegård" i Vestermarie.

Ingen børn.

G. 2<sup>o</sup> m. *Hans Jørgensen* (F. 1687. - D. 1773, beg. 10

MAR i Vestermarie (86 år mindre med 8 uger). SK),

bonde på "Ringbygård" (38' sg) i Vestermarie.

Ingen børn.

Hans Jørgensen g. 2<sup>o</sup> ca. 1721 m. *Margrethe Johansdat-**ter* (D. 1727, beg. 29 JAN i Vestermarie. SK), d.a.*Johan Hansen*, Vestermarie. - 2 børn.Hans Jørgensen g. 3<sup>o</sup> 17 NOV 1727 (trol. 1 OKT) i Åkerm. *Christine Tønnesdatter* (F. 1696, døbt 23 FEB i

Åker. - D. 1773, beg. 3 APR i Vestermarie. SK), d.a.

*Tønnes Jacobsen* (1658-1727), "Gadegård" (5' sg) i Åkerog *Maren Hansdatter* (1<sup>o</sup>) (1670-1751. SK) (XI/92.02).

1 datter.

*Dorothea Hansdatter*

X/89.10

F. ca. 1661.

D. 1738, beg. 3 JUN i Vestermarie (77 år).

(XI/177 forts.)

G. 1<sup>o</sup> m. *Jesper Pedersen* (2<sup>o</sup>) (F. ca. 1656, døbt 27 JAN i Åker. - D. 1708 i Vestermarie. SK), udbygger i Åker, senere bonde på "Lynggård" (8' sg) i Vestermarie, s.a. *Peder Jespersen* (2<sup>o</sup>) (1613-1688. SK), udbygger i Åker, og *Christine Jensdatter* (D. 1679). 5 børn.

Jesper Pedersen g. 1<sup>o</sup> m. *Boel Jensdatter* (1666-1691. SK) (X/39.12). - 1 søn.

Dorothea Hansdatter g. 2<sup>o</sup> ca. 1709 m. *Hans Nielsen* (F. 1676. - D. 1729, beg. 24 JUL i Vestermarie (53 år, 3 mdr, 2 uger og 1 dag). SK), opsidder på nævnte "Lynggård". - 1 søn.

Kirstine Sigvardsdatter g. 2<sup>o</sup> m.

HANS PEDERSEN SMED

Opsidder på nævnte "Bækkegård".

JØRGEN MICHELSEN

XI/181

Bonde på "Lille Dalbygård" (10' vg) i Vestermarie.

Børn: JØRGEN JØRGENSEN  
-1700

X/91

HENRICH JØRGENSEN  
-1715

X/115

*Claus Jørgensen*

X/91.03

D. 1706 i Vestermarie. SK.

Bonde på "Myrebygård" (2' vg) i Vestermarie.

G.m. *Giertrud Hansdatter* (F. ca. 1656. - D. efter 1706). - 9 børn.

*Anniche Jørgensdatter*

X/91.02

D. efter 1689.

G.m. *Lars Rasmussen* (F. 1640. - D. 1689, beg. 23 NOV i Knudsker (49 år). SK), bonde på "Stubbegård" (4' vg) i Knudsker. - 7 børn.

JENS MOGENSEN

XI/187

Se XI/77.

KAREN ...

XI/188-1<sup>o</sup>

Se XI/78-1<sup>o</sup>

BOEL MICHELSDATTER

XI/188-2<sup>o</sup>

Se XI/78-2<sup>o</sup>

HANNE HANSDATTER

XI/188-3<sup>o</sup>

Se XI/78-3<sup>o</sup>

## LAURS ANDERSEN

XI/193  
= XII/465 = XII/481 = XIII/601

F. 1580.

D. ca. 1648.

Bonde på "Engegård" (31' sg) i Rutsker 1610-26, derefter  
"Tornegård" (2' sg) sms.

Forældre: *Anders Hansen*

XII/385

G.m. BARBARA? ...

XI/194  
= XII/466 = XII/482 = XIII/602

Børn: THOR LAURSEN  
-1677

X/97  
= XI/233 = XI/241 = XII/301

*Hans Laursen*  
D. 1671.

X/97.01

*Karen Laursdatter*  
D. 1678.

X/97.02

G.m. *Peder Mogensen* (D. 1678), bonde på "Bakke-  
gård" (21' sg) i Rutsker. - Børn.

## PEDER RASMUSSEN

XI/195  
= XII/467 = XII/483 = XIII/603

Bonde på "Skovgård" (22' sg) i Rutsker.

Forældre: *Rasmus Laursen*

XIII/389

= XIII/933 = XIII/965 = XIV/1205

Bonde på "Rågelundsgård" (8' sg) i Rø.  
Han ejede desuden nævnte "Skovgård" og  
"Bakkegård" (21' sg) i Rutsker.

Børn: KAREN PEDERSDATTER

X/98-2<sup>o</sup>

1631-1713

= XI/234-2<sup>o</sup> = XI/242-2<sup>o</sup> = XII/302-2<sup>o</sup>*Thor Pedersen*

X/98.01

F. ca. 1638.

D. 1713, beg. 16 OKT i Rutsker (75 år). SK.

Bonde på nævnte "Bakkegård".

G. 1<sup>o</sup> m. *Giertrud Andersdatter* (F. 1643. - D.  
1700, beg. 8 DEC i Rutsker (57 år og 8 mdr)),  
d.a. *Anders Nielsen* (D. 1681), "Samsingsgård"  
(63' sg) i Klemensker, og *Anna Hansdatter* (se  
XI/156.04).

1 datter (*Margrethe Thorsdatter* (1659-1739.SK),  
g.m. *Hans Svendsen* (1654-1736)(se VIII/47.02)).

G. 2<sup>o</sup> m. *Anna Wefstdatter* (1678-1719.SK)(IX/27.04).

1 søn.

*Hans Pedersen*

X/98.0

F. ca. 1643.

D. 1698, beg. 27 FEB i Nyker (55 år).

G.m. *Barbara Andersdatter* (D. efter 1698).

8 børn.

## PEDER NIELSEN

XI/199  
= XII/471 = XII/487 = XIII/607

D. efter 1681.

Bonde på "Boesgård" (46' sg) i Klemensker, senere "Bro-  
gård" (8' sg) i Olsker.

Forældre: *Niels Boesen*

XII/397  
= XIII/941 = XIII/973 = XIV/1213

D. 1653.

Bonde på nævnte "Boesgård".

G.m. BENTE JØRGENDATTER (2<sup>o</sup>)

XI/200  
= XII/472 = XII/488 = XIII/608

D. 1681 i Klemensker. SK.

G. 1<sup>o</sup> m. NIELS PEDERSEN

D. 1643.

Bonde på nævnte "Brogård".

Børn 1<sup>o</sup>: *Peder Nielsen*

"Udvandrede" til Møn.

X/100.01

*Niels Nielsen*

X/100.03

D. 1700 i Olsker. SK.

Bonde på "Skovgård" (4' sg) og sandemand  
i Olsker.

G. 1<sup>o</sup> m. ? - 1 søn.

G. 2<sup>o</sup> ca. 1690 m. *Kirsten Samsingsdatter*  
(1<sup>o</sup>) (D. 1731) (IX/68.02). - 2 børn.

Børn: KAREN PEDERSDATTER  
1646-1717

X/100  
= XI/236 = XI/244 = XII/304

*Jørgen Pedersen*

X/100.05

D. 1702 i Olsker. SK.

Kaptajn ved Nørreherreds kompagni.

Overtog "Brogård" efter faderen.

G. 1<sup>o</sup> m. *Karen Jørgensdatter* (D. før 1680)  
(XI/380.04). - 4 børn.

G. 2<sup>o</sup> m. *Karen Jørgensdatter* (D. 1684 i Olsker.  
SK). - 4 børn (alle døde før faderen).

G. 3<sup>o</sup> m. *Karen Christensdatter* (antagelig d.a.  
*Christen Jensen*, "Båstedgård" (1' vg) i Rø).  
4 børn.

## LARS JENSEN WEILE

XI/203  
= XII/475D. efter 1671.  
Sognepræst i Østermarie fra 1639.

G. 16 MAJ 1653 i Lund i Skåne m.

## INGER LUND

XI/204  
= XII/476

F. 1623.

D. 1694, beg. 16 FEB i Østermarie.

Børn: INGER LARSDATTER WEILE

X/102 = XI/238

*Hans Larsen Klov*

X/102.01

D. 12 NOV 1681, beg. 19 NOV i Ibsker.

Han var så svag i fødderne, at han ikke kunne tåle  
at stå op i prædikestolen.G. 1<sup>o</sup> i Sct. Hans kirke, Odense, m. *Maren Laurits-*  
*datter*.G. 2<sup>o</sup> 1680 m. *Susanne Hansdatter* (2<sup>o</sup>) (1646-1728).*Susanne Hansdatter* g. 1<sup>o</sup> m. *Bendt Joensen Kloe*  
(1641-1679) (XI/109.01).

## ANDERS LAURSEN

XI/219

Bonde på "Årsballegård" (41' sg) i Klemensker.

Børn: *Lars Andersen*

X/110.01

D. 1715 i Klemensker. SK.

Bonde på "Skinderbygård" (38' sg) i Klemensker,  
senere nævnte "Årsballegård".G. 1<sup>o</sup> m. *Anne Larsdatter* (D. 1691 i Klemensker. SK)  
d.a. *Lars Hansen* (D. 1685. SK), "Munkegård" (37' sg)  
i Klemensker, og *Karen Mogensdatter* (1<sup>o</sup>) (D. 1699).  
2 børn.G. 2<sup>o</sup> 1692/94 m. *Karen Holgersdatter* (D. 1753 i  
Klemensker. SK), d.a. *Holger Pedersen* (D. 1697. SK),  
"Alegård" (54' sg) i Vestermarie, og *Bodil Hansdat-*  
*ter* (1<sup>o</sup>) (D. 1716. SK). - 3 børn.*Karen Holgersdatter* g. 2<sup>o</sup> ca. 1716 m. *Esber Jørgen-*  
*sen* (F. ca. 1677. - D. 1755 i Klemensker. SK), op-  
siddet på nævnte "Årsballegård", s.a. *Jørgen Jørgen-*  
*sen* (D. 1691. SK), "Nørregård" (49' sg) i Vesterma-  
rie, og *Kirstine Hansdatter* (1<sup>o</sup>) (D. 1725. SK).  
2 børn.ANNA ANDERSDATTER  
-1700

X/110

JØRGEN MICHELSEN

XI/229

Se XI/181.

---

JENS MOGENSEN

XI/231

Se XI/77

KAREN ...

XI/232-1<sup>o</sup>

Se XI/78-1<sup>o</sup>

BOEL MICHELSDATTER

XI/232-2<sup>o</sup>

Se XI/78-2<sup>o</sup>

HANNE HANSDATTER

XI/232-3<sup>o</sup>

Se XI/78-3<sup>o</sup>

---

THOR LAURSEN

XI/233

Se X/97

KAREN PEDERSDATTER

XI/234-2<sup>o</sup>

Se X/98-2<sup>o</sup>

---

NIELS JENSEN

XI/235

Se X/99

KAREN PEDERSDATTER

XI/236

Se X/100

---

LAURITS CHRISTENSEN BORRINGHOLM

XI/237

Se X/101

INGER (LARSDATTER WEILE?)

XI/238

Se X/102

---

THOR LAURSEN

XI/241

Se X/97

KAREN PEDERSDATTER

XI/242-2<sup>o</sup>

Se X/98-2<sup>o</sup>

---

NIELS JENSEN

XI/243

Se X/99

KAREN PEDERSDATTER

XI/244

Se X/100

## LARS PEDERSEN

XI/247

F. ca. 1627.

D. 1690, beg. 15 FEB i Østermarie (63 år). SK.

Bonde på "Risegård" (9' sg) i Østermarie.

Broder til *Anne Pedersdatter* (X/74).

## G.m. KIRSTINE JENSDATTER

XI/248

F. ca. 1628.

D. 1704, beg. 19 APR i Østermarie (76 år).

## Børn: SIDSEL LARSDATTER

X/124

1655-1722

*Jens Larsen*

X/124.01

D. efter 1721.

Bonde på "Krogegård" (6' vg) i Østermarie.

G. - Børn.

*Kirstine Larsdatter*

X/124.02

F. ca. 1666.

D. 1732, beg. 7 AUG i Østermarie.

G.m. *Mogens Bendtsen* (D. efter 1732), bonde på "Bække-  
gård" (26' sg), senere "Stamperegård" (69' sg) i  
Østermarie.*Peder Larsen*

X/124.03

F. ca. 1667.

D. 1707, beg. 2 JUN i Østermarie (40 år). SK.

Bonde på nævnte "Risegård".

G.m. *Seigne Rasmusdatter* (F. 1669. - D. 1750, beg. i  
Østermarie (81 år). SK). - 8 børn.Seigne Rasmusdatter g. 2<sup>o</sup> 9 FEB 1708 (trol. 12 NOV  
1707) i Østermarie m. *Mads Pedersen* (F. ca. 1685. -  
D. 1755, beg. 2 FEB i Østermarie (70 år)), opsidder  
på nævnte "Risegård". - 2 børn.

## PEDER OLUFSEN

XI/249

D. 1684 i Ibsker. SK.

Bonde på "Knarregård" (23' sg) i Ibsker.

G. 1<sup>o</sup> m. ??Børn 1<sup>o</sup>: *Kirstine Pedersdatter*

X/125.02

G.m. *Jeppe Jensen* (D. før 1706), Bodilsker.*Inger Pedersdatter*

X/125.04

G. m. *Michel Holst* (D. før 1706), Årsdale, Ibsker.*Oluf Pedersen*

X/125.01

F. 1656.

D. 1712, beg. 3 NOV i Ibsker (56 år og 9 mdr). SK.

Bonde på "Puggegård" (7' vg) i Ibsker.

G. ca. 1685 m. *Elsebeth Nielsdatter*. - 3 børn.Elsebeth Nielsdatter g. 2<sup>o</sup> 1 NOV 1713 (trol. 26  
JUN) i Ibsker m. *Knud Pedersen*, "Tyskegård" (14'  
sg) i Ibsker.Knud Pedersen g. 2<sup>o</sup> 28 SEP 1727 (trol. 7 JUL) i  
Ibsker m. *Maren Michelsdatter* (2<sup>o</sup>) (D. 1741, beg.  
27 JUN i Ibsker. SK). - Ingen børn.

(XI/249 forts.)

Maren Michelsdatter g. 1<sup>o</sup> 8 JAN 1693 (trol. 11 NOV 1692) i Ibsker m. *Hans Jørgensen* (2<sup>o</sup>) (F. 1664. - D. 1727, beg. 22 JAN i Ibsker (63 år). SK), bonde på nævnte "Tyskegård", s.a. *Jørgen Pedersen* (D. 1687. SK), "Lyrsbygård" (35' sg) i Østermarie, og *Elne Hansdatter* (1629-1704. SK). 8 børn.

Hans Jørgensen g. 1<sup>o</sup> m. *Hanne Andersdatter* (F.ca. 1658. - D. 1692, beg. 7 AUG i Ibsker (34 år).SK). Ingen børn.

*Jens Pedersen*

X/125.03

F. ca. 1657.

D. 1727, beg. 2 FEB i Ibsker (69 år).

Udbygger i Ibsker.

G.m. *Bodil Olufsdatter* (F. ca. 1658. - D. 1713, beg 10 FEB i Ibsker), d.a. *Oluf Andersen* (1628-1712), "Klinteby" (27' sg) i Ibsker, og *Kirstine Hansdatter* (1624-1693. SK). - Ingen børn.

G. 2<sup>o</sup> m. **KIRSTINE ...**

XI/250-2<sup>o</sup>

D. 1684. SK.

Børn 2<sup>o</sup>: **JEPPE PEDERSEN**  
1659-1705

X/125

*Giertrud Pedersdatter*

X/125.06

D. antagelig før 1706. Rejste til Tyskland 1681.

*Gunnel Pedersdatter*

X/125.08

D. efter 1706.

G.m. *Jørgen Svendsen* (D. efter 1706), Neksø.

*Maren Pedersdatter*

X/125.10

Var 1706 ugift.

*Anne Pedersdatter*

X/125.12

F. ca. 1666.

D. 1706, beg. 2 MAJ i Østermarie (40 år). SK.

G.m. *Peder Jensen* (F. ca. 1666. - D. 1706, beg. 29 OKT i Østermarie (40 år). SK), bonde på "Jessegård" (61' sg) i Østermarie, s.a. *Jens Pedersen* (1636-1701. SK), "Albuegård" (53' sg) i Østermarie, og *Ellene Ibsdatter*. (Se IX/62.02).

*Ellen Pedersdatter*

X/125.14

F. 1670.

D. 1706, beg. 21 MAJ i Ibsker (35 år og 5 mdr). SK.  
Ugift.

*Elsebeth Pedersdatter*

X/125.16

F. 1674.

D. 1705, beg. 4 MAR i Ibsker (30 år og 5 mdr). SK.

G. 8 NOV 1699 (trol. 1 OKT) i Ibsker m. *Michel Thiesen Bomgaard*, udbygger i Ibsker, s.a. *Thies Michelsen Bomgaard* (1<sup>o</sup>) (D. 1734), udbygger i Østermarie, og *Margrethe Hansdatter* (D.1735.SK).- 2 børn.

*Michel Thiesen Bomgaard* g. 2<sup>o</sup> 23 AUG 1705 (trol. 13 APR) i Ibsker m. *Valborg Holgersdatter* (F. 1682.- D. 1742 i Ibsker. SK), d.a. *Holger Pedersen* (3<sup>o</sup>) (D. 1682. SK), Østermarie, og *Giertrud Pedersdatter* (D. efter 1682).- 14 børn, hvoraf 8 døde som små.



## ESPER PEDERSEN

XI/251

F. ca. 1633.

D. 1700, beg. 27 MAJ i Østermarie (67 år). SK.

Bonde på "Frydenlund" (8' vg) i Østermarie.

## G.m. ELLEN HANSDATTER

XI/252

F. ca. 1640.

D. 1707, beg. 30 MAR i Østermarie (67 år).

Børn: *Peder Espersen*

X/126.01

D. 1723, beg. 13 NOV i Østerlars. SK.

Boede først i Åløse, Østermarie, senere bonde på "Risenholm" (28' sg) i Østerlars.

G.m. *Berithe Hansdatter* (D. 1743, beg. 17 MAJ i Østerlars. SK), d.a. *Hans Hansen* (1<sup>o</sup>) (1638-1710. SK), "Bækkegård" (26' sg) i Østerlars, og *Seigne Jensdatter* (X/127.02). - 6 børn.

## KAREN ESPERSDATTER

X/126

1667-1705

*Kirstine Espersdatter*

X/126.02

F. ca. 1669.

D. 1702, beg. 6 JAN i Østerlars (33 år). SK.

G.m. *Anders Rasmussen Stange* (2<sup>o</sup>) (D. 1746, beg. 21 AUG i Østerlars), bonde på "Lille Spagergård" (40' sg) i Østerlars, s.a. *Rasmus Rasmussen Stange* (1631-1706. SK), "Fløjlegård" (7' sg) i Østerlars, og *Kirstine Andersdatter* (1630-1701. SK). - 3 børn.Anders Rasmussen Stange g. 1<sup>o</sup> m. *Karen Jensdatter* (D. 1694 i Østerlars. SK), d.a. *Jens Rasmussen*, "Lillegård" (29' sg) i Østerlars, og *Elisabeth Jensdatter* (D. 1697. SK).Anders Rasmussen Stange g. 3<sup>o</sup> 2 FEB 1703 (trol. 17 DEC 1702) i Østermarie m. *Kirstine Aristdatter* (F. ca. 1676. - D. 1737 i Østerlars. SK), d. a. *Arist Olsen* (D. 1691. SK), Østerlars, og *Kirstine Hansdatter*.*Maren Espersdatter*

X/126.04

F. ca. 1672.

D. 1710, beg. 23 MAR i Åker (38 år). SK.

G.m. *Peder Andersen* (2<sup>o</sup>) (F. ca. 1649. - D. 1729, beg. 19 APR i Åker (80 år)), bonde på "Bobbegård" (64' sg) i Åker, s.a. *Anders Pedersen* (1627-1707), samme gård, og *Giertrud Larsdatter* (D. 1706. SK). 1 datter.*Peder Andersen* g. 1<sup>o</sup> 27 FEB 1687 (trol. 4 FEB) i Åker m. *Maren Poulsdatter* (F. ca. 1660. - D. 1696 i barselseng, beg. 26 JUL i Åker (36 år). SK). 4 børn.*Margrethe Espersdatter*

X/126.06

F. 1676.

D. 1702 i Vestermarie. SK.

(XI/251 forts.)

G. 4 AUG 1700 i Østermarie m. *Christen Willumsen* (2<sup>o</sup>) (F. ca. 1660. - D. 1720, beg. 29 OKT i Østermarie (60 år). SK), bonde på "Kaggård" (45' sg) i Vestermarie, senere "Koføedgård" (57' sg) sms og endelig "Hentregård" (13' vg) i Østermarie, s.a. *Willum Pedersen* (D. 1696. SK), nævnte "Koføedgård", og *Lene Madsdatter*. - 1 datter.

*Christen Willumsen* g. 1<sup>o</sup> m. *Kirsten Ibsdatter* (D. 1699 i Vestermarie. SK). - 1 søn.

*Christen Willumsen* g. 3<sup>o</sup> ca. 1703 m. *Anne Hellisdatter* (F. ca. 1681. - D. efter 1722), d.a. *Helis Jensen* (D. 1698. SK), "Pilegård" (51' sg) i Vestermarie, og *Seigne Jørgensdatter* (D. 1722.SK). 3 sønner.

*Anne Hellisdatter* g. 2<sup>o</sup> 22 MAR 1722 (trol. 4 FEB) i Østermarie m. *Lars Espersen* (F. ca. 1685. - D. 1747 i Rø?), s.a. *Esper Andersen* (1<sup>o</sup>) (D. 1699. SK), "Iseregård" (7' vg) i Østermarie, og *Anniche Henrichsdatter* (1644-1693).

*Michel Espersen*

X/126.03

F. ca. 1679.

D. 1749, beg. 18 APR i Østermarie (70 år).

Bonde på nævnte "Frydenlund" i Østermarie.

G. 1<sup>o</sup> 25 NOV 1703 (trol. 14 SEP) i Østermarie m. *Else Nielsdatter* (D. 1735, beg. 31 AUG i Østermarie. SK), d.a. *Niels Jørgensen* (1634-1706. SK), "Øster Ellebygård" (65' sg) i Østermarie, og *Anne Hansdatter* (D. efter 1706). - 4 sønner.

G. 2<sup>o</sup> 19 JUL 1736 (trol. 18 JUN) i Østermarie m. *Giertrud Nielsdatter* (F. ca. 1692. - D. 1774, beg. 20 FEB i Nekse (77 år)).

*Giertrud Nielsdatter* g. 2<sup>o</sup> 18 SEP 1750 (trol. 24 JUL) i Østermarie m. *Hans Andersen Lolle* (F. 1697, døbt 28 OKT i Nekse. - D. 1762, beg. 10 FEB sms), borger i Nekse, s.a. *Anders Lolle* (D. 1719 i Nekse).

*Hans Andersen Lolle* g. 1<sup>o</sup> 11 JUL 1725 (trol. 25 APR) i Nekse m. *Ingeborg* ... (2<sup>o</sup>) (F. ca. 1659. - D. 1736, beg. 21 SEP i Nekse (godt 77 år)).

*Ingeborg* g. 1<sup>o</sup> m. *Jochum Funch* (F. ca. 1665. - D. 1724, beg. 17 NOV i Nekse (59 år)).

## JENS IBSEN

XI/253  
= XI/333

D. 1686 i Østermarie. SK.

Bonde på "Skrullegård" (79' sg) i Østermarie.

G.m. KAREN BERILSDATTER

XI/254  
= XI/334

F. ca. 1621.

D. 1694, beg. 14 APR i Østermarie (73 år).

Børn: JEPPE JENSEN  
1656-1705

X/167

BERIL JENSEN

X/127

*Seigne Jensdatter*

X/127.02

D. før 1686.

G.m. *Hans Hansen* (F. ca. 1638. - D. 1710, beg. 30 APR i Østerlars (72 år). SK), bonde på "Bækkegård" (26' sg) i Østerlars. - 4 børn.

Hans Hansen g. 2<sup>o</sup> m. *Sidsel Mogensdatter* (D. efter 1710). - 3 børn.

*Sidsel Jensdatter*

X/127.04

D. 1734, beg. 5 APR i Østermarie.

G.m. *Jens Hansen* (F. ca. 1655. - D. 1720, beg. 22 APR i Østermarie (65 år). SK), bonde på "Lausgård" (48' sg) og kirkevænge i Østermarie.

7 børn.

ANDERS LARSEN

XI/255  
= XI/335

D. 1682 i Østermarie. SK.

Bonde på "Store Ølegård" (58' sg) i Østermarie.

G.m. KIRSTINE JØRGENDATTER (2<sup>o</sup>)XI/256  
= XI/336

D. antagelig 1682/89.

G. 1<sup>o</sup> m. *Hans Holst*Børn 1<sup>o</sup>: *Hans Hansen Holst*

X/128.01

F. ca. 1654.

D. 1696, beg. 17 APR i Østermarie. SK.

Bonde på "Ellebygård" (62' sg) sms.

G.m. *Karen Ibsdatter* (D. 1750, beg. i  
Ibsker. SK). - 2 børn.Karen Ibsdatter g. 2<sup>o</sup> m. *Lars Lassen*

(F. 1672. - D. 1727, beg. 19 DEC i Ibs-

ker (55 år og 5 mdr). SK), bonde på

"Brændesgård" (6' sg) i Ibsker.

3 døtre.

Børn: *Lars Andersen*

X/128.03

F. ca. 1660.

D. 1732, beg. 25 FEB i Østermarie.

Bonde på "Brogård" (30' sg) og nævnte "Store Øle-  
gård" i Østermarie.G.m. *Bodil Nielsdatter* (F. ca. 1671. - D. 1695,  
beg. 21 OKT i Østermarie. SK), d.a. *Niels Chri-*  
*stensen* (D. 1690. SK), nævnte "Brogård", og *Mar-*  
*grethe Jensdatter Kofoed* (1<sup>o</sup>) (1653-1692. SK).  
1 søn.

MARGRETHE ANDERSDATTER

X/168

1663-1725

SEIGNE ANDERSDATTER

X/128

1666-1738

## PEDER JØRGENSEN

XI/257

F. 1621.

D. 1698, beg. 14 MAR i Rutsker (76 år, 7 mdr, 2 uger og 4 dage). SK.

Bonde på "Sandemandsgård" (46' sg) og sandemand i Rutsker.

## G.m. GIERTRUD PEDERSDATTER

XI/258

D. 1690 i Rutsker. SK.

Søster til *Peder Pedersen* (1619-1692. SK), "Almegård" (14' sg) i Nyker.Børn: *Jørgen Pedersen*

X/129.01

D. 1688, beg. 24 NOV i Rutsker. SK.

Bonde på "Langegård" (48' sg) i Rutsker.

G.m. *Margrethe Mogensdatter* (F. ca. 1664. - D. 1727, beg. 11 APR (langfredag) i Rutsker (63 år)); d.a. *Mogens Pedersen* (D. 1684. SK), "Vester Rosendalegård" (29' sg) i Rutsker, og *Margrethe Jensdatter*.Margrethe Mogensdatter g. 2<sup>o</sup> 1688 m. *Lars Svendsen* (F. ca. 1656. - D. 1727, beg. 11 APR i Rutsker (sammen med hustruen) (71 år)).

## ANDERS PEDERSEN

X/129

1647-1732

*Peder Pedersen*

X/129.03

D. 1690/98.

*Mogens Pedersen*

X/129.05

F. 1665.

D. 1741, beg. 24 FEB i Rutsker (76 år ringere med 7 mdr).

Overtog "Sandemandsgård" efter faderen. Sandemand i Rutsker.

G. 10 NOV 1695 (trol. 1 JUL) i Rutsker m. *Kirstine Andersdatter* (1669-1747) (X/191.02).

## JENS IBSEN

XI/261  
= XII/287

D. 1678 i Rutsker.

Bonde på "Smedegård" (34' sg) i Rutsker 1642-78.

G. 1<sup>o</sup> m. ... ?

Børn 1<sup>o</sup>: *Kirstine Jensdatter*  
F. 1638.

X/131.02

*Bendte Jensdatter*

X/131.04

D. 1708 i Rutsker. SK.

G.m. *Anders Nielsen Wæboe* (F. ca. 1629. - D. 1694, beg. 7 JAN i Rutsker (64 år). SK), bonde på "Væbogård" (45' sg) i Rutsker. 7 børn.

*Sidsel? Jensdatter*

X/131.06

G. 2<sup>o</sup> m. KAREN ...

XI/262-2<sup>o</sup>  
= XII/288-2<sup>o</sup>

D. 1678 i Rutsker.

Børn 2<sup>o</sup>: *Pernille Jensdatter*  
F. ca. 1649.

X/131.08

D. 1717, beg. 6 FEB i Nyker (67 år). SK.

G.m. *Niels Mortensen* (1<sup>o</sup>) (F. FEB 1653. - D. 1738, beg. 21 OKT i Nyker (85 år, 8 mdr og 2 dage). SK), bonde på "Nørregård" (1' sg) i Nyker. - 1 søn.

*Niels Mortensen* g. 2<sup>o</sup> 17 OKT 1717 i Hasle m. *Barbra Larsdatter* (F. 1687. - D. 1737, beg. 24 JUL i Nyker (50 år)), d.a. *Lars Hansen* (1658-1719. SK), "Engegård" (31' sg) i Rutsker, og *Karen Mogensdatter* (1666-1726. SK). 1 datter (*Pernille Nielsdatter*, g.m. *Peder Clausen*, se VIII/14.03).

*Gertrud Jensdatter*

X/131.10

D. 1702 i Klemensker. SK.

G.m. *Laurs Hansen* (F. 1638. - D. efter 1702), bonde på "Boesgård" (46' sg) i Klemensker. 8 børn. (Se XI/156.04).

*Laurs Hansen* g. 2<sup>o</sup> m. *Kirstine Jensdatter*.

HANS JENSEN  
1656-1716

X/131

*Anne Jensdatter*

X/131.12

D. 1719 i Klemensker. SK.

G.m. *Hans Mortensen* (1645-1715), Klemensker, (XI/143.01). - 10 børn.

KAREN JENSDATTER  
1662-1741

XI/144

JØRGEN GIØDICH

Færrik på Bornholm.

G.m. KAREN JENSDATTER

Børn: HANS JØRGENSEN GIØDICH  
1646-1716

MARGRETHE JØRGENSEDATTER GIØDICH  
1649-1710

XI/269  
= XII/255

XI/270  
= XII/256

X/135

XI/128

## NIELS LARSEN SIERSTED (SIGERSTED)

XI/293

Han var formentlig foged, forvalter eller skriver på et gods på Vestsjælland. Han er den ældste kendte af slægten Siersted, der sandsynligvis stammer fra Sigerstedegnen (Personalhist. Tidsskrift 1983-2 og 1985-1).

Børn: NIELS NIELSEN SIERSTED  
1630-1695

X/147

*Lars Nielsen Siersted*

X/147.01

Boede i Sigersted omk. 1695.  
2 sønner.

*Bertel Nielsen Siersted*

X/147.03

F. ca. 1654.

D. 26 JUL 1707 i Svallerup (53 år).

Student i Roskilde 1669, cand. theol. 1673.

24 JUL 1683 fik "studiosus Bertel Nielsen Siersted tilgivelse og efterladelse for lejermåls forseelse og kan befordres til præstekald eller anden gejstlig bestilling, idet han i øvrigt har forholdt sig skikkeligen". Han blev 1683 udnævnt til sognepræst i Benløse-Kværkeby, men bevillingen til præstekaldet bærer påtegningen "Ej afhentet". 1695 boede han i Årby sogn. Ved døden var han gårdejer i Svallerup.

G.m. *Birgitte Madsdatter* (D. ca. 1212/13).

3 sønner.

Birgitte Madsdatter g. 2<sup>o</sup> 9 NOV 1710 i Svallerup m. *Mads Jensen*.

*Hans Nielsen Siersted*

X/147.05

F. ca. 28 APR 1660.

D. 7 MAJ 1716 (56 år og 10 dage).

Forpagter på Gryde mølle.

G.m. *Birgitte Hansdatter* (2<sup>o</sup>).

Birgitte Hansdatter g. 1<sup>o</sup> 19 MAJ 1691 i Bjergsted m. *Erik Andersen* (2<sup>o</sup>) (D. 14 FEB 1696 i Bjergsted) forpagter på Gryde mølle. - 5 børn.

Erik Andersen g. 1<sup>o</sup> m. *Karen* ... (D. 6 NOV 1690 i Bjergsted).

Birgitte Hansdatter g. 3<sup>o</sup> m. *Frantz Feldermann* (F. 1691. - D. 29 MAJ 1734 i Bjergsted (34 år)), ligeledes forpagter på Gryde mølle. - 1 datter.



ANDERS BENTZEN XI/295  
 Borgmester i Kalundborg.  
 G.m. BIRGITTE LAVRITSDATTER XI/296  
 D. før 1675.  
 Forældre: *Lavrits Lavritsen* XII/591  
 Borgmester i Kalundborg.  
 Børn: SOPHIE ELEONORA ANDERSDATTER X/148-1<sup>o</sup>  
 -1686

---

PEDER IVERSEN MUNCH XI/297  
 D. 1659.  
 Student i København 1631. Sognepræst i Egtved-Ødsted fra  
 1639 til sin død.  
 Forældre: *Iver Poulsen* XII/593  
*Karen Pedersdatter Munch* XII/594  
 G. 1642 m. MARGRETHE JENSDATTER MUNCH XI/298  
 D. 1659, beg. 20 FEB i Kolding.  
 Forældre: *Jens Rasmussen Munch* XII/595  
*Kirstine Munch* XII/596  
 8 børn, bl.a:  
*Karen Pedersdatter Munch* X/149.  
 F. 1643.  
 D. 4 MAJ 1696.  
 G. 1663 m. *Søren Jensen Horsens* (F. ca. 1636. -  
 D. 1708, beg. 22 JUL), sognepræst i Egtved-Ødsted  
 fra 1659, provst fra 1667.  
 3 børn.  
*Kirsten Pedersdatter Munch* X/149.04  
 F. 1645.  
 D. 1726, beg. 18 AUG.  
 G.m. *Peder Sørensen Winther* (F. 1662. - D. 1727,  
 beg. 11 SEP), sognepræst i Hårslev-Tingjellinge  
 fra 1690, s.a. *Søren Pedersen Winther* (ca. 1633-  
 1695), sognepræst i Janderup fra 1658, og *Anna*  
*Hansdatter* (d.a. *Hans Pedersen?* (D. 1657), for-  
 gænger i embedet). - 10 børn.  
 ... *Pedersdatter Munch?* X/149.06  
 G.m. *Lambert Sørensen Ravnsø*, sognepræst i Guld-  
 ager fra 1664.  
*Elsø Pedersdatter Munch* X/149.08  
 F. 6 SEP 1648 i Egtved.  
 D. 1 MAR 1711.  
 G.m. *Terkel Jensen Horsens* (D. 27 FEB 1711), sog-  
 nepræst i Bredsten-Skibet fra 1681 til sin død.  
 JENS PEDERSEN MUNCH X/149  
 1650-1693

## CASPAR JØRGENSEN HAMMERMÜLLER

XI/299

F. 13 MAJ 1613 i Slangstrup.

D. 1682, beg. 14 NOV i Sct. Peders kirke, Slagelse, (ved Sct. Claras alters søndre side).

Student i Roskilde 1634. Han opholdt sig i udlandet 1639-41 og blev derefter konrektor i Roskilde fra 18 JUN 1642. Sognepræst ved Sct. Peders kirke i Slagelse fra 19 APR 1654, provst for Slagelse herred 1657-58.

G. 20 JAN 1656 i Vor Frue kirke, København med

## MAGDALENE KLAUMANN

XI/300

F. ca. 1635 i København.

D. 1700 sms.

Forældre: *Nicolai Klaumann**Mechtele Motzfeld*

XII/599

XII/600

Børn: MECHTELE CASPARSDATTER HAMMERMÜLLER  
1657-1699

X/150

*Anna Casparsdatter Hammermüller*

X/150.02

G.m. *Peder Møller* (F. 30 NOV 1642 i Norge. - D. 5 SEP 1697), sognepræst ved Sct. Mikkels kirke i Slagelse fra 18 NOV 1684 til sin død.

Magdalene Klaumann g. 2<sup>o</sup> 1687 m.

## JOHAN BRUNSMAN

F. 30 OKT 1637 i Trondhjem.

D. 25 JUL 1707 efter et langt og smertefuldt sygeleje, forårsaget af et fald på Børsens sammensunkne og livsfarlige trappetrin, beg. 1 AUG i Sct. Nicolai kirke, København.

Forældre: *Bernhard Brunsman*

Assessor, forstander og præst ved Trondhjems hospital.

S.a. *Johannes Brunsman* fra Westphalen og *Dorothea Bonekam* født i Lübeck.

*Margrethe Magnusdatter*

Som barn var han to gange ved at miste livet. Første gang, da han ved barnepigens uforsigtighed faldt ned i kælderen og blev så alvorligt kvæstet, at man kun havde lidt håb om overlevelse. Anden gang, da han efter sit lange sygeleje var på rekreation hos mormoderen i Herdal, hvor han fra en jolle faldt i elven og blev trukket livløs op efter ca. et kvarter på elvens bund. Efter "kunstigt åndedræt" (rulning frem og tilbage ved hjælp af en tønne) kom han dog til live igen.

Han blev student i Trondhjem 1658, studerede i Upsala, hvor han måtte forblive under svenskekrigene. Fra 1661 til 1668 studerede han ved Københavns universitet. Han blev derefter rektor på Herlufsholm indtil 1677. Fra 1679 præst ved Værtov hospital og Børnehuset.

Han var forfatter til en lang række bøger, skrifter og salmer. Mest kendt er "Køge Huskors", der omhandler hekseprocesserne i Køge.

2 sønner og 1 datter, af hvilke den førstefødte søn døde spæd.

## CHRISTEN JENSEN BASBALLE

XI/301

F. 1611 i Nibe.

D. 12 NOV 1687 i Århus.

Han fik borgerskab som købmand i Århus 1641 og blev rådmænd før 1662. Han blev efter de foreliggende oplysninger den mest velhavende borger i Århus. Ved den ekstra skatteudskrivning i 1666 var han den højstydende med 80 rdl. (De fleste betalte 2-10 rdl). 1679 var han den største skatteyder med 243 rdl. (Håndværkere og småhandlende betalte ca. 3 rdl).

Han antog navnet Basballe efter sin hustru.

(Anne Thestrup: "Eligerede borgere i Århus 1740-1837").

Forældre: *Jens Christensen*

XII/601

*Dorthe Andersdatter*

XII/602

G. 1<sup>o</sup> ca. 1644 m. LISBETH PEDERSDATTER BASBALLEXI/302-1<sup>o</sup>

F. 1624.

D. 27 OKT 1658 i Århus.

Forældre: *Peder Nielsen Basballe**Kirsten Pedersdatter*Børn 1<sup>o</sup>: *Jens Christensen Basballe*

X/151.01

F. i Århus.

D. 1708, beg. 13 FEB i Århus.

Købmand i Århus fra 1664. Rådmænd 1667-1695, borgmester 1695-1708.

G. 1<sup>o</sup> m. *Maren Jacobsdatter Winther*, d.a. *Jacob Sørensen Winther*, rådmænd i Viborg, og *Kirstine Nielsdatter Trane*.

G. 2<sup>o</sup> 1668 m. *Anna Christensdatter Friis* (F. ca. 1642. - D. 21 MAJ 1704 i Århus (62 år)), d.a. *Christen Nielsen Friis* (D. 1664), sognepræst ved Vor Frue kirke, Århus, og *Karen Clemensdatter*.

Mindst 1 søn (*Christen Jensen Basballe* (F. 1672), borgmester i Århus 1710-40).

*Margrethe Christensdatter Basballe*

X/151.02

*Ellen Christensdatter Basballe*

X/151.04

G. 2<sup>o</sup> ca. 1664 m. INGER HIERONYMUSDATTER (2<sup>o</sup>)XI/302-2<sup>o</sup>

F. ca. 1624.

D. 17 FEB 1698.

Forældre: *Hieronymus Gulden*

XII/603

Ridefoged ved Århus-kapitlet.

G. 1<sup>o</sup> m. SØREN OTTOSEN MOLBOEBørn 2<sup>o</sup>: HIERONYMUS CHRISTENSEN BASBALLE

X/151

-1708

## MICHEL MICHELSEN MALLING

XI/303

F. 1638 i Malling.

D. 16 OKT 1701, beg. 24 OKT i Århus domkirke.

Købmand i Århus fra 1661. Han blev kærner og tinghører 1667-68, rådmand 1671 og borgmester 1681-1701.

Han skænkede 1696 et dåbsfad af sølv til Århus domkirke. "Det vog 57 lod, men blev omgjort og forbedret 1721 med ca. 26 lod". Desuden skænkede han et pragtfuldt dåbsfad af messing samt 14 store, smukke messingsøjler, som nu er anbragt i højkoret.

Et dobbeltepitafium i domkirken viser portrætter af Michel Malling og broderen Søren Malling.

Forældre: *Michel Michelsen*

XII/605

## G.m. MARGRETHE CHRISTENSDATTER

XI/304

F. 1625 i Søskov.

D. 24 APR 1689 i Århus (64 år).

Børn: GERTRUD MICHELSDATTER MALLING  
-1703

X/152

*Maren Michelsdatter Malling*

X/152.02

F. ca. 1667 i Århus.

D. 22 APR 1692.

G.m. *Hans Jensen Winther* (2<sup>o</sup>) (F. 31 MAR 1648. - D. 18 JAN 1726 i Århus), borgmester i Århus 1701-1726, s.a. *Jens Sørensen Winther*, rådmand i Århus, og *Mette Rasmusdatter Thestrup*.

## JACOB FABIAN ROTTENSTEEN

XI/327

F. ca. 1624.

D. 1704, beg. 27 JUL i Østerlars (80 år). SK.

Bonde på "Kjeldsebygård" (23' sg) i Østerlars.

## G.m. KIRSTEN NIELSDATTER

XI/328

F. ca. 1620.

D. 1706, beg. 26 FEB i Østerlars (86 år). SK.

Børn: KAREN JACOBSDATTER  
-1695

X/164

*Bendix Jacobsen Rottensteen*

X/164.01

F. ca. 1646.

D. 1717, beg. 19 MAJ i Østerlars (71 år). SK.

Bonde på "Heslegård" (21' vg) i Østerlars.

G. 1 m. *Kirstine Andersdatter* (2<sup>o</sup>) (F. ca. 1650.

- D. 1706, beg. 3 MAR i Østerlars (56 år). SK).

5 børn.

G. 2<sup>o</sup> (antagelig i Allinge) m. *Anne Hansdatter Langsted* (D. 1725, beg. 28 APR i Østerlars. SK), d.a. *Hans Predbjørnsen Langsted* (2<sup>o</sup>) (1644-1687), sognepræst i Nyker, og *Else Poulsdatter Ancher* (1656-1747. SK) (XI/123.02). - 6 børn.

(XI/327 forts.)

Anne Hansdatter Langsted g. 2<sup>o</sup> 17 OKT 1717 (trol. 21 JUL) i Østerlars m. *Herman Clausen* (D. 1750, beg. 17 MAJ i Østerlars. SK), bonde på nævnte "Heslegård", s.a. *Claus Hansen* (1660-1724. SK), "Jydegård" (42' sg), senere "Skovgård" (22' sg) i Rutsker, og *Karen Olsdatter* (1658-1722. SK).  
2 børn.

Herman Clausen g. 2<sup>o</sup> ca. 1725 i Klemensker m. *Martha Hansdatter* (D. 1756, beg. 17 JUN i Østerlars. SK), d.a. *Hans Mogensen* (D. 1754. SK), "Brogård" (66' sg) i Klemensker, og *Annikke Hansdatter Piiil* (1719-1761. SK). - 6 børn.

Martha Hansdatter g. 2<sup>o</sup> 6 MAR 1752 (trol. 12 NOV 1751) i Østerlars m. *Morten Nielsen*, udbygger i Østerlars, s.a. *Niels Mortensen* (1<sup>o</sup>) (1653-1738. SK), "Nørregård" (1' sg) i Nyker, og *Pernille Jensdatter* (1649-1717).

*Hans Jacobsen Rottensteen*

X/164.03

F. ca. 1654.

D. 1713, beg. 25 MAR i Østerlars (59 år). SK.

Bonde på nævnte "Kjeldsebygård" i Østerlars.

G. 1<sup>o</sup> ca. 1680 m. *Gundel Hansdatter* (D. 1700, beg. i Østerlars. SK). - 5 børn.

G. 2<sup>o</sup> 19 JUN 1701 (trol. 16 MAR) i Knudsker m. *Karen Nielsdatter* (F. 1680), d.a. *Niels Castensen* (1<sup>o</sup>) (1637-1712. SK), "Skovgård" (12' sg) i Knudsker, og *Ellen Nielsdatter* (D. 1687. SK). - 4 børn.

Karen Nielsdatter g. 2<sup>o</sup> 22 JUL 1714 (trol. 25 MAJ) i Østerlars m. *Peder Ipsen* (F. ca. 1662. - D. 1716, beg. 13 MAR i Østerlars (54 år). SK), opsidder på nævnte "Kjeldsebygård". - 1 datter.

Karen Nielsdatter g. 3<sup>o</sup> 14 JUL 1717 (trol. 30 APR) i Østerlars m. *Rasmus Hansen*.

JENS IBSEN

XI/333

Se XI/253

KAREN BERILSDATTER

XI/334

Se XI/254

ANDERS LARSEN

XI/335

Se XI/255

KIRSTINE JØRGENSEDATTER

XI/336

Se XI/256

## HANS RUNGE

XI/357

Husmand i Østerlars.

Børn: **ESBER HANSEN RUNGE**  
1646-1706

X/179

*Isar Hansen Runge*

X/179.01

F. ca. 1649.

D. 1709, beg. 25 JAN i Østerlars (60 år). SK.

Bonde på "Strandbygård" (17' sg) i Østerlars.

G. 1<sup>o</sup> m. *Kirstine Rasmusdatter* (D. 1693 i Østerlars). - 5 børn.G. 2<sup>o</sup> m. *Kirstine Jensdatter* (3<sup>o</sup>) (F. ca. 1649.-

D. 1714, beg. 22 JAN i Østerlars (64 år). SK).

Ingen børn.

*Kirstine Jensdatter* g. 1<sup>o</sup> m. *Jens Hansen* (D.

1689. SK), bonde på nævnte "Strandbygård".

6 børn.

*Kirstine Jensdatter* g. 2<sup>o</sup> m. *Rasmus Jensen* (D.

1694 i Østerlars. SK), bonde på nævnte "Strand-

bygård", s.a. *Jens Rasmussen* (1641-1705. SK),"Gyldensgård" (17' vg) i Østermarie, og *Signe**Nielsdatter* (1646-1721. SK). - 2 børn.

## ERICH PEDERSEN (SMED)

XI/377

F. ca. 1630.

D. 1707, beg. 1 APR i Rutsker (77 år).

Bonde på "Knarregård" (3' vg) i Rutsker.

G.m. **KAREN RASMUSDATTER**

XI/378

F. ca. 1632.

D. 1696, beg. 20 OKT i Rutsker (64 år). SK.

Forældre: *Rasmus Pedersen*

Bonde på "Valnøddegård" (25' sg) i

Olsker.

XII/755

Børn: **RASMUS ERICHSEN**

X/189

-1729

*Elsebeth Erichsdatter*

X/189.02

D. efter 1711.

G.m. *Peder Andersen* (F. ca. 1657. - D. 1711, beg.

25 JAN i Rutsker (54 år). SK), bonde på "Klinge-

gård" (41' sg) i Rutsker. - 9 børn.

*Anna Erichsdatter*

X/189.04

G. 11 SEP 1692 (trol. 13 JUL) i Rutsker m. *Morten**Sørensen* (2<sup>o</sup>), bonde på nævnte "Klingegård" 1689-

91.

*Morten Sørensen* g. 1<sup>o</sup> m. *Kirstine* ... (F. ca.

1614. - D. 1692, beg. 5 MAJ i Rutsker (78 år)).

(XI/377 forts.)

- Nille Erichsdatter* X/189.06  
 F. ca. 1670.  
 D. 1739, beg. 26 DEC i Rutsker.  
 G. 10 JAN 1698 (trol. 8 OKT 1697) i Rutsker m.  
*Jens Clausen* (F. ca. 1668. - D. 1724, beg. 6 DEC  
 i Rutsker (56 år). SK), udbygger på 13' sg. grund  
 i Rutsker, s.a. *Claus Clausen* (ca. 1638-1721),  
 "Simonsgård" (30' sg) i Rutsker, og *Bodil Anders-*  
*datter* (1639-1695. SK). - 3 børn.
- Peder Erichsen* X/189.01  
 F. ca. 1672.  
 D. 1724, beg. 6 SEP i Rutsker (52 år). SK.  
 Overtog "Knarregård" efter faderen.  
 G. 25 DEC 1699 (trol. 27 OKT) i Rutsker m. *Ellen*  
*Hansdatter* (2<sup>o</sup>) (D. efter 1724), d.a. *Hans Jacob-*  
*sen* (1630-1703. SK), "Dalegård" (2' vg) i Rutsker  
 og *Ursula Christophersdatter* (1627-1698. SK).  
 3 børn.
- Ellen Hansdatter* g. 1<sup>o</sup> m. *Hans Jørgensen* (F. ca.  
 1661. - D. 1699, beg. 12 MAJ i Rutsker. SK), fæn-  
 rik og bonde på Rutsker præstegård, s.a. *Jørgen*  
*Ibsen* (D. 1684. SK), "Frigård" (1' vg) i Rutsker,  
 og *Giertrud* ... (D. efter 1684).  
 5 børn.
- Karen Erichsdatter* X/189.08  
 F. ca. 1673.  
 G. 26 NOV 1699 (trol. 29 OKT) i Rutsker m. *Niels*  
*Aagesen*.
- Niels Aagesen* g. 2<sup>o</sup> 2 NOV 1718 (trol. 10 AUG) i  
 Rutsker m. *Karen Clausdatter* (2<sup>o</sup>) (F. ca. 1677),  
 søster til ovennævnte *Jens Clausen*.
- Karen Clausdatter* g. 1<sup>o</sup> 1696 (trol. 18 OKT) i  
 Rutsker m. *Boe Ambrosiusen* (F. 1673. - D. 1716,  
 beg. 9 AUG i Rutsker (43 år mindre med 7 dage).  
 SK), s.a. *Ambrosius Jensen* (1633-1697), Rutsker.

## JENS HANSEN

XI/379

D. 1704 i Vestermarie. SK.  
 Bonde på "Bjerget" (47' sg) i Vestermarie.

Forældre: *Hans Ibsen*

XII/757

G. ca. 1658 m. **KIRSTINE JØRGENDATTER** (2<sup>o</sup>)

XI/380

D. efter 1704.

Forældre: *Jørgen Esbersen*

XII/759

*Margrethe Laursdatter*

XII/760

G. 1<sup>o</sup> m. **MORTEN HANSEN**

D. 1657/58.

"Store Bakkegård" (18' sg) i Olsker.

Forældre: *Hans Hansen* (D. 1657)*Sidsele* ...

(XI/379 forts.)

Børn 1<sup>o</sup>: *Morten Mortensen* X/190.01  
 F. 1658 i Olsker.  
 D. 1690 " " . SK.  
 Overtog "Store Bakkegård" efter faderen.  
 G.m. *Susanne Nielsdatter* (D. 1713 i Olsker. SK), d.a. *Niels Ingvardsen* (1<sup>o</sup>) (D. 1693 i Vestermarie. SK), "Kaggård" (45' sg) i Vestermarie, og *Margrethe Poulsdatter* (D. 1683. SK). - 2 børn.  
 Susanne Nielsdatter g. 2<sup>o</sup> m. *Peder Ibsen* (D. efter 1714), opsidder på nævnte "Store Bakkegård", s.a. *Jeppe Mogensen* (D. 1695. SK), "Risegård" (27' sg) i Olsker, og *Kirstine Mogensdatter* (D. 1698. SK).

Børn: ANNE JENSDATTER X/190  
 1660/65-1730?

*Margrethe Jensdatter* X/190.02  
 F. JAN 1667 i Vestermarie.  
 D. 1734, beg. 5 MAJ sms (66 år, 3 mdr, 2 uger og 3 dage).  
 G. 1<sup>o</sup> ca. 1689 m. *Oluf Hansen Kofoed* (F. ca. 1662 i Klemensker. - D. 1706 i Vestermarie. SK), bonde på "Frigård" (15' vg) i Vestermarie, s.a. *Hans Olufsen Kofoed* (D. 1694) (XII/224.03) og *Maren Ibsdatter*. - 5 børn.

G. 2<sup>o</sup> m. *Mikkel Larsen* (F. ca. 1667. - D. 1738, beg. 4 MAJ i Vestermarie (71 år). SK), jordbruger på 15' vg. grund i Vestermarie, s.a. *Lars Michelsen* (D. 1685. SK), "Kjørsegård" (8' vg) i Klemensker, og *Bodil Adsersdatter* (D. 1678).

*Jørgen Jensen* X/190.03  
 F. 1671 i Vestermarie.  
 D. 1736, beg. 1 SEP i Knudsker (65 år). SK.  
 Bonde på "Brandsgård" (14' sg) og sandemand i Knudsker.  
 G. 1<sup>o</sup> ca. 1696 m. *Kirstine Pedersdatter* (F. ca. 1678 i Vestermarie. - D. 1716, beg. 7 FEB i Knudsker (37 år, 8 mdr, 3 uger og 3 dage). SK), d.a. *Peder Jensen* (2<sup>o</sup>) (D. 1690. SK), "Store Gadegård" (43' sg) i Vestermarie, og *Karen Jacobsdatter* (1<sup>o</sup>) (1655-1718. SK). - 9 børn.

G. 2<sup>o</sup> 10 JUL 1718 i Nyker m. *Kirstine Clausdatter* (F. ca. 1691. - D. 1763, beg. 13 JUN i Knudsker (72 år)), d.a. *Claus Terchildsen* (1654-1711. SK) (X/50.03) og *Margrethe Hermansdatter Bohn* (1657-1732) (XIII/240.04). - 5 børn.

*Kirstine Clausdatter* g. 2<sup>o</sup> 8 MAR 1737 (trol. 11 JAN) i Knudsker m. *Peder Ipsen* (F. 1694. - D. 1741, beg. 10 FEB i Knudsker (46 år og 2 mdr). SK), bonde på nævnte "Brandsgård", s.a. *Jeppe Nielsen* (D. 1711 i Klemensker. SK), "Jydegård" (13' vg) i Klemensker, og *Valborg Pedersdatter* (F. 1671. - D. efter 1741).



Kirstine Clausdatter g. 3<sup>o</sup> 29 NOV 1741 i Knudsker m. *Mads Ødbersen* (3<sup>o</sup>) (1671-1748. SK)(se X/39.16).

Kirstine Clausdatter g. 4<sup>o</sup> 30 OKT 1748 (trol. 13 JUL) i Knudsker m. *Jens Jensen* (F. 1721, døbt 20 JUN i Åker. - D. 1789, beg. 2 FEB i Knudsker), s. a. *Jens Jensen* (1683-1760), "Vestre Ellesgård" (56' sg) i Åker, og *Margrethe Hansdatter* (1699-1768) (IX/20.02).

Jens Jensen g. 2<sup>o</sup> m. *Sicele Rasmusdatter* (F. 1739, døbt 2 SEP i Knudsker), d.a. *Rasmus Hansen* (1717-1752. SK), "Stubbegård" (4' vg) i Knudsker, og *Giertrud Jørgensdatter* (1<sup>o</sup>) (1707-1760. SK).  
1 søn og 1 datter, som var krøbling.

*Karen Jensdatter*

X/190.04

F. ca. 1675 i Vestermarie.

D. ca. 1 JAN 1727 i Klemensker.

G. ca. 1699 i Vestermarie m. *Anders Rasmussen* (2<sup>o</sup>), bonde på "Lille Gadegård" (44' sg) i Vestermarie, senere "Hindsegård" (34' sg) i Klemensker, s.a. *Rasmus Nielsen* (1<sup>o</sup>) (D. 1691 i Vestermarie. SK), "Almegård" (19' sg) i Vestermarie, og *Giertrud Olsdatter* (D. før 1681). - 1 barn.

Anders Rasmussen g. 1<sup>o</sup> m. *Anne Rasmusdatter* (D. 1698 i Vestermarie. SK), d.a. *Rasmus Rasmussen* og *Birgitte Pedersdatter* (1<sup>o</sup>) (D. 1713. SK). - 1 søn.

*Esker Jensen*

X/190.05

F. ca. 1677 i Vestermarie.

D. 1737, beg. 8 FEB sms (60 år). SK.

Bonde på "Bjerget" (47' sg) i Vestermarie.

G. 1<sup>o</sup> ca. 1700 sms m. *Margrethe Jørgensdatter* (2<sup>o</sup>) (D. 1716. SK). (Se IX/56-2<sup>o</sup>).

G. 2<sup>o</sup> 22 NOV 1716 i Bodilsker m. *Ane Pedersdatter* (1698-1730. SK) (IX/17.14). - 4 børn.

G. 3<sup>o</sup> 3 AUG 1732 (trol. 30 JUN) i Østermarie m. *Karen Hansdatter*, d.a. *Hans Jensen* (D. 1738. SK), "Store Almegård" (60' sg) i Østermarie, og *Margrethe Jensdatter* (D. 1734. SK).

Karen Hansdatter g. 2<sup>o</sup> 27 SEP 1737 i Vestermarie m. *Hans Ipsen Holst* (F. 1711, døbt 25 JAN i Østermarie. - D. 1767, beg. 18 APR i Vestermarie), bonde på nævnte "Bjerget"; s.a. *Jeppé Hansen Holst* (1<sup>o</sup>) (1676-1738. SK), "Ellebygård" (62' sg) i Østermarie, og *Kirstine Hansdatter* (1689-1723. SK) (X/173.02). - 2 børn.

## ANDERS HANSEN

XI/381

F. JUL 1636.

D. 1708, beg. 21 DEC i Rutsker (72 år, 4 mdr, 3 uger og 5 dage).

Bonde på "Bukkegård" (8' sg) i Rutsker. Ejede tillige "Enesgård" (6' sg) sms.

G. ca. 1658 m. KAREN HANSDATTER

XI/382

F. 1636.

D. 1723, beg. 15 FEB i Rutsker (87 år ringere med 8 mdr).

Børn: *Hans Andersen*

X/191.01

F. ca. 1660.

D. 1733, beg. 30 SEP i Nyker (73 år).

Bonde på "Skovgård" (28' sg) i Nyker.

G.m. *Margrethe Pedersdatter Kofoed* (F. ca. 1671.- D. 1741, beg. 9 MAR i Nyker), d.a. *Peder Jacobsen Kofoed* (D. 1684. SK), samme gård, og *Kirstine Terchildsdatter* (D. 1684. SK) (X/50.02). - 6 døtre.*Margrethe Pedersdatter* g. 2<sup>o</sup> 1734 m. *Peder Hansen*, samme gård.*Oluf (Ole) Andersen*

X/191.03

D. 1727 i Klemensker. SK.

Bonde på "Bolbygård" (16' sg) i Klemensker.

G. 1<sup>o</sup> 26 DEC 1698 (trol. 27 OKT) i Knudsker m.*Karen Olsdatter* (D. 1719/20 i Klemensker. SK), d.a. *Ole Erlandsen* (1628-1706. SK), "Erlandsgård"(7' sg) i Knudsker, og *Elisabeth Mogensdatter* (1635-1688. SK). - 3 børn.G. 2<sup>o</sup> m. *Margrethe Andersdatter Kure* (2<sup>o</sup>) (IX/53.04).*Esper Andersen*

X/191.05

F. ca. 1667.

D. 1732, beg. 3 MAR i Nyker (i sit 65' år). SK.

Bonde på "Møllegård" (8' vg) i Nyker.

G. 1<sup>o</sup> 3 AUG 1698 i Nyker m. *Ellen Nielsdatter* (2<sup>o</sup>) (1649-1716. SK) (XI/384-2<sup>o</sup>).G. 2<sup>o</sup> 21 FEB 1717 (trol. 18 JAN) i Bodilsker m.*Anniche Clausdatter* (F. 1695, døbt 29 SEP i Bodilsker. - D. 1742, beg. 5 MAR i Nyker. SK), d.a.*Claus Hansen* (1666-1697. SK), "Store Hallegård"(3' sg) i Bodilsker, og *Bendte Laursdatter* (2<sup>o</sup>) (1656-1727. SK).*Anniche Clausdatter* g. 2<sup>o</sup> 6 JUN 1732 i Nyker m.*Lars Hansen* (D. 1756, beg. 29 MAJ i Nyker. SK), bonde på nævnte "Møllegård". - 2 børn.*Lars Hansen* g. 2<sup>o</sup> 1744 m. *Anna Hansdatter Sode* (F. 1724. - D. 1765, beg. 9 MAR i Nyker. SK).

1 datter.

*Anna Hansdatter Sode* g. 2<sup>o</sup> 22 OKT 1756 (trol. 11 SEP) i Nyker m. *Hans Olsen Lund* (F. 1730. - D. 1794, beg. 7 FEB i Nyker (64 år)), sergent og bonde på nævnte "Møllegård". - 3 børn.*Hans Olsen Lund* g. 2<sup>o</sup> m. *Karen Nielsdatter* (F. 1746).

(XI/381 forts.)

Karen Nielsdatter g. 2<sup>o</sup> 7 NOV 1794 (trol. 26 SEP)  
i Nyker m. *Mogens Jensen* (2<sup>o</sup>), Rutsker.

*Kirstine Andersdatter* X/191.02  
F. ca. 1669.  
D. 1747, beg. 4 FEB i Rutsker (77 år).  
G. 10 NOV 1695 (trol. 1 JUL) i Rutsker m. *Mogens Pedersen* (1665-1741) (X/129.05).

NIELS ANDERSEN X/191  
1679-1741

## RASMUS PEDERSEN

XI/383

F. ca. 1630.

D. 1698, beg. 18 FEB i Nyker (i sit 69' år). SK.  
Bonde på "Møllegård" (8' vg) i Nyker.

Forældre: *Peder Rasmussen* XII/765  
Bonde på nævnte "Møllegård".

G. 1<sup>o</sup> m. ??

Børn 1<sup>o</sup>: *Anna Rasmusdatter* X/192.02  
F. 1655.  
D. 1709, beg. 12 JUN i Nyker (53 år og 7 mdr).  
G. ca. 1672 m. *Hans Jacobsen* (F. 1642. - D. 1694,  
beg. 2 DEC i Nyker (52 år). SK). - 5 børn.

*Peder Rasmussen* X/192.01  
D. 1717 (druknet), beg. i Nyker.  
Udbygger og kirkeværg i Nyker.  
G.m. *Anna Jensdatter*, d.a. *Jens Nielsen* (D. 1682.  
SK), "Møllegård" (60' sg) i Klemensker, og *Signe Pedersdatter*. - 4 børn.

*Hans Rasmussen* X/192.03  
Opholdt sig 1698 "udenlands".

*Karen Rasmusdatter* X/192.04  
D. efter 1690.  
G. 26 DEC 1688 i Nyker m. *Terchel Jensen* (D. JAN  
1690, beg. i Nyker. SK), bonde på "Stålegård"  
(21' sg) i Nyker. - 1 søn.

G. 2<sup>o</sup> m. ELLEN NIELSDATTER XI/384-2<sup>o</sup>

F. ca. 1649.  
D. 1716, beg. 18 NOV i Nyker (67 år). SK.  
Søster til *Niels Nielsen* (1663-1737. SK), "Valle-  
gård" (15' vg), senere "Dalegård" (2' sg) i Nyker.

Børn 2<sup>o</sup>: KAREN RASMUSDATTER X/192  
1680-1738

*Ellen Rasmusdatter* X/192.06  
F. 1686 i Nyker.  
D. 1713, beg. sms. SK.  
G. 8 MAR 1705 i Nyker m. *Morten Nielsen* (D. 1734  
i Klemensker. SK), bonde på "Karlsgård" (45' sg)

i Klemensker, s.a. *Niels Mortensen* (1653-1738. SK), "Nørregård" (1' sg) i Nyker, og *Pernille Jensdatter* (1649-1717. SK) (X/131.08).  
2 børn.

Morten Nielsen g. 2<sup>o</sup> 5 APR 1713 (trol. 1 MAR) i Rutsker m. *Margrethe Clausdatter* (D. 1728 i Klemensker. SK), d.a. *Claus Hansen* (1660-1724. SK), "Skovgård" (22' sg) i Rutsker, og *Karen Olsdatter* (1658-1722. SK). - 3 børn.

Morten Nielsen g. 3<sup>o</sup> 23 JAN 1730 (trol. 7 DEC 1729) i Åker m. *Segne Hansdatter* (F. 1698, døbt 13 MAR i Åker), d.a. *Hans Mortensen* (1649-1713. SK), "Værfeldsgård" (17' sg) i Åker, og *Giertrud Larsdatter* (1664-1730). - 1 søn.

*Margrethe Rasmusdatter*

X/192.08

F. 1689, døbt 27 JAN i Nyker.  
D. 1719, beg. 26 JUL i Rutsker. SK.  
G. 2 FEB 1710 i Nyker m. *Jacob Hansen* (2<sup>o</sup>) (F. ca. 1665. - D. 1736, beg. 8 APR i Rutsker), bonde på "Båsegård" (40' sg) i Rutsker.

Jacob Hansen g. 1<sup>o</sup> m. *Ellen Jørgensdatter* (F. ca. 1665. - D. 1709, beg. 17 MAJ i Rutsker (44 år). SK), d.a. *Jørgen Ibsen* (D. 1684. SK), "Frigård" (1' vg) i Rutsker, og *Kirstine* ... (1634-1697. SK). - 4 børn.

*Niels Rasmussen*

X/192.05

F. 1695, døbt 27 JAN i Nyker.  
D. efter 1716.

Ellen Nielsdatter g. 2<sup>o</sup> 3 AUG 1698 i Nyker m.

ESPER ANDERSEN (X/191.05)

1667-1732

## PEDER MUNCH

XI/449

D. 1654 under pestepidemien, beg. 29 MAJ i Åker.

Børn: HANS PEDERSEN MUNCH  
1639-1694

X/225

*Gunnel Pedersdatter*

X/225.02

D. 1708 i Povlsker. SK.

G.m. *Jeppe Olufsen* (D. 1723 i Povlsker. SK),  
bonde på "Slettegård" (2' vg) i Povlsker.  
Ingen børn.*Jeppe Olufsen* g. 2<sup>o</sup> ca. 1708 m. *Anna Mortens-*  
*datter Kloe* (1685-1768). - 2 børn.  
(Se IX/20.03).*Ellene Pedersdatter*

X/225.04

Var enke 1708.

*Karen Pedersdatter*

X/225.06

Var enke 1708.

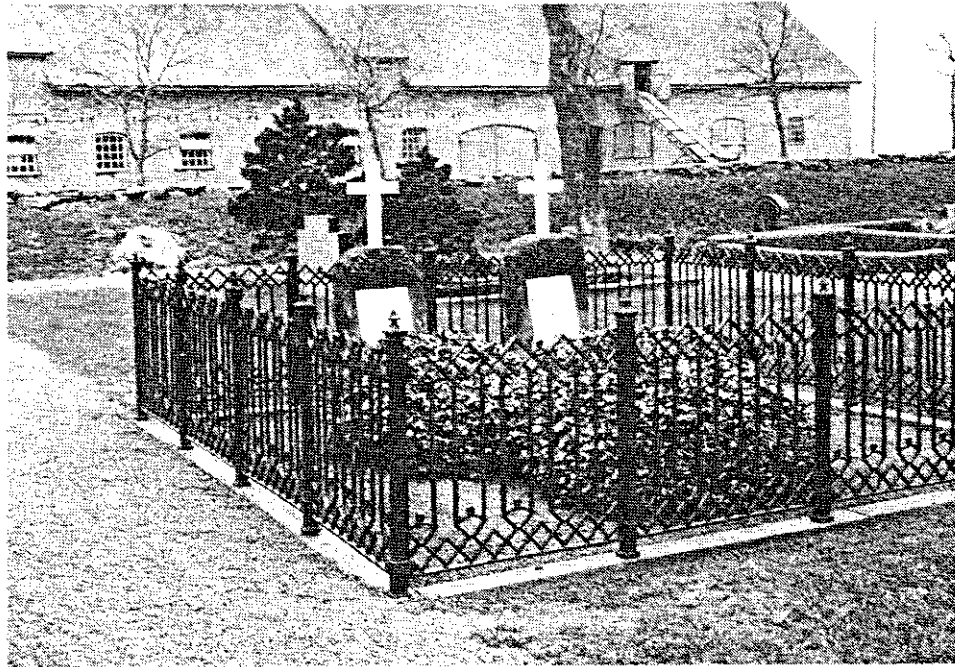

Sophus Theodor Fabricius Skovgaards  
og Bodil Christine Hansens  
gravsted i Knudsker.

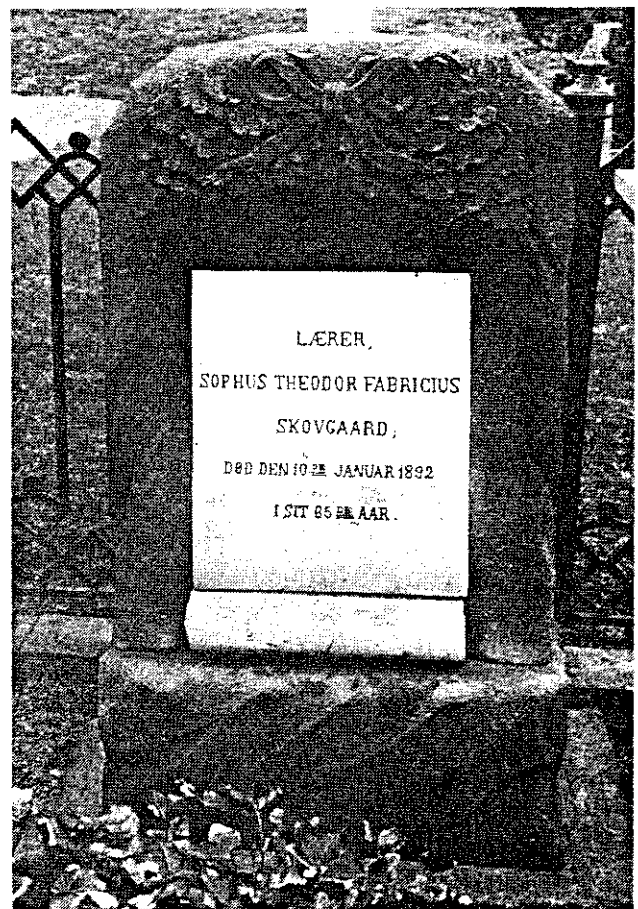

## HANS HENRICHSEN BANG

XII/33

F. 1560 i Middelfart.

D. 1620.

Rektor i Odense 1580-94, sognepræst ved Helligåndskirken i København 1600-1616, sognepræst i Besser-Onsbjerg og provst på Samsø 1616-20.

Forældre: *Henrich Olufsen Bang*

XIII/65

F. 1510.

Borgmester i Middelfart o. 1584.

## G.m. MARGRETHE IVERSDATTER BERTHELSEN

XII/34

Forældre: *Iver Berthelsen*

XIII/67

*Else Hansdatter Mule*

XIII/68

Børn: IVER HANSEN BANG

XI/17

*Else Hansdatter Bang*

XI/17.02

G.m. en organist i Vejle.

*Oluf Hansen Bang*

XI/17.01

Sognepræst i Højen-Jerlev.

4 børn.

## IVER IVERSEN HEMMET

XII/85

F. 1564 i Hemmet, N.Horne herred, Ribe amt.

D. 6 JUL 1629 i Ribe.

Student i Ribe og 1587 immatrikuleret i Wittenberg, hvor han blev magister 1588. Han var en tid hos Thyge Brahe på Hven, hvor han studerede astronomi. Han var rektor for Ribe katedralskole 1590-96, lektor i Ribe 1596-1614 og biskop i Ribe fra 1614 til sin død.

Et maleri af ham er ophængt i Ribe domkirke, ligesom hans og hans anden hustrus gravsten er opstillet i kirken ved det sydlige sideskibs ydervæg.

Han var af et temmelig stridbart gemyt og forivrede sig flere gange over for sine embedsbrødre i en sådan grad, at han efter øvrighedens befaling måtte give dem oprejsning offentligt.

Forældre: *Iver Gregersen*

XIII/169

*Maren Klausdatter*

XIII/170

G. 1<sup>o</sup> 19 NOV 1592 i Ribe m. LENE LAVRIDSDATTER (2<sup>o</sup>)XII/86-1<sup>o</sup>

D. 21 NOV 1602 i Ribe af apoplexi efter 1½ års sygdom.

Forældre: *Lavrids Tøgersen* (1<sup>o</sup>)

F. 1517 i Ribe.

D. 1 JAN 1594, beg. i Ribe.

Købmand og fra 1584 til sin død borgmester i Ribe.

*Karen Jensdatter Varder* (2<sup>o</sup>)

F. 1525?

D. 1570, beg. 2 APR i Ribe.

D.a. *Jens Christiærnsen Varder* (D.1547), sognepræst ved Sct.Katharine kirke, Ribe.G. 1<sup>o</sup> m. *Oluf Nielsen* (F. ca. 1538 i Ribe. - D. 15 FEB 1587 sms), købmand i Ribe, s.a. *Niels Tor-*

(XII/85 forts.)

*kildsen* (D. 1553), som var Christian II's skriver, senere kannik ved Ribe domkirke (adlet af kongen 1520 under navnet *Rosenstjerne*), og *Kirsten* ... (1°).

3 børn.

Ingen børn.

G. 2° 27 NOV 1603 på Ribe rådhus (trol. 21 SEP) m.

KAREN PEDERSDATTER

XII/86-2°

F. 1589.

D. 20 MAJ 1639 (50 år).

Forældre: *Peder Baggese**Dorthe Sørensdatter*

XIII/171

XIII/172

(Bryllupet varede 3 dage og endte med slemme spektakler mellem gæsterne).

Børn: *Dorothea Iversdatter*

XI/43.02

F. 26 OKT 1604 i Ribe.

D. 1687 i Hammel.

G. 1° ca. 1625 m. *Christen Christensen Høst* (F. 1580/90. - D. 17 OKT (el. 25 OKT) 1645), sognepræst i Lunde-Outrup, s.a. *Christen Jacobsen Høst* (1548-1631), sognepræst sms, og *Birthe Thomasdatter* (ca. 1552 - ca. 1627).

3 døtre.

G. 2° 1646 m. *Jens Olufsen Warde* (F. ca. 1603. - D. 1692 i Hammel (89 år)), sognepræst i Hammel-Voldby-Sald 1648, senere provst i Gjern herred. Epitafium i Hammel kirke. Præstegården brændte 1674. - 2 børn.

*Maren Iversdatter*

XI/43.04

F. ca. 1605 i Ribe.

PEDER IVERSEN HEMMET

XI/43

ca. 1605-1644

*Anne Iversdatter*

XI/43.06

F. 1606/10.

*Margrethe Iversdatter*

XI/43.08

F. 1606/10.

*Bagge Iversen Hemmet*

XI/43.01

F. 1606/10.

D. efter 1660.

Tjente 1642 hos *Lambert Baggese*, handelsmand og rådmand i Ribe, og blev selvstændig handelsmand før 1651. Under et ophold på herregården "Voldbjerg" 1660 ihjelstak han i nødværge sin hustrus broder *Nis Hansen Guldager*.

*Iver Iversen Hemmet*

XI/43.03

F. ca. 1610.

D. vistnok i ung alder.

Student 1631.

Ansæt som hører i Svendborg 1635.



## CHRISTOPHER NIELSEN TØNDER

XII/89

F. 1587 i Tønder.

D. 31 DEC 1656.

Tolder og foged på Nordmøre i Norge. Han havde et pant på 2700 rdl. i Holden gård i Hevne, der beboedes af Norges kansler Jens Bjelke. Ved dennes død blev gården og det tilhørende gods skødet til Christopher Nielsen Tønders svigersøn *Johan Garmann*.

Forældre: *Niels Mortensen**Marie Pedersdatter Leck*

XIII/177

XIII/178

G. 1<sup>o</sup> 1613 m. CECILIE ANDERSDATTERXII/90-1<sup>o</sup>

D. 9 MAR 1630.

Børn 1<sup>o</sup>: 5 sønner og 5 døtre, bl.a:

ANDREAS TØNDER

XI/45

-1696

G. 2<sup>o</sup> 1631 m. KAREN OLSDATTERXII/90-2<sup>o</sup>Forældre: *Ole Skriver*Børn 2<sup>o</sup>: 3 sønner og 6 døtre, bl.a:*Anne Christophersdatter Tønder*

XI/45.12

G. 22 APR 1655 på Bergenshus m. *Jacob Jensen*, foged over Norhor len i Norge.

*Oluf Tønder*

XI/45.09

Præst i Trondhjem.

*Susanne Christophersdatter Tønder*

XI/45.14

G. 22 APR 1655 (samme dag som søsteren Anne) på Bergenshus m. *Anders Madsen*, stiftsskriver i Bergenshus len.

*Margrethe Christophersdatter Tønder*

XI/45.16

D. ca. 1684 på Holden gård i Hevne.

G. ca. 1660 m. *Johan Garmann* (F. ca. 1637 i Bergen. - D. ca. 1673 på Holden gård), tolder i Trondhjem, s.a. *Hermann Garmann* (1<sup>o</sup>) (F. 12 AUG 1612 i Haderslev. - D. 3 APR 1674, beg. i Bergens domkirke), borgmester i Bergen, og *Margrethe Buck* (F. 16 SEP 1618 i Bergen. - D. 24 SEP 1669 ved forlis på Lister på rejse fra Bergen til København).

## MADS JENSEN MEDELFAKT

XII/91

F. 25 APR 1579 i Middelfart.

D. 14 MAJ 1637 i Lund.

Magister 15 OKT 1610, sognepræst i Vejle fra JAN 1611, tillige provst fra 1612. 1614 blev han sognepræst ved Sct. Nicolai kirke i København, fra 1616 tillige kgl. konfessionarius. 1620 blev han biskop i Lund.

Forældre: *Jens Rasmussen*

XIII/181

Skomager? og rådmand i Middelfart.

G. 1<sup>o</sup> 1611 i Odense m. INGER JACOBSDATTER LETHXII/92-1<sup>o</sup>

F. 5 APR 1591 i Odense.

D. 14 APR 1616 i Roskilde af pest.

Forældre: *Jacob Sørensen Leth*

D. 19 AUG 1622.

Rådmand i Odense 1587-1607, kirkeværg 1596-1602, borgmester 1607-22.

*Marine Jørgensdatter Mand*

D. 5 SEP 1603.

D.a. *Jørgen Andersen Mand* (D. 1610) og *Karen Jørgensdatter Sommer* (D. 1631).Børn 1<sup>o</sup>: *Jakob Madsen Medelfart*

XI/46.01

F. 20 JUN 1612 i Vejle.

D. 26 MAJ 1632 i Lund.

På en gravsten i Lund domkirkes midtergang fandtes flg. indskrift, anbragt af faderen (oversat fra latin): "Se; den, hvem den Høieste rykker bort i hans umodne År, skåner han derved for at modnes i Trængslernes Skole. Over en hjertenskar Søn, Jakob Matssøn, der ved naturlige Anlæg og flittigt Studium havde bragt det vidt både som en Videnskabernes og Musikkens Dyrker men nu salig er vandret hjem i sin Alders 19' År og i Herrens 1632' År. Kom snart, Herre Jesus, du vort Liv, at besøge os!"

*Susanne Madsdatter Medelfart*

XI/46.02

F. 1613 i Odense.

D. 26 AUG 1637.

G. 1630 i Lund m. *Ole Worm* (2<sup>o</sup>) (1588-1654). (Se XII/600.12). - 4 børn.*Jens Madsen Medelfart*

XI/46.03

F. 1619?

Antagelig død ung.

G. 2<sup>o</sup> 2 NOV 1617 m. MARGRETHE TORLOV(SDATTER)XII/92-2<sup>o</sup>

F. ca. 1586.

D. 26 JAN 1619 i sin første barselseng.

Forældre: *Torlov Knudssøn*

Skibschef.

Børn 2<sup>o</sup>: *Christian Madsen*

XI/46.05

F. 25 DEC 1618.

D. 28 DEC 1618 (3 dage).

G. 3<sup>o</sup> 29 OKT 1620 i København m.

**METTE MICHELSDATTER VIBE**

XII/92-3<sup>o</sup>

D. 1662, beg. 18 JUL i Sct. Nicolai kirke, Kbh.

Forældre: *Michel Vibe*

*Anna Simonsdatter Surbeck*

XIII/183

XIII/184

Børn 3<sup>o</sup>: *Inger Margrethe Madsdatter Lund*

XI/46.04

F. 22 DEC (NOV?) 1622.

D. MAR 1648 i København.

G. 1644 m. *Hans Nummesen* (F. ca. 1613. - D. 1652 i København), kgl. betjent på Holmen, senere materialskriver på Bremerholm.

5 børn.

*Christian Lund*

XI/46.07

F. 24 MAR 1624 i Lund.

D. JUN 1691 i Norge.

Etatsråd og justitiarius ved Overhofretten i Christiania (Oslo).

G. 28 OKT 1674 på Akershus m. *Margrethe Jespersdatter?* (3<sup>o</sup>) (D. efter 1688).

Margrethe Jespersdatter g. 1<sup>o</sup> m. *Henrik Rosenmeyer den yngre* (D. 1658, beg. 25 SEP i Sct. Nicolai kirke, København), handelsmand i København.

Margrethe Jespersdatter g. 2<sup>o</sup> m. *Johan Hendrich Garmann* (D. 1673, beg. 2 APR i Akers kirke), bjergværks- og savværksejer.

*Cathrine Lund*

XI/46.06

F. 1 JUL 1626 i Lund.

*Michael Madsen (Vibe)*

XI/46.09

F. 23 DEC 1627 i Lund.

D. 1 MAJ 1690 i København.

Studerede jura. Hovmester hos *Otto Scheel* og *Ditlev Rantsau*. Adlet 5 DEC 1679 med navnet *Vibe*. Gehejmeråd og justitiarius. Storkorsridder 1684.

G. 21 JUN 1667 m. *Margrethe Cathrine Reimer* (F. 30 MAR 1643 i Krempe. - D. 9 JAN 1683 i København), d.a. *Heinrich Reimer*, krigskommissær, og *Anna Hannemann*. - 8 børn.

**KAREN MADSDATTER LUND**

XI/46

1629-1698

*Raphael Lund*

XI/46.11

F. 29 JAN 1630 i Lund.

D. APR 1717 i Skogn.

Sognepræst i Skogn, Trondhjems stift, fra 1656, provst fra 1667 til 1704, hvor han fratrådte embedet på grund af alderdomssvaghed.

G. 1<sup>o</sup> 16 AUG 1657 i Trondhjem m. *Gidsken Schjelderup* (D. 29 SEP 1665), d.a. *Jørgen Pedersen Schjelderup* og *Anna Busch*. - 6 børn.

G. 2<sup>o</sup> 3 JAN 1669 i Trondhjem m. *Sophie Randulf* (F. 1 JAN 1650 i Daviken), d.a. *Jens Pedersen*

(XIII/91 forts.)

*Randulf* (D. 1682), foged i Nordfjord, senere Guldalen, og *Kirsten Pedersdatter*. - 18 børn.

*Sigvard Madsen Lund* XI/46.13  
F. 16 FEB 1632 i Lund.  
Major ved Livgarden.  
Ugift.

*Jakob Madsen Lund* XI/46.15  
F. 2 AUG 1634 i Lund.  
D. 1663 ved Aker, beg. 8 JUN.  
Generalfiskal i Norge fra 1661.  
G.m. *Elisabeth Pedersdatter*, d.a. *Peder Alfs-*  
*sen?*, lagmand.

Mads Jensen Medelfart var en fuldendt hofmand og meget anset for sin veltalenhed, også hos de store, der ofte anmodede ham om at holde ligprædikener over deres afdøde slægtninge. Lensmanden i Malmø len, *Sigvard Grubbe*, har i sin dagbog bl.a. skrevet, at denne prædikant med al ret kunne kaldes "Danmarks taler".

Medens han var biskop i Lund, blev han 1629 overfaldet i sit hus af en skånsk adelsmand, *Holger Rosenkrands* til Glimminge. Denne var blevet vred over en afgørelse i landemodet under biskoppens forsæde, og en dag, mens der var marked i Lund, gik han sammen med to venner hen til biskoppen som for at besøge ham. De blev godt modtaget og beværtet; men efter en stund ville Rosenkrands have biskoppen til at hente musikanter, der kunne spille for dem, men biskoppen vægrede sig, hvorfor Rosenkrands lod sin tjener hente spillemand. Rosenkrands ville danse med bispinden, der var gravid, men hun und slog sig, hvorfor han tog fat på datteren, Inger Margrethe, endda på usømmelig måde. Herover blev biskoppen opbragt og sagde nogle alvorlige ord til Rosenkrands. Dennes venner forlod huset for ikke at være vidner, og Rosenkrands gik løs på biskoppen, kastede ham til gulvet, slog ham gentagne gange i ansigtet, så blodet flød, og forlod derefter huset. Biskoppen rejste straks til København og anklagede Rosenkrands for kongen. Rosenkrands blev ved Herredagen pålagt at bøde 3000 rdl., hvilken dom efter forholdene var meget mild, hvilket nok skyldtes, at Rosenkrands "havde mange svogre i retten".

Over sine to første hustruer skrev biskoppen flg. gravskrifter (oversat fra latin):

"Gjemt under den moderlige jords og denne gravplades dække forventer Inger Jakobsdatter Let her Jesu Christi ærefulde genkomst. Hun var en kær datter af borgmesteren i Odense på Fyn og en højt elsket hustru til mag. Mats Jenssøn Medelfart, præst ved Nicolai kirke, en kvinde udmærket ved sin gudsfrygt, skønne ydre og rene sæder, elsket af alle gode. I 4½ års ægteskab blev hun en lykkelig moder til tre børn: Jakob, Susanna og Jens. Det 4de kom ikke til at se dagens lys, men døde under moderens hjerte. Under brændende bønner og sukke til sin frelser, overvindende ved sin tålmodighed de heftige fødselssmerter og ved sin kristentro døden, hensov hun kort efter mildt og roligt i sin frelsers arme 1616 den 14. april i en alder af 25 år og 2 uger. (1. Timoth. 2.15: Kvinden frelses ved barnefødsel, dersom hun forbliver i troen). Denne sten lagde den højtbedrøvede mand over sin dybt savnede ægtefælle".

"Margrethe Torlov forventer her Jesu Christi ærefulde tilkomme. Hun var hofpræsten mag. Mats Jenssøn Medelfarts dyrebare hustru, en god og hæderlig kvinde, ædel af byrd som og ved sin

gudsfrygt og klogskab, afholdt af alle for sit beskedne og venlige væsen. Hun hviler her med sin eneste lille søn, Christian Matssøn, hvem hun efter hårde lidelser fødte til verden på Christi fødselsfest 1618, efter 18 ugers overståede feberanfald. Hun levede 31 år som jomfru, og 1 år, 2 måneder, 3 uger og lige så mange dage i sin ægtestand. Hendes 3 dage gamle søn gik forud for hende, hvorefter hun, udtømt på kræfter og blod, under brændende bønner til sin frelser, 5 uger efter sin nedkomst, udåndede den 26. januar 1619. 1. Timoth. 2.15: Kvinden skal frelses ved barnefødsel, dersom hun forbliver i troen. - Denne sten lagde den højtbedrøvede mand og fader over sine afdøde kære".

I Lunds domkirke findes et epitafium for Mads Jensen Medelfart. Det har to ovale felter, det øverste med latinsk indskrift, der oversat lyder: "Helliget den algode almægtige Gud! - Mats Jenssøn, kannik i Lunds og Roskildes domkapitel, født i Middelfart på Fyn 1579, 25. april. Fra den nederste skolebænk nåede han gennem alle skolens trin op til kirkens højeste embede. Blev 1603 en samvittighedsfuld rektor, 1604 en trofast kapellan, 1611 en årvågen sjælehyrde, 1612 en hæderværdig provst. 1614 (skal rettelig være 1616) en højt yndet kongelig hofprædikant. 1620 biskop i ærkestiftet Lund samt Dr. theol. Ærværdig ved sin uskrømtede gudsfrygt, sin sindrige lærdom, sin flydende veltalenhed, sin skarpsynte klogskab og sin overlegne autoritet. Fra en så rig begavelses ærefulde byrde frigjorde omsider den ædle sjæls fra Gud stammende ånd sig frimodigen ved en salig hjemgang til sin himmelske arv 14de maj 1636 (skal rettelig være 1637). - De jordiske levninger har ved hans efterlattes kærlighedsfulde forsorg her fundet sit hvilested".

## JENS HANSEN JUUL

XII/159

F. ca. 1610.

D. 1659, beg. 3 AUG i Åker (49 år).

Bonde på "Stangegård" (35' sg) i Åker.

## G.m. ELSEBETH OLUFSDATTER KOFOED

XII/160

F. ca. 1619 i Nyker.

D. 1703, beg. 26 FEB i Åker.

Forældre: *Oluf Hansen Kofoed**Sidsel Madsdatter*

XIII/319 = XIII/447

XIII/320 = XIII/448

Børn: MARGRETHE JENSDATTER JUUL

XI/80-2° = XII/294-2°

-1683

*Hans Jensen Juul*

XI/80.01

F. ca. 1637.

D. 1693, beg. 18 OKT i Østermarie (56 år). SK.

Bonde på "Iseregård" (7' vg) i Østermarie.

G. 1° antagelig ca. 1666 m. *Karen Ludvigsdatter*

(2°) (D. 1687, beg. 11 MAR i Østermarie. SK).

1 datter.

Karen Ludvigsdatter g. 1° m. Jens ... (D. før 1666). - 1 søn.

Hans Jensen Juul g. 2° 10 JAN 1692 (trol. 10 JUL

1691) i Østermarie m. *Inger Jacobsdatter* (D.

1715, beg. 18 SEP i Østermarie. SK).- Ingen børn.

- Inger Jacobsdatter g. 2<sup>o</sup> m. *Wilhelm Andersen* (F. ca. 1678. - D. 1748, beg. 27 OKT i Østermarie. SK), bonde på nævnte "Iseregård", s.a. *Anders Pedersen*, "Sjælegård" (22' sg) i Østermarie.  
Ingen børn.
- Wilhelm Andersen* g. 2<sup>o</sup> 5 FEB 1716 (trol. 20 DEC 1715) i Østermarie m. *Ellen Truelsdatter* (D. 1740, beg. 1 FEB i Østermarie. SK).  
Ingen børn.
- Wilhelm Andersen* g. 3<sup>o</sup> 8 APR 1740 (trol. 4 MAR) i Østermarie m. *Margrethe Hansdatter*. - 2 børn.
- Johanne Jensdatter Juul??* XI/80.02  
F. ca. 1644.  
D. 1713, beg. 6 FEB i Pedersker (69 år).  
Antagelig ugift.
- Hanna Jensdatter Juul??* XI/80.04  
G. 20 OKT 1672 i Åker m. *Anders Pedersen*.
- Maren Jensdatter Juul* XI/80.06  
F. 1646.  
D. 1721, beg. 23 MAR i Bodilsker.  
G. 25 MAR 1681 i Åker m. *Tobias Jochumsen* (F. 1650. - D. 1728, beg. 10 FEB i Bodilsker), kusk hos præsten i Åker og bonde på nævnte "Stange-  
gård" (35' sg) indtil 1703, derefter "Vester  
Slamregård" (18' sg) i Bodilsker, s.a. *Jochum  
Tønnesen* (1<sup>o</sup>), smed i Åker.
- Oluf Jensen Juul* XI/80.05  
F. OKT 1647.  
D. 1736, beg. 1 SEP i Åker (81 år mindre med 7  
uger). SK.  
Bonde på "Bjergegård" (24' vg) i Åker.  
G. 8 FEB 1674 i Åker m. *Christine Michelsdatter*  
(F. 1655, døbt 29 APR i Åker. - D. 1702, beg.  
22 MAJ sms. SK), d.a. *Michel Pedersen* (1621-  
1681), nævnte "Bjergegård" og "Grødbygård" (11'  
vg) i Åker, og *Johanne ...* (D. 1690).  
9 børn.
- Gunnel Jensdatter Juul* XI/80.08  
F. 1650, døbt 24 NOV i Åker.  
D. ?
- Christine Jensdatter Juul* XI/80.10  
F. 1653, døbt 16 OKT i Åker.  
D. 17 DEC 1719, beg. 22 DEC i Åker. SK.  
G. 1<sup>o</sup> 20 JUN 1675 i Åker m. *Mogens Ibsen* (F. 1653,  
døbt 16 JAN i Åker. - D. 1705, beg. 17 DEC sms.  
SK), bonde på "Lille Krusegård" (19' sg) i Åker,  
s.a. *Jeppe Aristsen* (1<sup>o</sup>) (1624-1676) og *Karen  
Hansdatter Low* (D. 1654).  
Mogens Ibsen omkom ved nattetide på en rejse fra  
Svaneke under omstændigheder, der vakte mistanke  
om drab, men da de 8 opmeldte mænd "ikke vidste  
eller kunne udfinde noget menneske med haand-  
gierning at have dræbt sal. Mons Ibsen", blev sa-  
gen henlagt som uopklaret.  
4 børn.

(XIII/159 forts.)

G. 2<sup>o</sup> 16 MAJ 1706 i Åker m. *Anders Mogensen* (F. 1670, døbt 9 JAN i Åker. - D. 1726, beg. 20 APR sms. SK), opsidder på nævnte "Lille Krusegård", s.a. *Mogens Pedersen* (1634-1704. SK), "Langemyregård" (21' sg) i Åker, og *Kirstine Andersdatter* (1644-1706?). - Ingen børn.

Anders Mogensen g. 2<sup>o</sup> 19 JUN 1720 (trol. 12 APR) i Åker m. *Bodil Hansdatter* (F. 1700. - D. 15 MAJ 1734, beg. 24 MAJ i Povlsker (34 år). SK).  
2 børn.

Bodil Hansdatter g. 2<sup>o</sup> 13 OKT 1726 (trol. 12 JUL) i Åker m. *Hans Pedersen* (D. 1757, beg. 28 JAN i Povlsker. SK), bonde på "Dammegård" (32' sg) i Povlsker. - 2 børn.

Hans Pedersen g. 2<sup>o</sup> m. *Elseby Terchildsdatter*, d.a. *Terchild Gudbersen* (1671-1742. SK), udbygger i Åker, og *Ellen Albertsdatter* (1680-1755).  
5 børn.

*Karen Jensdatter Juul*

XI/80.12

F. 1656, døbt 26 MAJ i Åker.

D. 1722, beg. 19 APR i Bodilsker.

G. 7 AUG 1721 (trol. 11 JUN) i Åker m. ovennævnte *Tobias Jochumsen* (2<sup>o</sup>).

Elsebeth Olufsdatter Kofoed g. 2<sup>o</sup> 20 APR 1663 i Åker m.

PEDER OLSEN

D. 1685 i Åker. SK.

Bonde på "Lille Duegård" (46' sg) i Åker, senere på nævnte "Stangegård" sms.

Ingen børn.

## ESPER HENRICHSEN SORT

XII/177

F. ca. 1601.

D. 1651, beg. 28 FEB i Åker (50 år).

Bonde på "Gadegård" (5' sg) hhv. "Store Duegård" (45' sg) i Åker.

Forældre: *Henric Hansen Sort*

D. 1 28.

Bonde på nævnte "Gadegård" fra 1610.

S.a. *Hans Sort* (XIV/705) på samme gård fra 1598.Hans Sort var sandsynligvis søn af *Michel Sort* (D. 1560), sognepræst i Åker 1520-60.

XIII/353

## G.m. ANNE NIELSDATTER

XII/178

F. ca. 1611.

D. 1691, beg. 9 OKT i Åker (72 år). SK.

Børn: *Niels Espersen Sort*

XI/89.01

F. ca. 1638.

D. 19 JUN 1670 (fundet druknet i et skibsvrag ud for Fælsker sammen med to andre mænd), beg. 24 JUN i Åker (32 år).

Bonde på nævnte "Gadegård".

G. 1 AUG 1658 i Åker m. *Kirstine Mogensdatter*.

5 børn.

*Kirstine Mogensdatter* g. 2<sup>o</sup> m. *Jens Larsen* (D. efter 16...), Østermarie.... *Esperen Sort*

D. 1654 under pesten, beg. 7 JUN i Åker.

XI/89.03

## HENRIK ESPERSEN SORT

XI/89

1648-173

*Gertrud Espersdatter Sort*

XI/89.02

F. 1651, døbt 23 MAR i Åker.

D. før 1661.

Anne Nielsdatter g. 2<sup>o</sup> 14 SEP 1651 i Åker m.

## POUL JENSE

F. ca. 1621.

D. 1710, beg. 17 SEP i Åker (82 år). SK.

Opsidder på nævnte "Gadegård", derefter ejer af "Store Duegård" (45' sg) i Åker.

Forældre: *Jens Poulsen*

F. ca. 1593.

D. 16 JUN 1663, beg. i Åker.

Bonde på nævnte "Store Duegård".

Børn: *Elen Poulsdatter*

XI/89.04

F. 1653, døbt 2 JAN i Åker.

D. 1721, beg. 15 JUL " "

G. 16 JUL 1676 i Åker m. *Peder Madsen* (F. 1656) (XI/90.01).G. 28 MAR 1680 i Åker m. *Jens Andersen* (D. 1685 i Åker. SK), bonde på "Lille Munkesgård" (47' sg) i Åker. - 2 børn.



(XIII/177 forts.)

G. 3<sup>o</sup> m. *Niels Madsen* (F. 1653, døbt 21 AUG i Åker. -D. 1718, beg. 28 SEP sms), nævnte "Store Duegård", s.a. *Mads Pedersen* og *Karen Nielsdatter*.

*Esper Poulsen*

XI/89.05

F. 1655, døbt 15 JUL i Åker.  
D. 1709, beg. 16 SEP i Østermarie. SK.  
Bonde på "Stamperegård" (69' sg) i Østermarie.  
G.m. *Kirstine Pedersdatter*, d.a. *Peder Jensen* (1613-1697), samme gård, og *Anna Hansdatter* (1628-1694. SK). - 4 døtre.

*Mons Poulsen*

XI/89.07

F. 1657, døbt 27 SEP i Åker.  
D. 1659, beg. 9 JAN 1660 sms.

*Boel Poulsdatter*

XI/89.06

F. 1661, døbt 24 FEB i Åker.  
D. 1747, beg. 8 APR " " . SK.  
G. 1<sup>o</sup> 7 DEC 1679 i Åker m. *Peder Jensen Munch* (D. 1691 i Bodilsker. SK), "Stensebygård" (31' sg) i Bodilsker. - 5 børn.  
G. 2<sup>o</sup> 22 NOV 1691 (trol. 2 OKT) i Bodilsker m. *Jens Pedersen Munch* (1671-1697)(X/73.03). 2 sønner.  
G. 3<sup>o</sup> 14 NOV 1697 (trol. 8 OKT) i Åker m. *Hans Larsen* (F. 1674, døbt 31 MAJ i Åker. - D. 1719 sms. SK), bonde på "Lille Munkegård" (47' sg) i Åker, s.a. *Lars Mortensen* (1642-1726), "Piberegård" (12' vg) i Åker, og *Bodil Ipsdatter* (1646-1720) (XII/184.06).

*Poul Jensen* g. 2<sup>o</sup> 26 MAJ 1696 (trol. 6 NOV 1695) i Åker m. *Margrethe Pedersdatter Juul* (F. 1665, døbt 28 MAR i Åker. - D. 1737, beg. 17 FEB i Åker), d.a. *Peder Juul* (1631-1676), tingbud i Åkirkeby, og *Engelke Poulsdatter* (1640-1701).

*Margrethe Pedersdatter Juul* g. 2<sup>o</sup> 4 FEB 1711 (trol. 19 DEC 1710) i Åker m. *Hans Olsen Ridder* (F. 1695. - D. 1736, beg. 24 FEB i Åker (40 år og 11 mdr)).

## MADS PEDERSEN

XIII/179

F. ca. 1620.

D. 1697, beg. 20 FEB i Åker (77 år). SK.

Bonde på "Dammegård" (2' sg) i Åker.

G. 1<sup>o</sup> 17 JUL 1653 i Åker m.

## CHRISTINE OLSDATTER

XIII/180-1<sup>o</sup>

D. 1688 i Åker. SK.

Børn 1<sup>o</sup>: *Ane Madsdatter*

XI/90.02

F. 1654, døbt 9 JUL i Åker.

D. 1746, beg. 12 AUG i Ibsker. SK.

G. 21 NOV 1669 i Åker m. *Michel Hopp* (F. 1648.

- D. 1708, beg. 25 APR i Ibsker (59 år, 10 mdr og 6 dage). SK), bonde på "Timannegård" (36' sg) i Ibsker. - 13 børn.

*Peder Madsen*

XI/90.01

F. 1656, døbt 27 JAN i Åker.

D. før 1680.

G. 16 JUL 1676 i Åker m. *Elene Poulsdatter* (1<sup>o</sup>) (1653-1721) (XI/89.04). - 1 søn.

## KAREN MADSDATTER

XI/90

1658-1741

*Jørgen Madsen*

XI/90.03

F. 1660, døbt 1 JUL i Åker.

D. 1662, beg. 28 NOV " " "

*Margrethe Madsdatter*

XI/90.04

F. 1663, døbt 20 APR i Åker.

D. efter 1715.

G. 13 MAR 1687 i Åker m. *Michel Mogensen Sort* (F. 1662, døbt 2 FEB i Åker. - D. 1727, beg. 4 MAJ i Pedersker), bonde på "Gadegård" (5' sg) i Åker, senere bosat i Pedersker, s.a. *Mogens Sort* (1626-1699. SK), "Sortegård" (3' sg) i Åker, og *Boel Hansdatter* (D. 1705. SK).G. 2<sup>o</sup> 3 NOV 1689 (trol. 28 AUG) i Åker m.

## ANE HANSDATTER

XIII/180-2<sup>o</sup>

D. efter 1714.

Børn 2<sup>o</sup>: *Christine Madsdatter*

XI/90.06

F. 1690, døbt 6 AUG i Åker.

D. 1746, beg. 11 FEB " " . SK.

G. 23 MAR 1711 (trol. 8 DEC 1710) i Åker m.

*Jens Hansen* (D. efter 1746). - 3 børn.

*Ane Hansdatter* g. 2<sup>o</sup> 13 JUN 1697 (trol. 26 MAR) i Åker m. *Peder Mogensen* (D. 1714 i Åker. SK), bonde på "Lille Klinte-  
tegård" (12' sg) i Åker, s.a. *Mogens Pedersen* (1634-1704. SK), "Langemyregård" (21' sg) i Åker, og *Kirstine Anders-  
datter* (1644-1706)? - 2 døtre.

## BERILD HANSEN

XII/181

D. 1675/78.

Bonde på "Høgegård" (9' sg) i Åker.

## G.m. ANNA BARTHOLOMEUSDATTER

XII/182

F. ca. 1637.

D. 1712, beg. 9 NOV i Åker (75 år). SK.

Børn: HANS BERILDSSEN

XI/91

1669-1737

*Maren Berildsdatter*

XI/91.02

F. 1674, døbt 1 FEB i Åker.

D. 1727, beg. 7 MAR i Pedersker. SK.

G. 1<sup>o</sup> 19 NOV 1699 (trol. 18 OKT) i Åker m. *Laurids Nielsen* (D. 22 MAR 1720, beg. 30 MAR i Pedersker.

(Kb: "D. 30 Marty blev Lars Nielsen i Krampegården med Øvrighedens vilie begravet, som drak sig til

døde i Evert Olsens gård af fransk brændevin fra

vraget d. 22. ejusdem"). SK), bonde på "Krampegård"

(6' sg) i Pedersker, s.a. *Niels Pedersen*, sammegård, og *Gundel Erichsdatter* (D. 1696. SK).

6 børn.

G. 2<sup>o</sup> 14 JUL 1720 i Pedersker m. *Jørgen Andersen*

(F. ca. 1679. - D. 1757, beg. 11 FEB i Pedersker.

SK), opsidder på nævnte "Krampegård", s.a. *Anders**Andersen* (1<sup>o</sup>) (1652-1723. SK), "Søndre Gildesbo" iØstermarie, og *Margrethe Mogensdatter* (1658-1689).

Ingen børn.

Jørgen Andersen g. 2<sup>o</sup> m. *Margrethe Hansdatter*.

3 børn.

Anna Bartholomeusdatter g. 2<sup>o</sup> 1679 i Åker m.

## HANS LARSEN

F. 1654, døbt 5 MAR i Åker.

D. 1697, beg. 15 MAJ " " . SK.

Bonde på nævnte "Høgegård" i Åker.

Forældre: *Lars Hansen* (1<sup>o</sup>)

F. 1626. - D. 1711 i Åker. SK.

Bonde på "Lynggård" (8' sg) i Åker.

*Berritte Svendsdatter*

D. 1685 i Åker. SK.

(Se XI/92.04).

Børn: *Berild Hansen*

XI/91.01

F. 1682, døbt 12 MAR i Åker.

D. 1751, beg. 2 APR " "

Bonde på "Bagergård" (21' vg), hhv. "Store

Bakkegård" (38' sg) i Åker.

G. 27 DEC 1705 (trol. 26 OKT) i Åker m. *Ka-**ren Hansdatter* (1678-1751) (XI/92.08).Anna Bartholomeusdatter g. 3<sup>o</sup> 2 FEB 1699 (trol. 9 NOV 1698) i Åker m.

## JØRGEN HENRIKSEN

D. 1719 i Rø. SK.

(XIII/181 forts.)

Forældre: *Henrich Albretsen*  
D. 1709 i Rø. SK.

Jørgen Henriksen g. 2<sup>o</sup> ca. 1713 m. *Inger Svendsdatter*,  
d.a. *Svend Mogensen* (D. 1738. SK), udbygger i Rø, og  
*Anne Madsdatter* (D. 1729. SK).

*Inger Svendsdatter* g. 2<sup>o</sup> m. *Niels Larsen*, Rø.

## HANS MADSEN

XIII/183

F. ca. 1630.

D. 1692, beg. 20 APR i Åker (62 år). SK.

Bonde på "Munkegård" (4' sg) i Åker og kirkeværgen i Åkirkeby. Ejede desuden "Siggård" (4' vg) sms.

G. 16 APR 1666 i Åker m.

## ANNA IPSDATTER

XIII/184

F. JUN 1642.

D. 1720, beg. 29 NOV i Åker (78 år og 5 mdr). SK.

Forældre: *Jeppe Hansen*

*Bodil Mortensdatter*

XIII/367

XIII/368

Børn: *Mads Hansen*

XI/92.01

F. 1667, døbt 24 FEB i Åker.

D. efter 1720.

Udbygger i Åker.

G. 2 NOV 1687 (trol. 4 JUL) i Åker m. *Kirstine Nielsdatter*.

*Thomas Hansen*

XI/92.03

F. 1668, døbt 1 NOV i Åker.

D. 1735, beg. 23 NOV i Ibsker. SK.

Bonde på "Styrsgård" (12' sg) i Ibsker.

G. 1<sup>o</sup> 2 JUL 1692 (trol. 1 APR) i Ibsker m. *Anna Mogensdatter* (3<sup>o</sup>) (1669-1725. SK). - 6 børn.  
(Se XI/114.01).

G. 2<sup>o</sup> 10 NOV 1726 (trol. 2 OKT) i Ibsker m. *Magdalene Ipsdatter* (F. 1706, døbt 27 JUN i Ibsker. - D. 1775, beg. 25 FEB sms), d.a. *Jeppe Gram* (1667-1731), Ibsker. - 4 børn.

*Magdalene Ipsdatter* g. 2<sup>o</sup> 1738 (trol. 22 NOV) i Ibsker m. *Hans Jørgensen* (2<sup>o</sup>) (D. 1762, beg. 7 FEB i Ibsker. SK). - 2 døtre.

*Maren Hansdatter*

XI/92.02

F. 1670, døbt 27 FEB i Åker.

D. 1751, beg. 8 OKT " " . SK.

G. 1<sup>o</sup> 24 JUN 1688 (trol. 6 APR) i Åker m. *Tønnes Jacobsen* (F. 1658, døbt 11 AUG i Åker. - D. 1727, beg. 7 APR sms. SK), bonde på "Brandsgård" (7' sg) senere "Gadegård" (5' sg) i Åker, s.a. *Jacob Smed*. 7 børn.

G. 2<sup>o</sup> 1 APR 1729 (trol. 9 FEB) i Åker m. *Hans Jacobsen Rytter* (2<sup>o</sup>) (F. 1698, døbt 10 JUL i Ibsker. - D. 1775, beg. 6 JUN sms), bonde på "Klinteby" (20' vg) i Ibsker, derefter nævnte "Gadegård" og

endelig "Sønder Bjerpegård" (16'-17' sg) i Bodilsker, s.a. *Jacob Jensen Rytter* (1664-1733. SK), "Ryttergård" (20' sg) i Ibsker, og *Elisabeth Castensdatter* (1675-1755). (Se IX/19.04).  
Ingen børn.

Hans Jacobsen Rytter g. 1<sup>o</sup> 17 JAN 1723 (trol. 20 NOV 1722) i Ibsker m. *Birgitte Mortensdatter* (F. 1697. - D. 1728, beg. 28 JAN i Ibsker (30 år og 2 mdr). SK), d.a. *Morten Mortensen* (1658-1715. SK), "Klinteby" (27' sg) i Ibsker, og *Anna Thorbersdatter* (2<sup>o</sup>) (1661-1743. SK).

Hans Jacobsen Rytter g. 3<sup>o</sup> 28 SEP 1754 i Bodilsker m. *Ane Esbersdatter* (2<sup>o</sup>) (F. 1700, døbt 24 SEP i Bodilsker. - D. 1762, beg. 5 SEP sms. SK), d.a. *Esber Poulsen* (2<sup>o</sup>) (1657-1725. SK), "Døvregård" (10' sg) i Bodilsker, og *Giertrud Mogensdatter* (1665-1755. SK).

Ane Esbersdatter g. 1<sup>o</sup> m. *Michel Jensen* (F. 1679. - D. 1753, beg. 31 DEC i Bodilsker. SK), bonde på nævnte "Sønder Bjerpegård", s.a. *Jens Michelsen*, "Paradisgård" (34' sg) i Ibsker, og *Karen Clausdatter* (2<sup>o</sup>) (D. 1682. SK).

*Christine Hansdatter*

XI/92.04

F. 1671, døbt 2 APR i Åker.

D. 1737, beg. 25 SEP " " . SK.

G. 1<sup>o</sup> 6 OKT 1689 (trol. 23 AUG) i Åker m. *Lars Hansen* (3<sup>o</sup>) (F. ca. 1626. - D. 1711, beg. 9 MAR i Åker (85 år). SK), bonde på "Lynggård" (8' sg) i Åker. - 2 døtre.  
(Se XII/182).

Lars Hansen g. 1<sup>o</sup> 12 FEB 1654 i Åker m. *Berritte Svendsdatter* (2<sup>o</sup>) (D. 1685 i Åker. SK). - 5 børn.

Lars Hansen g. 2<sup>o</sup> m. *Giertrud Henrichsdatter* (2<sup>o</sup>) (D. 1688, beg. 9 NOV i Åker. SK).

Christine Hansdatter g. 2<sup>o</sup> 1711 (trol. 24 JUN) i Åker m. *Albrecht Henningsen* (2<sup>o</sup>) (F. ca. 1684 i Nyker. - D. 1740, beg. 15 JAN i Åker. SK), bonde på nævnte "Lynggård", s.a. *Henning Albrechtsen* (1616-1693. SK), "Klinteby" (6' vg) i Ibsker, og *Kirsten Ibsdatter* (1<sup>o</sup>) (1645-1709). - 6 børn.

Albrecht Henningsen g. 1<sup>o</sup> 8 JAN 1710 (trol. 18 OKT 1709) i Åker m. *Apollone Pedersdatter* (F. ca. 1687. - D. 1711, beg. 6 MAR i Åker (24 år)).

Albrecht Henningsen g. 3<sup>o</sup> 3 MAR 1738 (trol. 31 JAN) i Åker m. *Anna Hansdatter* (F. 10 SEP 1717, døbt 19 SEP i Åker. - D. 1749, beg. 31 MAR sms. SK), d.a. *Hans Andersen* (1683-1740. SK), "Brandsgård" (7' sg) i Åker, og *Maren Pedersdatter* (1678-1754. SK). - Ingen børn.

Anna Hansdatter g. 2<sup>o</sup> 10 FEB 1740 i Åker m. *Absalon Hansen Kofoed* (F. 13 MAR 1711, døbt 15 MAR i Åker. - D. 1773, beg. 16 OKT sms. SK), kaptajn ved Sønderherreds kompagni og bonde på nævnte "Lyng-

gård", senere "Lauegård" (34' sg) i Åker, s.a. *Hans Madsen* (1679-1748. SK), herredskaptajn og bonde på "Langemyregård" (21' sg) i Åker, og *Mette Hansdatter Piil* (1683-1756). - 5 børn.

Absalon Hansen Kofoed g. 2<sup>o</sup> 16 MAR 1750 (trol. 13 FEB) i Bodilsker m. *Bodil Olsdatter Weidemann* (F. 1728, døbt 13 JUN i Bodilsker. - D. 1774, beg. 2 APR i Åker. SK), d.a. *Oluf Andersen Weidemann* (1<sup>o</sup>) (1693-1733. SK), "Skovgård" (1' sg) i Bodilsker, og *Bodil Pedersdatter* (1<sup>o</sup>) (1706-1772. SK).  
4 børn.

ANNA HANSDATTER  
1672-1743

XI/92

*Margrethe Hansdatter*

XI/92.06

F. 1674, døbt 6 SEP i Åker.  
D. 1719, beg. 8 APR i Ibsker. SK.  
G. 6 NOV 1698 (trol. 12 OKT) i Åker m. *Peder Rasmussen* (2<sup>o</sup>) (F. 1658, døbt 3 OKT i Åker. - D. 1727, beg. 28 NOV sms. SK), bestyrer på "Skovsholm" i Ibsker, senere bonde på "Sandegård" (27' sg) i Åker. - 8 børn.

*Peder Rasmussen* g. 1<sup>o</sup> m. *Karen Jensdatter* (F. 1654. - D. 1697, beg. 31 DEC i Ibsker (43 år, 3 mdr og 2 uger). SK). - 5 børn.

*Peder Rasmussen* g. 3<sup>o</sup> 22 OKT 1719 (trol. 22 SEP) i Ibsker m. *Anna Michelsdatter* (F. 1692, døbt 24 MAR i Ibsker. - D. 1754, beg. 1 JUL i Åker), d.a. *Michel Hansen* (1648-1728), udbygger i Ibsker, og *Kirstine Christensdatter* (D. 1719. SK).

*Anna Michelsdatter* g. 2<sup>o</sup> 23 FEB 1728 (trol. 19 JAN) i Åker m. *Hans Pedersen*, opsidder på nævnte "Sandegård".

*Hans Pedersen* g. 2<sup>o</sup> 1 MAR 1755 (trol. 27 JAN) i Åker m. *Kirsten Pedersdatter*, d.a. *Peder Andersen*, kaptajnløjtnant i Åker. - 2 børn.

*Lars Hansen*

XI/92.05

F. 1676, døbt 9 JAN i Åker.  
D. ?  
Bonde på nævnte "Sandegård" i Åker fra 1710.  
G. 27 DEC 1698 (trol. 25 NOV) i Åker m. *Ellen Andersdatter* (F. 1671, døbt 2 JUL i Åker), d.a. *Anders Pedersen Udde* (2<sup>o</sup>) (1645-1713. SK), samme gård, og *Kirsten Pedersdatter*.

*Jens Hansen*

XI/92.07

F. 1677, døbt 16 SEP i Åker.  
D. som barn.

*Karen Hansdatter*

XI/92.08

F. 1678.  
D. 1751, beg. 2 APR i Åker (73 år og 3 mdr).  
G. 27 DEC 1705 (trol. 26 OKT) i Åker m. *Berild Hansen* (1682-1751) (XI/91.01), bonde på "Store Bakkegård" (38' sg) i Åker.

*Christen Hansen*

XI/92.09

F. 1680, døbt 4 APR i Åker.

D. 1750 i Ibsker. SK.

Bonde på "Styrsgård" (12' sg) i Ibsker.

G. 17 APR 1702 (trol. 6 MAR) i Østerlars m. *Margrethe Espersdatter* (F. ca. 1667. - D. 1737, beg. 7 JAN i Ibsker (69 år). SK), d.a. *Esper Larsen* (D. 1694. SK), "Pæregård" (3' vg) i Østerlars, og *Karen Rasmusdatter*. - 4 børn.G. 2<sup>o</sup> m. *Kirstine Ibsdatter* (D. 1762, beg. i Ibsker. SK). - 3 børn.Kirstine Ibsdatter g. 2<sup>o</sup> 18 NOV 1750 (trol. 11 SEP) i Ibsker m. *Hans Hansen Pelle* (F. ca. 1717.- D. 1780, beg. OKT i Ibsker (63 år). SK). - 1 søn.Hans Hansen Pelle g. 2<sup>o</sup> 24 FEB 1764 (trol. 17 JAN) i Østermarie m. *Sidsel Jensdatter* (F. 1738, døbt 8 JUN i Østermarie), d.a. *Jens Mogensen* (1695-1760. SK), "Store Ravnsgård" (13' sg) i Østermarie, og *Sidsel Erichsdatter* (1709-1763. SK).*Hans Hansen*

XI/92.11

F. 1681, døbt 6 NOV i Åker.

D. 1739, beg. 9 SEP " "

Boede i Nyby, Åker sogn.

G. 1 OKT 1710 (trol. 4 JUL) i Åker m. *Kirstine Andersdatter?**Jeppe Hansen*

XI/92.13

F. ca. 1686.

D. 1764, beg. 1 NOV i Åker (80 år)?

Bonde på "Munkegård" (5' vg) i Åker.

G. 1<sup>o</sup> 14 JUL 1709 (trol. 20 FEB) i Åker m. *Inger Rasmusdatter* (2<sup>o</sup>) (1671-1738. SK) (X/37.08).

4 børn.

G. 2<sup>o</sup> 29 DEC 1738 (trol. 28 NOV) i Åker m. *Karen Jensdatter*.Anna Ipsdatter g. 2<sup>o</sup> 5 JUN 1693 (trol. 8 MAR) i Åker m.**PEDER ANDERSEN**

F. ca. 1673 i Østerlars.

D. 1737, beg. 14 APR i Åker.

Bonde på "Siggård" (4' vg) i Åker.

Ingen børn.

Peder Andersen g. 2<sup>o</sup> 27 JUL 1722 i Åker m. *Karen Hansdatter* (F. 1664, døbt 21 FEB i Åker), d.a. *Hans Pedersen*.

## PEDER NIELSEN

XII/197  
= XIV/889

D. ca. 1640.

Fra 1612 ejer af "Østre Åbygård" (23' sg) i Nyker, hvor han boede til sin død. Han ejede også "Vestre Åbygård" (24' sg) sms.

Forældre: *Niels Pedersen*

XIII/393 = XV/1777

G.m. ELSEBETH ...

XII/198  
= XIV/890

D. 1657.

Børn: TERCHILD PEDERSEN  
-1680

XI/99 = XIII/445

*Margrethe Pedersdatter*

XI/99.02

D. 1687 i Rønne.

G.m. *Jeppe Hansen*, sms.

Ingen børn.

Elsebeth ... g. 2<sup>o</sup> 1640 m.

NIELS HANSEN

Opsidder på "Østre Åbygård".

## JOEN BENDTSEN

XII/217

D. 2 MAR 1655 i Rønne.

Handelsmand i Rønne. Nævnes 1642 som byfoged sms. Senere rådmand.

Forældre: *Bendt Joensen*

XIII/433

D. ca. 1626.

Handelsmand i Rønne med en betydelig landbrugseksport til Tyskland. Leverede også proviant til Hammershus og til flådens skibe, der anløb Bornholm. Han var byfoged i Rønne fra 1602 til sin død.

G.m. KAREN MORTENSDATTER BOHN

XII/218

D. 1696 (Skifte 26 FEB i Rønne).

Forældre: *Morten Henningsen Bohn*

XIII/435 = XIV/949

Børn: *Bendt Joensen Kloe*

XI/109.01

F. 1641.

D. 12 NOV 1679 i Ibsker.

Sognepræst i Svaneke-Ibsker 1666-1679.

G. 10 JUL 1667 i Vor Frue kirke, København, m.

*Susanne Hansdatter* (F. 1646, døbt 23 AUG i Holmens kirke. - D. 1728, beg. 17 SEP i Bodilsker), d.a. *Hans Rasmussen*, højebådsmand i København, og *Marie Michelsdatter*.

(Stuelængen i deres præstegård i Ibsker brændte 29 SEP 1669).

*Susanne Hansdatter* g. 2<sup>o</sup> 1680 m. *Hans Larsen Klov* (3<sup>o</sup>) (X/102.01).



(XIII/217 forts.)

- JØRGEN JOENSEN KLOE XI/109  
-1702
- Morten Joensen Kloe* XI/109.03  
F. 1649.  
D. 1701, beg. 14 MAJ i Åker (51½ år).  
Landstingsskriver i Åkirkeby.  
G. 7 SEP 1679 i Åker m. *Sidsel Pedersdatter Barfod*  
(D. 1715), d.a. *Peder Larsen Barfod* (1626-1678),  
landstingsskriver.
- Mads Joensen Kloe* XI/109.05  
Kaptajn i Neksø.  
G.m. *Kirstine Jensdatter*. - 3 børn.
- Oluf Joensen Kloe* XI/109.07  
D. ca. 1700.  
Købmand på Christianshavn.
- Lars Joensen Kloe* XI/109.09  
Købmand i Rønne, senere København.
- Karen Mortensdatter Bohn g. 2<sup>o</sup> m.
- CLEMEN RASMUSSEN
- Handelsmand i Rønne.  
Det vides ikke, hvornår han er død. Men han døde i  
hvert fald nogle år før hustruen, som derefter førte  
forretningen videre. Hun nævnes ofte som kreditor  
ved bøndernes skifter under navnet: "Karen sal.  
Clemen Rasmussen".
- Børn: *Rasmus Clemensen* XI/109.11  
Løjtnant i Rønne.
- Nille Clemensdatter* XI/109.02  
F. 11 JAN 1661 i Rønne.  
D. 1740, beg. 4 JAN 1741 i Åker.  
G. 1<sup>o</sup> 24 SEP 1677 i Rønne m. *Didrich Svendsen Funch*  
(F. 1654, døbt 18 JAN i Åker. -  
D. 5 MAR 1687, beg. 15 MAR sms), sognepræst  
i Åker 1676-87, s.a. *Svend Larsen* (D. 1654  
under pestepidemien), sognepræst i Åker, og  
*Margrethe Didrichsdatter* (1<sup>o</sup>) (1632-1705).  
2 børn.  
G. 2<sup>o</sup> 22 FEB 1688 (trol. 19 JAN) i Åker m.  
*Thue Lauritsen Lyster* (F. 1660/65 i Norge.  
- D. 1705, beg. MAJ i Åker), sognepræst i  
Åker 1687-1705. - 7 børn.
- 
- MOGENS IBSEN XII/219
- Bonde på "Tornbygård" (62' sg) i Klemensker.
- Forældre: *Jepp Pedersen* XIII/437  
Bonde på samme gård.
- Børn: VALBORG MOGENSDATTER XI/110-1<sup>o</sup>  
-1694

## BENDT HANSEN

XII/221

D. 1702 i Klemensker. SK.

Bonde på "Sigård" (67' sg) i Klemensker fra 1651.  
 Han var allerede 1688 "en gammel svag mand" (SP), og da jorddrotten (yngste søn) døde som barn, solgte han gården til sin ældste søn Hans for de 400 sld, som den var vurderet til.

Forældre: *Hans Nielsen*

XIII/441

D. 1688 i Klemensker.

Bonde på "Risbygård" (56' sg) i Klemensker.  
 Gården blev afbrændt af svenskerne 1645. Om denne begivenhed fortælles: "Ved midnatstid (23 SEP 1645) opløb dragonerne alle døre på 56' selvejergård i Klemensker, rev konen ud af hendes barselseng, hvor hun lå en hedensk kvinde (d.v.s. før introduktion i kirken efter fødsel). Ejeren Hans Nielsen forstak sig i noget hø. Den svenske kaptajn tiltvang sig en håndfuld talglys og lod stikke ild på alle længerne, som nedbrændte ganske med den indhøstede sæd. For denne ødelæggelse tilstedte Christian IV d. 22 novbr. ejeren frit bygningstømmer af kongens skove og et års skattefrihed". (M.K.Zahrtmann: Borringholms Historie I).

## G.m. SIDSEL PEDERSDATTER

XII/222

D. 1688 i Klemensker. SK.

Forældre: *Peder Laursen*

XIII/443

D. 1662.

"Vestre Rosendalegård" (29' sg) i Rutsker.

Børn: HANS BENDTSEN  
 -1733

XI/111

*Sidsel Bendtsdatter*

XI/111.02

F. JUL 1653.

D. 1724, beg. 16 SEP i Knudsker (71 år og 2 mdr).

G. 1<sup>o</sup> m. *Hans Mogensen* (D. 1685 i Knudsker. SK), bonde på "Klampegård" (11' sg) i Knudsker, broder til nedennævnte *Peder Mogensen* og til *Giertrud Mogensdatter* (XI/150). - Ingen børn.

G. 2<sup>o</sup> m. *Svend Andersen* (F. ca. 1654 i Østermarie. - D. 1736, beg. 24 OKT i Knudsker (82 år)), opsidder på nævnte "Klampegård", s.a. *Anders Jørgensen* (1621-1689. SK), "Skadegård" (38' sg) i Østermarie, og *Sidsel Andersdatter*.

*Kirstine Bendtsdatter*

XI/111.04

F. ca. 1662.

D. 1715, beg. 24 FEB i Knudsker (53 år). SK.

G. 1<sup>o</sup> m. *Peder Mogensen* (D. 1697 i Knudsker. SK), bonde på "Tornegård" (23' sg) i Knudsker, broder til ovennævnte Hans Mogensen. - 4 børn.

(XII/221 forts.)

G. 2<sup>o</sup> 23 JAN 1701 (trol. 17 NOV 1700) i Knudsker m. *Niels Hansen*, bonde på samme gård.

*Karen Bendtsdatter*

XI/111.06

D. 1740, beg. 8 FEB i Østermarie. SK.

G. 1<sup>o</sup> m. *Michel Jensen* (D.1689 i Nylars. SK), bonde på "Dammegård" (17' sg) i Nylars, s.a. *Jens Jensen*, samme gård, og *Barbara* ...

G. 2<sup>o</sup> 9 MAR 1690 i Nylars m. *Esper Andersen* (F. ca. 1661 i Østermarie. - D. 1722, beg. 30 OKT sms (61 år). SK), bonde på nævnte "Skadegård" i Østermarie, broder til ovennævnte *Svend Andersen*.  
3 børn.

*Peder Bendtsen*

XI/111.01

D. 1733 i Klemensker.

Bonde på "Skovgård" (65' sg) i Klemensker.

G. 1<sup>o</sup> 1690 m. *Anne Andersdatter* (2<sup>o</sup>) (D. 1716 i Klemensker. SK), d.a. *Anders Pedersen* (D. 1690. SK), sandemand og bonde på "Fløjlegård" (18' sg) i Røj, og *Anna Hansdatter* (D. 1717).  
6 børn.

*Anne Andersdatter* g. 1<sup>o</sup> m. *Jens Abrahamsen* (D. 1690 i Klemensker. SK), bonde på nævnte "Skovgård".

*Peder Bendtsen* g. 2<sup>o</sup> 13 JUN 1717 (trol. 17 MAR) i Hasle m. *Signe Nielsdatter* (D. 1718 i Klemensker), d.a. *Niels Olsen* (2<sup>o</sup>) (1644-1723), Hasle, og *Marttha Nielsdatter*. - Ingen børn.

*Christopher Bendtsen*

XI/111.03

F. 1677.

D. ca. 1691.

## NIELS TERCHILDSSEN

XIII/223

F. ca. 1632.

D. 1700, beg. 2 NOV i Nyker (i sit 65' år). SK.

Bonde på "Søndre Mulebygård" (25' sg) i Nyker 1650-61, derefter "Nørre Mulebygård" (26' sg) sms til sin død.

Han var "corporal til hest". Af skiftet fremgår, at hans uniform var af rødt og gråt stof med mange sølv- og messingknapper, med "sølvgaluner" på ærmer og skindbukser, læderkøllert, kniplingsprydet skindgehæng og "kramhoser" med kraver. Ridehesten bar et rødt skaberak og sort lædersadel. (Louise Skovgaard).

Forældre: *Terchild Pedersen*  
*Dorthea? ...*

XIII/445 = XI/99  
 XIII/446 = XI/100

G. 1<sup>o</sup> ca. 1650 m. KIRSTINE OLUFSDATTER KOFOEDXII/224-1<sup>o</sup>

F. 1620/30 i Nyker.

D. 1683 " " . SK.

Forældre: *Oluf Hansen Kofoed*  
*Sidsel Madsdatter*

XIII/447  
 XIII/448

Børn 1<sup>o</sup>: *Oluf Nielsen*

XI/112.01

F. 1651 i Nyker.

D. 1727, beg. 6 JUL i Hasle (76 år).

G. i Hasle m. *Sidsel Nielsdatter Gumløs (Gumme-  
 løs)* (F. 1653. - D. 1726, beg. 23 NOV i Hasle),  
 d.a. *Niels Gumløs* (D. 31 OKT 1664 i Hasle),  
 kaptajn og byfoged i Hasle, og *Anniche ...*  
 (1621-1699). - Ingen børn.

MARGRETHE NIELSDATTER

XI/112

Ca. 1653 - 1743

*Karen Nielsdatter*

XI/112.02

F. ca. 1661.

D. 1729 "i sin alders 68' år. Blev siug om Mid-  
 dagstid og døde ved 3 slet om Eftermiddagen",  
 beg. 17 JUL i Nyker.

G. 1<sup>o</sup> ca. 1684 m. *Jørgen Svendsen* (F. ca. 1655.  
 - D. 1718, beg. 28 MAR i Nyker. SK), bonde på  
 "Øster Åbygård" (23' sg) og kirkeværge i Nyker.  
 4 børn.

G. 2<sup>o</sup> 20 DEC 1720 i Nyker m. *Jørgen Olsen Sonne*  
 (F. 1697. - D. 1753), kaptajn og bonde på nævn-  
 te "Øster Åbygård", s.a. *Ole Olsen Sonne* (1675-  
 1725), sognepræst i Hasle-Rutsker 1717-25 og  
 ejer af "Lille Hullegård" (19' sg) i Pedersker,  
 og *Johanne Michelsdatter Frølund* (1673-1726).

*Jørgen Olsen Sonne* g. 2<sup>o</sup> 3 DEC 1729 i Nyker  
 (uden troløvelse og lysning) m. *Karen Anders-  
 datter Aalborgig* (3<sup>o</sup>) (1682-1741).  
 (Se X/58.01).

*Jørgen Olsen Sonne* g. 3<sup>o</sup> 13 JAN 1742 i Nyker  
 (uden troløvelse og lysning) m. *Else Pedersdat-  
 ter* (F. 1717) (VIII/13.12).

G. 2<sup>o</sup> 1684 i Klemensker m. BARTA CHRISTENS DATTER PIIL

F. 1661.

D. 1690, beg. 22 DEC i Nyker. SK.

Forældre: *Christen Pedersen*

D. 1678.

Bonde på "Vester Pilegård" (69' sg)

og sandemand i Klemensker.

*Karen Andersdatter*

D. 1699 i Klemensker. SK.

(Se B.S., bd. 18, s. 131).

Børn 2<sup>o</sup>: *Terchild Nielsen*

XI/112.03

F. ca. 1686.

D. 1762, beg. 19 FEB i Nyker (75 år).

Bonde på nævnte "Nørre Mulebygård" i Nyker.

G. 1711 m. *Gertrud Catrine Wefstdatter* (1690-1761) (IX/27.06). - 9 børn.

*Dorthe Nielsdatter*

XI/112.04

F. ca. 1686.

D. 1704, beg. 27 FEB i Nyker (17 år). SK.

*Karen Nielsdatter*

XI/112.06

F. 1688, døbt 7 JAN 1689 i Nyker.

D. 1745 i Rønne. SK. (Tog livet af sig i sindsforvirring).

G. 29 DEC 1715 i Nyker m. *Mogens Samsingsen* (F. 1685. - D. 1763, beg. 10 NOV i Rønne), s.a.

*Samsing Mogensen* (1660-1705), Rønne, og *Margrethe Pedersdatter*. - 5 børn.

*Mogens Samsingsen* g. 2<sup>o</sup> m. *Kirsten Aristdatter* (F. 1717, døbt 17 MAJ i Nyker. - D. 1797, beg. 16 SEP i Rønne), d.a. *Arist Hansen* (1674-1746. SK), "Hallegård" (6' sg) i Nyker, og *Bodil Thorsdatter* (1674-1747. SK).

*Kirsten Aristdatter* g. 2<sup>o</sup> 4 APR 1764 i Rønne m. *Hans Jacobsen Tidemand* (F. 1737. - D. 1795 af vattersot, beg. 4 MAR i Rønne (58 år)), s.a. *Jacob Hansen Tidemand* (1682-1739. SK), Rønne, og *Margrethe Mortensdatter* (1<sup>o</sup>) (1709-1754. SK).

*Christen Nielsen*

XI/112.05

F. 1690, døbt 14 DEC i Nyker.

D. 1776, beg. 17 MAJ i Hasle. SK.

Borger i Hasle.

G. 1<sup>o</sup> 1724 (trol. 13 DEC 1723) i Hasle m. *Karen Olsdatter* (F. 1698, døbt 20 NOV i Hasle. - D.

1751, beg. sms. SK), d.a. *Oluf Pedersen* (D.

1721. SK), Hasle, og *Karen Andersdatter*.

5 børn.

G. 2<sup>o</sup> m. *Kiønniche Sørensdatter Malm* (F. MAR 1721, døbt i Hasle. - D. 1801, beg. 15 FEB i Rønne), d.a. *Søren Sørensen Malmø* (1692-1774) og *Karen Jensdatter Ancher*.

G. 3<sup>o</sup> 26 OKT 1691 i Nyker m. METTE NIELSDATTER

XII/224-3<sup>o</sup>

F. 1658, døbt 29 SEP i Åker.

(XIII/223 forts.)

Forældre: *Niels Madsen Lund*

F. ca. 1624.

D. 1676, beg. 27 AUG i Åker (52 år).

Sognepræst i Åker 1654-76.

*Margrethe Didrichsdatter* (2<sup>o</sup>)

F. 1632 i Åker.

D. 1705, beg. 18 FEB sms.

Børn 3<sup>o</sup>: *Niels Nielsen* XI/112.07

F. 1692, døbt 23 SEP i Nyker.

D. 1749 i Knudsker. SK.

Bonde på "Hallegård" (4' sg) i Knudsker.

G. 11 OKT 1724 (trol. 20 AUG) i Nyker m. *Bodil**Hansdatter* (F. 1696. - D. 1768, beg. 1 OKT i Knudsker. SK). - 2 børn.*Bodil Hansdatter* g. 2<sup>o</sup> 1749 (trol. 24 NOV) i Knudsker m. *Hans Ipsen*. - Ingen børn.*Peder Nielsen* XI/112.09

F. 1695, døbt 10 FEB i Nyker.

D. antagelig før 1749.

*Barta Nielsdatter* XI/112.08

F. 1696, døbt 25 OKT i Nyker.

D. efter 1704.

*Kirsten Nielsdatter* XI/112.10

F. 1699, døbt 26 MAJ i Nyker.

G. 21 OKT 1730 i Nyker m. *Jacob Mogensen?**Margrethe Nielsdatter* XI/112.12

F. 1700, døbt 19 AUG i Nyker.

D. efter 1704.

*Mette Nielsdatter* g. 2<sup>o</sup> 22 JUN 1701 i Nyker m. *Niels Aristsen* (D. før 1729), bonde på nævnte "Nørre Mulebygård" i Nyker, s.a. *Arrist Ibsen*, "Store Klintgård" (17' sg) i Vestermarie, og *Giertrud Nielsdatter* (1652-1729. SK).  
2 børn.

## MADS PEDERSEN KOFOED

XII/225

= XII/341 = XJII/473 = XIII/497

F. ca. 1600.

D. 1646.

Proprietar på "Kofoedgård" (23' sg) i Østermarie, hvilken han 1630 overtog fra sin broder, *Oluf Kofoed*, som formentlig oprindelig tog skøde efter faderen, fordi Mads dengang var mindreårig.

Han var til stadighed i økonomiske vanskeligheder og måtte bl.a. gå med til 1624 at sælge den gård i Østerlars, som hans kone havde arvelod i, for at kunne betale sin gæld. Gælden voksede igen, da han efter konens død giftede sig igen og skulle udbetale mødrearv til børnene. Ifølge skifte, som *Karine Hansdatter* holdt efter hans død 1646, var gårdens bygninger gamle og stærkt medtagne. Bygninger og jorder med tilliggende blev kun vurderet til 700 sld.

Forældre: *Peder Kofoed*

XIII/449

*Inger Pedersdatter*

XIII/450-2°

G. 1° m. KAREN HANSDATTER KOFOED

XII/226-1° = XII/342-1°

= XIII/474-1° = XIII/498-1°

Forældre: *Hans Kofoed*

XIII/451 = XJII/673

Børn 1°: *Peder Madsen Kofoed*

XI/113.01

F. ca. 1622.

D. 1688. (Skifte 11 JUL).

Rådmand i Svaneke.

G.m. *Elsebeth* ... (F. 1636. - D. 1705, beg.

23 DEC i Svaneke (69 år, 8 mdr og 1 uge). SK.

5 børn.

POUL MADSEN KOFOED

XII/237

-1686

*Johanne Madsdatter Kofoed*

XI/113.02

G.m. *Mogens Ipsen*, Østermarie.

HANS MADSEN KOFOED

XI/113

1634-1704

= XI/171 = XII/249

*Elsebe Madsdatter Kofoed*

XI/113.04

F. 1637.

D. 3 FEB 1672 (35 år).

G.m. *Anders Thiesen* (F. ca. 1631. - D. 1696, beg. 27 OKT i Svaneke (65 år). SK), kaptajn og rådmand i Svaneke. - 6 døtre.Anders Thiesen g. 2° m. *Seigne Clausdatter Kjøl-ler* (XI/114.08). - 3 børn.

G. 2° m. KARINE HANSDATTER

XII/226-2°

Børn 2°: *Jørgen Madsen Kofoed*

XI/113.05

En søn

XI/113.07

Død spæd.

## CLAUS KJØLLER

XII/227  
= XII/343 = XIII/499

F. 1595.

D. 1677?

Bonde på "Kjøllergård" (13' sg) i Ibsker, senere "Sjæle-  
gård" (22' sg) i Østermarie.

Forældre: *Christen Clausen Kjøller*  
*Margrethe Mogensdatter Uf*

XIII/453

XIII/454

G. 1<sup>o</sup> m. MARGRETHE SIMONSDATTER MUNCH

D. 1630.

XII/228-1<sup>o</sup>  
= XII/344-1<sup>o</sup> = XIII/500-1<sup>o</sup>

Børn 1<sup>o</sup>: *Torchel Clausen Kjøller*

XI/114.01

F. ca. 1627.

D. 1690 (Kb: "drukne her under landet"),  
beg. 5 JUL i Ibsker (63 år). SK.

Bonde på "Styrsgård" (12' sg) i Ibsker.

G. 1<sup>o</sup> m. *Boel Henningsdatter* (D. 1685 i Ibs-  
ker. SK), d.a. *Henning Albrechtsen* (1<sup>o</sup>) (1616-  
1693. SK), "Klinteby" (6' vg) i Ibsker.  
8 børn.

G. 2<sup>o</sup> 16 MAJ 1687 i Ibsker m. *Anna Mogensdatter*  
(F. 1669. - D. 1725, beg. 9 FEB i Ibsker (56 år  
og 3 uger). SK), d.a. *Mogens Marcussen* (D.1687),  
"Brændesgård" (10' vg) i Ibsker, og *Seigne Jens-*  
*datter* (1<sup>o</sup>). - 1 søn.

*Anna Mogensdatter* g. 2<sup>o</sup> 26 DEC 1690 (trol. 8  
OKT) i Ibsker m. *Peder Nielsen* (F. 1667. - D.  
1692, beg. 28 FEB i Ibsker (24 år, 2 mdr og 1  
dag). SK), bonde på nævnte "Styrsgård", s.a.  
*Niels ... og Karen Erlandsdatter*.

*Anna Mogensdatter* g. 3<sup>o</sup> 2 JUL 1692 (trol. 1 APR)  
i Ibsker m. *Thomas Hansen* (1668-1735)(XI/92.03).  
6 børn.

G. 2<sup>o</sup> m. BODIL SVENDSDATTER

XII/228-2<sup>o</sup>  
= XII/344-2<sup>o</sup> = XIII/500-2<sup>o</sup>

F. ca. 1615.

D. 1693, beg. 15 DEC i Østermarie (78 år). SK.

Børn 2<sup>o</sup>: *Jeppe Clausen Kjøller*

XI/114.03

D. 1715 i Rø. SK.

Bonde på "Kjøllergård" (2' sg) i Rø.

G.m. *Karen Mogensdatter* (2<sup>o</sup>) (D. 1711 i Rø. SK).  
1 søn.

*Karen Mogensdatter* g. 1<sup>o</sup> m. *Hans Andersen*,  
bonde på samme gård. - 4 børn.

*Anna Clausdatter Kjøller*

XI/114.02

D. 1710 i Povlsker. SK.

G.m. *Mogens Madsen* (D. 1708 i Povlsker. SK),  
sognedegn og bonde på "Markeregård" (9' sg) i  
Povlsker. - 5 børn.

KAREN CLAUDSDATTER KJØLLER

1636-1693

XI/114-1<sup>o</sup>  
= XI/172-1<sup>o</sup> = XII/250-1<sup>o</sup>



(XII/227 forts.)

- Leene Clausdatter Kjøller* XI/114.04  
 F. ca. 1638.  
 G. 1<sup>o</sup> m. *Ole Nielsen*, bonde på "Holmegård" (18' sg) i Nyker.  
 G. 2<sup>o</sup> m. *Hans Jørgensen* (D. 1678), samme gård, (XI/380.05). - 2 børn.
- Rasmus Clausen Kjøller* XI/114.05  
 F. ca. 1640.  
 D. 1714, beg. 6 OKT i Bodilsker (74 år). SK.  
 Bonde på "Kjøllergård" (35' sg) i Bodilsker.  
 G. 1<sup>o</sup> m. *Karen Mogensdatter* (F. 1647. - D. 1691, beg. 9 SEP i Bodilsker (44 år, 6 mdr og 4 uger). SK). - Ingen børn.  
 G. 2<sup>o</sup> 7 JUN 1693 (trol. 3 FEB) i Åker m. *Kirstine Bendtsdatter Kloe* (F. JAN 1671. - D. 1746, beg. 17 JAN i Bodilsker (75 år og 4 dage)), d.a. *Bendt Joensen Kloe* (1641-1679) (XI/109.01) og *Susanne Hansdatter* (1646-1728). 7 børn.  
 Kirstine Bendtsdatter Kloe g. 2<sup>o</sup> 10 NOV 1715 (trol. 7 OKT) i Bodilsker m. *Michel Hansen* (1685-1740) (IX/35.01).
- Hans Clausen Kjøller* XI/114.07  
 F. SEP 1642.  
 D. 1689, beg. 13 DEC i Ibsker (47 år, 2 mdr, 2 uger og 5 dage). SK.  
 Fænrík og bonde på "Kjøllergård" (13' sg) i Ibsker,  
 G.m. *Elisabeth Jensdatter Kofoed* (F. 1658. - D. 1719, beg. 11 DEC i Ibsker (62 år mindre med 3 uger og 5 dage). SK), d.a. *Jens Pedersen Kofoed* (1628-1691) ("Bornholms befrier"), og *Margretha Sandersdatter Lesler* (1635-1678) (Se VIII/26.07). - 3 børn.  
 Elisabeth Jensdatter Kofoed g. 2<sup>o</sup> 22 DEC 1690 i Ibsker med *Jens Olufsen* (1666-1703. SK) (XI/156.01).  
 Elisabeth Jensdatter Kofoed g. 3<sup>o</sup> 22 DEC 1710 (trol. 26 MAR) i Ibsker m. *Jeppe Erichsen* (F. 1678. - D. 1758, beg. 2 JAN 1759 i Ibsker (80 år). SK), bonde på nævnte "Kjøllergård" i Ibsker, s.a. *Erich Pedersen* (1630-1694. SK), "Spagergård" (4' sg) i Nylars, og *Karen Ibsdatter* (1<sup>o</sup>) (1662-1733. SK). - Ingen børn.  
 Jeppe Erichsen g. 2<sup>o</sup> m. *Pernille Poulsdatter Kloe* (D. 1764 i Ibsker. SK).
- Mogens Clausen Kjøller* XI/114.09  
 D. 1685 i Østermarie. SK.  
 Bonde på "Kjøllergård" (39' sg) i Østermarie.  
 G.m. *Karen Mogensdatter* (D. 1686 i Østermarie. SK), halvsøster til ovennævnte *Karen Mogensdatter* (1647-1691). - 3 børn.

(XII/227 forts.)

Karen Mogensdatter g. 2<sup>o</sup> m. *Jens Pedersen Munch* (F. 1657, døbt 8 NOV i Åker), opsidder på nævnte "Kjøllergård".

Jens Pedersen Munch g. 2<sup>o</sup> 1687 m. *Elisabeth Andersdatter Thiesen*, d.a. *Anders Thiesen* (1<sup>o</sup>) (1631-1696. SK), Svaneke, og *Elsebe Madsdatter Kofoed* (1637-1672) (XI/113.04).

*Elisabeth Clausdatter Kjøller*

XI/114.06

F. ca. 1647.

D. 1726, beg. 23 DEC i Østermarie (79 år). SK.

G. 1<sup>o</sup> m. *Hans Zandersen* (D. 1686 i Østermarie.

SK), bonde på "Vestergård" (11' vg) sms.

4 børn.

G. 2<sup>o</sup> m. *Niels Mogensen* (F. ca. 1660. - D. 1690, beg. 7 MAJ i Østermarie (30 år). SK), bonde på samme gård, s.a. *Mogens Christensen* (1615-1690. SK), "Ypnestedgård" (20'-21' sg) i Østermarie, og *Karen Hansdatter* (D. før 1690).

G. 3<sup>o</sup> m. *Rasmus Olsen* (2<sup>o</sup>) (F. ca. 1640. - D. 1696, beg. 19 JUN i Østermarie (56 år). SK), bonde på samme gård. - Ingen børn.

*Rasmus Olsen* g. 1<sup>o</sup> m. *Karen Hansdatter* (F. 1648. - D. 1690, beg. 17 JAN i Østermarie. SK).

7 børn.

*Elisabeth Clausdatter Kjøller* g. 4<sup>o</sup> m. *Mogens Hansen* (D. efter 1726), bonde på nævnte "Vestergård".

*Seigne Clausdatter Kjøller*

XI/114.08

F. ca. 1654.

D. 1715, beg. 9 OKT i Svaneke (61 år).

G.m. *Anders Thiesen* (2<sup>o</sup>) (F. ca. 1631. - D. 1696, beg. 27 OKT i Svaneke (55 år)), kaptajn og rådmænd i Svaneke. - 3 børn.

*Anders Thiesen* g. 1<sup>o</sup> m. *Elsebe Madsdatter Kofoed* (1637-1672) (XI/113.04). - 6 døtre.

## JENS HANSEN SODE

XII/231  
= XIII/491

D. 1654 af pest, beg. 13 OKT i Hasle.

(Under pesten 1654 døde 133 personer i Hasle og 230 i Rutsker).

Jens Hansen Sode menes at stamme fra Skåne. Han var student i Landskrona 1629 og blev rektor på Rønne Latinsko-  
le, derefter sognepræst i Hasle-Rutsker fra 1632 til sin død. Han ejede "Krogholm" (32' sg) i Rutsker.

Det er bemærkelsesværdigt, at 4 af hans sønner omk. 1670 var præster ved de 4 bornholmske rundkirker.

G.m. enken efter *Mikkel Olufsen*, sognepræst i samme sogn 1612/13-1632.

(XII/231 forts.)

- Børn: *Mikkel Jensen Sode* XI/116.01  
 D. 1676 i Glimminge.  
 Student ved Københavns universitet fra 16 MAJ 1653. Sognepræst i Glimminge-Tosterup i Blekinge fra 1666, senere provst i Ingelstad herred.  
 G.m. *Judith Jacobsdatter Bang* (1<sup>o</sup>), d.a. *Jacob Rasmussen*, inspektør i Søfdeborg.  
 Judith Jacobsdatter Bang g. 2<sup>o</sup> m. *Eilert Henriksen Barfod* (F. 18 OKT 1646 i Åhrstad i Halland. - D. 15 JUL 1709 i Glimminge efter at være væltet med sin vogn), sognepræst i Glimminge-Tosterup fra 1676, s.a. *Henrich Jacobsen Barfod*, sognepræst i Åhrstad, og ... *Christiansdatter Grim*. - 4 sønner.  
 Eilert Henriksen Barfod g. 2<sup>o</sup> 1683 m. *Kathrine Iversdatter* (D. efter 1709), d.a. *Iver Larsson*, handelsmand i Ystad. - 16 børn.
- Mads Jensen Sode* XI/116.03  
 Præst (kapellan?) i Nylars fra 1663.
- Hans Jensen Sode* XI/116.05  
 F. 1633 i Hasle.  
 D. 1685, beg. 13 SEP i Nyker.  
 Sognepræst i Nyker fra 1662, provst på Bornholm fra 1682.  
 G. 23 SEP 1664 m. *Kirstine Hansdatter Kofoed* (1<sup>o</sup>) (F. 1649. - D. 1712, beg. 4 JAN i Nyker), d.a. *Hans Madsen Kofoed* (D. 1654) (XI/169.03) og ... *Clausdatter Gagge* (D. 1654). - 4 børn.  
 Kirstine Hansdatter Kofoed g. 2<sup>o</sup> 1686 m. *Albert Poulsen Hartvig* (F. 1661 i Svaneke. - D. 1703, beg. 14 MAJ i Nyker. SK), proprietær på "Vellengsgård" i Nyker, s.a. *Poul Clausen Hartvig* (D.1679), byfoged i Svaneke, og *Elisabeth Eschelsdatter Dich* (1630-1701).
- KAREN JENSDATTER SODE XII/246-1<sup>o</sup>  
 1639-1684
- Jacob Jensen Sode* XI/116.07  
 D. 25 FEB 1693, beg. 6 MAR i Olsker.  
 Sognepræst i Olsker-Allinge fra 24 FEB 1669.  
 G. 1<sup>o</sup> 1669 i Olsker m. *Margrethe Haagensdatter* (2<sup>o</sup>) (D. 1685) (XI/156.02).  
 G. 2<sup>o</sup> m. *Kirsten Christensdatter* (F. 1655), antagelig d.a. *Christen Jensen*, "Råstedgård" (1' vg) i Rø, og *Dorthe* ... (D. 1683. SK).
- Jørgen Jensen Sode* XI/116.09  
 D. 25 JUN 1700 i Østerlars.  
 Sognepræst i Østerlars-Gudhjem 1672-1700 og ejer af "Store Spagergård" (41' sg) i Østerlars.  
 G. 13 JUL 1673 (fæstensøl 30 APR) m. *Maren Hansdatter Ancher* (1636-1716) (XII/245.04). - 3 børn.
- MARTHA JENSDATTER SODE XI/116  
 1647-1697

## POUL MADSEN KOFOED

XII/237

D. 1686 i Svaneke.  
Borgmester i Svaneke.

Forældre: *Mads Pedersen Kofoed*  
*Karen Hansdatter Kofoed*

XIII/473 = XII/225  
XIII/474-1<sup>o</sup> = XII/226-1<sup>o</sup>

G. 1<sup>o</sup> 13 JUL 1662 i Rønne m.

## ELSEBE HERMANDSDATTER BOHN

XII/238-1<sup>o</sup>

Forældre: *Herman Mortensen Bohn*  
*Barbara Jørgensdatter*

XIII/475  
XIII/476

Børn 1<sup>o</sup>: **MADS POULSEN KOFOED**  
1663-1736

XI/119

*Morten Poulsen Kofoed*

XI/119.01

D. 1750 i Svaneke. SK.

Stadskaptajn og købmand i Svaneke.

G. 1<sup>o</sup> m. *Elisabeth Augusta Müller* (F. 1651. -  
D. 1691, beg. 9 JUL i Svaneke (40 år, 6 mdr og  
18 dage)), enke efter *Andreas Laursen Bergen-*  
*dahl* og søster til *Ancher Anthoni Müller* (se  
nedenfor). - 1 datter.

G. 2<sup>o</sup> m. *Anna Cathrine Poulsdatter Krigsch* (F.  
1674. - D. 31 JUL 1705, beg. 8 AUG i Svaneke  
(30 år, 7 mdr og 1 uge). SK). - 2 børn.

G. 3<sup>o</sup> 26 OKT 1708 i Svaneke m. *Catharine Peders-*  
*datter Kofoed* (F. 1669. - D. 1709, beg. 11 NOV  
i Svaneke sammen med en dødfødt søn (40 år og 5  
mdr). SK), d.a. *Peder Madsen Kofoed* (1622-1688)  
(XI/113.01). - 1 barn.

G. 4<sup>o</sup> ca. 1710 m. *Cathrine Susanne Hjorth* (F. ca.  
1693. - D. 1767, beg. 24 APR i Svaneke (74 år).  
SK), d.a. *Henrik Lauritsen Hjorth* (1666-1716),  
sognepræst, senere provst, i Rønne-Knudsker 1692-  
1716, og *Anna Marie Scheel* (1665-1740). - 7 børn.

G. 2<sup>o</sup> (Fæstensøl 4 JUN 1669 på Hammershus) m.

## MAGDALENE MARGRETHE HESELER

XII/238-2<sup>o</sup>

F. AUG 1652 i Haderslev.

D. 1706, beg. 6 DEC i Svaneke (54 år, 3 mdr og  
2 uger). SK.

Var af adelig æt.

Børn 2<sup>o</sup>: *Hans Poulsen Kofoed*

XI/119.03

F. 1670.

D. 1713, beg. 21 DEC i Svaneke (43 år, 8 mdr og  
3 uger).

Købmand i Svaneke.

G.m. *Barbara Jørgensdatter* (F. ca. 1683. - D.  
1762, beg. 26 JUL i Svaneke (79 år)). - 6 børn.

*Barbara Jørgensdatter* g. 2<sup>o</sup> 11 JAN 1715 i Svane-  
ke (uden trolovelse og lysning) m. *Niels Frede-*  
*rik Lauritsen Hjorth* (F. DEC 1672. - D. 1729,  
beg. 11 MAJ i Svaneke (56 år, 4 mdr, 1 uge og 4

(XIII/237 forts.)

dage), sognepræst i Svaneke-Ibsker 1706-29, s. a. *Laurits Henriksen Hjorth* (D. 1675), sognepræst i Skamby, og *Maren Ludvigsdatter* (2<sup>o</sup>) (D. 1732).

Niels Frederik Lauritsen Hjorth g. 1<sup>o</sup> m. *Antonette Gerhn*.

*Herman Poulsen Kofoed*

XI/119.05

F. 1671.

D. 19 JUN 1727 ("højagtbare og meget vel fornemme Signr Herman Kofoed"), beg. 26 JUN i Svaneke (56 år). SK.

Købmand og handelsmand i Svaneke.

G. 1699 m. *Karen Wolfsen* (1679-1751)(XI/120.02).

10 børn.

*Johan Poulsen Kofoed*

XI/119.07

F. ca. 1 JUL 1675 i Svaneke.

D. 1750, beg. 15 JAN i Bodilsker (74 år, 6 mdr og 8 dage).

Sognepræst i Neksø-Bodilsker 1710-49.

G. 1<sup>o</sup> m. *Susanne Agnethe Hess* (F. 1692. - D.

18 JUL 1732, bisat 28 JUL i Neksø, derefter ført til Bodilsker og begravet i kirken "lige ud for alteret". (40 år mindre med 3 mdr, 1 uge og 2 dage)). - 16 børn.

G. 2<sup>o</sup> 8 JUL 1737 i Neksø m. *Anna Elisabeth Hansdatter Fischer* (F. 1713, døbt 6 JAN på Christiansø. - D. 1743, beg. 14 OKT i Bodilsker), d.a. *Hans Fischer* (F. ca. 1665), ingeniørkaptajn på Christiansø, og *Charlotte Amalie von Echstein* (1671-1750) (datter af landsdommer på Bornholm fra 1671 *Mathias Echstein*, der kom fra den øst-rigske adelsslægt von Echstein Ehrensegg, og *Anna Marie Willers* fra Holland). - 2 børn.

*Peder Poulsen Kofoed*

XI/119.09

F. MAR 1678.

D. 1717, beg. 4 OKT i Neksø (39 år, 6 mdr, 2 uger og 6 dage).

Købmand i Neksø.

G.m. *Agnethe Marie Elster* (D. 1720, beg. 10 JAN i Neksø), d.a. *Henrich Elster*, kaptajn i Holsten, og *Anna Margrethe von Gutzou* (1<sup>o</sup>).

4 børn.

*Hedevig Poulsdatter Kofoed*

XI/119.02

F. 1679.

D. 1745, beg. 29 NOV i Rønne (66 år og nogle måneder, uger og dage).

G. 1<sup>o</sup> 18 JAN 1704 i Svaneke m. *Hans Henrik Tønder* (F. 11 MAJ 1661 på Sjælland. - D. 17 APR 1706, beg. på Christiansø), proviant-, ammunitions- og materielforvalter på Christiansø.

En gravsten af marmor på Christiansø kirkegård bærer flg. indskrift: "Herunder hviler den ædle, højagtbare og velfornehme Mand Hans Henrik Tønder, der, fordum Hs. kgl. Maj. til Danm. og Norge etc. velbetroede Proviants, Ammunitions & Materialforvalter her på Fæstningen Christiansø,

(XIII/237 forts.)

er født i Sjælland d. 11te Mai 1661, blev efter kgl. allernaadigst Befalingsbref Forvalter Juny 1702, hensot i Herren d. 17de Apr. 1706 æt. 45 + 28 D. - De døde skulle opstaae etc." 1 barn.

G. 2<sup>o</sup> m. *Alexander Jagenreuter* (F. ca. 1674. - D. 25 NOV 1742, beg. 5 DEC på Christiansø (68 år), efterfølger i embedet.

*Elsebeth Poulsdatter Kofoed*

XI/119.04

G. 22 JUN 1700 m. *Hans Henriksen Schor* (2<sup>o</sup>) (D. 1718), amtsskriver og proviantforvalter på Bornholm fra 1691. - 3 børn.

Hans Henriksen Schor g. 1<sup>o</sup> m. en datter af *Anders Wogensen*, renteskriver i København, senere amtsskriver på Bornholm.

Magdalene Margrethe Heseler g. 2<sup>o</sup> 1686 m. *Ancher Anthoni Müller* (F. 1653 i Kalundborg. - D. 1716, beg. 18 MAR i Svaneke (63 år mindre med 1 uge og 5 dage)), landsdommer på Bornholm. Han ejede "Vallensgård" i Åker og mange andre ejendomme, men boede i Svaneke.

På Svaneke kirkegård står der op ad kirkegårdsgærdet en stor dobbeltgravsten, den venstre halvdel for Ancher Anthoni Müller, den højre halvdel for Magdalene Margrethe Heseler med hendes våben øverst og derunder teksten: "Herunder hviler høyædle og velbyrdige Frue Magdalene Margrethe Heseler Müller fød udi Haderslev 1652. Død den 6. Dec. 1706".

5 børn, bl.a:

*Anthonette Maria Müller*  
F. 1687.

*Elisabeth Augusta Müller*  
D. 1691, beg. 21 JUL i Svaneke.

*Agnete Elisabeth Müller*  
F. 1695, døbt 9 DEC i Svaneke.  
D. 1723, beg. 26 MAJ " "  
G. 13 MAJ 1717 i Svaneke m. *Michel Nansen* (F. ca. 1685. - D. 1747, beg. 15 MAR i Svaneke (62 år) SK), kancelliråd og landsdommer på Bornholm, s.a. *Hans Nansen* (1635-1713), etatsråd i København, og *Elisabeth Pedersdatter*.

Michel Nansen g. 2<sup>o</sup> 14 JUL 1725 i Svaneke m. *Karen Wolfsen* (F. 1706, døbt 3 JUN i Svaneke. - D. 1738, beg 11 SEP sms), d.a. *Diderich Wolfsen* (1665-1740) (XI/120.01) og *Barbra Mortensdatter Bohn* (1684-1710).

Poul Madsen Kofoed og hans 2' hustru, Magdalene Margrethe Heseler, skænkede forskellige gaver til Svaneke kirke, bl.a. en lysekrone, som endnu er i brug. Den bærer Kofoeds våben og indskriften "Denne Krone forærer Poul Kofoed med hans Kjære Hustrue Magdalene Margrethe Heselersdatter Gud til Ære og Kirken til Ziirat. Anno 1673".

På kirkens loft fandtes i sin tid Kristi lidelseshistorie afmalet og vedføjjet teksten: "Dette Herrens Tempel og Guds Huus haver erlige og velforstandige Mænd Poul Kofoed, Borgemester, Peder Kofoed, David Wolfsen, Anders Thiesen, Rådmænd med deris dyderige Hustruer Magdalene Poul Kofoeds, Elsebe Peder Kofoeds, Karina David Wolfs ladet på deres egen Bekostning staffere og male, Gud i Himlen til Ære og Kirken til Zirrat, som skeede Anno 1674".

(Thurah: "Bornholms Beskrivelse", s. 156-158).

## DAVID WOLFSEN

XII/239

D. 1686 i Svaneke. SK.  
Stadskaptajn og rådmænd i Svaneke.

Forældre: *Diderich Wolfsen*

XIII/477

G.m. KAREN HERMANSDATTER BOHN

XII/240

F. 1644.

D. 1702, beg. 7 FEB i Svaneke. SK.

Forældre: *Herman Clausen Bohn*  
*Kirstine Madsdatter*

XIII/479

XIII/480

Børn: *Diderich Wolfsen*

XI/120.01

F. ca. 1665.

D. 1740, beg. 30 JUN i Svaneke (75 år). SK.

Stadsløjtnant og købmand i Svaneke.

G. 1<sup>o</sup> 29 JUN 1703 i Hasle m. *Barbra Mortensdatter**Bohn* (F. 1684. - D. 1709, beg. 13 NOV i Svaneke.SK), d.a. *Morten Hermansen Bohn* (1652-1725)(XII/238.03) og *Margrethe Fouldsdatter Ancher*

(1658-1734) (XI/123.04).

3 børn, af hvilke datteren *Karen* var gift med  
*Michel Nansen* (2<sup>o</sup>) (1685-1747. SK) (Se XII/238-2<sup>o</sup>).G. 2<sup>o</sup> m. *Elisabeth Carlsdatter* (1697-1729)(IX/30.02).

3 børn.

G. 3<sup>o</sup> 21 MAR 1730 i Østerlars m. *Ellen Togsverd* (F.  
ca. 1713. - D. 1743, beg. 14 JUN i Svaneke (30 år)),  
d.a. *Oluf Frantsen Togsverd* (1<sup>o</sup>) (1671-1751), sogne-  
præst i Rø 1715-18, derefter i Østerlars-Gudhjem,  
og *Elisabeth Jørgensdatter Zarde* (D. 1725).

## ELSEBETH WOLFSEN

XI/120

1667-1727

*Herman Wolfsen*

XI/120.03

F. 1671.

D. 1698, beg. 1 APR i Svaneke (26 år, 5 mdr og 4  
dage). SK.Ugift. Boede hos broderen *Diderich*.*Albret Wolfsen*

XI/120.05

F. ca. 1673.

D. 1741/42 i Rønne. SK.

Hospitalsforstander i Rønne.

G.m. *Johanne Hansdatter* (F. ca. 1662. - D. 1746,  
beg. 28 SEP i Rønne). Hun var ved skifteforretning  
1742 svag og sengeliggende.*David Wolfsen*

XI/120.07

F. ca. 1676.

D. 1762, beg. 6 NOV i Svaneke ("Havde i 40 år væ-  
ret tåbelig").*Karen Wolfsen*

XI/120.02

F. 1679.

D. 1751, beg. 10 APR i Svaneke (72 år).

G. 1699 m. *Herman Poulsen Kofoed* (1671-1727)  
(XI/119.05). - 10 børn.

(XIII/239 forts.)

*Mads Wolfsen*

XI/120.09

F. ca. 1681.

D. 1754, beg. 1 JUN i Rønne (73 år).

Købmand i Rønne.

G.m. *Ingeborg Olsdatter* (F. ca. 1682. - D. 1754, beg. 8 JAN i Rønne (71 år). SK). - 5 børn.Karen Hermansdatter Bohn g. 2<sup>o</sup> 31 JAN 1694 m.

HANS MADSEN KOFOED (XI/113).

1634-1704.

## POUL HANSEN ANCHER

XIII/245

F. ca. 1630 i Hovby i Skåne.

D. 28 OKT 1697, beg. 5 NOV i Hasle.

Sognepræst i Hasle-Rutsker 1654-97, provst for Bornholm fra 1685. Fra 1688 ejer af "Krogholm" (32' sg) i Rutsker. Han var en af hovedpersonerne ved Bornholms befrielse 1658.

Hans sidste to leveår formørkedes af en mordsag, som hans hustrus familie var stærkt impliceret i (se nedenfor).

Forældre: *Hans Poulsen Anchersen*  
*Else Olsdatter*

XIII/489

XIII/490

G. 1<sup>o</sup> 1655 (trol. 5 JUN) i Hasle m.

## KAREN JENSDATTER SODE

XIII/246-1<sup>o</sup>

F. ca. 1639 i Hasle.

D. 1684, beg. sms.

Forældre: *Jens Hansen Sode*

XIII/491 = XII/231

Børn 1<sup>o</sup>: *Else Poulsdatter Ancher*

XI/123.02

F. ca. 1656.

D. 1747, beg. 17 MAJ i Allinge. SK.

G. 1<sup>o</sup> m. *Hans Predbjørnsen Langsted* (2<sup>o</sup>) (F.

ca. 1644 i Langsted/Verninge. - D. 24 MAR

(Skærtorsdag) 1687 i kirken under sin præ-

diken. (43 år)), sognepræst i Nyker 1685-87,

s.a. *Predbjørn Hansen*, ridefoged i Langsted,og *Johanne Hansdatter*. - 2 børn.Hans Predbjørnsen Langsted g. 1<sup>o</sup> 22 AUG 1680  
i Holmens kirke m. *Anne Christensdatter* (2<sup>o</sup>).Anne Christensdatter g. 1<sup>o</sup> 16 NOV 1674 i Hol-  
mens kirke m. *Adam Hansen Roy*.Else Poulsdatter Ancher g. 2<sup>o</sup> ca. 1688 m.*Niels Hansen* (D. 1731. SK) (IX/25.01).*Margrethe Poulsdatter Ancher*

XI/123.04

F. MAJ 1658.

D. 1734, beg. 7 JUN i Hasle (76 år, 2 uger og  
2 dage). SK.G.m. *Morten Hermansen Bohn* (1652-1725) (XIII/  
238.03). - 5 børn.



HANS POULSEN ANCHER  
1662-1740

XI/123

*Jens Poulsen Ancher*

XI/123.01

F. JUL 1664.

D. 1709, beg. 10 AUG i Hasle (45 år ringere med 5 uger og 1 dag).

G.m. *Kiønniche Nielsdatter* (F. 1659. - D. 1719, beg. 28 NOV i Hasle. SK). - 2 børn.

*Key Poulsen Ancher*

XI/123.03

F. 1669.

D. FEB 1752 i Hasle (83 år). SK.

Kaptajn og rådmand i Hasle.

G.m. *Maria Christensdatter (Lind)* (D. 1753), d.a. *Christen Christensen Lind* (1677-1714), sognepræst i Rø 1669-1714, og *Martha Espensdatter Orck* (D. 1719). - 4 døtre.

*Jørgen Poulsen Ancher*

XI/123.05

F. 15 MAJ 1673 i Hasle.

D. 25 MAR 1718, beg. 1 APR i Østerlars.

Sognepræst i Østerlars-Gudhjem 1700-1718.

Præstegården brændte ca. 1704.

Ejede "Kløvegård" (4' sg) i Østermarie, senere "Riemandsgård" (4' sg) i Østerlars.

G. 11 JAN 1704 i Svaneke m. *Johanne Elisabeth*

*Pedersdatter Kofoed* (F. ca. 1679 i Svaneke. -

D. 1762, beg. 22 APR i Svaneke (83 år)), d.a.

*Peder Madsen Kofoed* (1622-1688], rådmand i

Svaneke, og *Elsebe* ... (1636-1705. SK).

4 børn.

Johanne Elisabeth Kofoed g. 2<sup>o</sup> 9 AUG 1720 i

Svaneke m. *Peter Magnussen Langhorn* (2<sup>o</sup>) (F.

29 APR 1668. - D. 22 DEC 1733, beg. 30 DEC på

Christiansø], garnisonskirurg på Christiansø,

s.a. *Magnus Langhorn*. - 2 børn.

Peter Magnussen Langhorn g. 1<sup>o</sup> m. *Ane Rasmus-*

*datter* (F. 10 JUL 1667. - D. 22 JUN 1719, beg.

30 JUN på Christiansø (52 år ringere med 2 uger

og 4 dage). - 9 børn.

G. 2<sup>o</sup> ca. 1685 m. LENE NIELSDATTER

XII/246-2<sup>o</sup>

F. 1664 i Sandvig.

D. 1729, beg. 10 OKT i Åkirkeby (65 år).

Forældre: *Niels Jørgensen*

F. ca. 1636.

D. 16 MAR 1693 (57 år).

Arkeliemester i artilleriet.

*Margrethe* ...

Børn 2<sup>o</sup>: *Gurris Poulsen Ancher*

XI/123.07

F. NOV 1686.

D. 1727, beg. 16 JAN i Svaneke (40 år, 2 mdr og 5 dage). SK.

Byfoged i Svaneke og herredsfoged i Østerherred.

G. 1<sup>o</sup> m. *Elisabeth Krigsch*. - Ingen børn.

G. 2<sup>o</sup> m. *Margrethe Lisebeth Poulsdatter*.

2 børn.

(XIII/245 forts.)

- Maren Poulsdatter Ancher* XI/123.06  
G.m. *Poul Sørensen*.
- Margrethe Poulsdatter Ancher* XI/123.08  
F. 1688.  
D. 1751.  
G. 5 JAN 1710 (trol. 6 NOV 1709) i Hasle m.  
*Claus Sørensen Borringholm* (1674-1751)  
(VIII/26.03).
- Karen Poulsdatter Ancher* XI/123.10  
F. 1691, døbt 26 AUG i Rutsker.  
G. 1<sup>o</sup> 24 NOV 1707 (trol. 3 OKT) i Hasle m.  
*Claus Nielsen* (D. 1723. SK), borgmester i  
Hasle. - 1 datter.  
G. 2<sup>o</sup> 25 MAJ 1725 (trol. 19 MAR) i Hasle m.  
*Hans Poulsen*.

Lene Nielsdatter g. 2<sup>o</sup> 5 AUG 1698 (trol. 22 JUN) i Hasle m. *Eskil Nielsen* (D. 1706 i Hasle. SK), byfoged i Hasle og herredsfoged i Nørreherred, broder til ovennævnte Claus Nielsen. - 3 børn.

Lene Nielsdatter g. 3<sup>o</sup> 3 NOV 1709 (trol. 18 SEP) i Hasle m. *Gregers Christensen* (2<sup>o</sup>) (F. 1662, døbt 27 JUL i Åker. - D. 1737, beg. 25 NOV sms), stadskaptajn i Åkirkeby, s. a. *Christen Gregersen* (D. 1691), kaptajn og borgmester i Åkirkeby, og *Christine Pedersdatter* (1623-1679).

Gregers Christensen g. 1<sup>o</sup> 7 OKT 1695 i Åker m. *Ane Nielsdatter* (F. 1669, døbt 13 APR i Åker. - D. 1707, beg. 28 FEB sms), d.a. *Niels Madsen Lund* (1624-1676), sognepræst i Åker, og *Margrethe Didrichsdatter* (2<sup>o</sup>) (1632-1705) og søster til *Mette Nielsdatter* (XII/224-3<sup>o</sup>).

Poul Hansen Anchers anden hustru, Lene Nielsdatter, havde en søster, Anna Dorthea Nielsdatter, der var gift med Laurits Nielsen Gomløs (Gummeløs), og to brødre, Hendrik og Hans Nielsen. Disse to var af en eller anden grund blevet uvenner. Sammen med en fætter, Hans Hansen, og hans karl, Laurids Jensen, lagde Hans Nielsen sig derfor en dag på lur efter broderen, da denne skulle gå hjem fra Allinge til Sandvig. Ud for det sidste stenløkkehjørne i Allinge overfaldt de Hendrik Nielsen. Fætteren slog ham for panden med en økse, så han gik i knæ, og da han prøvede at rejse sig, slog Laurids Jensen ham bagfra i nakken med sit jagtgevær. Broderen, Hans Nielsen, trak nu hans frakke op over hovedet på ham og sagde "Fort!", og sammen slæbte de det livløse legeme ned til stranden, bandt en line om det og roede ud med det efter båden og sænkede det, så det ikke senere blev fundet.

Den myrdedes enke, Elisabeth Clausdatter, rejste retssag ved Hammershus birketing imod den mistænkte Hans Hansen, og denne blev indsat som fange i Manteltårnet på Hammershus. Nu dannedes der en vid støttekreds for at få ham ud af fængslet, bl.a. omfattende arkeliemester Peder Mikkelsen, Hasle, konstabel Niels Jørgensen, Sandvig, byfoged Hans Olufsen Schou i Rønne, en del bønder og fiskere på Nordbornholm som medvidende, tillige med Lene Nielsdatter og hendes broder Hans Nielsen. En nat sneg den-

(XII/245 forts.)

ne sidste sig sammen med to andre ad en lønsti, som fra Mølledalen slyngede sig stejlt op ad slotsklippens landside til Blommetårnet. (Det var ad denne sti Leonora Christine og Corfitz Ulfeldt 13. marts 1661 flygtede fra deres fængsel på slottet). Hans Nielsen og hans ledsagere brød ind i fangerummet og førte morderen bort ad stien og skjulte ham, indtil han kunne komme med en båd fra Melsted til Skåne.

Det rygtedes snart, at Hans Nielsen havde hjulpet morderen bort. Han blev arresteret 19. oktober, og 26. februar 1696 dømte Bornholms landsting ham til at "klæde stejle og hjul". 2. maj blev han ført til København, hvor Højesteret 22. maj afsagde flg. dom: "Hans Nielsen bør for sine ugerninger, sig selv til velfortjent straf og andre ligesindede til eksempel og afsky, at miste sit liv og ved sværdet fra livet til døden henrettes. Så bør og hans boeslod til kongen at være hjemfalden, når den dræbte Hendrich Nielsens enke til processens omkostninger har nydt forud 300 rigsdaler". Med denne dom kom Hans Nielsen 15. juli tilbage til Bornholm.

Ventetiden skyldtes, at det gamle skarprettersværd var blevet for slidt og skåret, så man fandt det uegnet. (På Bornholm bruges oftest en økse til henrettelser). Amtsskriver Schor fik 13. juni indkøbt et nyt skarprettersværd, og 28. juli 1696 blev den dømte henrettet med dette på retterstedet ved Allinge.

To andre implicerede blev dømt til slavearbejde i jern på Bremerholm, men kongen ændrede denne straf til 3 måneders fængsel. Alle øvrige medvidende slap for tiltale. Dog måtte byfogeden i Rønne, Hans Olufsen Schou, fratræde sin stilling.

Der er ingen tvivl om, at denne sag kastede mørke skygger over Poul Hansen Anchers to sidste leveår.

(Bornholmske Samlinger, 1. række, bd. 14).

HANS MADSEN KOFOED XII/249  
 Se XI/113  
 KAREN CLAUDATTER KJØLLER XII/250-1<sup>o</sup>  
 Se XI/114-1<sup>o</sup>  
 KAREN HERMANDATTER BOHNER XII/250-2<sup>o</sup>  
 Se XI/114-2<sup>o</sup>

---

ANDREAS ROSMAN XII/251

D. senest 1688 i Knudsker.  
 Ejer af "Rosmannegård" (27' sg) i Knudsker.  
 Ved aflæggelse af eden til kongen 18 SEP 1661 var Andreas Rosman og broderen Lars Rosman blandt de 12 underskriverende bornholmske frimænd.

Forældre: *Jørgen Rosman* XIII/501 = XII/229

G.m. KIRSTINE ... XII/252

D. 1704 i Rønne.

Børn: ELSEBETH ANDREASDATTER ROSMAN X/58-1<sup>o</sup> = XI/126-1<sup>o</sup>  
 1658?-1690

*Jørgen Rosman* XI/126.01

D. 1723.

Købmand i Rønne og ejer af nævnte "Rosmannegård" som han bortforlejetede.

G.m. *Karen* ...

*Kirstine Andreasdatter Rosman* XI/126.02

G.m. *Hans A. Kofoed*, bonde på nævnte "Rosmannegård".

*Barbara Andreasdatter Rosman* XI/126.04

G.m. *Christophe Hansen*, Rønne.

*Elisabeth Andreasdatter Rosman* XI/126.06

F. ca. 1671.

D. 1690, beg. 7 JAN i Knudsker (18 år).

---

HERMAN CLAUSEN BOHN XII/253

Se XIII/479

KIRSTINE MADSDATTER BOHNER XII/254

Se XIII/480

JØRGEN GIØDICH

XII/255

Se XI/269

KAREN JENSDATTER

XII/256

Se XI/270

MORTEN ARISTSEN

XII/285

D. 1678.

Bonde på "Kirkebogård" (5' vg) i Rutsker, senere "Damme-  
gård" ("Ved kirken") (20' sg) i Pedersker.Forældre: *Arrist Andersen*

XIII/569

G.m. MAREN HANSDATTER

XII/286

Forældre: *Hans Andersen Fyen*

XIII/571

Børn: *Hans Mortensen*

XI/143.01

F. ca. 1645.

D. 1715 i Klemensker. SK.

Bonde på "Tornegård" (48' sg) i Klemensker.

G.m. *Anne Jensdatter* (D. 1719) (X/131.12).

10 børn, af hvilke

*Arist Hansen* (1674-1746. SK), Nyker, var sviger-  
fader til *Arrid Andersen Kure* (1705-1794)  
(VIII/27.03).*Feder Hansen* (1685-1738) var svigerfader til  
*Jeppé Mogensen* (5<sup>o</sup>) (1690-1757) (se VIII/47.02).*Lars Hansen* (1694-1763) var gift med *Karen Hans-  
datter* (1698-1783) (X/56.08).*Maren Hansdatter* var gift med *Hans Thorsen* (D.  
1759) (Se X/175.06).

ANDERS MORTENSEN

XI/143

1647-1697

JENS IBSEN

XII/287

Se XI/261

KAREN ...

XII/288-2<sup>o</sup>Se XI/262-2<sup>o</sup>

## JEPPE LAURITSEN

XIII/293  
= XI/79

F. ca. 1607.  
D. 1687, beg. 17 DEC i Åker (81 år). SK.  
Bondé på "Vasegård" (42' sg) i Åker.

Forældre: *Laurits Jensen* XIIJ/157 = XIII/485  
D. 31 OKT 1653 i Åker.  
*Karen* ... XIIJ/158 = XIII/486  
D. 1651, beg. 10 AUG i Åker.

G. 1<sup>o</sup> m. BERETE ANDERSDATTERXIII/294-1<sup>o</sup>  
= XI/80-1<sup>o</sup>

F. ca. 1613.  
D. 1665, beg. 9 MAR i Åker (52 år).

Børn 1<sup>o</sup>: ANDERS IBSEN  
1643-1694

XI/147

*Elisabeth Ibsdatter*

XI/147.02

F. ca. 1644.  
D. 1713, beg. 3 FEB i Åker (68 år). SK.  
G. 16 JUL 1665 i Åker m. *Jens Ibsen* (D. 1720  
i Åker. SK), bonde på "Skovgård" (6' sg) i  
Åker. - 7 børn.

*Margrethe Ibsdatter*

XI/147.04

F. 1650, døbt 6 OKT i Åker.  
D. 1721, beg. 24 NOV i Ibsker. SK.  
G. 1<sup>o</sup> 5 JAN 1668 i Åker m. *Jens Pedersen Munch*;  
bonde på "Munkegård" (16' sg) i Ibsker.  
G. 2<sup>o</sup> m. *Jens Hansen Munch* (F. 1653. - D. 1726,  
beg. 13 JUN i Ibsker (73 år, 3 mdr og 2 uger).  
SK), bonde på nævnte "Munkegård", senere "Klip-  
pegård" (21' vg) i Ibsker. - 2 døtre.

*Jens Hansen Munch* g. 2<sup>o</sup> 22 NOV 1722 (trol. 23  
OKT) i Ibsker m. *Maren Pedersdatter*. - 1 søn.

*Maren Pedersdatter* g. 2<sup>o</sup> 26 DEC 1726 (trol. 20  
NOV) i Ibsker m. *Jens Mortensen* (F. 1700. - D.  
1743, beg. 6 AUG i Ibsker (43 år)), s.a. *Morten  
Larsen* (1672-1727. SK), "Paradisgård" (34' sg)  
i Ibsker, og *Birgithe Jensdatter* (1666-1737.  
SK).

*Christine Ibsdatter*

XI/147.06

F. 1654, døbt 25 JUN i Åker.  
D. før 1687.

*Lars Ibsen*

XI/147.01

F. 1655, døbt 24 JUN i Åker.  
D. 1718, beg. 11 NOV " " . SK.  
Overtog "Vasegård" efter faderen.  
G. 4 JUN 1677 i Åker m. *Maren Hansdatter* (F.  
1657, døbt 21 JUN i Åker. - D. 1736, beg. 22  
AUG sms. SK), d.a. *Hans Mogensen*, Strandby i  
Åker, og *Bodil Jensdatter*. - 6 børn.

*Maren Hansdatter* g. 2<sup>o</sup> 21 DEC 1720 (trol. 11  
DEC) i Åker m. *Peder Ibsen* (F. 1694. - D. 1741,  
beg. 10 FEB i Knudsker. SK), opsidder på nævnte

(XII/293 forts.)

"Vasegård", senere "Brandsgård" (14' sg) i Knudsker, s.a. *Jeppe Nielsen* (D. 1711. SK), "Jydegård" (13' vg) i Klemensker, og *Valborg Pedersdatter* (F. ca. 1671). - Ingen børn.

Peder Ibsen g. 2<sup>o</sup> 8 MAR 1737 (trol. 11 JAN) i Knudsker m. *Kirstine Clausdatter* (2<sup>o</sup>) (1691-1763).

Kirstine Clausdatter g. 1<sup>o</sup> m. *Jørgen Jensen* (1671-1736) (X/190.03).

G. 2<sup>o</sup> 7 JAN 1666 i Aker m.

MARGRETHE JENSDATTER (JUUL)

XII/294-2<sup>o</sup>

F. før 1648.

D. 1683 i Aker. SK.

Forældre: *Jens Hansen Juul*

*Elsebeth Olufsdatter Kofoed*

XII/159

XII/160

Børn 2<sup>o</sup>: *Jens Juul Ibsen*

XI/147.03

F. 1667, døbt 16 JUN i Aker.

D. 1698, beg. 11 JUN " " . SK.

Bonde på "Brandsgård" (7' sg) i Aker.

G. 10 JUL 1687 (trol. 7 MAR) sms m. *Karen*

*Jensdatter* (1664-1732) (X/39.10). - 6 børn.

KAREN IBSDATTER

X/40

1670-1756

*Zizele Ibsdatter*

XI/147.10

F. 1674, døbt 26 JAN i Aker.

D. 1674, beg. 11 MAR " "

*Hans Ibsen*

XI/147.05

F. 1675, døbt 17 OKT i Aker.

D. 1706, beg. 24 NOV " " . SK.

Bonde på "Soldatergård" (43' sg) i Aker.

G. 22 FEB 1697 (trol. 17 JUL 1696) i Aker m.

*Maren Pedersdatter* (F. 1678, døbt 23 JUN i Aker.

- D. 1754, beg. 4 APR sms. SK), d.a. *Peder Ibsen*

(2<sup>o</sup>) (1624-1687. SK), "Store Loftsgård" (28' sg)

i Aker, og *Karen Henningsdatter Bohn* (1<sup>o</sup>) (1652-

1708. SK). (Se IX/43.02 og XII/296). - 3 børn.

*Maren Pedersdatter* g. 2<sup>o</sup> 4 NOV 1707 (trol. 20

JUL) i Aker m. *Hans Andersen* (F. ca. 1683. - D.

1740, beg. 4 JAN i Aker. SK), bonde på nævnte

"Brandsgård", s.a. *Anders Hansen* (D. 1716. SK),

"Skinnermyregård" (43' sg) i Klemensker, og *Ka-*

*ren Hansdatter*. - 5 børn.

*Ole Ibsen*

XI/147.07

F. 1678, døbt 8 SEP i Aker.

D. før 1683.

*Berete Ibsdatter*

XI/147.12

F. 1681, døbt 8 MAJ i Aker.

D. 1713, beg. 17 MAJ " " . SK.

G. 15 APR 1698 (trol. 8 DEC 1697) i Aker m.

*Esper Henriksen Sort* (1677-1750) (X/45.03).

3 børn.

NIELS NIELSEN

XII/295

D. 1653, beg. 18 APR i Åker.  
Bonde på "Kuregård" (33' sg) i Åker og herredsfoged i Sønderherred.

G.m. MARICKE OLUFSDATTER KOFOED (2<sup>o</sup>)

XII/296

F. ca. 1617.

D. 1670, beg. 9 APR i Åker (53 år).

Forældre: *Oluf Hansen Kofoed*  
*Sidsel Madsdatter*

XIII/591

XIII/592

Børn: *Oluf Nielsen*

XI/148.01

F. ca. 1644.

D. 1719, beg. 18 FEB i Åker (75 år). SK.

Bonde på "Skovgård" (26' sg) i Åker,

G. 27 MAR 1664 i Åker m. *Else Ibsdatter* (F. 1645. - D. 1726, beg. 29 MAJ i Åker (80 år og 7 mdr), d.a. *Jep Pedersen* (1592-1676), "Lille Loftsgård" (25' vg), senere "Store Loftsgård" (28' sg) i Åker, og *Karen Jensdatter* (D. 1684 i Åker. SK). - 8 børn.

DOROTHEA NIELSDATTER  
1646-1705

XI/148

S 326

Maricke Olufsdatter Kofoed g. 1<sup>o</sup> m.

NIELS HANSEN

Bonde på nævnte "Kuregård" og herredsfoged i Sønderherred.

Maricke Olufsdatter Kofoed g. 3<sup>o</sup> 7 JAN 1655 i Åker m.

PEDER IBSEN

F. ca. 1624.

D. 2 JUL 1687, beg. 9 JUL i Åker (63 år). SK.

Bonde på nævnte "Kuregård", senere nævnte "Store Loftsgård" og sandemand i Åker, antagelig s.a. *Jeppe Pedersen* (1<sup>o</sup>) (D. 1676), sandemand og bonde på "Store Loftsgård".

Børn: *Christine Pedersdatter*

XI/148.02

F. 1655, døbt 9 DEC i Åker.

G. 1<sup>o</sup> ca. 1683 m. *Mogens Jørgen Ibsen* (D. 1687 i Åker. SK), bonde på nævnte "Kuregård". - 2 døtre.

G. 2<sup>o</sup> 25 MAR 1688 (trol. 28 DEC 1687) i Åker m. *Svend Nielsen* (D. 1694 i Østerlars, SK), bonde på "Strandbygård" (16' sg) i Østerlars, s.a. *Niels Jørgensen* (1629-1704, SK) og *Kiønniche Hansdatter* (D. 1700) (XI/379.06). - 2 børn.

G. 3<sup>o</sup> 1696/97 m. *Hans Larsen Kjøller* (2<sup>o</sup>) (D. 1704 i Klemensker. SK), bonde på "Kjøllergård" (35' sg) i Klemensker, s.a. *Laurids Hansen Kjøller*, samme gård.  
Ingen børn.



(XIII/295 forts.)

Hans Larsen Kjøller g. 1<sup>o</sup> m. *Anna Hansdatter* (D. 1695 i Klemensker. SK).

Christine Pedersdatter g. 4<sup>o</sup> m. *Oluf Rasmussen* (2<sup>o</sup>) (D. 1709. SK). (Se X/110).  
Ingen børn.

*Niels Pedersen*

XI/148.03

F. 1658, døbt 14 NOV i Åker.

D. efter 1729.

Bonde på nævnte "Kuregård" i Åker.

G. i Klemensker m. *Magdalene Sibylle Haagensdatter* (1662-1729) (XI/156.10). - 2 børn.

*Peder Pedersen (Brand)*

XI/148.05

F. 1661, døbt 24 MAR i Åker.

D. 1694, beg. 18 JUL " "

Bonde på "Brogård" (30' sg) i Åker.

G. 26 DEC 1687 sms m. *Helvig Haagensdatter* (2<sup>o</sup>) (1655-1729) (XI/156.04). - 3 børn.

*Peder Ibsen* g. 2<sup>o</sup> 2 APR 1671 i Rønne m. *Karen Henningsdatter Bohn* (D. 1708. SK), d.a. *Henning Clausen Bohn* (D. 1689) (XIII/479.01). - 2 børn.  
(Se IX/43.02).

## TERCHILD PEDERSEN

XIII/297

Bonde på "Vellengsbygård" (12' sg) i Nylars.

Børn: *Peder Terchildsen*

XI/149.01

F. 1640.

D. 1709, beg. 2 DEC i Nylars (69 år og 7 mdr). SK.

Bonde på "Langensgård" (20' sg) i Nylars.

G.m. *Margrethe Jensdatter* (F. 1643. - D. 1719, beg.

4 JAN 1720 i Nylars (76 år, 6 mdr og 3 uger)), d.

a. *Jens Pedersen*, nævnte "Langensgård".

JENS TERCHILDSEN

XI/149

1642-1712

... *Terchildsdatter*

XI/149.02

G.m. *Niels Rasmussen* (2<sup>o</sup>), bonde på "Spidlegård"

(20' vg) i Åker, s.a. *Rasmus Nielsen* (1<sup>o</sup>) (D.

1691. SK), "Almegård" (19' sg) i Vestermarie, og

*Giertrud Olsdatter* (D. før 1681).

Niels Rasmussen g. 1<sup>o</sup> m. *Margrethe Nielsdatter*

(D. 1683 i Åker. SK), d.a. *Niels Ingvardsen* (1<sup>o</sup>)

(D. 1693. SK), "Kaggård" (45' sg) i Vestermarie,

og *Margrethe Poulsdatter* (D. 1683. SK). -

1 datter.

Niels Rasmussen g. 3<sup>o</sup> m. *Margrethe Hansdatter*

*Kjøller* (F. ca. 1658. - D. 1724, beg. 2 SEP i Åker

(66 år), d.a. *Hans Kjøller*.

*Øder Terchildsdatter*

XI/149.04

F. ca. 1655.

D. 1732, beg. 28 OKT i Nylars (77 år).

G.m. *Jens Christensen* (F. 1631. - D. 1706, beg. 1

OKT i Nylars (75 år). SK), bonde på "Brunsgård"

(5' sg) i Nylars. - 5 børn.

G. 2<sup>o</sup> 24 JUN 1709 i Nylars m. *Hans Ipsen* (F. ca.

1681. - D. 1759, beg. 21 JAN i Østermarie. SK),

udbygger i Nylars, senere bonde "Skindermyregård"

(43' sg) i Klemensker, s.a. *Jeppe Ipsen* (1<sup>o</sup>)

(1644-1731. SK), "Hovedgård" (35' sg), senere "Lil-

le Myregård" (11' sg) i Nylars, og *Kirstine Hans-*

*datter* (D. 1699. SK).

Hans Ipsen g. 2<sup>o</sup> 15 JAN 1734 (trol. 18 NOV 1733) i

Nylars m. *Karen Mogensdatter*, d.a. *Mogens Madsen*,

nævnte "Skindermyregård", og *Giertrud Christophers-*

*datter* (D. 1756. SK).

THOR LAURSEN

XIII/301

Se X/97

KAREN PEDERSDATTER

XIII/302-2<sup>o</sup>

Se X/98-2<sup>o</sup>

NIELS JENSEN

XIII/303

Se X/99.

## HAAGEN SONESEN RØNNEBYE

XII/311

F. 1609 i Rønneby, Blekinge.

D. 28 FEB 1665 i Klemensker (56 år).

Blev student 1631 og antog derefter navnet Rønnebye efter sin fødeby. Han blev kapellan i Rønne-Knudsker 1640 og var derefter sognepræst i Klemensker fra 1645 til sin død. Han blev i Rønne kirkejournal karakteriseret som "brav og nidkær".

Efter Prinzenskiölds tiltrædelse som landshøvding på Bornholm 1658, var denne gæst ved et selskab i Klemensker præstegård. Men ved denne lejlighed udtrykte præsten og hans datter så stor sympati for den danske konge, at Prinzenskiöld idømte sin vært en bøde bestående af en sølvkande og gårdens bedste hest.

Præstegården i Klemensker brændte 5 JUN 1652.

G. 1640/45 m. SIDSEL LARSDATTER (LAURIDSDATTER)

XII/312

F. ca. 1620.

D. ca. 1681 i Klemensker.

Børn: *Margrethe Haagensdatter*

XI/156.02

F. 164- i Klemensker.

D. 1685 i Olsker.

(Se B.S., bd. 38, s. 72).

G. 1<sup>o</sup> 16 FEB 1668 (trol. 11 DEC 1667) i Klemensker m. *Jens Mortensen Hvass* (F. 1615 i Als. - D. 15 DEC 1668 i Olsker (53 år)), sognepræst i Olsker-Allinge, s.a. *Morten Madsen Hvass* (D.1622/23), sognepræst i Als øst for Hadsund 1605-1622 (epitafium i kirkens kor og ligsten i tårnet), og *Anna Christensdatter*.

G. 2<sup>o</sup> 1669 i Olsker m. *Jacob Jensen Sode* (D. 1693) (XI/116.07).

KIRSTEN HAAGENS DATTER  
-1675XI/156-1<sup>o</sup>*Helvig Haagensdatter*

XI/156.04

F. 1655 i Klemensker.

D. 1729, beg. 14 MAJ i Åker. SK.

G. 1<sup>o</sup> ca. 1680 i Klemensker m. *Niels Andersen* (F. ca. 1661. - D. 1687, beg. 11 MAR i Åker. SK), bonde på "Duebjerggård" (64' sg) i Klemensker, fra 1684 "Samsingsgård" (63' sg) sms og endelig "Brogård" (30' sg) i Åker, s.a. *Anders Nielsen* (D. 1681), nævnte "Samsingsgård", og *Anna Hansdatter*. - 1 datter. (Se X/98.03).

G. 2<sup>o</sup> 26 DEC 1687 (trol. 9 NOV) i Åker m. *Peder Pedersen (Brand)* (1661-1694) (XI/148.05).  
3 børn.

G. 3<sup>o</sup> 12 DEC 1694 (trol. 21 OKT) i Åker m. *Anders Larsen* (F. ca. 1664. - D. 1740, beg. 31 OKT i Åker (76 år)), s.a. *Laurs Andersen* (F. 1638), "Boesgård" (46' sg) i Klemensker, og *Gertrud Jensdatter* (D. 1702) (X/131.10). - 2 børn.

*Sidsel Haagensdatter*

XI/156.06

F. 1658 i Klemensker.

D. 1736, beg. 29 MAR i Østerlars (78 år).

G. ca. 1682 i Klemensker m. *Berild Clausen*, bonde på "Bjørnegård" (10' vg) i Klemensker 1782-95, derefter bosat i Sandvig, s.a. *Claus Hansen* (D. 1694. SK), "Vallegård" (15' vg) i Nyker, og *Elsebeth Berildsdatter* (1628-1699. SK). - 3 børn.Berild Clausen var lavværge og sagfører for den d. 9 JUL 1659 myrdede *Henrik Nielsens* enke *Elisabeth Clausdatter*, der giftede sig med hans broder *Mogens Clausen Torn* (D. 1737, beg. 1 FEB i Allinge), herredsfoged i Nørreherred (Se B.S. 2' rk, bd. 7, s. 227, og bd. 8, s. 112). Han var involveret i flere personlige retssager og blev bl.a. dømt 1701 og 1703 for sin "oprørske virksomhed".*Bartha Catharine Haagensdatter*

XI/156.08

F. 1662 i Klemensker.

D. 1731, beg. 8 JUL i Åker (69 år).

G. 1<sup>o</sup> ca. 1682 i Klemensker m. *Knud Christensen* (F. 1656, døbt 6 JAN i Åker. - D. 1695, beg. 12 JUL sms), rådmænd i Åkirkeby, s.a. *Christen Gregeren* (D. 1691), kaptajn og borgmester i Åkirkeby, og *Christine Pedersdatter* (1623-1679). 2 børn. - (Se XII/246-2<sup>o</sup>).

Som enke boede Bartha Catharine i Åkirkeby, hvor hun ved en brand 1697 mistede næsten alt hvad hun ejede. Denne brand er omtalt af præsten Tue Lyster i Åker kirkebog: "1697 - 22, juni klokken 11 formiddag kom ild udi Henrik Pedersøns hus her i byen, samme tid var ingen der i huset hjemme uden 2 smaa børn, det ene laa i vuggen, indtil huset var mest afbrændt, da fik man en væg nedbrudt og barnet reddet, dog var det af røg og hede så overvundet, at det faa dage derefter døde. Vinden blæste stærkt af nordvest, derfor fløj ilden strax hen i Jep Smeds hus, Anders Smeds hus, som Bartha Knuds og Hans Hanssøn Skrædder boede udi, siden til Morten Jensens gård og Peter Anchers ladelænge. Kl. 12 laa alle disse bygninger i aske. Ingen fik noget af sit gods reddet. Præstegården stod og den tid i stor fare".

G. 2<sup>o</sup> 3 JAN 1703 (trol. 13 OKT 1702) i Åker m. *Peder Jensen* (2<sup>o</sup>). - 2 børn.*Magdalene Sibylle Haagensdatter*

XI/156.10

F. 1662 i Klemensker.

D. 1729, beg. 7 JUL i Åker (67 år).

G. i Klemensker m. *Niels Pedersen* (F. 1658) (XI/148.03). - 2 børn.Sidsel Larsdatter g. 2<sup>o</sup> 6 AUG 1665 i Klemensker m.

## OLUF JENSEN AALBORIG

F. antagelig i Ålborg.

D. 18 AUG 1704 i Klemensker.

Sognepræst i Klemensker fra 1665, viceprovst på Bornholm. Broder til *Anders Jensen Aalborig* (1636-1709), præst på Christiansø.

Børn: *Jens Olufsen*

XI/156.01

F. ca. 4 AUG 1666 i Klemensker.

D. 1703, beg. 26 FEB i Ibsker (36 år, 5 mdr og 2 uger). SK.

Bonde på "Kjøllergård" (13' sg) i Ibsker.

G. 22 DEC 1690 (trol. 17 NOV) i Ibsker m.

*Elisabeth Jensdatter Kofoed* (2<sup>o</sup>) (F. 1658.

- D. 1719, beg. 11 DEC i Ibsker. SK), d.a.

*Jens Pedersen Kofoed* (1628-1691) ("Born-

holms befrier") og *Margrethe Sandersdatter*

*Lesler* (1635-1678). - 3 børn.

*Elisabeth Jensdatter Kofoed* g. 1<sup>o</sup> m. *Hans*

*Clausen Kjøller* (1642-1689) (XI/114.07).

*Elisabeth Jensdatter Kofoed* g. 3<sup>o</sup> 22 DEC

1710 (trol. 26 MAR) i Ibsker m. *Jeppe Erich-*

*sen* (F. ca. 1678. - D. 1758, beg. 2 JAN 1759

i Ibsker (80 år). SK), bonde på nævnte "Kjøll-

ergård". - Ingen børn.

*Jeppe Erichsen* g. 2<sup>o</sup> m. *Pernille Poulsdatter*

*Klœ* (D. 1664 i Ibsker. SK).

5 børn.

*Oluf Jensen Aalborig* g. 2<sup>o</sup> m. *Karen Jensdatter Bohn*  
(1670-1726) (Se XI/113).

- JENS (OLSEN?) XII/321  
 D. før 1692.
- G.m. INGEBORG HANSDATTER XII/322  
 D. 1692, beg. i Pedersker. SK.
- Børn: OLUF JENSEN XI/161  
 1656-1723
- Hans Jensen* XI/161.01  
 D. 1721 i Klemensker?  
 Bonde på "Møllegård" (60' sg) i Klemensker.  
 G. 1<sup>o</sup> m. *Ellen Aristdatter* (2<sup>o</sup>) (D. 1705 i Klemensker. SK). - Ingen børn.
- Ellen Aristdatter* g. 1<sup>o</sup> m. *Ole Larsen* (D. 1685 i Klemensker. SK), bonde på "Nørre Muregård" (3' sg) i Klemensker. - 4 børn.
- Hans Jensen* g. 2<sup>o</sup> 1705 m. *Karen Albertsdatter* (F. ca. 1670. - D. 1721 i Klemensker. SK), d.a. *Albert Nielsen* (D. 1690. SK), "Almegård" (32' sg) i Nylars og *Karen Olsdatter* (D. 1690. SK). - 3 børn.
- Jens Jensen* XI/161.03  
 F. ca. 1666.  
 D. 1735, beg. 1 JUL i Pedersker (69 år). SK.  
 Bonde på "Brogård" (8' sg) i Pedersker.  
 G. 2 FEB 1693 (trol. 12 OKT 1692) i Åker m. *Elisabeth Christensdatter*, d.a. *Christen Jensen Jyde* (1636-1715), "Store Egebygård" (7' vg) i Åker, og *Signe Hansdatter* (D. 1706. SK). - 5 børn.
- Karen Jensdatter* XI/161.02  
 D. 1697, beg. 11 JUL i Pedersker.  
 G.m. *Lars Pedersen* (F. ca. 1660. - D. 1738, beg. 8 OKT i Pedersker?), s.a. *Peder Jensen* (D. 1686. SK) "Boesgård" (29' sg) i Pedersker, og *Seigne Hansdatter* (D. efter 1686).
- Lars Pedersen* g. 2<sup>o</sup>? 6 FEB 1698 i Pedersker m. *Margrethe Madsdatter*.
- Ingeborg Hansdatter g. 2<sup>o</sup> m. ANDERS RASMUSSEN.  
 Bonde på nævnte "Brogård" i Pedersker.  
 G. 2<sup>o</sup>? 6 JUN 1693 (trol. 28 APR) i Pedersker m. *Ellen Ipsdatter* (F. 1672) (XI/164.06).

## ANDERS OLUFSEN

XII/323

F. ca. 1618.

D. 1689, beg. 22 FEB i Pedersker (70 år). SK.

Bonde på "Pedersgård" (13' sg) i Pedersker.

## G.m. SEIGNE JENSDATTER

XII/324

D. 1686 i Pedersker. SK.

Børn: *Oluf Andersen*

XI/162.01

D. 1696, beg. 13 MAJ i Pedersker. SK.

Overtog "Pedersgård" efter faderen.

G. 1<sup>o</sup> m. *Kirstine Jørgensdatter* (D. 1688, beg. 1 DEC i Pedersker). - Ingen børn.G. 2<sup>o</sup> 26 DEC 1689 (trol. 3 NOV) i Pedersker m. *Sidsel Kieldsdatter* (F. ca. 1667. - D. 1718, beg. 27 JUN i Pedersker (51 år)), d.a. *Kield Olsen* (1635-1697. SK), udbygger i Pedersker, og *Ingeborg Hansdatter* (D. 1698. SK). - 1 søn.Sidsel Kieldsdatter g. 2<sup>o</sup> 6 SEP 1696 (trol. 3 JUL) i Pedersker m. *Oluf Jacobsen* (F. 1668. - D. 8 NOV 1738, beg. 11 NOV i Pedersker (70 år og 9 dage)), sognedegn i Pedersker, s.a. *Jacob Nielsen* (1631-1695), forgænger i embedet, og *Annike Hansdatter* (1634-1719).

Et årstid før Jacob Nielsen døde, har præsten i kirkebogen anført flg: "10/7 1694 havde Hans Larsen og Anders Mortensen på kirkens vegne advaret og påmindet Jacob Nielsen, sognedegn til Sct. Peders kirke, om forderligst og med det snarest at reparere kirkens alter med maling og staffering efter gammel skik og sædvane, fordi han er dømt af den kirkelige øvrighed dertil, hvorpå degnen svarede at han dertil ikke havde middel eller formue at han den med maling kunne reparere, men ville gjøre ansøgning herom til biskoppen".

Oluf Jacobsen g. 2<sup>o</sup> m. *Kirsten Jensdatter* (D. 1745, beg. i Østermarie. SK). - 5 børn.Kirsten Jensdatter g. 2<sup>o</sup> 19 JUN 1739 (trol. 11 MAR) i Pedersker m. *Lauris Eriksen* (F. 1712, døbt 29 JUN i Østermarie. - D. 1782, beg. 20 OKT sms), bonde på "Store Ravnsgård" (13' sg) i Østermarie, s.a. *Erich Jensen* (1663-1728. SK), samme gård, og *Sidsel Pedersdatter* (1<sup>o</sup>) (D. 1738. SK).Lauris Eriksen g. 2<sup>o</sup> m. *Bente Pedersdatter* (F. 1729, døbt 22 MAJ i Ibsker. - D. 1802, beg. 28 FEB i Østermarie), d.a. *Peder Andersen* (1701-1757. SK), Ibsker, og *Giertrud Madsdatter*.KIRSTINE ANDERSDATTER  
1655-1736

XI/162

## JEPPE RASMUSSEN

XII/327

F. ca. 1621.

D. 1697, beg. 15 MAR i Pedersker (76 år). SK.

Bonde på "Billegravsgård" (9' sg), senere "Lille Loftsgård" (18' sg) i Pedersker.

Forældre: *Rasmus Hansen*

XIII/653

## G.m. GUNNEL GUDBERSDATTER

XII/328

D. 1682 i Pedersker. SK.

Børn: *Signe Ipsdatter*

XI/164.02

F. ca. 1660.

D. 1690, beg. 12 MAR i Pedersker (30 år) sammen med et spædbarn, der døde en halv time efter fødslen. SK.

G.m. *Henrich Hansen* (F. ca. 1643. - D. 1711, beg. 14 JUN i Pedersker), bonde på "Stenbaldregård" (27' sg) i Pedersker. - 4 børn.Henrich Hansen g. 2<sup>o</sup> 28 DEC 1690 (trol. 23 NOV) i Pedersker m. *Karen Rasmusdatter* (F. ca. 1665. - D. 1736, beg. i Pedersker (71 år)).Karen Rasmusdatter g. 2<sup>o</sup> 19 APR 1717 i Pedersker m. *Peder Hansen*.

## MARGRETHE IPSDATTER

XI/164-1<sup>o</sup>

1663-1694

*Karen Ipsdatter*

XI/164.04

F. ca. 1667.

D. efter 1697.

G.m. *Hans Pedersen* (D. 1707?), Pedersker.*Ellen Ipsdatter*

XI/164.06

F. ca. 1672.

G. 6 JUN 1693 (trol. 28 APR) i Pedersker m. *Anders Rasmussen*, bonde på nævnte "Lille Loftsgård" i Pedersker.*Boel Ipsdatter*

XI/164.08

F. ca. 1676.

D. 1693, beg. 25 MAR i Pedersker (16 år).

*Ingeborg Ipsdatter*

XI/164.10

F. ca. 1677.

D. før 1697.

## MADS HANSEN KOFOED

XII/337

D. 1646.

Proprietær på "Vellengsgård" i Nyker og "Eskildsgård" i Pedersker, som han begge fik gennem sit ægteskab med *Karen Jørgensdatter*. Han ejede desuden "Skadegård" (12' vg) i Pedersker, som han købte af svogeren *Esber Kofoed* 1608.

Mads Kofoed betegnede sig selv som "Frimand" 1608 og førte det kofoedske våben i sit segl. Han fik 5 FEB 1629 bestalling som landsdommer på Bornholm. Mortensdag 1637



skænkede han 50 sld. til Rønne hospital i taknemmelighed over at være blevet frelst fra havsnød. Han var som herredskaptajn i Militsten med til at overgive Bornholm til den svenske general Wrangel 1645, hvorfor han blev dømt til at undvige riget. Efter hans død fik enken kongeligt brev dateret 15 JUN 1649, ifølge hvilket hun og hendes børn fik tilgivelse for den af manden begåede forseelse.

Forældre: *Hans Madsen Kofoed*

XIII/673

G.m. **KAREN JØRGENS DATTER**

XII/338

D. 1650.

Forældre: *Jørgen Pedersen*

XIII/675

Børn: *Jørgen Madsen Kofoed*

XI/169.01

D. 28 APR 1650 i Pedersker.

Proprietær på nævnte "Eskildsgård".

G.m. *Anna Hansdatter* (D. 31 MAR 1633). - 2 børn.

En gravsten, der har ligget i Pedersker kirke, senere flyttet til kirkegården, bar flg. indskrift: "Her under ligger begravet ærlig, velagte og fri-bårne mand *Jørgen Kofoed* til *Eskesgaard*, som døde Ao. 1650 den 28 april, med sin kiære hustrue *Anne Hansdatter*, som døde den 31 marty 1633. Gud give.." o.s.v.

*Hans Madsen Kofoed*

XI/169.03

D. 1654 af pest.

Proprietær på nævnte "Vellengsgård" fra 1652.

Ejede desuden "Klinteby" (6' vg) i Ibsker og flere andre gårde.

G.m. ... *Clausdatter Gagge* (D. af pest 1654), d. a. *Claus Gagge*, lensmand på Sjælland, og *Sophie Pors* (1566-1609).

Gaggeslægten var adelig. Dens våben var et lodret delt skjold med et halvt sort tandhjul (møllehjul) i venstre halvdel og en sølvspærre i højre halvdel. Derover en hjelm med to vesselhorn i sølv og sort.

**MADS MADSEN KOFOED**

XI/169

-1665

En datter

XI/169.02

G.m. *Bent Hansen*, Hasle.

En datter

XI/169.04

G.m. *Claus Hartvig*, Rønne.

*Elsebeth Madsdatter Kofoed*

XI/169.06

F. ca. 1607.

D. 1676, beg. 20 OKT i Åker (69 år).

G.m. *Jep Svendsen*, Åker.

**MADS PEDERSEN KOFOED**

XII/341

Se XII/225.

**CLAUS KJØLLER**

XII/343

Se XII/227.

## CLAUS PEDERSEN PLUM

XII/351

F. JUL 1585, antagelig i København.  
 D. 16 MAR 1649, beg. i Vor Frue kirke, København.  
 Han kom 1599 til Herlufsholm og derfra 1604 til universitetet i København. Efter et kort studium her opholdt han sig ca. 10 år i udlandet, bl.a. ved universitetet i Wittenberg, hvor han blev så populær, at danske og udenlandske venner hædrede ham ved under titlen "Propemptica in abitum Cl. Plumii Dani" 28 APR 1608 at udgive en samling afskedsdigte og en æresfuga af Johannes Lippius. Han ville til Giessen, men blev kaldt hjem af moderen, fordi faderen var syg. Han drog ud igen samme år og blev 2 NOV 1608 immatrikuleret i Heidelberg. Derfra fortsatte han til Giessen og Speir og agtede sig derfra til Frankrig, men blev igen kaldt hjem. Han rejste påny ud, denne gang til Oxford-universitetet, hvor han tilbragte en del af året 1612. Han besøgte siden universiteterne i Glasgow og Canterbury og derefter de fleste af Frankrigs universiteter samt Padua og Venedig i Italien. Han studerede endelig nogen tid ved universiteterne i Rom og Neapel. På hjemrejsen blev han alvorligt syg i Padua. Han kom langt om længe til København og blev 1618 juridisk professor ved universitetet i København, senere rektor for dette i 4 perioder. Desuden var han kirkeværge ved Vor Frue kirke.

Han ejede flere ejendomme og haver i København og var en velstående og indflydelsesrig mand.

Forældre: *Peder Frandsen*  
*Cathrine Syben*

XIII/701

XIII/702

G. 1<sup>o</sup> 1618 m. MAREN PEDERSDATTER VINSTRUP

XII/352-1<sup>o</sup>

D. 1636.

Forældre: *Peder Jensen Vinstrup*

F. 1549. - D. 1614.

Immatrikuleret 1568 i Kbh, 1572 i Rostock og 1574 i Leipzig. Lektor teologiae i Århus, senere Sjællands biskop.

*Anna Eisenberg*

Børn 1<sup>o</sup>: 8 sønner og 6 døtre, bl.a.:

*Elias Plum*

XI/176.01

D. 1654.

Immatrikuleret 1642 i Kbh, 1645 i Wittenberg. Sognepræst i Gunderslev-Skjelby fra 1652 til sin død.

G. 11 SEP 1653 i Vor Frue kirke, Kbh, m.

*Karen Hansdatter* (F. 1633, døbt 10 MAR i Vor Frue kirke. - D. 14 SEP 1703 i Helsingør), d.a. *Hans Borchardsen* (1597-1643), sognepræst ved Vor Frue kirke 1629-35, derefter biskop i Ribe til sin død, og *Anna Cathrine Jørgensdatter Brod* (1609-1660).

*Karen Hansdatter* g. 2<sup>o</sup> m. *Peder Enevoldsen Brochmann* (D. DEC 1655), sognepræst i Gunderslev 1654-55.

Karen Hansdatter g. 3<sup>o</sup> m. *Henrik Henriksen Goische* (D. 20 JUL 1671), sognepræst ved Sct. Olai kirke, Helsingør 1659-71.

*Johan Plum*

XI/176.03

D. 1701, beg. 18 NOV i Vor Frue kirke, Kbh. Immatriculeret 1651 i Kbh, 1653 i Wittenberg, 1655 i Strassbourg. Generalkirkeinspektør (stillingen nedlagt 1670). Fra 1677 økonom ved Børnehuset på Christianshavn. G.m. *Else Margrethe Bülche* (D. 1677, beg. 14 MAJ i Vor Frue kirke, Kbh, sammen med to dødfødte børn), d.a. *Peter Bülche*, livlæge hos Christian IV, og *Margrethe Thombs*.

*Cathrine Clausdatter Plum*

XI/176.02

F. ca. 1630. G. 1647 i Vor Frue kirke m. *Niels Vichmand* (F. 20 MAJ 1610 i Odense. - D. 2 MAR 1668 i Lund), læge ved Børnehuset i København, derefter en kort tid professor ved universitetet i Lund, s.a. *Bertel Vichmand* (D. ca. 1622), købmand, og *Karen Jørgensdatter Leth* (2<sup>o</sup>) (1580-1679).

*Thalia Clausdatter Plum*

XI/176.04

F. 1631, døbt 10 JUL i Vor Frue kirke, Kbh. D. 6 OKT 1657. G. 2 MAJ 1655 i Tostrup m. *Thue Mortensen Nykjøbing* (2<sup>o</sup>) (D. 25 SEP 1657), sognepræst i Tostrup-Uggeløse 1641-57. - Børn.

*Elline Clausdatter Plum*

XI/176.06

F. 1632, døbt 18 NOV i Vor Frue kirke, Kbh. G. 27 APR 1656 m. *Bertram Bertramsen Buchwald* (F. 1622 i Haderslev. - D. 1669), præst i Sorø 1651, sognepræst i Østofte 1653-69. - Børn.

*Anna Clausdatter Plum*

XI/176.08

F. 1635, døbt 29 SEP i København. D. 1681, beg. 11 APR i Vor Frue kirke? G.m. *Peder Jensen?*, præst i Skåne.

G. 2<sup>o</sup> 1638 m. **KIRSTINE CORTSDATTER ASLAKSEN**

XII/352-2<sup>o</sup>

F. 1608.

D. 11 MAJ 1654.

Forældre: *Cort Aslaksen (Axelsen)*

XIII/703

D. 7 FEB 1624.

Studerede o. 1599 ved universiteterne i Edinburgh og St. Andrews som ledsager for *Otto Brahe*. Senere professor ved Københavns universitet.

*Barbara Olufsdatter*

XIII/704

D.a. *Oluf Mortensen*, borgmester i København.

XIV/1407

Børn 2<sup>o</sup>: *Cort Plum*

XI/176.17

F. 1639, døbt 15 MAR i Vor Frue kirke, Kbh.

D. 14 AUG 1688 i København.

Officer og herredsfoged i Ringsted herred fra 1666, senere rådmand sms. Borgmester i Køge fra 1683.

(XIII/351 forts.)

G. 1<sup>o</sup> m. *Birthe Fougedtz* (D. 1672, beg. på Sct. Hans kirkegård).

G. 2<sup>o</sup> 29 OKT 1679 m. *Susanne Engberg* (2<sup>o</sup>) (F. APR 1655. - D. 7 MAJ 1720, beg. 15 MAJ i Stubbekøbing kirke), d.a. *Jesper Jepsen Engberg* (2<sup>o</sup>) (1599-1668), sognepræst i Stubbekøbing, og *Susanne Hansdatter Nyborg* (D. 1655), og søster til den 1679 adlede *Andreas von Engberg* til Ravnstrup.

Susanne Engberg g. 1<sup>o</sup> m. *Hans Volsen (Syther?)*, rådmænd i Stubbekøbing.

Susanne Engberg g. 3<sup>o</sup> 23 APR 1694 i Køge m. *Jørgen Hansen Togsverd* (3<sup>o</sup>) (F. ca. 1637. - D. 6 AUG 1702, beg. 14 AUG i Ejby), sognepræst i Ejby-Dalby 1664-1704, s.a. *Hans Jensen Tybicius*. - 1 barn.

Jørgen Hansen Togsverd g. 2<sup>o</sup> 1679 m. *Susanne von Wickewort* (F. ca. 1655. - D. 1692 i barselseng, beg. 9 NOV i Ejby sammen med et dødfødt barn. (37 år)). 5 børn.

## MAREN CLAUDATTER PLUM

XI/176

Ca.1640-1713

*Henrik? Plum*

XI/176.10

F. 1641, døbt 10 OKT i Vor Frue kirke, Kbh.

*Frederik Plum*

XI/176.21

F. 12 AUG 1643 i København.

D. 23 MAJ 1728, beg. 1 JUN i Vor Frue kirke, der nedbrændte samme år.

Sognepræst i Gentofte fra 1672, tillige i Lyngby fra 1682.

Han var af en ret ilter og respektløs karakter. Da magister Jens Kaalund fortalte ham, at han af enkedronning Charlotte Amalie havde fået ventebrev på præstekaldet i Lyngby, sagde han: "Jeg lever den dag, at jeg slår pærer ned med enkedronningens ben". - I et selskab sagde han engang om biskop Deichmann: "Skyd en kugle i den hund". (P.T. 1893).

Ved Københavns brand 1728 mistede hans arvinger 1000 rdl., for hvilke han havde pant i ejendommen Klosterstræde 48.

G. 13 NOV 1679 i Gentofte m. *Sophia Olsdatter* (F. 1662, døbt 18 JUL i Vor Frue kirke, Kbh. - D. 26 JUL 1689 i barselseng, beg. 1 AUG i Vor Frue kirke), d.a. *Oluf Lauritsen* (D. 1667), brygger på Nørregade, København, og *Lene Andersdatter* (D. 1672). - 6 børn.

ANDERS HANSEN XII/385  
 = XIII/929 = XIII/961 = XIV/1201  
 Bonde på "Puggegård" (1' sg) i Rutsker.  
 Forældre: *Hans Thorsen* XIII/769  
 = XIV/1857 = XIV/1921 = XV/2401  
 Bonde på "Tornegård" (2' sg) i Rutsker.  
 Børn: LARS ANDERSEN XI/193  
 1580-1648 = XII/465 = XII/481 = XIII/601

---

LAURS ANDERSEN XII/465  
 Se XI/193  
 BARBARA ... XII/466  
 Se XI/194

---

PEDER RASMUSSEN XII/467  
 Se XI/195

---

PEDER NIELSEN XII/471  
 Se XI/199  
 BENTE JØRGENDATTER XII/472  
 Se XI/200

---

LARS JENSEN WEILE XII/475  
 Se XI/203  
 INGER LUND XII/476  
 Se XI204

---

LAURS ANDERSEN XII/481  
 Se XI/193  
 BARBARA ... XII/482  
 Se XI/194

---

PEDER RASMUSSEN XII/483  
 Se XI/195

---

PEDER NIELSEN

XII/487

Se XI/199

BENTE JØRGENDATTER

XII/488

Se XI/200

IVER POULSEN

XII/593

F. 1566 i Kolding.

D. 18 FEB 1622 (55 år), beg. i Vor Frue kirke, København.

Rådmand i København fra 1606 og borgmester fra 1615.

Han ejede de fleste af grundene på Bremerholms østside fra Vingårdsstræde mod Dybensgade.

Forældre: *Poul Jensen*

*Anne Ebbesdatter*

XIII/1185

XIII/1186

G. 1<sup>o</sup> m. MARGRETHE SURBECH

XII/594-1<sup>o</sup>

D. 12 SEP 1602, beg. i Helligåndskirken, Kbh.

G. 2<sup>o</sup> ca. 1603 m. KAREN PEDERSDATTER MUNCH

XII/594-2<sup>o</sup>

D. 10 APR 1650, beg. i Vor Frue kirke, Kbh.

Hun ejede indtil AUG 1650 matr.nr. 125 midt på nordsiden af Vingårdsstræde. Ejendommen omfattede et hus til gaden og 4 gamle våninger i gangen, der gik fra Vingårdsstræde og derpå bøjede i et retvinklet knæk mod øst langs boderne.

Børn 2<sup>o</sup>: PEDER IVERSEN (MUNCH)

XI/297

-ca. 1654

JENS RASMUSSEN MUNCH

XII/595

F. i Hjerndrup.

G.m. KIRSTINE MUNCH

XII/596

Børn: MARGRETHE JENS DATTER MUNCH

XI/298

-1659

## NICOLAI KLAUMAN

XII/599

F. ca. 1605 i København.  
 D. 13 DEC 1646, beg. 18 DEC i Helligåndskirken, Kbh.  
 Købmand i København. Havde o. 1633 en bod i Skoboderne  
 (Skovbogade), hvor han ejede en gård.

Forældre: *Werner Klauman*  
*Magdalene Winchermann*

XIII/1197

XIII/1198

G. ca. 1628 m. MECHTELE MOTZFELD

XII/600

F. 1604.

D. 1650 i København.

Forældre: *Peter Motzfeld*  
*Maria von Heimbach*

XIII/1199

XIII/1200

Børn: *Abigael Klauman*

XI/300.02

F. ca. 1629 i København.

D. før 1668.

G.m. *Peter Beusch* (D. før 1668), kræmmer og ejer  
 af en gård i Klædeboderne i København.  
 1 søn.

*Werner Nicolaisen Klauman*

XI/300.01

F. ca. 1631 i København.

D. 1665, beg. 10 JUN sms.

Kræmmer i København.

*Marie Klauman*

XI/300.04

F. 1633 i København.

D. JUN 1718 i Skien, hvor hun 23 JUN blev bisat  
i kirken.

G. 1<sup>o</sup> m. *Henrik Matthiessen* (F. 1633. - D. 1668,  
 beg. 21 JUL i Sct. Nicolai kirke, Kbh., søndre  
 kirkegang nr. 26), købmand i København (arvede  
 bl.a. fra faderen den "Becherske gård" i Købmager-  
 gade, benævnt efter den senere ejer, apoteker *Got-  
 fried Becher*), s.a. *Jørgen Matthiessen* (1580-1656)  
 købmand og stadskaptajn i Kbh., og *Vendela van  
 Delden* (D. 1658, beg. 11 MAJ). - 4 børn.

G. 2<sup>o</sup> 1669 m. *Niels Sørensen Adeler* (2<sup>o</sup> eller 3<sup>o</sup>)  
 (1628-1694) til Jomfruland og Gimse kloster, bro-  
 der til *Cort Adeler*. Han var overrådmænd i Kragerø  
 og fra 1690 amtmand på Bratsberg.  
 1 søn.

*Niels Sørensen Adeler* g. 1<sup>o</sup> m. *Anna Hansdatter  
 Sletter (Shleter)*. - 12 børn.

Som enke boede Marie Klauman hos sin datter af 1<sup>o</sup>  
*Mechtele Matthiessen*, der var g.m. rådmænd *Gjert  
 Hansen* i Skien. Hun blev stammoder til den ene af  
 de norske slægter Klauman, idet deres ældste søn  
*Peter Gerhard* antog hendes slægtsnavn.

## MAGDALENE KLAUMAN

XI/300

Ca. 1635-1709

*Peter Klauman*

XI/300.03

F. ca. 1637 i København.

D. 24 JUL 1710, beg. i Helligåndskirken, Kbh.

(XII/599 forts.)

Var vinhandler og ejede 1670-81 ejendommen på hjørnet af Fortunstræde (sydsiden) og Admiralgade. Han blev 1677 materialskriver i Søetaten. 1686 overtog han forpagtningen af Kongens Bryghus. Han ejede flere skibe, der bl.a. sejlede på Grønland, samt mange ejendomme i København. Han blev assessor i Hofretten, og 21 JAN 1696 udnævnt til kommerceråd.

G. 1<sup>o</sup> ca. 1669 m. *Eleonora Teresa du Lieu* (F. i Køln. - D. 1679 i Kbh.). Hun var katolik, hvorfor Peter Klauman vel fik kgl. tilladelse til at lade hende nedsætte i Helligåndskirken, men uden ceremonier, klokkeringning eller jordpåkastelse af en præst.

5 børn, af hvilke 2 døde som små.

G. 2<sup>o</sup> 26 NOV 1679 m. *Maren Friedrichsdatter Seenders* (2<sup>o</sup>) (D. 18 AUG 1682 i Kbh). - 2 børn.

Maren Seenders havde 8 børn i sit første ægteskab m. *Gørris Tillufsen* (D. 1679), brygger og købmand i Kompagnistræde-Snaregade.

Peter Klauman g. 3<sup>o</sup> 21 JUL 1683 m. *Dorothea Matthiessen* (D. 1709), d.a. ovennævnte *Jørgen Matthiessen*.

*Nicolai Klauman*

XI/300.05

F. ca. 1646 i København.

D. 10 DEC 1707 "meget hastelig og uformodentlig", beg. 16 DEC i Sct. Nicolai kirke, Kbh.

Eskadreskriver ved Bremerholm 1680, mønsterkommisarius ved Søetaten 1707. Ejede huset på hjørnet af Hummergaden og Størrestrædet i København.

G. JUN 1681 m. *Abelone Jensdatter Snistorph* (D. 1733, beg. 25 APR i Sct. Nicolai kirke), d.a. *Jens Jakobsen (Snistorph)* (D. 1687), kapellan i Tikøb fra 1644, kapellan ved Sct. Nicolai kirke fra 1659, og *Magdalene Olsdatter*.

6 børn.

JENS CHRISTENSEN

XII/601

F. i Ans.

Købmand i Århus fra 1611. Rårmand fra 1626 og borgmester 1641-42.

G.m. DORTHE ANDERSDATTER

XII/602

Børn: CHRISTEN JENSEN BASBALLE  
1611-1687

XI/301



## MICHEL MICHELSEN

XII/605

Boede i Malling, men flyttede til Århus, hvor han tog borgerskab som købmand.

Børn: MICHEL MICHELSEN MALLING  
1638-1701

XI/303

*Søren Michelsen Malling*

XI/303.01

F. 1642 i Pøjl syd for Malling.

D. FEB 1682 i Skanderborg, beg. i Århus (40 år).

Fik borgerskab som købmand i Århus 1662 og blev konsumtionsforvalter 1679. 1681 blev han rådmænd i Århus.

G.m. *Anne Seyersdatter* (F. ca. 1647 i Århus. -

D. 1683, beg. 13 DEC sms (36 år)).

6 børn.

## HANS IBSEN

XII/757

Bonde på "Bjerget" (47' sg) i Vestermarie.

Børn: JENS HANSEN  
-1704

XI/379

*Kirstine Hansdatter*

XI/379.02

F. ca. 1628.

D. 1694, beg. 21 APR i Povlsker. SK.

G. 1<sup>o</sup> m. *Peder Andersen* (D. før 1675), bonde på "Buskegård" (24' sg) i Østermarie. - 3 børn.

G. 2<sup>o</sup> m. *Mads Laursen* (D. 1694, beg. 21 APR i Povlsker (samme dag som hustruen. SK), bonde på "Sandegård" (27' sg) i Povlsker. - 1 datter.

*Anne Hansdatter*

XI/379.04

F. ca. 1628.

D. 1694, beg. 2 JUN i Østermarie. SK.

G.m. *Peder Jensen* (F. ca. 1613. - D. 1697, beg. 28 FEB i Østermarie (84 år)), bonde på "Stampergård" (69' sg) og sandemand i Østermarie. 2 døtre.

*Kiønnike Hansdatter*

XI/379.06

D. 1700 i Østerlars. SK.

G.m. *Niels Jørgensen* (F. ca. 1629. - D. 1704, beg. 10 JAN i Østerlars (74 år). SK), bonde på "Nørregård" (5' sg) i Østerlars. - 9 børn.

*Jeppe Hansen*

XI/379.01

D. før 1704.

## JØRGEN ESBERSEN

XII/759

D. 1647?

Bonde på "Hullegård" (1' sg) i Rø.

Forældre: *Esber Hansen**Kirsten Jørgensdatter*XIII/1517/s. 987  
XIII/1518)

## G.m. MARGRETHE LAURSDATTER

XII/760

D. 1682 på "Nygård" (32' sg) i Olsker. SK.

Forældre: *Laurs Ødbersen*

Bonde på "Kildesgård" (23' sg), Olsker.

XIII/1519

Børn: *Jørgen Jørgensen*

XI/380.01

D. 1691 i Vestermarie. SK.

Bonde på "Nørregård" (49' sg) i Vestermarie.

G.m. *Kirstine Hansdatter* (D. efter 1691), d.a.*Hans Christophersen* (D. 1682 i Klemensker. SK),

nævnte "Nørregård", senere "Samsingsgård" (63'

sg) i Klemensker, og *Karen Hansdatter* (D. 1682.

SK). - 7 børn.

*Esber Jørgensen*

XI/380.03

D. før 1682.

Herredskaptajn og bonde på "Hakkeledgård" (64'

sg) i Vestermarie, senere "Smørbygård" (22' sg)

i Knudsker.

G.m. en datter af *Peder Ibsen*, "Smørbygård". +)*Hans Jørgensen*

XI/380.05

D. 1678.

Bonde på "Holmegård" (18' sg) i Nyker.

G.m. *Leene Clausdatter Kjøller*.

2 børn.

*Poul Jørgensen*

XI/380.07

D. før 1682.

G. - 3 børn.

*Anne Jørgensdatter*

XI/380.02

D. 1685 i Vestermarie. SK.

G.m. *Niels Abrahamsen* (F. 1655. - D. 1715. SK),

bonde på "Kantedamsgård" (50' sg) i Vestermarie,

senere "Elisegård" (31' sg-13' vg) sms og "Dalby-

gård" (13' sg) i Rø, s.a. *Abraham Nielsen*, nævnte

"Elisegård". - 5 børn.

*Niels Abrahamsen* g. 2<sup>o</sup> m. *Inger Larsdatter* (D.

efter 1715). - 1 barn.

## KIRSTINE JØRGENDATTER

XI/380

*Karen Jørgensdatter*

XI/380.04

D. før 1682.

G.m. *Jørgen Pedersen* (D. 1702) (X/100.05).

4 børn.

Margrethe Laursdatter g. 2<sup>o</sup> m.

## MOGENS JØRGENSEN

D. efter 1682.

+) 1647 trængte 7 af *Ebbe Ulfeldts* ryttere ind på *Peder Ibsens* gård og krævede havre til deres heste. *Peder Ibsen* sagde, at han ikke havde noget havre. Rytterne slog ham i gulvet. Han mistede bevidstheden, og en af rytterne slog vand og øl på ham for at vække ham til live. Imens sad svigersønnen, *Esber Jørgensen*, på en sengekant. En af soldaterne, *Niels Gomløs*, løb ind på ham og slog ham i hovedet. For at værge sit liv trak han sin kniv frem og flængede koften på en af soldaterne og stak efter *Gomløs*, der dog ikke blev såret, efter hans eget udsagn fordi hans haglpung havde afbødet stødet. Soldaterne trak blank, og *Esber Jørgensen* flygtede sammen med sin hustru og deres spæde barn.

Nogle dage senere, da *Esber Jørgensen* gik og pløjede, kom *Ulfeldts* staldmester med hjælpere for at tage ham til fange. De bandt hans hænder stramt sammen, trak en strikke imellem dem og tøjrede ham til staldmesterens hest, bag hvilken han måtte løbe de næsten 20 km til *Hammershus*. Her holdt *Ulfeldt* ham i fængsel i 9 uger og truede ham med *Bremerholms* jern og forsøgte til sidst at aftvinge ham 100 rdl., før han blev løsladt. *Esber Jørgensen* klagede til myndighederne, og en kongelig kommission behandlede 3 SEP 1650 sagen i et retterting på *Hammershus*. Da soldaternes vidneudsagn gik *Esber Jørgensen* imod, blev sagen henvist til *Bornholms* landsting. Sagens udfald her kendes ikke, men der er ingen tvivl om, at landsdommer *Hans Pedersen* har skaffet *Esber Jørgensen* fuld oprejsning. *Ebbe Ulfeldt* blev tvunget til at forlade *Bornholm* året efter, men havde dog forinden fået ansat *Niels Gomløs* som byfoged i *Hasle*.



Dammegård (17' sg) i Nylars.



## IVER BERTHELSEN (BARTHOLIN)

XIII/67

F. ca. 1530 i Middelfart.

D. 28 OKT 1583, beg. i Ringsted.

Studerede i København og blev kapellan i Kolding 1556, men drog samme år til Wittenberg på studieophold. Her tog han magistergrad. Han blev professor i retorik ved Københavns universitet 1559, men han lagde sig hurtigt ud med alle sine kolleger. 1563 var han kommet i stor gæld og havde i øvrigt gjort sig umulig, hvorfor han 1565 igen rejste til Wittenberg. Samme efterår kom han tilbage og blev sognepræst i Stege. Omkring denne tid blev han forlovet med en dame ved navn *Kirsten Sørensdatter* fra Ribe (antagelig søster til borgmester Clement Sørensen i Vejle), med hvem han åbenbart håbede at gøre et godt parti, men forholdet kølnedes og han trak sig ud af det mod en affindelsessum.

Samtidig var han kommet i bittert fjendskab til lensmanden på Stegehus, *Bjørn Andersen*, der karakteriseres som et råt og tyrannisk menneske, og havde desuden egenmægtigt ændret dåbshandlingen ved udeladelse af eksorcismen (djevle-uddrivelsen). Han blev 1567 på grund af sidstnævnte forhold og sit "ægteskabsbrud" stævnet for konsistorium (universitetets øverste myndighed). Efter en længere domsforhandling blev han fradømt sit embede, blev anbragt som arrestant i Sorø kloster og fik dom for ikke at måtte gifte sig, så længe *Kirsten Sørensdatter* var i live. I Sorø levede han i stor nød, da han kun fik kost og logi, men selv måtte sørge for alle andre fornødenheder. Han nægtede imidlertid stadig at fravige sine standpunkter og forlangte ydermere oprejsning.

Imidlertid kom Frederik II engang til Sorø, og det lykkedes Iver Berthelsen i sin lasede forfatning at få en audiens og at vinde kongen for sig, således at han 1570 blev frigivet og blev ansat som abbed i Ringsted kloster. 30 OKT 1572 blev han forflyttet til samme stilling ved Sorø kloster og blev således forstander for det kloster, hvor han to år tidligere havde siddet som fange.

Snart derefter giftede han sig med *Else Mule*. Hans tidligere forlovede må altså formodentlig være død. 1580 kom han tilbage til Ringsted, hvor han blev til sin død.

Forældre: *Berthel* ...

XIV/133

Fisker i Middelfart.

## G. 25 JUL 1573 m. ELSE HANSDATTER MULE

XIII/68

D. 25 JAN 1605, beg. i Vor Frue kirke, Odense.

Forældre: *Hans Michelsen Mule*

XIV/135

*Mette Marcusdatter Kotte*

XIV/136

Børn: *Hans Iversen?*

XII/34.01

Sognepræst i Boeslunde. Levede o. 1621 og 1633.

2 sønner.

*Bertel Iversen*

XII/34.03

Rektor i Assens 1601.

*Christopher Iversen*

XII/34.05

Renteskriver.

MARGRETHE IVERSDATTER

XII/34

(XIII/67 forts.)

*Anna Iversdatter*

XII/34.02

G.m. *Herman Holst*, toldskriver ved Øresund.*Maren Iversdatter*

XII/34.04

F. ca. 1578.

D. 3 JAN 1605 i Odense (26 år).

G. 23 AUG 1601 m. *Jacob Jacobsen Wolf* (2<sup>o</sup>) (F. 24 AUG 1554 i Odense. - D. 31 MAJ 1635 på vejen mellem Slagelse og Korsør), rektor i Odense hhv. Oslo, sognepræst i Aasum 1594-1635, s.a. *Jacob Wolf*, kobbersmed.*Jacob Jacobsen Wolf* g. 1<sup>o</sup> 3 JAN 1585 i Oslo m.*Anna Jensdatter* (F. 1 DEC 1566. - D. 26 JAN 1600 i Odense), d.a. *Jens Nielsen*, biskop i Oslo, og *Margdalene Birgitte* ...Deres søn *Jacob Jacobsen Wolf* (D. 1653) var sognepræst i Østoftø fra 1612.*Jacob Jacobsen Wolf* g. 3<sup>o</sup> 24 AUG 1606 m. *Else Pedersdatter* (F. ca. 1568 i Roskilde. - D. 23 MAJ 1616 i Odense), d.a. *Peder Poulsen (Paulin)* (D. 1572), lector theol. og sognepræst ved Roskilde domkirke, og *Bodil Madsdatter*.*Else Pedersdatter* g. 1<sup>o</sup> m. *Christopher Nielsen*, vikar ved Roskilde domkirke.*Jacob Jacobsen Wolf* g. 4<sup>o</sup> m. *Anna Pedersdatter* (D. 27 FEB 1645), d.a. *Peder Christensen*, købmand i Ribe, og ... *Lauritzdatter*.*Else Hansdatter Mule* g. 2<sup>o</sup> 22 AUG 1591 (fæstensøl 16 AUG 1590 i Odense) m.NIELS KRAG (2<sup>o</sup>)

F. 1550 i Ribe.

D. 14 MAJ 1602 i København.

Forældre: *Peder Krag*, borgmester i Ribe.*Karen Sørensdatter Klyn* (XIII/344.02).

Student fra Ribe domskole 1567. Professor ved Københavns universitet 1589, diplomat og historioграф, fra 1601 forstander for Sorø klostrets gods og skole. Han var med på prinsesse Annes mislykkede rejse til Skotland 1589.

G. 1<sup>o</sup> 2 FEB 1578 m. *Kjønne Mikkelsdatter* (D. efter 1620), d.a. *Mikkel (Kristensen?) Skriver*, men ægteskabet opløst 1588 på grund af hustruens påståede utroskab.Børn 1<sup>o</sup>: *Iver Krag*, sognepræst i Oure-Vejstrup 1611-27.

Det var Iver Berthelsen, der i Sorø fandt det siden af Anders Sørensen Vedel udgivne håndskrift til Adam af Bremens historieværk, og selv udarbejdede han bl.a. et slægtsregister over Skjalm Hvides æt. Han lod kongegravene i Sct. Bendts kirke i Ringsted restaurere, idet han bl.a. erstattede de tidligere egetræstavler med ligsten i renæssancestil. I kirkens hovedskib hænger et epitafium for ham og Else Mule, hvis ligsten i brudstykker var anbragt i nordre sideskib, men nu er flyttet ud i kirkegårdsmuren.

## IVER GREGERSEN

XIII/169

F. ca. 1530.

D. 17 AUG 1601, beg. 19 AUG i Hemmet sammen med hustruen.  
Der findes en gravsten over parret i Hemmet kirke.  
Iver Gregersen efterfulgte sin fader som sognepræst i  
Hemmet 1559-1601.

Forældre: *Gregers Pedersen*

XIV/337

G. ca. 1560 m. MAREN KLAUSDATTER

XIII/170

D. 14 AUG 1601, beg. 19 AUG i Hemmet.

Børn: IVER IVERSEN HEMMET  
ca. 1564-1629

XII/85

*Thomas Iversen*

XII/85.01

F. ca. 1570.

D. efter 1604.

Immatrikuleret ved universitetet i Rostock 12 APR.  
1594.

12 APR 1604 lovede han i et brev fra København at  
betale sin gæld til Tord Magnussen, ialt 40 rdl.  
så snart han fik præstekald. Han ses dog ikke at  
have fået et sådant.

*Anne Iversdatter*

XII/85.02

F. ca. 1575.

D. efter 1631.

G. 8 JUN 1600 i Hemmet m. *Jens Iversen* (2<sup>o</sup>) (D.  
senest 1622) på Bandsbøl, der var en stor selv-  
ejergård. Han var rig og meget anset. Efter hans  
død fik enken 1630 skøde på Varde Ladegård af  
*Christopher Gersdorff*, men måtte lade handelen  
gå tilbage, da skødet ikke var klart og lovforme-  
ligt nok.

5 børn.

Jens Iversen g. 1<sup>o</sup> m. *Anna Lasdatter* (F. ca.  
1570. - D. ca. 1599), d.a. *Las Nielsen* (ca. 1540  
- 1625), herredsfoged i Nørre Horne herred og  
selvejer i Bindsbøl i Oddum sogn. - 6 børn.

*Maren Iversdatter*

XII/85.04

F. ca. 1575/80.

G. ca. 1605 m. *Hans Jensen*, forpagter på Lønborg-  
gård, Lønborg sogn, senere Søbygård i Søby sogn.  
4 børn.

*Mette Iversdatter*

XII/85.06

Nævnes af biskop Hegelund 13 JUN 1596, men ellers  
vides intet om hende.

*Gregers Iversen?*

XII/85.03?

F. ca. 1570.

D. 1640.

Sognepræst i Brovst-Svenstrup. Var provst omkring,  
1620-30.

## PEDER BAGGESEN

XIII/171

F. 1546 i Ribe.

D. 19 APR 1591 sms.

Rådmand i Ribe fra 1581. Han blev byens rigeste mand (se "Samlinger til jysk historie og topografi VIII, 1880-81). Han boede på det vestlige hjørne af Storegade og Sortebrødregade. I sine sidste år byggede han den anselige endnu bevarede gård på hjørnet af Torvet og Stenbogade, som fik navnet "Porsborg" efter hans svigersøn *Mads Pors*.

Forældre: *Bagge Jensen**Cecilie Pedersdatter*

XIV/341

XIV/342

G. 30 NOV 1572 (trol. 15 OKT) i Ribe m.

## DORTHE (DOROTHEA) SØRENSDATTER

XIII/172

F. ca. 1558.

D. 10 AUG 1602, beg. 12 AUG i Ribe (44 år).

Hun stiftede på sit dødsleje 1602 de 7 såkaldte "almisseboder" i Klostergade i Ribe.

Forældre: *Søren Jacobsen Stage**Anne Sørensdatter Klyn*

XIV/343

XIV/344

Børn: 12, af hvilke 9 overlevede faderen:

*Anne Pedersdatter*

XII/86.02

D. 1602?

G. 26 NOV 1592 (trol. 20 FEB) i Ribe m. *Mads (Matthias) Andersen Pors* (F. i Horsens. - D. 1618), magister i Wittenberg 1580, rektor i Ribe 1585-90 og i Bogense 1592-93, sognepræst, senere domprovst, ved Ribe domkirke 1595-1616, afsat fra embedet 1616, s.a. *Anders Madsen* (D. 1601), borgmester i Horsens, og *Anne Olufsdatter*.

Biskop Hegelund var ikke nogen stor beundrer af Pors; f.eks. skriver han (AUG 1601): "I stedet for at prædike vrøvlede hr. Mads om en i Tyskland udkommet bog. - Volapyk!". I øvrigt var Pors meget stridbar. Han blev afsat fra embedet for ulydighed og usømmelighed og døde som en stærkt forgældet studepranger.

*Cecilie (Citzele) Pedersdatter*

XII/86.04

G. 27 AUG 1598 (trol. 20 NOV 1597) i Ribe m. *Clemens Olufsen*, rådmand i Horsens.

*Bagge Pedersen Baggesen*

XII/86.01

F. 1578.

D. 1 AUG 1621.

Rådmand i Ribe fra 1616.

G. 18 SEP 1603 (trol. 6 MAR) i Ribe m. *Margrethe Lavridsdatter* (F. ca. 1583. - D. 27 NOV 1637), d. a. *Lavrids Tøgersen* (2<sup>o</sup>) (1517-1594), borgmester i Ribe, og *Ingeborg Lambertsdatter* (D. 21 FEB 1620). - 11 børn.

Bagge Pedersen er stamfader til slægten Baggesen fra Ribe.

*Søren Pedersen Baggesen*

XII/86.03

F. ca. 1580. - D. 1714.

Studerede i Franeker, Herborn og Leiden, hvor han



(XIII/171 forts.)

blev magister 1603, senere dog købmand i Ribe, men klarede sig dårligt og døde fra en betydelig gæld.

*Hans Pedersen Baggesen*

XII/86.05

F. antagelig 21 AUG 1583 i Ribe.

Var en ansvarsløs person, som allerede i sine umyndige år satte en del af sin formue overstyr og derpå solgte sin fædrene og mødrene arv til sin svoger, Mads Andersen Pors, og rejste bort. Han menes at være død senest 1606.

*Marine Pedersdatter*

XII/86.06

F. 1587 i Ribe.

D. 1659 i Ribe af pest, da hun var på flugt fra de i Jylland hængende svenske soldater. (Samme år døde også hendes søn *Hans Vandel* og hans hustru og 21-årige søn af pest).

G. 1 NOV 1601 (trol. 12 FEB) i Ribe m. *Jens Iversen Vandel* (F. 1570 i Ribe. - D. 1628), sognepræst i Magstrup-Jegerup og provst i Gram herred, s.a. *Iver Vandel*, borger og rådmand i Ribe, og *Susanne Jensdatter Grundet (Grundith)* (d.a. *Jens Pedersen Grundith* (1510-1565), skolemester i Ribe, senere sognepræst ved Ribe domkirke 1554-65, død af pest efter at være blevet smittet under tilsyn med syge, og *Anna Jensdatter (Ovesen)*).

Jens Iversen Vandel var broder til *Hans Iversen Vandel* (1579-1641), der senere blev biskop i Viborg.

*Christopher Pedersen Baggesen*

XII/86.07

Studerede i Giessen 1611. Senere købmand i Århus.

G. 22 AUG 1613 (trol. 11 OKT 1612) i Århus med *Lene Villumsdatter Worm*, d.a. *Villum Johansen Worm* (1563-1629), rådmand og borgmester i Århus, fra 1624 kgl. tolder på Skagen, og *Inger Olufsdatter Jørgensen* (D. 1619), og søster til professor *Ole Worm* (1588-1654). - 4 børn.

KAREN PEDERSDATTER  
1589-1639

XII/86-2<sup>o</sup>

*Johanne Pedersdatter*

XII/86.08

Hendes skæbne kendes ikke ud over, at hun overlevede moderen.

Uden for ægteskab:

*Peder Pedersen*

XII/86.09

Borger i Sæby.

Faderen (*Peder Baggesen*) udstedte 12 SEP 1590 i Viborg et gavebrev, ved hvilket han forpligtede sig selv eller sine arvinger til at udbetale 500 rdl. til ham, når han var kommet til sin "rette tid og forstand". Da han kom i stor gæld, overdrog han denne fordring til adelsmanden Stygge Høg til Vang, som 1603 inddrev pengene hos *Peder Baggesens* arvinger.

(XIII/171 forts.)

Dorthe Sørensdatter g. 2<sup>o</sup> 9 DEC 1593 (trol. 23 OKT) i  
Ribe m.

BERTEL STRUCK

F. 1549/50 i Lund.

D. 28 MAJ 1621 i Ribe.

Rådmand i Ribe fra 3 SEP 1595.

Børn: 3, hvoraf 1 døde før 1605:

*Peder Bertelsen Struck*

XII/86.11

Blev på grund af en forseelse arresteret på  
Dalby kloster i Skåne 1609, men blev ved fa-  
derens mellemkomst frigivet 1611. Han blev  
senere student og præst i Asserum, Blekinge.

*Johanne Bertelsdatter*

XII/86.10

Bertel Struck g. 2<sup>o</sup> 26 AUG 1604 (trol. 17 APR) m.  
*Anna Andersdatter Vedel* (F. 18 MAJ 1585 i Ribe. -  
D. 22 JAN 1655 sms), d.a. *Anders Sørensen Vedel*  
(2<sup>o</sup>) (1542-1616) og *Mette Hansdatter* (1562-1633).

Anna Andersdatter Vedel fik en trist skæbne.

Hun havde allerede før mandens død mistet en hel  
del af sin forstand og var til stadighed sengelig-  
gende. Og hendes tilstand forværredes stadig indtil  
hendes død.

10 børn.

NIELS MORTENSEN

XIII/177

Borger og købmand i Tønder.

G.m. MARIE PEDERSDATTER LECK

XIII/178

D. 1602.

Forældre: *Peder Leck*

XIV/355

*Marie Lavrentsdatter Wierkmester*

XIV/356

Børn: *Morten Nielsen Tønder*

XII/89.01

F. 1582.

D. 1645 i Tønder (63 år).

Kaptajn.

CHRISTOPHER NIELSEN TØNDER

XII/89

1587-1656

## MICHEL VIBE

XIII/183

F. 1565 på Legård ved Holstebro.

D. 30 MAR 1624, beg. 4 APR i Sct. Nicolai kirke, Kbh.  
Havde ord for at være Københavns største og dygtigste  
købmand. Han blev rådmand 1602 og borgmester fra 1609.Hans ældre broder, *Christen Vibe* (ca.1562-1605),  
var gift med *Else Clausdatter* (se XIV/367).

G. 15 JUN 1600 m.

## ANNA SIMONSDATTER SURBECH

XIII/184

D. 10 MAR 1632, beg. 13 MAR i Sct. Nicolai kirke.  
Forældre: *Simon Surbech*

XIV/367

Børn: METTE MICHELSDATTER VIBE

XII/92-3<sup>o</sup>*Johan Michelsen Vibe*

XII/92.01

F. ca. 1595.

Levede 1655.

Toldembedsmand.

*Peder Vibe*

XII/92.03

Ambassadør i Frankrig og Sverige, senere lensherre  
i Trondhjem.*Simon Vibe*

XII/92.05

Immatrikuleret ved universitetet i Strassbourg  
8 OKT 1627. Var 1653 ansat i det tyske kancelli  
i København.

## OLUF HANSEN KOFOED

XIII/319

Se XIII/447

## SIDSEL MADSDATTER

XIII/320

Se XIII/448

## JEPPE HANSEN

XIII/367

D. 1686 i Åker. SK.

Bonde på "Fiberegård" (12' vg) i Åker.

G.m. BOHL MORTENSDATTER

XIII/368

D. 1690, beg. 17 JAN i Åker.

Børn: *Christine Ipsdatter*

XII/184.02

F. ca. 1635.

D. 1713, beg. 2 JUL i Åker (78 år).

G. 29 SEP 1661 i Åker m. *Jeppe Mogensen* (F. ca.  
1638. - D. 1711, beg. 12 APR i Åker (73 år)).*Karen Ipsdatter*

XII/184.04

D. 1709 i Åker. SK.

G. 28 FEB 1664 i Åker m. *Lasse Pedersen* (F. 1638.

- D. 1722, beg. 20 JUN i Åker (84 år og 4 mdr).

SK), bonde på "Lille Grammegård" (23' sg) i Åker.

7 børn.

(XIII/367 forts.)

Lasse Pedersen g. 2<sup>o</sup> 20 JAN 1710 (trol. 6 NOV 1709) i Åker m. *Margrethe Madsdatter* (3<sup>o</sup>) (F. ca. 1640. - D. 1713, beg. 20 MAR i Åker (72 år). SK).

Margrethe Madsdatter g. 1<sup>o</sup> m. *Herlof Hansen* (F. ca. 1639. - D. 1693, beg. 24 MAR i Pedersker (54 år). SK), bonde på "Bakkegård" (21' sg) i Pedersker. - 5 børn.

Margrethe Madsdatter g. 2<sup>o</sup> 25 FEB 1694 (trol. 6 DEC 1693) i Pedersker m. *Hans Aristsen Buch*. Ingen børn.

Lasse Pedersen g. 3<sup>o</sup> 26 JUN 1713 (trol. 19 APR) i Åker m. *Karen Hansdatter* (F. 1686. - D. 1728, beg. 1 JUL i Åker (41 år og 8 mdr). SK), d.a. *Hans Mortensen* (1<sup>o</sup>) (1649-1713. SK), "Værfeldsgård" (17' sg) i Åker, og *Kirsten Hansdatter* (1655-1692. SK).

Karen Hansdatter g. 2<sup>o</sup> 23 OKT 1722 (trol. 27 JUL) i Åker m. *Peder Andersen*. 2 børn.

ANNA IPSDATTER  
1642-1720

XIII/184

*Bodil Ipsdatter*  
F. ca. 1646.

XIII/184.06

D. 1720, beg. 23 NOV i Åker (74 år).

G. 19 FEB 1671 i Åker m. *Lars Mortensen* (F. ca. 1642. - D. 1726, beg. 10 JUL i Åker (84 år)), bonde på "Piberegård" (12' vg) i Åker. 7 børn.

En dødfødt datter  
Beg. 19 APR 1650 i Åker.

XIII/184.08

*Hans Ipsen*

XIII/184.01

F. 1651, døbt 27 APR i Åker.

D. 1654 under pestepidemien, beg. 28 MAJ i Åker.

*Segne Ipsdatter*

XIII/184.10

F. 1653, døbt 24 APR i Åker.

D. 1654 under pestepidemien, beg. 28 MAJ i Åker.

... *Ipsdatter*

XIII/184.12

F. ?

D. 1654 under pestepidemien, beg. 14 JUL i Åker.

MORTEN HENNINGSEN BOHN  
Se XIV/949

XIII/435

TERCHILD PEDERSEN  
Se XI/99

XIII/445

DORTHEA ...  
Se XI/100

XIII/446

## OLUF HANSEN KOFOED

D. 1641.

XIII/447  
= XIII/319 = XIII/591Proprietar på "Blykobbegård" i Nyker. Han ejede desuden  
"Frigård" (15' vg) i Vestermarie.Forældre: *Hans Madsen Kofoed*

XIV/893 = XIII/673

## G.m. SIDSEL MADSDATTER

D. ca. 1670.

XIII/448  
= XIII/320 = XIII/592Børn: MARICHE OLUFSDATTER KOFOED  
1617-1683

XII/296

ELSEBETH OLUFSDATTER KOFOED  
1619-1703

XII/160

KIRSTINE OLUFSDATTER KOFOED  
ca.1620-1683XII/224-1<sup>o</sup>*Mads Olufsen Kofoed*

F. 1623.

D. 1701; beg. 27 NOV i Åker (78 år).

Boede i Åker sogn.

XII/224.01

*Hans Olufsen Kofoed*

D. 1694 i Klemensker. SK.

Korporal og bonde på "Ladegård" (50' sg) i Klemensker fra 1670. Arvede "Frigård" i Vestermarie efter faderen.

G. 9 MAR 1662 i Åker m. *Maren Ibsdatter* (D. efter 1694), d.a. *Jep Pedersen* (1592-1676) og *Karen Jensdatter* (D. 1684. SK) (Se XI/148.01).  
10 børn.

XII/224.03

*Claus Olufsen Kofoed*

Død ung.

Overtog "Blykobbegård" efter faderen.

XII/224.05

## PEDER KOFOED

= XIII/681 = XIV/945 = XIII/449  
= XIV/993

F. 1548.

D. 1616.

Ejede "Koføedgård" (23' sg) i Østermarie samt tre gårde med tilhørende hus i Povlsker sogn og en gård med tilhørende hus i Åker sogn. Desuden købte han 1606 "Baggård" i Klemensker med tilhørende mølle og hus samt en anden gård i Klemensker og en gård i Rutsker sogn.

Forældre: *Poul Koføed*

XIV/897

G. 1<sup>o</sup> 1575 m. ELSEBETH HENNINGSDATTER GAGGEXIII/450-1<sup>o</sup>

D. 1585.

Ifølge indskriften på et epitafium i den senere nedrevne Østermarie kirke var "hands første Hustru ærlig og gudfrygtig Jomfru Elsebeth Henning Gaggens datter, med hvilcken han levede i Ægteskab 10 Aar, avlede 5 Børn, 1 Søn og 4 Døtre. Hvilcke samt Moderen heden sove salig i Herren Anno 1585".

Forældre: *Henning Gagge*  
*Elsebet Kames*

XV/2019

XV/2020

G. 2<sup>o</sup> m. INGER PEDERSDATTER= XIII/682-2<sup>o</sup> = XIV/946-2<sup>o</sup> = XIII/450-2<sup>o</sup>  
= XIV/994-2<sup>o</sup>Forældre: *Peder Hansen*Frimand. Ejer af "Eskilsgård" (9' vg)  
i Pedersker.

XIV/899

Børn 2<sup>o</sup>: *Poul Koføed*

Borger i Stralsund.

XII/225.03

*Oluf Koføed*

XII/225.05

F. 5 JUN 1588.

D. 24 FEB 1636.

Købmand og rådmand i Rønne. Borgmester i Ystad 1624-36. Ejer af nævnte "Koføedgård" i Østermarie, som han solgte til broderen Mads.

G. 1<sup>o</sup> 1608 m. *Margrethe Sigvardsdatter* (D.1620).  
7 børn, af hvilke 5 døde som små.

G. 2<sup>o</sup> 19 OKT 1623 m. *Gjertrud Lauridsdatter*,  
d.a. *Laurids Giertsøn*, rådmand i Ystad.  
8 børn, af hvilke 4 døde som små.

*Peder Koføed*

XII/225.07

Ejer af "Baggård" i Klemensker.

*Jacob Koføed*

XII/225.09

*Jørgen Koføed*

XII/225.11

*Boel Pedersdatter Koføed*

XII/225.10

G.m. *Christen Laursen*.

Mindst 1 barn: *Poul Clausen Hartvig* (D. 1679),  
byfoged i Svaneke.

*Elsebe Pedersdatter Koføed*

XII/225.12

G.m. *Niels Berildsen*, bonde på "Gadebygård" i  
Østermarie.

(XIII/449 forts.)

*Anna Pedersdatter Kofoed*  
*G.m. Jens Spager, Østermarie.*

XII/225.14

MADS PEDERSEN KOFOED  
 1600-1646

XII/225  
 = XII/341 = XIII/473 = XIII/497

Peder Kofoed betegnede sig selv som frimand 1608 og førte et bomærke i sit segl. Han deltog i adelens hyldning af prins Christian i Lund.

Da han havde fået 4 gårde (14', 16', 17' og 25' vg) i Åker med Elsebeth Gagge, der var en "frij Quinde", måtte han efter hendes og deres børns død ansøge kongen om tilladelse til at beholde disse gårde, hvilket blev ham bevilget i kongeligt brev dateret 3 JUL 1598.

Ved alteret i den nedrevne Østermarie kirke har der ligget en gravsten med initialerne "P.K." (Peder Kofoed) og foden af en ko udhugget i våbnet, "E.H.G.D." (Elsebeth Henning Gagges Datter) og Gaggernes våben, samt "I.H.P.D." (Inger Peder Hansens Datter) med et våben, der nærmest lignede et kindben.

HANS MADSEN KOFOED

XIII/451

Se XIII/673

CHRISTEN CLAUSEN KJØLLER

XIII/453

F. ca. 1555.

D. ca. 1628.

Landsdommer på Bornholm fra 5 OKT 1623 og ejer af "Skovs-  
 holm" i Ibsker og andre bornholmske gårde, bl.a. "Falle-  
 gård" (11' sg) i Olsker, "Store Krashavegård" (20' sg) i  
 Klemensker, som de arvede fra hustruens slægt.

Forældre: *Claus Köller*

XIV/905

*Margarete von Schinckel*

XIV/906

G. ca. 1580 m. MARGRETHE MOGENSDATTER UF

XIII/454

D. ca. 1598.

Forældre: *Mogens Uf*

XIV/907

*Berete Kyrning*

XIV/908

Børn: CLAUDS KJØLLER

XII/227

1595-1677?

MADS PEDERSEN KOFOED

XIII/473

Se XII/225

KAREN HANSDATTER KOFOED

XIII/474-1<sup>o</sup>Se XII/226-1<sup>o</sup>

HERMAN MORTENSEN BOHN

XIII/475

D. 1668.

Købmand i Rønne. Desuden rådmænd fra 1648 og borgmester fra 1664. Han blev Bornholms næstrigste mand (efter *Rasmus Andersen Eleking*, sognepræst i Vestermarie).

Forældre: *Morten Henningsen Bohn*

XIV/949

G. 10 JAN 1641 m.

BARBARA JØRGENSEDDATTER

XIII/476

D. JAN 1685.

Børn: *Jørgen Hermansen Bohn*

XII/238.01

Købmand i Rønne.

Ugift.

ELSEBE HERMANSDATTER BOHN

XII/238-1<sup>o</sup>*Barbra Hermansdatter Bohn*

XII/238.02

D. 1723, beg. 26 AUG i Rønne.

G. 1<sup>o</sup> 15 JUL 1666 i Rønne m. *Jens Hansen Stuve*, købmand i Rønne.

Deres søn *Herman Jensen Bohn* (D. 1745. SK), gik i udenlandsk krigstjeneste og endte som russisk general og godsejer i Estland. Han ægtede enken efter præsident Brevern i Riga, *Catrina von Reutern*, moder til 10 børn. Hun var en god husholderske. En gang om ugen skulle der være en stegt gås på bordet med bornholmsk ifyldning og hver fredag grød efter dansk opskrift.

G. 2<sup>o</sup> 4 NOV 1680 m. *Hans Markmand*.

2 børn.

G. 3<sup>o</sup> m. *Simon Holst*.*Morten Hermansen Bohn*

XII/238.03

F. 10 JUL 1652.

D. 23 JUL 1725, beg. 31 JUL i Hasle. SK.

Borgerkaptajn og borgmester i Hasle.

G.m. *Margrethe Poulsdatter Ancher* (1658-1734)

(XI/123.04). - 5 børn.

Den yngste søn *Poul Mortensen Bohn* (1697-1759)

gik i udenlandsk militærtjeneste og endte som direktør for Ingeniørkorpset hos Maria Theresia af Østrig. Han blev gift med en østrigsk adelsdame og blev begravet i Stephanskirken i Wien.

KIRSTINE HERMANSDATTER BOHN

IX/26-1<sup>o</sup>

1653-1709



(XIII/475 forts.)

*Claus Hermansen Bohn*

XII/238.05

F. 1657.

D. AUG 1683.

Skipper og købmand i Rønne.

G. 26 MAR 1677 i Rønne m. *Lisabet Markmand*.

2 børn.

(Lisabet Markmand er hovedperson i Valdemar Seiers roman "Lisabet Bohn og Amtsskriveren" (Jespersen &amp; Pio 1953)).

DIDERICH WOLFSEN

XIII/477

Nævnes 1655 som rådmand i Svaneke.

Forældre: *David Wolfsen*

XIV/953

*Karine Didrichsdatter*

XIV/954

Børn: DAVID WOLFSEN

XII/239

-1686

I Nationalmuseet findes en blyindfattet rude, ca. 15 x 10 cm, med Diderich Wolfsens våbenmærke.

HERMAN CLAUSEN BOHN

XIII/479  
= XII/253

D. ca. 1663.

Rådmand og kirkevæрге i Rønne. Ejede flere ejendomme, bl.a. "Bakkegård" (18' vg) i Østerlars.

Han blev på Herredagen 1646 frikendt for sit forhold under admiral Wrangels plyndring af Neksø året før. Han deltog i togtet mod Hammershus 1658 og var en af underhandlerne ved slottets overgivelse.

Forældre: *Claus Hermansen Bohn*

XIV/957

G. 6 DEC 1640 i Rønne m.

KIRSTINE MADSDATTER (BOHN)

XIII/480  
= XII/254

F. 10 JAN 1624.

D. 14 MAR 1715 i Rønne.

Børn: KAREN HERMANDSDATTER BOHN  
1644-1702XI/114-2<sup>o</sup> = XII/240MADS HERMANSEN BOHN  
1649-1716

XI/127

*Jørgen Hermansen Bohn*

XII/240.03

D. 1726 i Klemensker. SK.

Ejede "Baggård" i Klemensker og arvede nævnte "Bakkegård" efter faderen.

G.m. *Ida Clausdatter Hartvig* (F. ca. 1671. - D. efter 1727), d.a. *Claus Hartvig* (D. 1691. SK), nævnte "Baggård", og *Karen Gudmandsdatter* (D. 1691. SK). - 2 børn.*Kirstine Hermansdatter Bohn*

XII/240.02

F. 4 OKT 1654 i Rønne.

D. 5 AUG 1729.

G. 4 OKT 1674 i Rønne m. *Philip Rasch* (F. 5 APR 1648 på "Undevadgård" i Angel, Holsten, (opkaldt efter hertug Philip af Glücksborg, der var hans fadder). - D. 23 FEB 1722, beg. 2 MAR i Rønne), s.a. *Jes Rasch* (D. 1 MAR 1658), herredsfoged i Husby herred og ejer af "Undevadgård" 1641-48, og *Catharina Matthiasdatter Hoe*.

Philip Rasch kom til Bornholm 1 SEP 1668 og blev 29 MAR 1683 udnævnt til kaptajn for borgerkompagniet i Rønne.

10 børn.

*Margrethe Hermansdatter Bohn*

XII/240.04

F. DEC 1657.

D. 1732, beg. 30 MAJ i Nyker.

G.m. *Claus Terchildsen* (1654-1711) (X/50.03).

7 børn.

Kirstine Madsdatter (Bohn) g. 2<sup>o</sup> 9 OKT 1664 i Rønne m.

MATHIAS RASCH

F. 1638.

D. 1723 i Rønne.

## HANS POULSEN ANCHERSEN

XIII/489

F. 4 DEC 1603, døbt 11 DEC i Starup.

D. 1655, beg. i Hovby, Skåne.

Indskrevet som student i Rostock ("Johannes Ancharius Haderslebensis") april 1625 og i København ("Johannes Ancharius ex acad. Rostochiensis") 22 DEC 1625. Han blev sognepræst i Hovby i Skåne 1628.

Forældre: *Poul Hansen Anchersen**Marine Pedersdatter*

XIV/977

XIV/978-2<sup>o</sup>G. 1629 m. **FLSE OLFSDATTER** (Elin Olufsdatter)

XIII/490

D. 1692. (Skifte 7 NOV. - Ingelstads herredsrets protokol 6 MAR 1693).

Forældre: *Olof Mikkelsen**Bente Mikkelsdatter*

XIV/979

XIV/980

Børn: **POUL HANSEN ANCHER**

1630-1697

XII/245

*Agnete Hansdatter Ancher*

XII/245.02

F. ca. 1632.

D. 10 MAJ 1707 i Barsebäck.

G.m. *Christen Nilsson (Tosterup)* (D. 29 DEC 1706 i Barsebäck), herredsdommer i Ingelstad herred. Dette ægtepar blev stamforældre til den skånske slægt *Sylvan*, idet de var forældre til *Niels Sylvan* (1665-1726), sognepræst i Haslöv-Bodaro i Skåne.

*Ole Hansen Ancher*

XII/245.01

F. 1634.

D. 27 SEP 1661 (27 år, 3 uger og 1 dag), beg. i Hovby i Skåne.

Stud.theol. Dimitteret ved Københavns universitet 3 AUG 1660.

*Maren Hansdatter Ancher*

XII/245.04

F. 1636.

D. 1716, beg. 18 MAJ i Østerlars.

G. 1<sup>o</sup> 16 JAN 1659 i Østerlars m. *Oluf Nielsen Sonne* (F. 1626 i Næstved. - D. 29 SEP 1672 i Østerlars), sognepræst i Østerlars-Gudhjem 1657-72. - 6 børn. Ægteparret blev stamforældre til den bornholmske slægt *Sonne*.

G. 2<sup>o</sup> 13 JUL 1673 (fæstensøl 30 APR) m. efterfølgeren i embedet *Jørgen Jensen Sode* (D. 1700) (XI/116.09).

*Cicili Hansdatter Ancher*

XII/245.06

F. ca. 1638.

D. 1652 af blodsot i sit 15' år. Beg. i Hovby.

*Bente Hansdatter Ancher*

XII/245.08

F. ca. 1640.

D. 1652 af blodsot i sit 13' år. Beg. i Hovby.

*Peder Hansen Ancher*

XII/245.03

F. 1642.

D. 1721, beg. 1 AUG i Åker (78 år, 8 mdr og nogle dage).

(XIII/489 forts.)

Stævningsmand ved Bornholms landsting, senere byskriver i Åkirkeby. Hans gård i Åkirkeby nedbrændte delvis 1697 (se 156.08).

G. 18 SEP 1670 i Åker m. *Gertrud Svendsdatter* (F. 1652, døbt 4 AUG i Åker), d.a. *Svend Larsen* (D. 6 APR 1654 under pestepidemien, beg. i Åker), sognepræst i Åker 1651-54, og *Margrethe Didrichsdatter* (1°).

*Hans Hansen Ancher*

XIII/245.05

F. ca. 1645.

D. 1652 af blodsot i sit 8' år. Beg i Hovby.

*Marta Hansdatter Ancher*

XIII/245.10

D. 1724 (Skifte 2 SEP i Simrishamn).

G. 10 MAR 1667 i Hasle (trol. 6 FEB i Østerlars)

m. *Oluf Svendsen Lemvig*, sognepræst i Neksø-

Bodilsker fra 1666 (indsat i embedet 9 DEC).

Ved højesteretsdom 1670 blev han fradømt sit em-

bede, hvorefter familien "ved Mikkelstid" 1671

flyttede til Sverige. Årsagen hertil var oprinde-

lig en ringe skærmydsel om, hvem der havde afli-

vet præstens hund, men sagen udviklede sig bl.a.

på grund af falske vidner, intriger og beskyld-

ninger, indtil den endte i Højesteret, der fratog

såvel pastor Lemvig som landsdommer Peder Olsen

deres embeder. (B.S., 1' række, bind 9: "Hunde-

mordet i Bodilsker").

JENS HANSEN SODE

XIII/491

Se XII/231

MADS PEDERSEN KOFOED

XIII/497

Se XII/225

KAREN HANSDATTER KOFOED

XIII/498-1°

Se XII/226-1°

KARINE HANSDATTER

XIII/498-2°

Se XII/226-2°

CLAUS KJØLLER

XIII/499

Se XII/227

MARGRETHE SIMONSDATTER MUNCH

XIII/500-1°

Se XII/228-1°

BODIL SVENDSDATTER

XIII/500-2°

Se XII/228-2°

CLAUS HERMANSEN BOHN

XIII/505

Se XIV/957

ARRIST ANDERSEN

XIII/569

D. 1651/62

Bonde på "Dammegård" (20' sg) i Pedersker.

Børn: MORTEN ARRISTSEN

XII/285

-1678

*Hans Arristsen*

XII/285.01

D. 1690 i Pedersker. SK.

Bonde på "Maegård" (28' sg) i Pedersker.

G. 1<sup>o</sup> m. *Kirstine Madsdatter?* (d.a. *Mads Kofoed?*)

1 søn.

G. 2<sup>o</sup> m. *Ellen Hansdatter* (F. ca. 1649. - D. 1698, beg. 20 APR i Pedersker (49 år). SK). - 6 børn.*Ellen Hansdatter* g. 2<sup>o</sup> 5 OKT 1690 (trol. 13 JUN) i Pedersker m. *Jens Rasmussen*, opsidder på nævnte "Maegård".*Jens Rasmussen* g. 2<sup>o</sup> 2 OKT 1698 (trol. 13 JUL) i Åker m. *Christine Pedersdatter Munch*.

HANS ANDERSEN FYHN

XIII/571

Bonde på "Fynergård" (27' sg) i Nylars, senere "Store Munkegård" (32' sg) i Åker.

Forældre: *Anders Fynbo*

XIV/1141

Boede i Rønne, hvor han 1598-1621 havde et kirkebo i fæste. Var antagelig tilflyttet fra Fyn.

Børn: *Anders Hansen Fyhn*

XII/286.01

F. ca. 1632.

D. 1690, beg. 12 JAN i Knudsker (57 år). SK.

Bonde på "Fynergård" (13' sg) i Knudsker.

G. 1<sup>o</sup> m. *Elisabeth Pedersdatter* (D. 1678).

3 sønner.

G. 2<sup>o</sup> m. *Kirstine Andersdatter* (F. 1643), d.a. *Anders Erlandsen*. - 5 børn.*Kirstine Andersdatter* g. 2<sup>o</sup> 1 FEB 1691 i Knudsker m. *Peder Rasmussen*, s.a. *Rasmus Andersen* (D. 1691. SK), "Smedegård" (7' sg) i Nyker, og *Gunnel Jensdatter* (D. 1688. SK)?

MAREN HANSDATTER

XII/286

OLUF HANSEN KOFOED

XIII/591

Se XIII/447

SIDSEL MADSDATTER

XIII/592

Se XIII/448

LAURS ANDERSEN Se XI/193.	XIIII/601
BARBARA ... Se XI/194.	XIIII/602
<hr/>	
PEDER RASMUSSEN Se XI/195.	XIIII/603
<hr/>	
PEDER NIELSEN Se XI/199.	XIIII/607
BENTE JØRGENDATTER Se XI/200.	XIIII/608
<hr/>	
RASMUS HANSEN Bonde på "Billegravsgård" (9' sg) i Pedersker. Børn: <i>Hans Rasmussen</i> D. 1692 i Pedersker. SK.	XIIII/653  XII/327.01
JEP RASMUSSEN 1621-1697 <i>Morten Rasmussen</i> G. - 1 datter.	XII/327 XII/327.01
<i>Margrethe Rasmusdatter</i> G.m. <i>Rasmus Nielsen</i> (F. ca. 1624. - D. 1709, beg. 13 MAR i Pedersker (85 år). SK), udbygger i Pedersker. 1 søn. Rasmus Nielsen g. 2 <sup>o</sup> m. <i>Anna Simonsdatter</i> (F. ca. 1669), d.a. <i>Simon Knudsen</i> , Årsdale, Ibsker, og <i>Kir- stine</i> ... (D. 1685. SK).	XII/327.01
<i>Ingeborg Rasmusdatter</i> G.m. <i>Hans Hansen</i> , Rø. - 6 børn.	XII/327.01
<i>Anne Rasmusdatter</i> G.m. <i>Knud Rasmussen</i> (D. 1685 i Pedersker. SK), bon- de på "Tornegård" (30' sg) i Pedersker. - 2 sønner. Knud Rasmussen g. 2 <sup>o</sup> m. <i>Kirstine Larsdatter</i> (F. ca. 1655. - D. 1722, beg. 21 DEC i Pedersker (67 år)), d.a. <i>Lars Simonsen</i> (se nedenfor). Kirstine Larsdatter g. 2 <sup>o</sup> m. <i>Peder Aristsen</i> (F. ca. 1656. - D. 1727, beg. 6 JUN i Pedersker (71 år)), bestyrer på nævnte "Tornegård".	XII/327.01
<i>Kirstine Rasmusdatter</i> G.m. <i>Lars Simonsen</i> (2 <sup>o</sup> ) (D. 1690 i Pedersker. SK), bonde på "Slettegård" (25' sg) i Pedersker. 4 børn. Lars Simonsen g. 1 <sup>o</sup> m. ?? (D. før 1680). 3 børn.	XII/327.01

## HANS MADSEN KOFOED

XIII/673  
 = XIII/451 = XIII/683 = XIV/637  
 = XIV/893 = XIV/947 = XIV/995 = XIV/1181

F. 1572.  
 D. 1623.

Proprietær på "Blykobbegård" og kirkevæрге i Nyker.  
 Han var frimændenes udsending 6 MAJ 1608 til valgkåring af prins Christian i København og deltager i adelens huldning af denne i Lund 1610. Han førte "gavlsparren" som våbenmærke.

Forældre: *Mads Kofoed*  
*Gunhild Uf*

XIV/1345  
 XIV/1346-1<sup>o</sup>

Børn: MADS HANSEN KOFOED  
 -1646

XII/337

*Claus Hansen Kofoed*

XII/337.01

D. 1657.

Bonde på "Store Almegård" (26' sg) i Knudsker, senere "Vallegård" (15' vg) i Nyker og sidst "Ladegård" (50' sg) i Klemensker.

G.m. *Giertrud Pedersdatter* (D. 1669), d.a. *Peder Hansen Uf* (1536-1596), landsdommer og ejer af "Simblegård", Klemensker, og *Mette Hansdatter Myre*.

*Jacob Hansen Kofoed*

XII/337.03

D. ca. 1646.

Kaptajn og bonde på "Jydegård" (13' vg) i Klemensker, derefter "Kyndegård" i Nyker. Han var med til at overgive Bornholm til general Wrangel 1645.

G.m. *Margrethe Olufsdatter*. - 4 børn.

*Peder Hansen Kofoed*

XII/337.05

F. 15 JUN 1598.

D. 24 DEC 1648 i Lybæk.

Kaptajn og rådmænd, senere borgmester i Rønne. Han var med til at overgive Bornholm til general Wrangel 1645, hvorfor han blev dømt til at undvige riget. Han ejede adskillige gårde, bl.a. i Nyker, Vestermarie, Nylars, Østerlars, Ibsker, Boddilsker og Hasle.

G. 17 JAN 1619 m. *Elisabeth Madsdatter Ravn* (D. 1685, beg. 21 SEP i Rønne), d.a. *Mads Ravn*, borgmester i Rønne, og ... *Michelsdatter Hartvig*. 15 børn.

I Rønne kirke fandtes tidligere et epitafium med flg. indskrift: "Gud til Ære og Kirken til Ziirath haver den erlige og gudfrygtige Matrone Elisabeth sal. Borgemester Peder Kofoeds Efterladte ladet dette Epitaphium staffere og bepryde sig, sine og andre til got Exempel, Anno 1683.

Alleene Gud til Ære og Kirken til Ziirlighed er dette Epitaphium bekostet og opsat af erlig, høyagtbare, velviise og velfornemme Mand, Peder Kofoed, fordum Borgemester i Rønne tillige med sin elskelige Hustrue, erlige og gudfrygtige Matrone Elisabeth Mads Ravns datter, hvilke begge kom udi Ægteskab den 17 Januar 1619, og bleve de af Herren

i deres Ægteskab, som var 29 år, 11 Måneder og 7 Dage, velsignet med 15 Børn, 9 Sønner og 6 Døtre, indtil Gud almægtigste den 24. December 1648 hannem ved Døden henkaldede, udi sin Alders 50 Aar, 6 Maaneder og 9 Dage".

OLUF HANSEN KOFOED  
-1641

XIIII/319 = XIIII/447 = XIIII/591

KAREN HANSDATTER KOFOED

= XIIII/342-1<sup>o</sup> = XIIII/474-1<sup>o</sup> = XIIII/498-1<sup>o</sup>

XII/226-1<sup>o</sup>

JØRGEN PEDERSEN

XIIII/675

D. 1588.

Proprietær på Bornholm. Han ejede adskillige gårde, bl.a. "Vellengsgård" i Nyker.

Børn: KAREN JØRGENS DATTER  
-1650

XII/338

*Elline Jørgensdatter*

XII/338.02

G.m. *Esbern Kofoed*, bonde på "Frigård" (12' vg) i Povlsker, som Elline arvede efter faderen.

KIRSTEN JØRGENS DATTER

XIIII/1518

PEDER KOFOED

XIIII/681

Se XIIII/449.

ELSEBETH HENNINGSDATTER GAGGE

XIIII/682-1<sup>o</sup>

Se XIIII/450-1<sup>o</sup>.

INGER PEDERSDATTER

XIIII/682-2<sup>o</sup>

Se XIIII/450-2<sup>o</sup>.

HANS MADSEN KOFOED

XIIII/683

Se XIIII/673.



## PEDER FRANDSEN

XIII/701

F. ca. 1545.

D. 24 JUL 1608 af lungehindebetændelse, beg. i Hellig-  
åndskirken, København.Student i Ribe 1568. Byfoged i København fra 13 MAJ 1589.  
Ved mønstringen 1588 er han anført som fænrik i Snarens  
og Vester kvarter.Forældre: *Frands Madsen*  
*Kirsten Nielsdatter*

XIV/1401

XIV/1402

G. ca. 1583 m. CATHRINE SYBEN (SIBE) (2<sup>o</sup>)

XIII/702

F. ca. 1545.

D. 26 DEC 1613, beg. i Helligåndskirken, København.

Forældre: *Johan Syben*

XIV/1403

Guldsmed og instrumentmager hos Christi-  
an III og Frederik II. Fremstillede bl.  
a. instrumenter til Tycho Brahe.G. 1<sup>o</sup> m. CLAUD PLUM

D. ca. 1581.

Hofskræder.

Børn: *Marine Pedersdatter*

XII/351.02

G. 1609 m. *Herman Nielsen* (F. 1570. - D. 27 SEP  
1629, beg. i Vor Frue kirke, København), profes-  
sor ("orientalist") ved Københavns universitet,  
s.a. *Niels Hermansen* (1540-1603), sognepræst i  
Førslev 1561-1603, og *Marine Nielsdatter*.  
5 børn.CLAUD PEDERSEN PLUM  
1585-1649

XII/351

Peder Frandsen havde i sit embede et dårligt samarbejde med borgmester og råd, der klagede over, at "Peder Frandsen udi mange måder havde bevist dem i deres embeder og befaling stor modvillighed, dem foragtet, fortalt og overskrevet". Han blev 1590 indstævnet for kongens retterting for ved nattetid at have sendt tre af stadens præster hen i fængslet for at formane og forhøre Ane Coldings, der sad anklaget for troldom i den celebre sag om, at kongens flåde var blevet forgjort, da den skulle føre prinsesse Anne som brud til Skotland, og derfor måtte vende om. Under sagen kastedes der mistanke på Peder Frandsen, "efterdi en af de berygtede kvinders søn haver hans søster til ægte", og man synes at have frygtet, at han skulle have fået en anden forklaring ud af hende, men han frikendtes ved dom d. 5' august, fordi det var sket efter ordre og ikke fordi han ville forhøre hende, men for at give hende, der nu skulle miste livet, den sidste trøst. Han opgav imidlertid sit embede og blev handelsmand. Kongen betroede ham dog også at udføre forskellige retssager i ind- og udland. Således fik han 15' juli 1594 et kongeligt brev om at forfølge en interessant kriminalsag mod adelsmanden Jørgen Høg, der havde ihjelskudt borgmesteren i Skive og derfor af kongen og rettertinget var dømt fra livet, men benådet mod skriftligt løfte om inden 6 uger at forlade riget, i 4 år at lade sig bruge mod tyrken og aldrig komme hjem. Nu havde han imidlertid brudt løftet, først hemmeligt opholdt sig her i riget og så, i stedet for at vove livet mod kristendommens arvefjende tyrken, ganske fredsommeligt bosat sig i Nyløse i Sverige. Kongen var opbragt over denne troløshed, havde i den anledning tilskrevet Sve-

riges konge og rigsråd m.fl., og Peder Frandsen skulle nu anmode statholderen i Elfsborg og borgmester og rådmænd i Nyløse om at anholde og indsætte Jørgen Høg med henblik på retsforfølgning. Hvorledes hvervet udrettedes er dog ikke bekendt.

Peder Frandsen ejede en gård i Brolæggerstræde i København, en bod i Læderstræde samt en have og nogle boder uden for Østerport.

---

ANDERS HANSEN

XIII/929

Se XII/385.

---

ANDERS HANSEN

XIII/961

Se XII/385.

---

POUL JENSEN

XIII/1185

F. ca. 1509.

D. 26 SEP 1572, beg. i Kolding kirke (63 år).

G. 1<sup>o</sup> m. ANNE EBBESDATTER

XIII/1186-1<sup>o</sup>

D. 26 MAJ 1550, beg. i Kolding kirke.

Børn: *Jens Poulsen*

XII/593.01

D. 21 NOV 1592, beg. i Kolding kirke.

Rådmand og tolder i Kolding.

G. 26 JUL 1573 i Kolding m. *Magdalene Arntsdatter* (D. 17 MAR 1602, beg. 20 MAR i Kolding kirke), d. a. *Arnt Falenkamp (Folckam)*, købmand fra Vestphalen flyttet til Kolding på grund af krig og uroligheder, og *Cathrine* ... - 7 børn.

IVER POULSEN

XII/593

1566-1622

*Maren Poulsdatter*

XII/593.02

D. 16 MAJ 1575, beg. 18 MAJ i Kolding kirke.

*Anne Poulsdatter*

XII/593.04

D. 14 APR 1583, beg. i Kolding kirke.

*Peder Poulsen*

XII/593.03

*Karen Poulsdatter*

XII/593.06

D. 21 OKT 1585 i Haderslev, beg. i Kolding kirke.

G. 2<sup>o</sup> ca. 1552 m. ELSE ...

XIII/1186-2<sup>o</sup>

F. ca. 1535.

D. 1625 (90 år).

G. 2<sup>o</sup> m. *Anker Mogensen*

Tolder og borgmester i Kolding.

## WERNER KLAUMAN

XIII/1197

F. 1574 i hertugdømmet Berg.

D. 2 MAR 1640, beg. 7 MAR i Sct. Nicolai kirke, København, "middel kirkegang nr. 9". (66 år).

Hans hustru lod opsætte et epitafium i kirken. Ifølge dettes tyske indskrift af 1641 havde ægteparret haft 13 børn, 9 sønner og 4 døtre, af hvilke 4 sønner og 3 døtre var døde før faderen.

Silke- og klædekræmmer på Amagertorv i København og ejede gæstgiveriet "Det lybske Herberg". Han drev bl.a. handel på Island. 1628 er han en af det ostindiske kompagnis forvaltere, 1631 indtager han samme stilling i det islandske kompagni. Samme år blev han kirkeværge for Sct. Nicolai kirke, og 1635 beskikkedes han til sammen med 3 andre borgere at føre tilsyn med postbudene.

G. ca. 1604 m. MAGDALENE WINCKELMANN

XIII/1198

F. ca. 1582 i Lüneburg.

D. 1645, beg. 20 JUN i Sct. Nicolai kirke.

Børn: NICOLAI KLAUMAN  
1605-1646

XII/599

*Werner Klauman*

XII/599.01

F. 25 FEB 1608 i København.

D. 7 FEB 1657, beg. 13 FEB i Sct. Nicolai kirke (middel gang nr. 7).

Han blev uddannet i handel i ind- og udland og bestyrede fra 1636 faderens forretning, som han senere overtog efter faderens død. Rådmand i København fra 1651. Han ejede o. 1652 "Det lybske Herberg" og desuden en stor have uden for Helsingørporten, den senere "Classens have". Før sin død havde han i længere tid lidt af astma samt cacheri og skørbug.

G. 1 MAJ 1636 m. *Ingeborg Matthiasdatter Mecklenburg* (D. OKT 1668, beg. i Sct. Nicolai kirke), d. a. *Matthias Hansen* (3<sup>o</sup>) (F. ca. 1560. - D. 2 MAR 1628, beg. i Helligåndskirken), købmand i Kbh., fra 1613 rådmand og fra 1622 borgmester, ejer af gården Amagertorv 6.

Adskillige børn, af hvilke 3 døde spæde.

Ingeborg Matthiasdatter g. 2<sup>o</sup> 4 APR 1659 m. *Peter Holmer* (D. 1685, beg. 19 NOV i Sct. Nicolai kirke) forstander på Herlufsholm 1646-53, rådmand i København 1663-72. Han overtog svigerfaderens gård på Amagertorv.

*Magdalene Klauman*

XII/599.02

F. ca. 1609 i København.

D. 1655, beg. 20 APR i Sct. Nicolai kirke (middel kirkegang nr. 10).

G.m. *Henrik Friis* (F. ca. 1596. - D. 18 FEB 1655, beg. 25 FEB i Sct. Nicolai kirke), købmand i København, rådmand 1645-55, blev udnævnt til borgmester JAN 1655, men døde før indsættelsen i embedet. 10 børn.

*Abraham Klauman*

Købmand i København. Boede o.1645 på Amagertorv.

XIII/599.03

*Isak Klauman*

F. ca. 1616.

D. 1675, beg. 11 JUN i Sct. Nicolai kirke i forældrenes gravsted.

Købmand i Klædeboderne, København.

G. 31 JAN 1652 m. *Anna Marie Fleischer* (D. 1683, beg. 20 JUN), d.a. *Esaias Fleischer* (F. 1623. -

D. 1697, beg. 26 FEB i Helligåndskirken), hofapoteker i København.

Mindst 4 børn.

XIII/599.05

*Leonhard Klauman*

F. 1619 i København.

D. 13 JAN 1666, beg. 19 JAN i Sct. Nicolai kirke i forældrenes gravsted.

Købmand og rådmand i København.

G. ca. 1644 m. *Karen Margrethe Rosenmeyer* (D. 1693, beg. 10 NOV i Sct. Nicolai kirke i forældrenes gravsted sønden for koret), d.a. *Henrik Rosenmeyer* den ældre (D. 1638, beg. 18 AUG i Sct. Nicolai kirke) og *Margrethe* ... (D. 1655, beg. 27 FEB i Sct. Nicolai kirke).

Et barn begravet 1610 i nævnte kirke.

XIII/599.07

## PETER MOTZFELD

XIII/1199

F. i Lüneburg.

D. 1650, beg. 25 SEP i Sct. Nicolai kirke, København.  
 Stadskaptajn og kendt vinhandler i København. Han var af adelig slægt og havde i våbnet et træ og en bjælke.  
 Krigene gav anledning til, at han flyttede til København.  
 Han ejede bl.a. en gård på Strøget (nabo - mod øst - til hjørnehuset Østergade/Bremerholm). Den overgik til svigersønnen Joakim Schumacher. Motzfeld ejede også "Marskalgården" i Købmagergade (den senere hovedpostbygning), men solgte den til kansler Th. Lente, hvis arvinger 1670 solgte den til Griffenfeld. Efter dennes fald skænkede kongen ejendommen til Griffenfelds datter Charlotte Amalie.

G.m. MARIA VON HEIMBACH

XIII/1200

Beg. i Sct. Nicolai kirke, søndre kapel.

Børn: MECHTELE MOTZFELD

XII/600

1604-1650

*Drude Motzfeld*

XII/600.02

D. 1649, beg. 22 MAR i Sct. Nicolai kirke.  
 G.m. *Villum Fuiren* (F. 1603. - D. 1664, beg. 25 JUL i Sct. Nicolai kirke), rådmænd i København, s.a. *Henrik Fuiren* (D. 1631, beg. 16 NOV i Sct. Nicolai kirke), og *Kirstine Pedersdatter* (D. 1619, beg. 8 AUG i Sct. Nicolai kirke).  
 To børn begravet 1634 og 1644 i Sct. Nicolai kirke og en søn, *Villum Fuiren*, begravet 17 MAR 1678 sms.

*Elisabeth Motzfeld*

XII/600.04

G.m. *Herman Thuresen* (1605-1652), købmand og rådmænd i København, s.a. *Thure Frederiksen* og *Ingeborg Hansdatter Lambertsen*, søster til biskop *Jesper Brochmanns* hustru.

*Eva Motzfeld*

XII/600.06

F. 1613.  
 D. 28 JAN 1706, beg. i Roskilde domkirke.  
 G.m. *Herman Schrøder* (F. ca. 1589. - D. 1643 (54 år)), borgmester i Roskilde, s.a. *Gerhard Schrøder* (F. i Tyskland).

*Marie Motzfeld*

XII/600.08

F. 3 MAR 1614 i København.  
 D. 1 DEC 1693, beg. 8 DEC i Sct. Nicolai kirke i samme gravsted som ægtemanden.  
 G. 2 NOV 1634 m. *Joakim Schumacher* (F. 26 SEP 1604 i Bergedorf ved Hamborg. - D. 1650, beg. 27 AUG i Sct. Nicolai kirke), indvandret 1626, s.a. *Arp Schomaker* (1566?-1630?), brygger og fangevogter i Bergedorf, An der Hude nr. 7, og *Katarina Jaens* (1582?-1658?).  
 Joakim Schumacher var bogholder ved det kgl. Klæde-kompagni i København 1626-28, fra 1628 bogholder hos Peter Motzfeld. Han forelskede sig i dennes efter sigende sidste ugifte datter, men fik nej tre gange, fordi han ikke kunne stå mål med de andre svigersønner. Fjerde gang fik han ja, hvorefter

svigerfaderen hjalp ham til at blive selvstændig vinhandler (på hjørnet af Købmagergade og Løvstræde). Hans vin var god. Selv satte han så stor pris på den, at han mangan aften kun med besvær kom op på sit kammer.

Ialt 9 børn, af hvilke 4 døde som små. Den ældste (F. 24 AUG 1635) var Peder, der kom i kongens tjeneste som arkivar og sekretær og efterhånden avancerede, til han 26 NOV 1673 blev rigskansler og samtidig adlet *Peder Griffenfeld* og udnævnt til ridder af Elefantordenen. Han blev gift 12 OKT 1671 med *Karen Nansen* (F. 1 MAR 1656. - D. 17 MAJ 1672 efter 2 uger forinden at have født en datter, *Charlotte Amalie*), d.a. *Mikkel Nansen* (*Hans Nansens* søn) (D. MAR 1659 efter at være blevet dødeligt såret under stormen på København, beg. i Sct. Nicolai kirke), storkøbmand med handel på Island, og *Karen Rasmusdatter* (D. 1673 i Jylland, beg. 12 MAJ i Sct. Nicolai kirke).

Griffenfeld var en nær ven af *Ulrik Frederik Gyldenløve* (D. 1704), der var gift med *Marie Grubbe*, og ordnede hans skilsmisse fra denne 1670. Han blev dødsdømt 1676, bl.a. for at have ført udenrigspolitik uden om kongen, men benådet med livsvarigt fængsel. Han var arrestant i Kastellet i København 1676-80, derefter på Munkholm i Trondhjem fjord til sin død 12 MAR 1699. En af brødrene var *Albrecht*, 1673 adlet *Albert Gyldensparre* (F. 1642. - D. JUL 1696), gift 9 FEB 1671 m. *Anne Margrethe Iserberg* (F. 15 JUN 1650. - D. 24 MAJ 1696), d.a. *Herman Iserberg* (D. 1659), købmand, og *Elisabeth Klingenberg* (1<sup>o</sup>) (D. 1669).

*Catharina Motzfeld*

XII/600.10

F. 1616. - D. 1676.

G.m. *Søren May* (D. 16 SEP 1679), kapellan i Holbæk fra 1629, sognepræst i Holbæk-Merløse fra 1633, tillige provst fra 1652, og inspektør ved Holbæk latinskole.

Da han en nytårsdag skulle bede for kongen og det kongelige hus, bad han til slut for det grevelige Griffenfeldske hus og lod menigheden vide, at Griffenfeld var hans kones søstersøn. Han måtte derfor bøde 20 rdl.

16-20 børn, af hvilke datteren *Maren* (D. 1677) var gift med *Ludvig Stoud* (1649-1705), biskop i Kristianssand.

*Magdalene Motzfeld*

XII/600.12

F. 25 JAN 1617.

D. 24 FEB 1691.

G. 1<sup>o</sup> 21 APR 1639 m. *Ole Worm* (3<sup>o</sup>) (F. 13 MAJ 1588 i Århus. - D. 31 AUG 1654 i København af pest under en epidemi, hvor han som læge havde travlt med at hjælpe de syge), læge, oldforsker og professor, s. a. *Villum Worm* (1563-1629), borgmester i Århus, og *Inger Olufsdatter* (D. 1619).

8 børn, af hvilke 2 døde spæde.

(XIII/1199 forts.)

Ole Worm g. 1<sup>o</sup> 26 NOV 1615 m. *Dorthe Fincke* (1596-1628), d.a. *Thomas Fincke* (1561-1656), professor i København 1591-1656 og kannik i Roskilde, og *Søster Iversdatter*.

Ole Worm g. 2<sup>o</sup> 1630 m. *Susanne Madsdatter Medelfart* (XI/46.02). - 6 børn.

Magdalene Motzfeld g. 2<sup>o</sup> 21 FEB 1661 (i hjemmet uden trolovelse og lysning) m. *Christian Fabricius* (F. 1601. - D. 18 NOV 1666, beg. 27 NOV i København), doctor med. - Han ejede 1653-61 huset på hjørnet af Lavendelstræde og Hestemøllestræde.

*Henrik Motzfeld* XII/600.01

F. 1618. - D. ?

Konrektor i Lund 1648. Sognepræst i Arrie i Skåne. Død i embedet.

*Johannes Motzfeld* XII/600.03

F. 1626 i København.

D. 19 AUG 1676 i Eggeslevmagle.

Rektor for Holbæk latinskole 1652-57, derefter sognepræst i Eggeslevmagle, fra 1672 provst.

Mindst 1 barn.

*Peder Motzfeld* XII/600.05

D. 14 APR 1702 "i en høj alderdom, men såre slet tilstand", beg. 30 APR i Sct. Nicolai kirke (i faderens gravsted).

Vinhandler i faderens gård, stadskaptajn fra 1671, rådmand i København 1681-1702, kirkeværge for Sct. Nicolai kirke 1671-84.

G. 1<sup>o</sup> m. *Kirstine* ...

Flere børn, hvoraf nogle, bl.a. *Jørgen* (D. 1684), *Maria Sofia* (D. 1716) og *Magdalene* (D. 1725), blev begravet i farfaderens gravsted.

ESBER HANSEN XIIII/1517

G.m. KIRSTEN JØRGENDATTER (2<sup>o</sup>) XIIII/1518

Forældre: *Jørgen Pedersen* XIV/3035 = XIIII/675

Kirsten Jørgensdatter var gift tre gange, anden gang med Esber Hansen. Hun bragte "Båstedgård" (1' vg) i Rø med sig i sine tre ægteskaber.

Børn: JØRGEN EBSERSEN XIIII/759 2928



Blykobbegård i Nyker



Gadebygård i Østermarie



## HANS MICHELSEN MULE

XIV/135

D. 25 (29?) SEP 1602, beg. i Vor Frue kirke, Odense.  
Købmand og studehandler i Odense. Han var tillige i en  
periode fra 1599 borgmester.

Forældre: *Michel Mule*  
*Anna Bang*

XV/269  
XV/270

## G. (før 1556) m. METTE MARCUSDATTER KOTTE

XIV/136

D. 20 MAR 1613, beg. i samme grav som ægtemanden.  
Forældre: *Marcus Kotte*  
*Marine ...*

XV/271  
XV/272

Børn: *Mikkel Hansen Mule*

XIII/68.01

D. 1599.

G. 10 AUG 1578 m. *Margrethe Knudsdatter Seeblad*  
(F. 1554. - D. efter 1609), d.a. *Knud Jørgensen*  
*Seeblad*, rådmand i Odense, og *Katherine Rickerts-*  
*datter* (Se XV/269).

*Maren Hansdatter Mule*

XIII/68.02

D. 16 JUL 1607, beg. i Vor Frue kirke, Odense.

G. 1<sup>o</sup> 23 JUL 1570 i Odense m. *Casper Jensen Mule*  
(D. 12 JUL 1581 i Odense), kannik og domprovst i  
Ribe fra 1553 og informator for Christian III's  
sønner, hertugerne *Hans* og *Magnus*, s.a. *Jens Mu-*  
*le*, borger i Odense. - Børn.

G. 2<sup>o</sup> 23 FEB 1606 i Odense m. *Mads Knudsen Skri-*  
*ver*, men dette ægteskab var ulykkeligt. Manden  
forlod hende, og hun døde året efter.

ELSE HANSDATTER MULE  
-1605

XIII/68

*Barbara Hansdatter Mule*

XIII/68.04

D. 8 JAN 1591 i Assens.

G. 15 SEP 1577 m. *Villum Poulsen Bang* (D. 1607),  
tolder i Assens fra 1578, borgmester sms fra 1580,  
s.a. *Poul Bang* (D. 10 FEB 1578, beg. 12 FEB i As-  
sens), tolder og borgmester i Assens. Til hans  
minde blev opsat et epitafium i Assens kirke.

*Marcus Hansen Mule*

XIII/68.03

D. 1626 i Odense.

Købmand i Odense. Udskibede bl.a. flæsk og havre  
til Sverige.

Ugift. (Var troløvet med en datter af *Mogens Hen-*  
*riksen Rosenvinge*).

*Jens Hansen Mule*

XIII/68.05

F. 15 SEP 1564.

D. 26 MAJ 1633, beg. 4 JUN i Sct. Knuds kirke,  
Odense (Ligsten i kirkens sydlige sideskib).  
Kom 1575 til Sorø hos svogeren *Iver Berthelsen*,  
1581 til Herlufsholm. Immatrikuleret i Orleans  
som hovmester for *Axel Brahe* og blev dr.med. i  
Basel 1598. Rejste 1602 med Frederik II's søn  
hertug *Hans* (død 28 OKT samme år) til Rusland.  
Kannik i Oslo 1603 efter broderen *Laurids'* død.  
Var praktiserende læge i Odense fra 1605 til  
sin død.

G. 1<sup>o</sup> 26 MAJ 1605 m. *Else Hansdatter* (3<sup>o</sup>) (F. 1560. - D. 30 MAR 1623), d.a. *Hans Dinesen* (2<sup>o</sup>) (D. 1580), rådmænd i Odense, og *Karen Clausdatter* (2<sup>o</sup>) (D. 26 OKT 1584. Gravsten i Sct. Knuds kirke, Odense). - Ingen børn.

*Else Hansdatter* g. 1<sup>o</sup> 21 OKT 1582 m. *Niels Jespersen* (2<sup>o</sup>) (F. 1518. - D. 22 NOV 1587), biskop over Fyns stift.

*Niels Jespersen* g. 1<sup>o</sup> m. *Anne Andersdatter*.

*Else Hansdatter* g. 2<sup>o</sup> 1593 m. *Didrik Fuiiren* (2<sup>o</sup>) (D. 1603, beg. 3 OKT i København), guldsmed i Odense, hvorfra han flyttede 1596 og kom i Frederik II's tjeneste. Han fremstillede bl.a. den krone, som Christian IV blev kronet med 1596. Den findes nu på Rosenborg.

*Didrik Fuiiren* g. 1<sup>o</sup> m. *Margrethe Veckersdatter*.

*Jens Hansen Mule* g. 2<sup>o</sup> 14 NOV 1624 m. *Anne Willumsdatter Lucassen* (F. ca. 1602. - D. 6 OKT 1652), d.a. *Willum Lucassen* (F. i Amsterdam. - D. 12 JAN 1617 i Odense), storkøbmand i Odense, rådmænd sms 1604-17, og *Barbara Arntsdatter* (D. 1643). - 8 børn.

*Jens Hansen Mule* havde efter *Else Hansdatters* død højtideligt lovet, at der aldrig mere skulle gå en brud ind ad hans dør, - af hvilken årsag han fik bygget en ny dør.

*Anne Willumsdatter* g. 2<sup>o</sup> m. *Christopher Schultz* (D. 1646), dr.med. og apoteker.

*Niels Hansen Mule*

XIII/68.07

D. 3 JUL 1616, beg. i Sct. Knuds kirke, Odense. Sognepræst i Høve-Flakkebjerg fra 1602, i Besser-Onsbjerg på Samsø fra 1603, senere provst. G. 16 SEP 1604 i København m. *Barbara Michelsdatter* (D. efter 1643), d.a. *Michel Møller*. 8 børn.

*Jørgen Hansen Mule*

XIII/68.09

F. ca. 1569.

D. 6 JUL 1634 af et hjerteslag.

Tjente i sin ungdom i den franske konges garde. Boede og uddannedes hos *Peder Hegelund* (XV/1955) fra 17 APR 1578 til 10 JAN 1579. Rådmænd i Odense 1605-1632 og borgmester sms 1632-34.

Han ejede købmandsgården på hjørnet af Overgade og Torvestræde, en anden gård på nordsiden af Overgade og en gård i Vestergade, desuden et stort antal købmændsboder m.m. i Odense og en købmandsgård i Helsingør.

G.m. *Barbara Mogensdatter Rosenvinge* (F. 21 SEP 1578. - D. 1634 før ægtemanden), d.a. *Mogens Henriksen Rosenvinge* (F. 4 JUN 1540 i Helsingør. - D. 27 MAR 1607 i Odense, beg. i Gråbrødre kirke), godsejer og borgmester i Odense 1576-1607, og *Karen Jørgensdatter Friis* (1551-1614).

7 børn, af hvilke de to yngste, *Anna* og *Else*,

var tvillinger. Anne (D. 1687) fik som barn ødelagt det ene øje, fordi en flaske frøes itu på en hylde, og et glasskår faldt ned og ramte hendes øje. Hun blev 1639 gift med *Laurids Jacobsen Hindsholm* (2<sup>o</sup>) (1600-1663), kgl. konfessionarius 1647-51 (var hos Christian IV i hans dødsstund), biskop over Fyns stift fra 1651

Slægten Rosenvinge var adelig. Skjoldet var todelt lodret, venstre halvdel hvid med en blå rose, højre halvdel rød med en hvid vinge. På hjelmen en hvid vinge.

*Claus Hansen Mule*

XIII/68.11

D. 1647.

Tjente i sin ungdom hos *Tycho Brahe*. Han arvede "Nislevgård", men boede i Odense. Han blev 1611 indkaldt til krigstjeneste. Hans gård "Claus Mules gård", Overgade 28 i Odense, er bevaret. 1628 fik han bevilling til at brænde potaske i Norge. Han havde i sine sidste år et skrøbeligt helbred.

G. 1<sup>o</sup> m. *Birgitte Mogensdatter Rosenvinge* (F. 1590. - D. 1623. Der blev ringet for hende 30 MAJ), søster til ovennævnte Barbara Rosenvinge. 2 børn.

G. 2<sup>o</sup> m. *Ingeborg Jensdatter Svane* (D. 1654), søster til *Anne Ebbes* (g.m. *Ebbe Jensen*), som 1641 blev anklaget for hekseri i forbindelse med sagen mod *Maren Spliid*, men som blev frifundet 1642, begge døtre af *Jens Laugesen* (D. 1611), kgl. tolder og rådmand i Ribe, og *Dorothea Hansdatter Svanning* (*Svane*) (F. 2 MAR 1561 i Ribe).

*Laurids Hansen Mule*

XIII/68.13

D. 24 MAR 1603 i København, beg. i forældrenes gravsted. "Han blev ihjelstukken om aftenen på gaden i København, da han stod og lod sit vand. Ulykken skete på ham af vildfarelse i stedet for en anden, thi den, som gjorde det, sagde straks: Om forladelse, jeg tænkte ikke det var jer" (P.T. 1909).

Kancellisekretær, senere kannik i Oslo.

G. 23 AUG 1601 (trol. 10 AUG 1600) i Odense m. *Mette Jacobsdatter* (D. 12 NOV 1607), d.a. *Jacob Madsen Vejle* (1538-1606), biskop i Odense fra 1587, og *Karen Baggisdatter* (1548-1615) (XIII/171.04).

Mette Jacobsdatter g. 2<sup>o</sup> 1604 m. *Peder Christensen Riber* (F 1564 i Ribe. - D. 5 DEC 1610), sognepræst ved Sct. Nicolai kirke i Vejle 1603-10, fra 1608 tillige provst i Nørvang herred, s.a. *Christen Madsen*, borger i Ribe. Han var med på prinsesse Annes rejse til Skotland 1589 og huslærer hos fru *Kirsten Lykke*, enke efter rigskansler *Eiler Grubbe* til Lystrup, 1591-1601. Ingen børn.

Hans Michelsen Mule var i besiddelse af et betydeligt forretnings-talent. Han tjente en formue især på studehandelen, og på grund af slægtens adelskab kunne han anbringe sine midler såvel i købstads-gods som i gods på landet, hvor han 1581 købte "Nislevgård". Han havde allerede 1571 fået "Sanderumgård" i forlening.

Han havde et ret hidsigt gemyt. Da han 1561 var "kommet for skade" at slå en Odenseborger, Mogens Hansen, ihjel og derefter blev retsforfulgt i bytinget, skønt hans forfædre havde fået adelsfrihed af Christian I, krævedes sagen henvist til kongen og rigsrådet.

1569 måtte han en tid rømme af landet, fordi han "uden al redelig årsag" havde overfaldet og såret Eiler Bryske til Dallund (1541-1614). 1589 blev han selv overfaldet af broderen Carl Bryske til Langesø (1547-1613).

1585 kom han i alvorlig konflikt med sin søns svigerfader, borgmester Mogens Henriksen Rosenvinge angående en have uden for Odense, som de begge mente at have retsligt krav på. Han beskyldte såvel borgmester Rosenvinge som lensmanden Axel Brahe for korrupsion og uduelighed. Sagen blev afgjort af en kommission nedsat af kongen og faldt ud til Hans Mules ugunst.

1591 fik han kongens tilladelse til - i betragtning af sin alder og skrøbelighed - at drage frit af byen og bo på "Nislevgård" og der nyde samme privilegium som andre adelige.

## GREGERS PEDERSEN (Gregorius Petri)

XIV/337

F. antagelig ca. 1500.

D. 1559.

Sognepræst i Hemmet- Sønder Vium 1543-59.

Han er muligvis ud af den jyske lavadelige slægt Juel eller dennes sidegren Krabbe, i hvis våben der var en stjerne over tre bølger. Dette bestyrkes af, at hans sønnesøns sønnesøn *Gregers Iversen* antog navnet Krabbe, og at hans ætling *Johannes Ewald* i sit segl havde samme mærke som Juelerne og Krabberne.

Børn: IVER GREGERSEN  
-1601

XIII/169

*Thomas Gregersen*

XIII/169.01

F. 1530/35. - D. 1585.

Præst ved Christiansborg slotskirke 1566-85.

G. 1568 m. *Cecilie Andreasdatter*, d.a. *Andreas Liungius*, præst i Malmø.

*Enevold Gregersen*

XIII/169.03

F. 1530/40. - D. 15 FEB 1584.

Var i sin ungdom præst i flåden. Levede derefter af en understøttelse fra Riberhus slot, indtil han 7 JUN 1569 blev sognepræst i Ullerup-Vejlby og provst i Elbo herred. - Mindst 4 børn.

Hustruens navn kendes ikke. Hun blev efter hans død gift med *Rasmus Mouridsen*, borger i Ribe.

*Bonde Gregersen*

XIII/169.05

F. ca. 1540.

D. efter 1593.

Borger i Kolding.

## BAGGE JENSEN

XIV/341

F. ca. 1511.

D. 28 OKT 1578, beg. i Sct. Katharine kirke i Ribe.

Han var barnebarn af *Anne Bagges*, der 1475 ejede "Seemgård" i Seem sogn. Han blev rådmand i Ribe 1557-78 og var i mange år en af forstanderne ved hospitalet i Ribe. Han var en af de rigeste borgere i byen.

I kirken blev opsat et epitafium med flg. indskrift: "Her sover udi Herren ærlig mand Bagge Jensen, rådmand udi Ribe, som døde udi sin alders 67. år ADI 1578 den 28. oktober. Hviler hos hannem hans hustru Cæcilie Pedersdatter, som hensov i sit 51. år ADI 1579 den 2. april. Levede tilsammen udi guds frygt 33 år og avlede to sønner og seks døtre".

Forældre: *Jens Pedersen?*

XV/681

G. 1<sup>o</sup> ca. 1540 m. KAREN ...XIV/342-1<sup>o</sup>

D. ca. 1544.

Forældre: Faderen ukendt.

Moder: *Margrethe* ... (1<sup>o</sup>) (D. ca. 1548). G. 2<sup>o</sup> m. *Niels Krabbe*, borgmester i Ribe. (Se XIV/344.01).

Børn 1<sup>o</sup>: *Jannik Baggesen*

XIII/171.01

D. 1566 i Ribe.

Blev dødeligt såret af Hans Tausens søn *Jørgen Tausen*, som dog ikke blev dømt for drab, men for en "sårsag", så han slap med en bøde og mistede det netop opnåede præsteembede i Medelby, Sønderjylland.

*Johanne Baggesdatter*

XIII/171.02

G. 1<sup>o</sup> m. *Peder Graversen* (D. 1 DEC 1578 i Ribe efter at være vendt syg hjem fra Danzig), borger i Ribe.

G. 2<sup>o</sup> m. *Lavrids Mouridsen Skriver*.G. 2<sup>o</sup> 1545 m. CECILIE PEDERSDATTERXIV/342-2<sup>o</sup>

D. 2 APR 1579, beg. i Sct. Katharine kirke i Ribe.

Forældre: *Peder Ibsen*

XV/683

*Anne* ...

XV/684

Børn 2<sup>o</sup>: PEDER BAGGESEN  
1546-1591

XIII/171

*Karen Baggesdatter*

XIII/171.04

F. ca. 1548.

D. 4 MAJ 1615.

G. 13 OKT 1566 m. *Jacob Madsen Vejle* (F. 24 JUL 1538 i Vejle. - D. 24 SEP 1606, beg. i Sct. Knuds kirke, Odense, vestre side af ko-ret. Kingo lod imidlertid hans gravsten optage og udslibe og brugte den til sin egen grav), rektor ved Ribe domskole fra 1565, sognepræst ved Ribe domkirke fra 6 MAR 1567, biskop over Fyns stift fra 1587, s.a. *Mads Nielsen* (D. 1539), borgmester i Vejle, og

*Lena Christiernsdatter* (1<sup>o</sup>) (D. 1556).

(Mads Nielsen var søn af *Niels Jonsen*, ligeledes borgmester i Vejle, hos hvem Christian II søgte herberg i januar 1523 og her modtog landsdommer *Mogens Munch* med de jyske rigsrådets opsigelsesbrev. Gården eksisterer ikke længere, men lå på hjørnet af Kirkestræde og Torvegade).

18 børn, bl.a:

- *Peder Jacobsen* (1570-1651), borger og købmand i Odense, g. 1605 m. *Marine Andersdatter* (F. 1587), d.a. *Anders Klyn* (XIII/172.03).
- *Mads Jacobsen* (1569-1636), kannik i Århus, livlæge for Christian IV 1614-20, derefter læge i Århus 1620-36. G. 1601 m. *Ingeborg Johanne Jensdatter* (D. 1614), d.a. *Jens Giødesen* (Ægidius), biskop i Århus.
- *Mette Jacobsdatter* (D. 1607), g. 1<sup>o</sup> m. *Laurids Hansen Mule* (XIII/68.13) og g. 2<sup>o</sup> m. *Peder Christensen Riber* (1564-1610).
- *Lene Jacobsdatter*, g. 1<sup>o</sup> 1587 m. *Hans Lauridsen Amerius* (2<sup>o</sup>), medicus i Ribe, og g. 2<sup>o</sup> 1608 m. *Jens Andersen Lund*, borger i Ribe.

*Jens Baggesen*

XIII/171.03

D. 8 MAJ 1584.

Borger i Ribe.

G. 24 NOV 1577 i Ribe (fæstensøl 1 AUG i Vejle)

m. *Karine Jensdatter* (D. 11 JUN 1587), d.a.

*Jens ...* og *Karen Jensdatter* (1<sup>o</sup>).

*Karine Jensdatter* g. 1<sup>o</sup> m. *Hans Jensen* (D. 1577), borger i Vejle.

*Marine Baggesdatter*

XIII/171.06

D. 2 MAJ 1612.

G. 14 OKT 1571 (trol. 12 SEP 1570) m. *Kristen Laugesen* (D. 14 MAR 1595), hospitalsforstander og rådmand i Ribe, s.a. *Lauge Steffensen* (D. 1554), rådmand i Ribe, og *Mette ...* (D. 1554), og broder til *Hans Laugesen*, biskop i Ribe.

*Anne Baggesdatter*

XIII/171.08

D. 19 JAN 1601.

G. 28 NOV 1574 m. *Ebbe Mogensen* (D. efter 1615) borger i Ribe, broder til *Knud Mogensen*, Skanderup. Fra 1584 hospitalsforstander i Ribe og fra 1588 rådmand sms.

*Cidsel Baggesdatter*

XIII/171.10

D. 8 SEP 1583.

G. 9 NOV 1578 i Ålborg (trol. 21 APR i Ribe)

m. *Lambert Hansen*, Ålborg, s.a. *Hans Didriksen*.

*Gunder Baggesdatter*

XIII/171.12

D. 23 JUN 1611 i Vejle.

G. 6 DEC 1584 i Haderslev (fæstensøl 13 AUG i Ribe) m. *Hans Villumsen Skomager* (D. 15 DEC 1602 i Vejle), borgmester i Haderslev, s.a. *Villum Skomager*, borgmester sms.

*Maren Baggesdatter*

XIII/171.14

D. 13 DEC 1602.

G. 1<sup>o</sup> 12 NOV 1587 (trol. 23 JUL) m. *Laurids Knudsen Seeblad* (F. 1560. - D. 19 MAJ 1591 af et sår, han havde fået 11 dage tidligere), borger og rådmand i Odense.

G. 2<sup>o</sup> 24 AUG 1595 (trol. 1 MAR i Odense) m. *Klement Sørensen* (F. 1573. - D. 1644), borgmester i Vejle fra 1601 og regskabsprovst i Jelling syssel.

*Klement Sørensen* g. 2<sup>o</sup> 26 JUN 1608 i Vejle m. *Karen Hansdatter*.

## SØREN JACOBSEN STAGE

XIV/343

F. ca. 1509, antagelig i Thy.

D. 24 JUN 1577 efter et apoplektisk anfald 20 JUN, beg. i Sct. Katharine kirke i Ribe.

Han var en anset borger og handelsmand i Ribe. Han blev rådmand senest 1547 og borgmester fra 1571 efter Jens Hege-lund til sin død. Han var særdeles velhavende.

I foråret 1577 var han med til at dømme Giertrud Poulsdatter fra Ribe til brænding som heks.

Forældre: *Jacob Stage*

XV/685

Var af adelig svensk slægt, men blev fordrevet fra Sverige, fordi han under Unionskrigen havde holdt med den danske konge.

*Maria Burre*

XV/686

G. 1537 i Ribe m. ANNE SØRENSDATTER KLYN

XIV/344

F. 1519.

D. 13 JUN 1575, beg. i Sct. Katharine kirke, Ribe.

Forældre: *Søren Klyn*

XV/687

Børn: *Marine Sørensdatter*

XIII/172.02

F. 1539.

D. 1615 i Ribe.

G. 30 SEP 1554 (som 15-årig) m. *Hans Svanning* (F. 1503 i Svanninge på Fyn. - D. 20 SEP 1584 i Ribe), magister fra Wittenberg 1533, 1541-52 "tugtemester" for prins Frederik (den senere Frederik II), senere kgl. historiograf og dekan ved Ribe domkapitel.

Hans gravsten står ved Marietårnet i domkirken.

15 børn, af hvilke en datter *Marine Svanning* (F. 1562. - D. 1578 (16½ år), beg. i Ribe domkirkes korgulv) blev gift 1577 med *Anders Sørensen Vedel*.

En mindeplade af messing er af ægtemanden opsat i domkirken. Hans Svanning og Marine Sørensdatter er stamforældre til ærkebiskop *Hans Svane* og hans slægt.

*Jacob Sørensen*

XIII/172.01

F. 1545.

D. 1568.

*Karine Sørensdatter*

XIII/172.04

F. ca. 1548.

D. 1 FEB 1567 i sin første barselseng, beg. i Ribe domkirke. En gravsten for hende og ægtemanden Poul Madsens anden hustru findes i domkirken ved det sydlige sideskibs ydermur.

G. 1566? med *Poul Madsen* (3<sup>o</sup>) (F. 1527 i Køge, hvor hans fader var rådmand. - D. 30 OKT 1590 i København), professor ved Københavns universitet 1554, biskop i Ribe 1562-69, derefter Sjællands biskop til sin død.

Poul Madsens første hustru kendes ikke. Hans anden hustru var *Dorothea Poulsdatter* (F. 1546. - D. OKT 1563, beg. i Ribe domkirke), d.a. *Poul Noviomagus* (D. 1571), præst ved Frederiksborg slotskirke og hofpræst.

Poul Madsen g. 4<sup>o</sup> 4 JUL 1568 i Ribe m. *Katharine Jacobsdatter Hasebard* (F. ca. 1547. - D. 18 SEP 1578), d.a. *Jacob Hasebard* (D. 1556), kgl. livkirurg, og *Abigael Bonifaciusdatter*.

*Anders Sørensen Klyn*

XIII/172.03

F. 16 NOV 1552 i Ribe.

D. 4 MAJ 1598, beg. 7 MAJ sms.

Handelsmand i Ribe og fra 1588 rådmand sms.

I slutningen af november 1573 kom han, fremprovokeret under et drikkelag, i slagsmål på knive med *Poul Hansen*, s.a. rådmand i Ribe *Hans Jensen*, hvilket endte med, at Poul Hansen blev dræbt.

Under majfesten i bispegården 1 MAJ 1598 opstod der en skærmydsel, i spøg eller kåthed, mellem ham, der var bevæbnet med et spyd, og herredsfogeden i Gørding *Søren Jensen Bramming*, som var bevæbnet med et sværd, efter at de begge havde fået en del at drikke, først hos Jacob Svanning, derefter hos biskoppen. Herunder blev Anders Klyn såret så alvorligt i det ene ben, at han døde 3 dage senere.

G. 26 JUL 1572 på Ribe rådhus m. *Kirsten Lavridsdatter* (F. 24 NOV 1552 i Ribe. - D. 17 OKT 1634, beg. i Sct. Katharine kirke i Ribe), d.a. *Lavrids Thøgersen* (1<sup>o</sup>) (1517-1594), borgmester, og *Karen Jensdatter Varder* (1525-1570). - 9 børn, deraf 4 sønner. Af disse blev den ældste, *Jens*, der ideligt var indblandet i gadeoptøjer, 1610 dræbt af en horkarl, Peder Jensen, på Skibbroen i Ribe, da han ville blande sig i et slagsmål.

Sønnen *Søren*, der også hyppigt var indblandet i slagsmål, blev 1602 dødeligt såret i et klammeri i Kleuenborg kro i Altona. Han blev bragt til Ribe, hvor han døde tre dage efter.

Sønnen *Hans* blev anklaget for drabet på den ansete rådmand *Hans Jessen Søhane* (1532-1604) og blev i en alder af 20 år halshugget på torvet i Ribe.

Datteren *Karen*, der var gift med en søn af *Hans Jessen Søhane*, omkom 1615 under en sejlads på Ribe å sammen med to af sine børn.

DORTHE (DOROTHEA) SØRENSDATTER  
1557/58-1602

XIII/172



## PEDER LECK

XIV/355

D. 1573, 8 dage før påske, i Tønder.

Borger og rådmænd i Tønder.

Han deltog i Ditmarskerfelttoget 1559 under Frederik II.

Forældre: *Nicolai N.N.*

XV/709

Sognepræst i Leck i Frisland.

## G.m. MARIE LAVRENTSDATTER WIERKMESTER

XIV/356

D. 19 MAJ 1567 i Tønder.

Forældre: *Laurents Wierkmester*

XV/711

Sognepræst i Hellevad.

Børn: *Johan (Jan) Pedersen Leck*

XVIII/178.01

D. 1576 (faldet i kamp).

Oberst, adlet af grev Maurits i Holland. Deltog i kampen mod hertugen af Alba.

*Hans Pedersen Leck*

XVIII/178.03

D. 1592.

Slotsskriver på Ålborg slot, senere borgmester i Ålborg.

*Laurents Pedersen Leck*

XVIII/178.05

F. 10 AUG 1560 i Tønder.

D. 9 MAR 1635, beg. i Bogense.

Ridefoged på Tranekær slot, senere byfoged først i Odense og fra 1599 i Bogense.

G. 30 SEP 1599 i Bogense m. *Catrine Jacobsdatter Mynter* (2<sup>o</sup>) (F. 6 JUN 1574 i Middelfart. - D. 25 JUN 1643, beg. 30 JUN i Bogense), d.a. *Jacob Hansen Mynter* (D. 29 JUL 1627), slotsskriver på Hindsgavl, senere rådmænd i Bogense, og *Anne Ibsdatter* (2<sup>o</sup>) (1531-1598). - 2 børn.Catrine Jacobsdatter g. 1<sup>o</sup> 23 OKT 1597 m. *Anders Henriksen Friis* (D. 1598 ved påsketid), slotsskriver på Hindsgavl, senere byfoged i Bogense. Ingen børn.Catrine Jacobsdatter g. 3<sup>o</sup> 1 JAN 1638 m. *Marten Andersen*, købmand i Bogense.*Anna Pedersdatter Leck*

XVIII/178.02

D. 1601.

G.m. *Iver N.N.* (Død før 1601), borger i Kolding.

## MARIE PEDERSDATTER LECK

XVIII/178

-1602

*Mette Pedersdatter Leck*

XVIII/178.04

D. 1622.

G. 1<sup>o</sup> m. *Matias Husfoged* på Sønderborg slot.G. 2<sup>o</sup> m. *Georg (Jørgen) N.N.*, sognepræst i Løjt.

Desuden 3 sønner og 3 døtre, der døde som små.

## SIMON SURBECH

XIV/367

D. 11 MAR 1583.

Borgmester i København. Han tilhørte en af de mest indflydelsesrige familier i hovedstaden.

Børn: ANNA SIMONSDATTER SURBECH  
-1632

XIII/184

MARGRETHE SURBECH?  
-1602XII/594-1<sup>o</sup>*Simon Surbech*

XIII/184.01

F. 1569.

D. 31 JAN 1644.

Borgmester i København fra 1622.

G.m. *Else Clausdatter* (2<sup>o</sup>).Else Clausdatter g. 1<sup>o</sup> m. *Christen Vibe* (F. ca. 1562. - D. 4 JAN 1605 (42 år)), købmand i København. - 2 døtre.*Maren Surbech*

XIII/184.04

D. 1612, beg. 7 JUN i Sct. Nicolai kirke, Kbh.

G. 1<sup>o</sup> m. *Hans Pedersen*, borgmester i Slangerup.2 døtre: *Sofie* (F. 28 JAN 1602) g. 5 NOV 1626 m.*Hans Nansen* (F. 28 NOV 1598 i Flensborg. - D. 12

NOV 1667 i København), borgmester i København,

og *Marie*, g.m. *Esaias Fleischer* (1586-1663), hof-apoteker i København. Deres søn *Esaias* (1623-

1697) var sognepræst ved Helligåndskirken i Kbh.

1665-97 og ledsagede Griffenfeld til retterstedet 1676.

G. 2<sup>o</sup> m. *Henrik Berner* (D. 1632, beg. 24 MAR i Sct. Nicolai kirke, Kbh.), forstander for Poul Fechtels Boder i København.

En søn

XIII/184.03

Beg. 11 JUN 1602 i København.

## HANS MADSEN KOFOED

XIV/367

Se XIII/673

## HENNING BOHN

XIV/869  
= XV/1897

Købmand i Rønne.

Han fik 2 MAR 1610 fuldmagt til sammen med borgmesteren og tre andre borgere at hylde prins Christian i Lund 15 APR på Rønne bys vegne.

Forældre: *Herman Bohn*

XV/1737 = XIV/1009

Børn: MORTEN HENNINGSSEN BOHN

XIII/435 = XIV/949

PEDER NIELSEN XIV/889  
 Se XII/197  
 ELSEBETH ... XIV/890  
 Se XII/198

---

HANS MADSEN KOFOED XIV/893  
 Se XIII/673

---

POUL KOFOED XIV/897  
 = XIV/1361 = XV/1889 = XV/1985

D. før 1584.

Bonde på "Kofoedgård" (23' sg) i Østermarie. Han nævnes 1545 og 1554 som sandemand og oldermand sms. 1553 var han herredsfoged i Østerherred.

I juli 1543 holdt danske og lybske sendemænd møde på hans gård for at undersøge lybækkerfogeden Bernt Knops forhold.

I DEC 1572 holdt de kongelige kommissarier Bjørn Kaas til Starupgård, Bjørn Andersen til Stenholt, Jørgen Marsvin til Dybech og Tønne Parsberg til Harrested samt landsdommer Jacob Ifversen, der af Frederik II var sendt til Bornholm for at overtage øen, som lybækkerne havde haft i 50 år, deres møde på "Kofoedgård", på hvilket møde de også skulle dømme imellem den lybækske guvernør Sveder Ketting og bornholmerne.

"Kofoedgård" gik i arv fra fader til søn i over 400 år.

G.m. ... IPSDATTER XIV/898  
 Forældre: *Jeppe Hansen* XV/1795  
 Børn: PEDER KOFOED XIII/449  
 1548- = XIII/681 = XIV/945 = XIV/993  
*Esbern Kofoed* XIII/449.01  
 Rådmand i Rønne. Borgmester sms 1590-1623.  
 G.m. *Lisbeth Kames*.

---

MADS KOFOED XIV/901  
 Se XIV/1345  
 GUNHILD UF XIV/902-1<sup>o</sup>  
 Se XIV/1346-1<sup>o</sup>  
 JOHANNA ... XIV/902-2<sup>o</sup>  
 Se XIV/1346-2<sup>o</sup>

## CLAUS KÖLLER

XIV/905

Forældre: *Arend Köller*

XV/1809

G.m. MARGARETE VON SCHINCKEL

XIV/906

Børn: *Hans Kjøller*

XIII/453.01

Ejer af "Kjøllergård" (13' sg) i Ibsker.

Ingen børn.

*Jacob Clausen Kjøller*

XIII/453.03

D. 1632.

Major. Arvede "Skovsholm" i Ibsker efter broderen Christen.

G.m. *Maria von Rhade*, der var af pommersk adels-slægt. - 1 søn.*Maria von Rhade* g. 2<sup>o</sup> 1633 m. *Christian Maccabæus* (D. 1644), major og ejer af nævnte "Skovsholm".*Christian Maccabæus* g. 1<sup>o</sup>? m. *Elisabeth Sophie von Haven*.

CHRISTEN CLAUSEN KJØLLER

XIII/453

ca.1555 - ca.1628

*Kirsten Clausdatter Kjøller*

XIII/453.02

D. efter 1667.

G. 1632 m. *Sivert Jørgensen Gagge* (D. senest 1662), kaptajn og bonde på "Store Myregård" (12' sg) i Pedersker.

Kjøllerslægten stammer fra Sydslesvig og anses for at være adelig. Dens våben er et lodret todelt skjold med en halv fransk lilje på venstre halvdel, på hjelmen to vesselhorn.

## MOGENS UF

XIV/907

Landsdommer på Bornholm (nævnes 1535-1562).

Forældre: *Anders Uf*

XV/1813

*Anne Sevidsdatter*

XV/1814

G.m. BERETE KYRNING

XIV/908

Af dansk-skånsk adelsslægt.

Børn: MARGRETHE MOGENSDATTER UF

XIII/454

## PEDER KOFOED

XIV/945

Se XIII/449

ELSEBETH HENNINGSDATTER GAGGE

XIV/946-1<sup>o</sup>Se XIII/450-1<sup>o</sup>

INGER PEDERSDATTER

XIV/946-2<sup>o</sup>Se XIII/450-2<sup>o</sup>

HANS MADSEN KOFOED

XIV/947

Se XIII/673

MORTEN HENNINGSEN BOHN

XIV/949

Byfoged i Rønne 1629-30, rådmænd sms o. 1640 og 1648.

Forældre: *Henning Bohn*

XV/1897 = XIV/869

Børn: HERMAN MORTENSEN BOHN  
-1668

XIII/475

KAREN MORTENS DATTER BOHN  
-1696

XII/218

DAVID WOLFSEN

XIV/953

Borger i Svaneke og rådmænd sms o. 1655.

G.m. KARINE DIDRICHSDATTER

XIV/954

Børn: DIDERICH WOLFSEN

XIII/477

*Albert Wolfesen*

XIII/477.01

D. 9 JUN 1645 (faldet i kamp).

*Elsebeth Davidsdatter Wolfesen*

XIII/477.02

Familien Wolfesen skal være adelig og stamme fra Rom, hvorfra den kom til Skotland og senere til Bornholm. I sit våben førte den et grene- og bladefuldt træ, hvorunder der står en ulv. Det vides ikke, hvornår familien er kommet til Bornholm.

Under Christian IV's krig mod Sverige 1643-45 var der i de første år kun små sammenstød mellem bornholmerne og svenske småskibe, men i begyndelsen af juni 1645 kom general Wrangel med en flåde på 29 skibe og gjorde forberedelser til landgang ved Neksø. Den bornholmske militærmagt blev alarmeret, men dens førere var forsagte og viste ingen lyst til at komme i kamp. Imidlertid var Svanekeboerne blevet opmærksomme på, hvad der foregik, og en flok på 79 mand begav sig til hest og til fods sydpå for at deltage i forsvaret af øen. Blandt disse var feltfører David Wolfesen og hans søn Albert. De nåede ned til det truede sted og havde besat Malkværnskansen, inden de svenske landgangsbåde nåede kysten. De fåtallige bornholmere formåede dog ikke at afværge det svenske angreb, og Albert Wolfesen og to af hans fæller, som ikke ville vige, måtte "ærligen dø". Hans lig blev bragt til Svaneke og begravet i kirkens våbenhus. Hans forældre satte der en mindesten, som stadig eksisterer, med flg. indskrift:

"Denne sten hører mig og min kiære Hustrue Karine Dirichsdatter og begge vores Arvinger til, og ligge herunder begravet vores Søn Albert Wolfesen, som blev, formedelst sin Troskabs Skyld til sin Herre Konge og Fæderne Landet, af de Svenske ihjelslagen for Nexøe, den Tiid Landet blev dem opgivet, som skeede d. 9. juni 1645".

## CLAUS HERMANSEN BOHN

XIV/957

Købmand og rådmand i Rønne.

Forældre: *Herman Bohn*

XV/1913 = XIV/1009

Børn: HERMAN CLAUSEN BOHN

XIII/479 = XII/253

*Henning Clausen Bohn*

XIII/479.01

D. 1689, beg. 15 NOV i Rønne.

Borgerkaptajn og rådmand sms.

G.m. *Gertrud Madsdatter* (D. 1706).

3 børn.

## POUL HANSEN ANCHERSEN (ANCHARIUS)

XIV/977

F. ca. 1570 i Starup.

D. 27 OKT 1635 ("meget hasteligen"), beg. i Starup.

Student i Haderslev 1588 og immatrikuleret i Wittenberg 7 OKT samme år. Han blev hjælpepræst i Starup-Grarup ca. 1595 og sognepræst samme sted 1602-1634, konsistorial-assessor og fra 1610 provst for Haderslev herred.

Udvendig på Starup kirkes søndre sideskibs vestvæg er indmuret en noget medtagen gravsten for Poul Ancheren og hans to hustruer. Den bærer en latinsk indskrift over et cirkelfelt med en engel, der holder tre skjolde, det midterste med mandens våben, som naturligt nok er et anker; til højre herfor et skjold med et træ mellem to løver, og til venstre et skjold med et dødningshoved omgivet af aks og en slange.

Forældre: *Hans (Johannes) Ancheren*  
*Rachel Ivarsdatter Ravn*

XV/1953

XV/1954

G. 1<sup>o</sup> 29 JUN 1595 på Starupgård med

CATHARINA FRIEDRICHSDATTER

XIV/978-1<sup>o</sup>

F. 1578 i Vandling.

D. 11 MAJ 1600, beg. i Starup.

Forældre: *Friedrich Freese*

F. ca. 1540/45 i Flensborg.

Ride- og skovfoged, senere husfoged og underslotsforvalter på Haderslevhus indtil 1607. Boede på "Vandlinggård" (el. "Gragård"), Vandling, som Christian IV 23 FEB 1598 havde givet ham fribrev på som belønning for de tjenester, Freese havde ydet kongen og hans fader.

*Agathe Frodsen*Børn 1<sup>o</sup>: *Ifver Poulsen Ancheren*

XIII/489.01

F. 13 MAJ 1596 i Starup.

Rejste 1613 fra Kolding til København i en købmands tjeneste.

*Hans Poulsen Anchersen*

XIII/489.03

F. 9 AUG 1597 i Starup.

D. 12 FEB 1630 af pest, beg. 17 FEB i Åbenrå.  
Præst og provst i Åbenrå 1625-1630.

G. ca. 1625 m. *Metta Jacobsdatter* (2<sup>o</sup>) (F. 4 OKT 1585. - D. 15 FEB 1630 af pest, beg. sammen med manden. Ifølge O.H.Møller ønskede Metta at dø sammen med sin mand og lagde sig derfor i hans seng for at blive smittet), d. a. *Jacob Andresen* (1<sup>o</sup>) (D. 26 OKT 1626), sognepræst i Hjordkær, og *Margaretha* ... (D. 1599, beg. 16 APR i Hjordkær). - 1 datter.

Metta Jacobsdatter g. 1<sup>o</sup> 17 OKT 1602 m. *Johannes Genner (Generanus)* (2<sup>o</sup>) (F. ca. 1560. - D. 11 MAR 1624), sognepræst og provst i Åbenrå 1584-1624, s.a. *Peder Genner* (ca.1520-1584), sognepræst i Åbenrå 1548-1584.

*Ancher Poulsen Ancharius*

XIII/489.05

F. 7 AUG 1599, døbt 12 AUG i Starup.

D. 12 JAN 1626 i Slagelse.

Dimitteret fra Lübeck latinskole 1623. Immatriculeret ved Københavns universitet 12 JUL samme år. Antagelig lærer i Slagelse.

G. 2<sup>o</sup> 12 DEC 1602 på Ribe rådhus med

**MARINE PEDERSDATTER**

XIV/978-2<sup>o</sup>

F. 23 NOV 1584 i Ribe.

D. 10 MAJ 1660, beg. i Starup.

Forældre: *Peder Jensen Hegelund*  
*Margareta Jørgensdatter*

XV/1955

XV/1956-2<sup>o</sup>

Børn 2<sup>o</sup>: **HANS POULSEN ANCHERSEN**  
1603-1655

XIII/489

*Jørgen Poulsen Anchersen*

XIII/489.07

F. 29 JUL 1605, døbt 4 AUG i Starup.

*Karsten Poulsen Anchersen*

XIII/489.09

F. 22 FEB 1607, døbt 1 MAR i Starup.

*Katrine Poulsdatter*

XIII/489.02

F. 13 JUN 1608 i Starup.

G.m. *Poul Jacobsen*, sognepræst i Rise.

*Margrethe Poulsdatter*

XIII/489.04

F. 9 APR 1610 i Starup.

G. 2 FEB 1634 sms (fæstensøl på "Starupgård" 1 SEP 1633) m. *Christen Søffrensen* (D. 25 MAJ 1654, beg. i Vandsø på Lister), toldskriver i Helsingør til 1635. - 2 børn.

*Rachel Poulsdatter*

XIII/489.06

F. 17 APR 1613 i Starup.

D. 3 FEB (13 MAJ?) 1693 sms (som blind).

G. 1<sup>o</sup> 17 JUL 1636 i Starup m. *Peder Baltzer- sen* (F. 1609 i Haderslev. - D. 9 MAJ 1655 i Starup), student i Haderslev 1627, immatriku- leret ved Københavns universitet 20 JUL 1627, i Rostock JUN 1632. Sognepræst i Starup-Grarup 1634-1655, provst fra ca. 1651.

- G. 2<sup>o</sup> m. *Jacob Clausen Caspergaard* (F. 16 AUG 1630 i Vonsbæk. - D. 5 FEB 1693 i Haderslev), s.a. *Claus Jensen Caspergaard*, sognepræst i Vonsbæk fra 1547, og *Sophia* ...  
*Jacob Clausen Caspergaard* fik 1656 tilhold om at holde sig fra drikkelag og fra skyderi i sin gård efter at have haft en sag med en af sine sogneboere, der havde antastet ham med slemme ord og rykket ham i håret.
- Lisbeth Poulsdatter* XIII/489.08  
 F. 22 JUN 1615 i Starup.
- Peder Hegelund Poulsen* XIII/489.11  
 F. 29 JAN 1618 i Starup.  
 G. 17 JUL 1653 i Vandsø på Lister m. *Maren Nielsdatter*.  
 Boede i Lyngdal i Norge.
- En dødfødt datter XIII/489.10  
 F. 3 JUL 1620 i Starup.
- Marine Poulsdatter* XIII/489.12  
 F. 28 SEP 1621 i Starup.  
 G. 3 JUL 1653 m. *Cort Wegner*, sognepræst i Mandal, Norge, s.a. *Thomas Cortzson*.  
 3 børn, af hvilke en datter, *Marine* (F. 1657) har skrevet en bog med 160 sider optegnelser, heriblandt 11 sider slægtsoplysninger for perioden 1580-1674.
- Frederich Poulsen Anchersen* XIII/489.13  
 F. 10 FEB 1625 i Starup.
- Agnete Poulsdatter* XIII/489.14  
 F. 13 FEB 1627 i Starup.  
 D. 27 SEP 1629 " "



- OLOF MIKKELSEN (OLE MICHELSSÖN) XIV/979  
 D. ca. 1622 i Villie.  
 Sognepræst i Villie-Örsjö i Skåne fra 1606.
- G.m. BENTE MIKKELSDATTER XIV/980  
 F. ca. 1580/90.  
 D. 28 NOV 1638 i Villie.  
 Forældre: *Mikkel Christensen* XV/1959  
*Kirsten Andersdatter* XV/1960
- Børn: ELSE OLESDATTER XIII/490  
 1609-1692  
 ... *Olesdatter* XIII/490.02  
 G.m. *Poul Nielsen*, Kristiansstad.
- Bente Mikkelsdatter g. 2<sup>o</sup> ca. 1622 m.  
 HANS VALTERSEN  
 D. 1629/30.  
 Dimitteret ved Københavns universitet 1612, rektor  
 i Ystad omkring 1620, derefter sognepræst i Villie,  
 Skåne, s.a. *Valter Hansen*, Malmø.  
 Børn: *Anne Hansdatter* XIII/490.04  
 F. 1624.
- Bente Mikkelsdatter g. 3<sup>o</sup> ca. 1630 m.  
 GABRIEL HANSEN  
 F. ca. 1590.  
 D. 24 JUL 1655.  
 Sognepræst i Villie.  
 G. 2<sup>o</sup> m. ... ?  
 Mindst 1 datter (*Bengta*, f. ca. 1640) og 2 sønner  
 (*Gabriel* og *Hans*).

- 
- PEDER KOFOED XIV/993  
 Se XIII/449
- ELSEBETH HENNINGSDATTER GAGGE XIV/994-1<sup>o</sup>  
 Se XIII/450-1<sup>o</sup>
- INGER PEDERSDATTER XIV/994-2<sup>o</sup>  
 Se XIII/450-2<sup>o</sup>
- 

- HANS MADSEN KOFOED XIV/995  
 Se XIII/673

HERMAN BOHN XIV/1009  
= XV/1737 = XV/1913 = XVI/3793

Købmand og rådmand (o. 1604-1609) i Rønne, sandsynligvis  
indvandret fra Lybækegnen.

G.m. ... HENNINGSDATTER GAGGE XIV/1010  
= XV/1738 = XV/1914 = XVI/3794

Forældre: *Henning Gagge* XV/2019  
*Elsebet Kames* XV/2020

Børn: HENNING BOHN XIV/869 = XV/1897

CLAUS HERMANSEN BOHN XIII/505 = XIV/957

Bohnslægten førte som seglmærke en kvist med 6 bønner (Bohnen) og  
7 blade.

ARRIST (ARFUIST) ANDERSEN XIV/1137

D. før 1610.  
Bonde på "Dammegård" ("Ved kirken") (20' sg) i Pedersker.

Børn: *Mogens Arristsen* XIII/569.01

ARRIST ARRISTSEN XIII/569  
-1651/62

HANS MADSEN KOFOED XIV/1181

Se XIII/673

ANDERS HANSEN XIV/1201

Se XII/385

MADS KOFOED

XIV/1345  
 = XIV/901 = XIV/1365 = XV/1273 = XV/1785  
 = XV/1893 = XV/1989 = XV/2361

D. før 1573.

Borgmester i Rønne?

G. 1<sup>o</sup> m. GUNHILD UFXIV/1346-1<sup>o</sup>Søster til *Mogens Uf*.Børn: *Peder Kofoed*

XIII/673.01

D. før 1625.

Proprietær på "Kyndegård" i Nyker.

*Jens Kofoed*

XIII/673.03

D. 9 FEB 1625 i Rønne.

Landsdommer på Bornholm i 35 år, Overtog "Kyndegård" efter broderen Peder.

G.m. *Anna Spendt* (D. 23 NOV 1618 på "Kyndegård", beg. i Rønne). Hun var af jysk adelsslægt.

Ægteparret skænkede en lysekroner til Nyker kirke.

Den bærer deres våbenskjolde og en indskrift, foroven den lybske ørn. Den er endnu i brug.

Ingen børn.

På en gravsten, der har ligget i koret i Rønne kirke, fandtes flg. indskrift: "Ligger begravet under denne Steen erlig oc velbyrdig Mand Jens Kofoed til Kyndegaard, som døde An: 1625. 9. Febr. Ligger oc begravet under denne Steen erlig oc velbyrdig Frue Fr: Anna Spendt, Jens Kofoeds Frue, døde på Kyndegaard 1618 udi November Maaned". Derunder var indhugget det kofoedske våben med et spænde og Anna Spendts våben med en polsk hue i skjoldet.

*Boel Madsdatter Kofoed*

XIII/673.02

G.m. *Oluf Bagge* på "Baggård" ("Baggegård") i Klemensker, herredsfoged i Nørreherred, sønnesøn af *Oluf Bagge*, der 24 JUN 1468 fik adelig frihed af ærkebiskop *Tue* i Lund. Han blev efter en dom indsat i Blåtårn, hvor han sad i længere tid, indtil han omsider købte sin ære igen af kongen.

3 sønner.

*Anneke Madsdatter Kofoed*

XIII/673.04

G.m. *Michael Abraham*.

HANS MADSEN KOFOED

XIII/673 = XIII/451 = XIII/683 = XIV/637

1572-1623

= XIV/893 = XIV/947 = XIV/995 = XIV/1181

G. 2<sup>o</sup> m. JOHANNA ...XIV/1346-2<sup>o</sup>

POUL KOFOED

XIV/1361

Se XIV/897

... IPSDATTER

XIV/1362

Se XIV/898

MADS KOFOED

XIV/1365

Se XIV/1345

## FRANDS MADSEN

XIV/1401

F. ca. 1500.

D. efter 1567.

Borger i Ribe. Han var en af de største næringsdrivende i byen. 1556 havde han den hospitalet tilhørende gamle bispegård i brug til støbning af kanoner for byens regning. Han var kirkeværge ved Sct. Katharinekirken. Hans senere leveår faldt i en meget urolig tid i Ribe, rig på vold, blodige slagsmål og drab. 1561 mødte han op i tinget for at fremvise og påtale de læsioner, der var tilføjet hans søn Jacob under et slagsmål. Han fik tilkendt 100 mark i erstatning. 1563 var såvel Frands Madsen som sønnen Troels igen indblandet i et større slagsmål og måtte bl.a. betale bøde. Det gik samtidig ned ad bakke økonomisk for Frands Madsen. 1564 måtte han afstå sit hus i Bispegårdsgaden med jord, abildgård og gårdsrum til panthaverne. Nedgangen fremgår også af skattetaksten, hvor der til sidst (1567) står, at hans hus er øde, og han er flyttet. Hvor han flyttede hen, og hvor han døde, vides ikke.

## G.m. KIRSTEN NIELSDATTER

XIV/1402

Forældre: *Niels Pedersen*

XV/2803

Ejede "Astrupgård", Brøns sogn.

Børn: *Hans Frandsen*

XIII/701.01

F. 1532.

D. 3 JUL 1584, beg. 6 JUL.

Latinsk digter under navnet *Johannes Franciscus* og professor i lægevidenskab ved Københavns universitet og i flere perioder universitetets rektor.

G.m. *Marine Lauridsdatter Bagge* (2<sup>o</sup>), Ribe, (F. 1523. - D. 16 JUL 1587), enke efter *Antonius Harnisch*, kgl. sekretær. - Ingen børn.

*Troels Frandsen*

XIII/701.03

D. 4 MAR 1588 i København.

Borger i København.

*Jacob Frandsen*

XIII/701.05

D. før 1586?

Levede i Ribe omkring 1561-64.

PEDER FRANDSEN

XIII/701

-1608

... *Frandsdatter*

XIII/701.02

G. 1581 i København.

Er muligvis den søster, der var gift med en søn af en af de tre "troidkvinder" i København, som beskyldtes for at have forhekset flåden, så prinsesse Anne måtte vende om på sin bruderejse til Skotland (se XIII/701).

## JØRGEN PEDERSEN

XIV/3035

Se XIII/675

## MICHEL MULE

XV/269

D. 2 NOV 1537 i Odense.

Rådmand i Odense, senere (o. 1528 og 1535) borgmester, tillige kirkeværg for Vor Frue kirke, Odense. Hans våben findes på en mindesten i kirkens ligkapels nordre mur.

Forældre: *Christen Mule*

XVI/537

G. (før 1509) m. ANNA BANG

XV/270

D. 29 APR 1569 i Odense.

Forældre: *Jens Bang**Else ...*

XVI/539

XVI/540

Børn (rækkefølgen usikker):

*Christen Mule*

XIV/135.01

Foged hos *Erik Krabbe* til Åstrup, fra 1561 rådmand i Odense. Hans datter *Elisabeth* døde 1578 af pest.*Jens Michelsen Mule*

XIV/135.03

D. 2 SEP 1565.

Boede 1552 i Fåborg.

Ugift.

*Oluf Mule*

XIV/135.05

Foged hos *Erik Hardenberg* på Mattrup.*Marcus Mule*

XIV/135.07

F. 1532.

D. 3 NOV 1579 i Odense, beg. i Franciskanerkirken.

*Laurids Mule*

XIV/135.09

D. 1567.

Rådmand i København.

HANS MICHELSEN MULE

XIV/135

-1602

*Anne Michelsdatter Mule?*

XIV/135.02

D. 1568.

G. 1<sup>o</sup> m. *Tønnes Mikkelsen* (D. 1558).G. 2<sup>o</sup> m. *Peder Skriver*.

En gravsten over Anne Mule og hendes to mænd findes i tårnrummet i Vor Frue kirke, Odense.

*Maren Michelsdatter Mule*

XIV/135.04

D. 24 SEP 1545 i barselseng, beg. 25 SEP i Franciskanerkirken i Odense.

G. 12 OKT 1544 på Odense rådhus med *Knud Jørgensen Seeblad* (F. 18 OKT 1512. - D. 20 OKT 1580 i Odense, beg. i Franciskanerkirken), rådmand i Odense fra 1545, s.a. *Jørgen Knudsen Seeblad* (D. 20 APR 1514), adlet 1500 af kong Hans (hans våben var et rødt skjold med grønt åkandeblad, på hjelmen to vesselhorn, hvert besat med tre grønne blade), og *Mette Lauridsdatter Kotte* (D. 13 JUL 1563).Deres søn *Jørgen* døde spæd samtidig med moderen.

Knud Jørgensen Seeblad g. 2<sup>o</sup> 27 JUL 1550 i Odense (fæstensøl 2 FEB 1550 i Flensborg) m. *Katherine Rickertsdatter* (F. 29 NOV 1535 i Flensborg. - D. 3 NOV 1579 i Odense, beg. 6 NOV i Franciskanerkirken), d.a. *Karsten Rickertsen* (149.-1546), borgmester i Flensborg, og *Maria Freese*. 16 børn.

Knud Jørgensen Seeblad voksede op i Flensborg og Lübeck. Han nedsatte sig som købmand i Odense og blev 1544 rådmand der.

## MARCUS KOTTE

XV/271

D. 1590.

Slægten Kotte var en fynsk adelsslægt, der indflyttede til Odense, hvor Niels Kotte hyppigt nævnes som leverandør til dronning Christines hof. Marcus Kotte var broder til *Laurids Kotte* (D. 1602) og *Jørgen Kotte* (D. 18 DEC 1584), der nævnes som rådmand og borgmester i Odense.

Kotteslægtens våben er en hvid halvmåne i et blåt skjold, og på hjelmen to vesselhorn, tværdelte hvidt/blåt og blåt/hvidt.

G.m. MARINE ...

XV/272

Børn: METTE MARCUSDATTER KOTTE  
-1613

XIV/136

*Laurids Kotte*

XIV/136.01

*Niels Kotte*

XIV/136.03

## PEDER IBSEN

XV/683  
= XVII/7819

D. 1530. (Det vides ikke, hvor han blev begravet).  
Borger, antagelig forretningsmand, i Ribe. Han var tillige forpagter af marskgården "Ondaften", den senere "Lundgård" i Fardrup. Den tilhørte Kronen og blev ansat til knap 20 tønder hartkorn. Ved hans død beholdt enken gården og medbragte den i sit andet ægteskab.

G.m. ANNE ...

XV/684  
= XVII/7820

F. 1499.

D. 1 MAJ 1578 i Ribe (79 år).

Børn: ANNE PEDERSDATTER  
-1562

XVI/3910

CECILIE PEDERSDATTER

XIV/342-2<sup>o</sup>*Hans Pedersen*

XVI/3910.01

D. 21 FEB 1600, beg. 24 FEB i Ribe (blev dræbt i et slagsmål; de nærmere omstændigheder kendes ikke).

Han overtog 1575 forpagtningen af "Ondaften" efter sin moder og beholdt den til sin død.

G.m. *Anne Sørensdatter*.

Han havde et hidsigt gemyt og var en stor slagsbroder. Han var 1558 opkaldt til rådhuset, fordi han havde undsagt sin svoger *Jørgen Hegelund*, såret en af dennes svende på Viborg marked, overfaldet sin moders svend samt såret svogeren *Bagge Jensen*.

*Ib Pedersen*

XVI/3910.03

G.m. *Karen* ...

Hans søn *Peder Ibsen* overtog forpagtningen af "Ondaften" efter farbroderens død. Han og hele hans familie (hustruen *Karen*, to sønner og en lille datterdatter) omkom under den store stormflod natten mellem 11 og 12 OKT 1634.

Anne g. 2<sup>o</sup> m. JØRGEN PEDERSEN JUEL

F. i Horsens.

D. 1546 i Ribe.

Han var klædes- og vinhandler i Ribe og tillige borgmester 1537-46. "Han var en overordentlig dygtig embedsmand, en strengt retfærdig dommer, fredsommelig og utrættelig, når det gjaldt om at bilægge en strid, og altid parat med et godt råd. Han fik al uret til at vige, så stor var hans retskaffenhed og hans virkelyst" (Gravskrift af Hans Frandsen).

Ingen børn.

SØREN KLYN XV/687  
 Borger, antagelig handelsmand, i Ribe.  
 Børn: *Franz Klyn* XIV/344.01  
     Borger og handelsmand i Ribe.  
     G.m. *Zidse Nielsdatter Krabbe*, d.a. *Niels Krabbe*,  
     borgmester i Ribe 1543-54. (se XIV/342-1°).  
*Jens Klyn* XIV/344.03  
     D. 23 APR 1565 af pest.  
     Storkøbmand i Ribe.  
     G.m. *Marine Kristensdatter* (1°) (XVI/3910-2°).  
 ANNA SØRENSDATTER KLYN XIV/344  
 1519-1575  
*Karen Sørensdatter Klyn* XIV/344.02  
     G.m. *Peder Krag*, borgmester i Ribe.  
     2 børn: *Niels Krag* (1550-1602) og *Anders Krag*  
     (1553-1600). (Se XIII/67).

MADS KOFOED XV/1273  
 Se XIV/1345  
 GUNHILD UF XV/1274-1°  
 Se XIV/1346-1°  
 JOHANNA ... XV/1274-2°  
 Se XIV/1346-2°

HERMAN BOHN XV/1737  
 Se XIV/1009  
 ... HENNINGSDATTER GAGGE XV/1738  
 Se XIV/1010

MADS KOFOED XV/1785  
 Se XIV/1345  
 GUNHILD UF XV/1786-1°  
 Se XIV/1346-1°  
 JOHANNA ... XV/1786-2°  
 Se XIV/1346-2°

AREND KÖLLER XV/1809  
 D. tidligst 1568.  
 Ejede godset "Bower" i Pommern. (Nævnes 1534).  
 Forældre: *Claus Köller* XVI/3617  
 Børn: CLAUDS KÖLLER XIV/905  
     *Rasmus Köller* XIV/905.01  
     Ejede "Kjøllergård" (13' sg) i Ibsker o. 1562-74.  
     Barnløs.



ANDERS UF

XV/1813  
= XV/2691

D. efter 1533. (Nævnes 1511 og 1533).

Forældre: *Otto Pedersen Uf?*  
... *Galen*XVI/3625 = XVI/5381  
XVI/3626 = XVI/5382

G.m. ANNE SEVIDSDATTER

XV/1814  
= XV/2692  
XIV/907

Børn: MOGENS UF

GUNHILD UF

XIV/1346-1<sup>o</sup>

POUL KOFOED

XV/1889

Se XIV/897

... IPSDATTER

XV/1890

Se XIV/898

MADS KOFOED

XV/1893

Se XIV/1345

GUNHILD UF

XV/1894-1<sup>o</sup>Se XIV/1346-1<sup>o</sup>

JOHANNA ...

XV/1894-2<sup>o</sup>Se XIV/1346-2<sup>o</sup>

HENNING BOHN

XV/1897

Se XIV/869

HERMAN BOHN

XV/1913

Se XIV/1009

... HENNINGSDATTER GAGGE

XV/1914

Se XIV/1010

## HANS ANCHERSEN (JOHANNES ANCHARIUS)

XV/1953

F. ca. 1527 i Starup.

D. 20 JUN 1602, beg. 22 JUN sms.

Immatrikuleret i Rostock og tog magistergrad 1552.

Hjælpepræst i Starup-Grarup fra 1554 og sognepræst sms fra 1574 til sin død.

Forældre: *Ivar Ancharius*

XVI/3905

## G. ca. 1554 m. RACHEL IVARSDATTER RAVN

XV/1954

F. ca. 1533 i Starup.

D. 16 SEP 1611, beg. sms (78 år).

Forældre: *Ivar Ravn (Ivarius Corvinus)*

XVI/3907

*Botilla Ivarsdatter (Ancharius?)*

XVI/3908

Børn: *Ivar Hansen Anchersen*

XIV/977.01

D. 1638/39 i Haderslev.

Borger og fra 1606 rådmand i Haderslev. Fra 1925/26 borgmester sms.

*Ancher Hansen Anchersen*

XIV/977.03

... *Peter Hansen Anchersen*

XIV/977.05

Student i Haderslev 1588, immatrikuleret i Wittenberg 7 OKT samme år.

## POUL HANSEN ANCHERSEN

XIV/977

ca.1570-1635

*Jørgen Hansen Anchersen*

XIV/977.07

Studerede teologi og blev ordineret 4 AUG 1605 i Starup.

*Katharine Hansdatter*

XIV/977.02

G. 5 JUL 1579 m. *Poul Jørgensen Bang.*

## PEDER JENSEN HEGELUND

XV/1955

F. 9 JUN 1542 i Ribe.

D. 18 FEB 1614, beg. i Ribe domkirke.

I Ribe domkirkes sydlige korsfløj findes en indmuret gravsten over biskop Hegelund og hans tre hustruer.

Han gik i Ribe domskole og blev allerede 1558 (16 år gammel) hører i denne skole. 1561 blev han immatrikuleret ved Københavns universitet sammen med *Anders Sørensen Vedel*, der var hans jævnaldrende og nære ven. 1564-69 studerede han i Leipzig og Wittenberg, hvor han 24 AUG 1568 tog magistergraden. Han blev 1569 rektor for Ribe Katedralskole. I sin 11-årige rektortid forfattede han adskillige skrifter, af hvilke navnlig skolekomedierne, der for ham var et vigtigt pædagogisk middel, er kendt, i særdeleshed hans bearbejdelse og for-danskning af Augsburg-rektoren *Sixtus Birchs* Susanna-spil. Han blev 12 MAJ 1580 - i skarp konkurrence med Anders Sørensen Vedel - udnævnt til lektor i teologi i Ribe. Til dette embede var knyttet sognepræstekaldet i V.Vedsted.

8 MAR 1588 blev Peder Hegelund udnævnt til sognepræst ved Ribe domkirke (Vor Frue sogn), og 30 MAR 1595 blev han efter en meget besværlig valgproces, hvorunder Anders Sørensen Vedel igen blev vraget, valgt til biskop over Ribe stift.

Gennem det meste af sit liv nedskrev han næsten dagligt notater i sine almanakker, og han har dermed været den flittigste af de ripensere, hvis personlige optegnelser kendes. 1976 har Historisk Samfund for Ribe amt udgivet "Peder Hegelunds almanakoptegnelser" efter Bue Kaaes manuskript. Disse almanakker er en hovedkilde til Ribes historie, idet ikke blot private, men også offentlige begivenheder både i Ribe og i det øvrige land er noteret ned.

Peder Hegelund nærede stor forkærlighed for Philip Melanchton, der var foregangsmand i trosretningen "Philipismen". Denne blev efter Christian IV's tronbestigelse voldsomt angrebet af Peder Hegelunds tidligere højt elskede elev Hans Poulsen Reesen, hvilket menes at have været medvirkende til Hegelunds død.

Forældre: *Jens Kristensen Hegelund*  
*Marine Pedersdatter*

XVI/3909  
XVI/3910

G. 1<sup>o</sup> 11 NOV 1571 (trol. 4 OKT) i Ribe m.

ANNA JENSDATTER HOLM

XV/1956-1<sup>o</sup>

F. 1554.

D. 27 JUL 1573 i barselseng, beg. i Ribe domkirke.

Forældre: *Jens Knudsen Holm*

F. på gården "Holm" i Sr. Hygum sogn.

D. 17 MAR 1568.

Rektor ved Ribe domskole 1540-42.

Første lektor i Ribe efter reformationen (1544-55).

*Karen Sørensdatter*Børn 1<sup>o</sup>: *Jens Pedersen Hegelund*

XIV/978.01

F. 20 JUL 1573, døbt 21 JUL i Ribe.

D. 17 JAN 1605 i Ribe efter længere tids sygdom (svindsot, hoste, dysenteri, vattersot).

Studerede i Wittenberg og Prag. Tog magistergrad i Wittenberg. - Ugift.

G. 2<sup>o</sup> 26 JUN 1580 (trol. 27 DEC 1579) i Ribe m.

**MARGARETA JØRGENSDATTER**

XV/1956-2<sup>o</sup>

F. 13 JUL 1562 i Tønder.

D. 22 JUL 1591 af "sprinkelsyge" (antagelig plettyfus), beg. i Ribe domkirke.

Forældre: *Jørgen Pedersen*  
*Elisabeth Meiger*

XVI/3911

XVI/3912

Børn 2<sup>o</sup>: *Anne Pedersdatter*

XIV/978.02

F. 21 JUN 1582 i Ribe.

G. 6 JUL 1600 (trol. 26 MAJ) på Ribe rådhus m. *Jacob Nielsen Bonum* (F. 1574. - D. 1649), sognepræst i Darum 1600-1649, s.a. *Niels Poulsen* (F. 1530 i Ilsted, Gørding sogn - D. 28 MAR 1606), slotsfoged på Riberhus og herskabsfoged i Ribe, fra 1592 rådmænd og fra 1602 borgmester i Ribe, og *Marine Jepsdatter (Bonum)* (D. 1625). 4 børn.

*Jørgen Pedersen Hegelund*

XIV/978.03

F. 15 OKT 1583 i Ribe.

D. 10 APR 1653.

Immatrikuleret ved Københavns universitet 1604 og i Wittenberg 1605, hvor han tog magistergraden 1607. Rektor i Kolding 1608, derefter i Ribe fra 19 FEB 1610. Sognepræst i Møgelstønder 1614-1653 som efterfølger efter Lavrids Thomsen der var blevet brændt og hans hustru og datter samtidig halshugget 23 MAR 1614 for blodskam, utugt og drukkenskab.

G. 21 OKT 1610 (trol. 14 AUG) m. *Marine Kjeldsdatter* (F. ca. 1591 i Ribe. - D. 14 NOV 1658), d.a. *Kjeld Jørgensen* (1549/50-1623), tolder og rådmænd, senere borgmester i Ribe, og *Anne Ibsdatter*. - 10 børn, af hvilke datteren *Anna* blev gift med efterfølgeren i embedet *Bagge Pedersen Rhode*. (De måtte begge stå offentligt skrifte i Ribe på grund af førægteskabeligt samkvem).

**MARINE PEDERSDATTER**  
1584-1660

XIV/978

*Peder Pedersen Hegelund*

XIV/978.05

F. 2 DEC 1585 i Ribe.

D. 4 JUL 1586 " "

*Sara Pedersdatter Hegelund*

XIV/978.04

F. 17 SEP 1587 i Ribe.

G. 12 FEB 1604 (trol. 29 DEC 1603) i Ribe m. *Hans Lassen Lime* (D. 1616?), herskabsfoged og sisemester i Ribe. - 7 børn.

*Peder Pedersen Hegelund*

XIV/978.07

F. 26 MAR 1589 i Ribe.

D. 4 APR 1590 " "

*Elisabeth Pedersdatter*

XIV/978.06

F. 30 JAN 1591 i Ribe.

Død samme dag, beg. i Ribe.

(XV/1955 forts.)

G. 3<sup>o</sup> 27 JAN 1594 (trol. 23 DEC 1593) m.

## ANNE ANDERSDATTER KLYN

F. 21 OKT 1575 i Ribe.

D. i begyndelsen af året 1640 i Ribe.

Hun var som enke ret velhavende. Hun ejede og beboede huset på det vestlige hjørne af Sønderportsgade og Puggårdsgade i Ribe.

Forældre: *Anders Sørensen Klyn*  
*Kirsten Lauridsdatter*

XIII/172.03

Børn 3<sup>o</sup>: *Søren Pedersen Hegelund*

XIV/978.09

F. 12 NOV 1594, døbt 14 NOV i Ribe.

D. 24 AUG 1678 i Skærbæk.

Immatrikuleret ved Københavns universitet 1613, slotspræst på Antvorskov fra 19 MAR 1626, sognepræst i Skærbæk 1629-1678.

G.m. en datter af *Hans Andersen*, herredsfoged på "Havervadgård", Brøns sogn.

*Laurids Pedersen Hegelund*

XIV/978.11

F. 31 JUL 1596 i Ribe.

D. JUN 1655 sms.

Student fra Ribe domskole 1611, studerede i Giessen og Wittenberg. Var en tid rektor i Lemvig og levede siden dels i Ribe dels på herregården "Vaskærgård" 5 km NV for Lemvig. Han synes at have haft store økonomiske vanskeligheder.

G.m. *Geske* ... (F. 1606. - D. 20 SEP 1659 i Ribe). - 4 børn.

*Samuel Pedersen Hegelund*

XIV/978.13

F. 11 SEP 1597 i Ribe.

D. 4 MAJ 1598 " "

*Anders Pedersen Hegelund*

XIV/978.15

F. 14 SEP 1599 i Ribe.

D. 1 JUL 1655 i Stege.

Student i Ribe 1617. Rektor i Slagelse 1624.

Sognepræst i Stege fra 1638 til sin død.

En dødfødt søn

XIV/978.17

F. 10 SEP 1600.

*Margrethe Pedersdatter*

XIV/978.08

F. 12 NOV 1601 i Ribe.

G.m. *Henrik Mikkelsen Tisdorph* (F. 1580 i Haderslev. - D. 1646 i Hamborg), konrektor i Haderslev 1607-13, præst ved Sct. Hans kirke, Odense, fra 1617, hofpræst og provst i Haderslev 1635-1639, afskediget 1639, fordi han lå i strid og processer med alle, og for at have givet komediespillere lov til at spille komedie i kirken, s.a. *Mikkel Henriksen Tisdorph* (D. 1598), kantor i Haderslev fra 1590 og præst i Roager. - 5 børn.

*Karine Pedersdatter*

XIV/978.10

F. 1 MAJ 1603 i Ribe.

D. 21 DEC 1603, beg. 22 DEC i Ribe.

*Dorethe Pedersdatter* XIV/978.12  
 F. 11 SEP 1604 i Ribe.  
 G. 1635 m. *Johan Pedersen Størch (Styrch)*, for-  
 pagter bl.a. på "Sneumgård". Han var omkring  
 1645 anfører for snaphanerne i Jylland.

*Jens Pedersen Hegelund* XIV/978.19  
 F. 6 DEC 1608 i Ribe.  
 D. 1663.  
 Sognepræst i Romdrup og Klarup fra ca. 1623.  
 3 børn.

MIKKEL CHRISTENSEN XIV/1959

F. ca. 1560.  
 D. 1618 ved adventstid.  
 Sognepræst og herredsprovst i Dalköping-Gislöv i Skåne  
 fra ca. 1590. Han ejede indtil 1616 en gård i Malmø.

G.m. KIRSTEN ANDERSDATTER XIV/1960

D. 26 FEB 1602.

Børn: BENTE MIKKELSDATTER XIV/980  
 -1638

*Anna Mikkelsdatter* XIV/980.02

G.m. *Greger Eilertsen*, sognepræst i Sjörup.

*Kirstine Mikkelsdatter* XIV/980.04

G.m. *Bernt Pedersen Hvass*, sognepræst i Arrie.

POUL KOFOED XIV/1985

Se XIV/897

... IPSDATTER XIV/1986

Se XIV/898

MADS KOFOED XIV/1989

Se XIV/1345

GUNHILD UF XIV/1990-1<sup>o</sup>

Se XIV/1346-1<sup>o</sup>

JOHANNA ... XIV/1990-2<sup>o</sup>

Se XIV/1346-2<sup>o</sup>

HENNING GAGGE XV/2019  
 = XVI/3475 = XVI/3827 = XVII/7587  
 D. 29 JUN 1562, beg. i Rønne.  
 Ejede "Store Almegård" (26' sg) i Knudsker.

Forældre: *Jørgen Gagge* XVI/4037  
 Adelsmand. Kongens jurisdiktfoget på Bornholm.  
 Ejede "Lensgård" i Østerlars.

G.m. ELSEBETH KAMES XV/2020  
 = XVI/3476 = XVI/3828 = XVII/7588  
 D. 23 OKT 1578, beg. i Rønne.  
 Forældre: *Claus Kames* XVI/4039  
 Skibsreder, tilflyttet fra Skotland.  
*Margrethe* ... XVI/4040

Børn: ELSEBETH HENNINGSDATTER GAGGE XIII/450-1<sup>o</sup>  
 -1585

En datter XIV/1010  
 G.m. *Herman Bohn* = XV/1738 = XV/1914<sup>o</sup> = XVI/3794

---

MADS KOFOED XV/2361  
 Se XIV/1345

GUNHILD UF XV/2362-1<sup>o</sup>  
 Se XIV/1346-1<sup>o</sup>

JOHANNA ... XV/2362-2<sup>o</sup>  
 Se XIV/1346-2<sup>o</sup>



Niels Pedersens sten i Hillerød



Randkløvegård (18' sg) i Østermarie



## CHRISTEN (CHRISTIERN) MULE

XVI/537

D. før 1522.

Rådmand i Odense o. 1491, borgmester sms 1496-1505.

Forældre: *Jens Mule*

XVII/1073

Han var gift to gange.

Børn: *Peder Mule*

XV/269.01

Præst og forstander i Hellig Geistes kloster i  
Odense omkring 1509.

Døde ugift i Odense.

*Hans Mule?*

XV/269.03

Biskop i Oslo.

Omkom ved et skibsforlis 24 SEP 1524 ud for  
Vestervig på den jyske vestkyst.*Lydeke Mule*

XV/269.05

Lensmand i Nedenæs len omkring 1527.

MICHEL MULE

XV/269

-1537

## JENS BANG

XVI/539

D. 1531.

Købmand og rådmand i Assens fra ca. 1513, borgmester 1519-31. Han levede i en økonomisk set meget vanskelig tid og kom i bundløs gæld til kongen for ikke afregnede toldafgifter, hvorfor hans gård blev tilvurderet kongen og arv og gæld fragået.

G.m. ELSE ...

XVI/540

Antages at have været af den fynske købstads-adels-slægt *Grott*.

Børn: *Niels Bang?*

XV/270.01

D. 1595? (Gravsten i Bogense kirke).

G.m. *Mette Pedersdatter* (F. 19 NOV 1562 i Ribe. -D. 1595), d.a. *Peder Mortensen Hegelund* (1527-1584), borgmester i Ribe.*Jørgen Bang*

XV/270.03

Levede i Assens.

*Maren Bang (sdatter)*

XV/270.02

D. 2 FEB 1545 i Bogense.

G.m. *Claus Eriksen* (D. 17 AUG 1550 i Bogense (gravsten i Bogense kirkes sideskib)), handelsmand ogrådmand i Bogense, s.a. *Erik Nielsen* (D. 1500 i

Bogense (gravsten i Bogense kirke)), borgmester i

Bogense, adelig, og *Anne Olufsdatter*.

5 børn.

ANNA BANG (SDATTER)

XV/270

-1569

## HENNING GAGGE

XVI/3475

Se XV/2019

## ELSEBETH KAMES

XVI/3476

Se XV/2020

## CLAUS KÖLLER

XVI/3617

Ejede godset "Hohensee" i Pommern. Nævnes 1470-94.

G.m. ... VON LEPEL

XVI/3618

Børn: AREND KÖLLER

XV/1809

OTTO PEDERSEN UF

XVI/3625 = XVI/5381

D. tidligst 1497.

Forældre: *Peder Uf*

XVII/7249 = XVII/10761

G. 1<sup>o</sup> m. ... GALENXVI/3626-1<sup>o</sup> = XVI/5382-1<sup>o</sup>Forældre: *Tue (Tuve) Galen*  
*Ingefred Petersdatter Urup*

XVII/7251 = XVII/10763

XVII/7252 = XVII/10764

Børn 1<sup>o</sup>: *Peder Uf*

XV/1813.01

Domprovst i Lund omkring 1497-1518.

Ugift.

ANDERS UF

XV/1813 = XV/2691

G. 2<sup>o</sup> m. ... OLUFSDATTERXVI/3626-2<sup>o</sup> = XVI/5382-2<sup>o</sup>Forældre: *Oluf Tvesen* til "Krashavegård" (20' sg),  
*Klemensker*.Børn 2<sup>o</sup>: *Oluf Uf*

Landsdommer på Bornholm omkring 1508-22.

HERMAN BOHN

XVI/3793

Se XIV/1010

... HENNINGSDATTER GAGGE

XVI/3794

Se XIV/1010

HENNING GAGGE

XVI/3827

Se XV/2019

ELSEBET KAMES

XVI/3828

Se XV/2020

## IVAR RAVN (IVARUS CORVINUS)

XVI/3907

D. 1555/69 i Starup.

Han var af gammel bondeæt fra Vilstrupegnen. Han siges at have været den første lutherske præst i Starup-Grarup o. 1533-1554.

Ifølge "Danmarks kirker" har der i Starup kirke været et nu forsvundet epitafium med følgende indskrift på latin: "Her ligger Ivar kaldet Ravn. Men i virkeligheden var han en due. I Starup og Grarup lærte han de himmelske Kristi trossætninger og forkastede pavens tomme drømme. Ren var han og jævn, som man tror at de gamles slægt har været, retfærdig og overhovedet en gudfrygtig mand".

## G.m. BOTILLA IVARSDATTER (ANCHARIUS?)

XVI/3908

Forældre: *Ivar Ancharius?*  
*Botilla ... ?*

XVII/7815

XVII/7816

Børn: RACHEL IVARSDATTER RAVN  
1533-1611

XV/1954

En søn

XV/1954.01

Arends og Archelis mener, at denne søn er *Ivar Ravn*, kantor ved latinskolen i Haderslev 1599-1616, men dette er nok ikke rigtigt. Han er snarere sønnesøn. Han var fader til *Jens Ravn* (1601-1666), præst i Haderslev 1631-44, i Moltrup-Bjærning 1640-59, derfra forjaget af polakkerne, og endelig sognepræst i Bjert 1660-65.

## JENS KRISTENSEN HEGELUND

XVI/3909

D. 18 MAR 1571, beg. 21 MAR i Ribe domkirke.  
 Stammede fra en anset slægt i Viborg. Han blev en stor  
 forretningsmand i Ribe, hvor han blev medlem af byens  
 råd 1544 og borgmester fra 1554 til sin død. Han kom  
 1569 i store økonomiske vanskeligheder, hovedsageligt  
 på grund af den nordiske syvårskrig og de med denne føl-  
 gende høje skatter, og var ikke i stand til at betale  
 sin gæld. Ved hans død skrev sønnen Peder Hegelund i sin  
 almanak: "Min fader, Jens Hegelund, sov ind meget roligt  
 og i tillid til og med brændende påkaldelse af Guds søn  
 efter at have fristet en vekslende skæbne i livet, nu  
 ked af dette liv og af hele sit hjerte higende mod det  
 himmelske fædreland; vi sørger rigtignok over, at han er  
 revet bort, men vi glæder os over, at han er taget bort  
 fra alle ulykker og alt ondt".  
 Kun hans personlige klæder levnedes arvingerne.

Forældre: *Kristen Hegelund*  
*Ofvens Pedersdatter?*

XVII/7817  
 XVII/7818

G. 1<sup>o</sup> antagelig 1541 m.

## MARINE PEDERSDATTER

XVI/3910-1<sup>o</sup>

D. 6 APR 1562, beg. i Ribe domkirke.  
 Hendes gravsten er opstillet i kirken ved det  
 sydlige sideskibs ydermur.

Forældre: *Peder Ibsen*  
 Borger i Ribe.  
*Anne ... (1<sup>o</sup>)*

XVII/7819

XVII/7820

G. 2<sup>o</sup> m. *Jørgen Pedersen Juel* (D.  
 1546), borgmester i Ribe.

Børn 1<sup>o</sup>: PEDER JENSEN HEGELUND  
 1542-1614

XV/1955

*Maria Jensdatter*

XV/1955.02

F. 1543.  
 D. 23 APR 1570.  
 G. 1563, uvist med hvem.  
 1 datter.

*Jørgen Jensen Hegelund*

XV/1955.01

D. AUG 1581 i Ystad af pest.  
 Indskrevet (som adelstjener) ved universitetet  
 i Leipzig 23 APR 1564. Kom i tjeneste hos *Gør-  
 vel Abrahamsdatter Gyldenstjerne* til Asserbo i  
 Skåne, senere bosat i Ystad.  
 G.m. *Margrethe ...*

*Kristen Jensen Hegelund*

XV/1955.03

D. 12 OKT 1602 efter at være blevet syg på  
 Roskilde marked 9 OKT.  
 Boede først i Ribe, senere i Bøgild, Torning  
 sogn, og sidst i København.  
 G. 6 FEB 1569 m. *Anne Pedersdatter Krag*, d.a.  
*Peder Krag* (D. før 1569), borger i Ribe, og  
*Karen Sørensdatter Klyn*.

*Ifver Jensen Hegelund*

XV/1955.05

D. 15 FEB 1599, beg. 18 FEB i Ribe.  
Fetaljeskriver på Københavns slot fra 1568, men kom 1576 nogle måneder i Blåtårn på grund af uoverensstemmelser i hans regnskab. Han kom derefter i tjeneste hos *Vincent's Jensen Juel* til Hesselmed, lensmand på Koldinghus, men også her havde han uorden i regnskabet. 1590 kom han i strid med *Oluf Pedersen Bille* til Ø.Vallø, og broderen Peder måtte ligesom ved de tidligere lejligheder redde ham ud af vanskelighederne. Sagen varede til 1597. 18 DEC 1598 kom han syg hjem til Ribe og døde ca. to måneder efter.

*Agnete Jensdatter*

XV/1955.04

D. 15 OKT 1601 i Ribe.  
Ugift.  
Boede fra 1580 hos broderen Peder i Bispegården.

*Hans (Johannes) Jensen Hegelund*

XV/1955.07

F. 25 SEP 1551 i Ribe.  
D. 1623 i Ribe.  
Boede i Ribe og levede sandsynligvis af handel. Han blev 1607 medlem af byens råd og var fra 1616 til sin død kongelig foged.  
G. 27 NOV 1575 (trol. 13 OKT) i Ribe m. *Mette Pedersdatter Krag* (2<sup>o</sup>), søster til ovennævnte *Anne Pedersdatter Krag*. - 9 børn.  
Mette Pedersdatter Krag g. 1<sup>o</sup> 7 FEB 1574 m. *Ib Rustsen* (D. 10 DEC 1574), borger i Ribe.

G. 2<sup>o</sup> 15 SEP 1566 m.MARINE KRISTENSDATTER (2<sup>o</sup>)XVI/3910-2<sup>o</sup>

D. 1600 i Ribe.  
Efter mandens død levede hun i største armod til sin død. Fra 1593 modtog hun "i sin sygdom, armod og elendighed" årligt  $\frac{1}{2}$  rdl. fra byens kasse og det samme fra fattigkassen.

Forældre: *Kristen Pedersen*  
Borger i Ålborg.  
*Anne* ...

G. 1<sup>o</sup> m. *Jens Klyn* (XIV/344.03).Børn 2<sup>o</sup>: *Jacob Jensen Hegelund*

XV/1955.09

D. 29 FEB 1600 af "pleuritis", beg. i Ribe.  
Student 1581 og immatrikuleret ved Københavns universitet 26 JUL 1581. Han boede under studierne i 4 år hos magister *Mikkel Müller*, kgl. livlæge. Han skyldte denne for kost og logi, og Müller gjorde efter Jacob Hegelunds død krav på disse penge i boet, men enken og brødrene havde fragået arv og gæld.  
Han blev hører i "den kongelige frie skole" i Sorø (det senere Sorø akademi) 1587-91, derefter i Ribe. Præst i Ravsted 1591 og sognepræst i Darum 27 APR 1595. Han var en udmærket skribent og en god musiker.  
G. 5 OKT 1595 m. *Anna Pedersdatter* (2<sup>o</sup>) (D. 29 JUN 1600), enke efter forgængerens embedet *Gunder Mortensen* (D. 24 DEC 1594).

## JØRGEN PEDERSEN (GEORGIUS PETRÆUS)

XVI/3911

F. 1525 i Åbenrå.

D. 2 AUG 1585 af apopleksi, beg. i Tønder.

Kapellan i Tønder fra 1550, sognepræst sms fra 1554, til-  
lige provst fra 1561 til sin død.

## G.m. ELISABETH MEIGER

XVI/3912

D. 12 FEB 1603, beg. 16 FEB i Tønder.

Forældre: *Johannes Meiger*

D.1561.

XVII/7823

Børn: *Elisabeth Jørgensdatter*

XV/1956.02

F. 1557.

D. 23 JUL 1596 i barselseng, beg. i Tønder (39 år).

G. 1<sup>o</sup> m. *Anders Thomsen* (F. 1550. - D. 25 NOV 1593,  
beg. 29 NOV i Tønder), diakon og konrektor i Tønder  
1570, sognepræst sms 1586-93, provst fra 1587, s.a.  
*Thomas Andersen*. - Ingen børn.G. 2<sup>o</sup> 9 FEB 1595 m. *Johannes Bernhardsen Moritz*  
(*Mauricius*) (F. 4 SEP 1560 i Eckernförde.- D. 16  
FEB 1634, beg. 21 FEB i Tønder), konrektor i Bor-  
desholm 1587, derefter i Kiel, hofpræst hos den se-  
nere konge af Sverige Karl IX 1591-92, sognepræst i  
Tønder 1594-1634, s.a. *Bernhard Moritz (Mauricius)*  
(1532-1574), præst i Eckernförde, og *Margaretha*  
*Hansdatter*.Johannes Bernhardsen Moritz g. 2<sup>o</sup> 3 SEP 1598 m.*Anne Caspersdatter* (2<sup>o</sup>), d.a. *Casper Pedersen*, råd-  
mand i Tønder, og *Anna Hansdatter*.*Johannes Jørgensen (Petræus)*

XV/1956.01

D. 1626.

Studerede 1587 i Rostock. Sognepræst i Horsbøl  
1595, i Ostenfeld 1604-26.G. 29 AUG 1592 i Neumünster med en datter af *Jo-*  
*hannes Berndes* (D. 1596), og *Anna Hansdatter* (1<sup>o</sup>)  
(halshugget for hekseri ca. 1632).Anna Hansdatter g. 1<sup>o</sup> m. *Jens (Joh.?) Lund* (D.  
1587).

## MARGRETHE JØRGENSDATTER

XV/1956-2<sup>o</sup>

1562-1591

*Agnete Jørgensdatter*

XV/1956.04

F. 1570. - D. 1604.

G. 15 OKT 1587 (trol. 28 MAJ) m. *Jacob Fabricius*  
(*Schmidt*) (F. 30 JAN 1560. - D. 5 NOV 1640), dia-  
kon og konrektor i Tønder 1586, hofpræst på Got-  
torp, provst 1589, overhofpræst og fung. general-  
superintendent 1593, generalprovst 1600-10 og 1616-  
40, s.a. *Jacob Schmidt*, landmåler, senere kgl. told-  
forvalter i Rendsburg, og *Marine Jannichsdatter*  
*Heicksen*. - 7 sønner.Jacob Fabricius g. 2<sup>o</sup> 1608 m. *Sara* ... (2<sup>o</sup>) (D. 15  
JAN 1643), d.a. *Berndes*, silkehandler i Flensborg.*Sara* ... g. 1<sup>o</sup> m. *Daniel Fobb*, fyrstelig kammer-  
sekretær. - 2 døtre.

CLAUS KAMES

XVI/4039

Skibsreder, tilflyttet Bornholm fra Skotland, hvor Kames er en fiskerby ved Clyde ud for Greenoch. Han blev rådmænd i Rønne 1584.

G.m. MARGRETHE ...

XVI/4040

D. 10 MAJ 1593.

Børn: ELSEBETH KAMES  
-1578

XV/2020

*Claus Clausen Kames*

XV/2020.01

Købmand og rådmænd i Rønne.

En datter g.m. *Michel Hartvig* (D. ca. 1610),  
borgmester i Rønne.



## JENS MULE

XVII/1073

D. efter 1487.  
Rådmand i Odense.

Forældre: *Hans Mule*  
*Edele* ...

XVIII/2145  
XVIII/2146

Børn: *Michel Mule?*

XVI/537.01

*Marcus Mule*

XVI/537.03

G.m. *Marine Tordsdatter*, d.a. *Tord Jepsen*,  
Svendborg.

CHRISTEN MULE

XVI/537

## PEDER UF

XVII/7249  
= XVII/10761

Nævnes 1416.

Forældre: *Peder* ... (kaldet *Uf*)  
*Maren Uf*

XVIII/14497 = XVIII/21521  
XVIII/14498 = XVIII/21522

Børn: OTTO PEDERSEN UF

XVI/3625 = XVI/5381

## TUVE (TUE) GALEN

XVII/7251

D. tidligst 1400.

Ejede "Næsbyholm". Han var marskal fra 1364 og gældker  
i Skåne 1376-83, men blev fjernet af kong Oluf, fordi  
han havde vist sympati for mecklenburgerne. Der blev  
ikke udnævnt nogen efterfølger i embedet.

Forældre: *Anders Jensen (Galen)*  
... *Torbernsdatter*

XVIII/14501 = XVIII/21525  
XVIII/14502 = XVIII/21526

G. senest 15 APR 1345 m.

## INGEFRED PEDERSDATTER (URUP)

XVII/7252  
= XVII/10764

Forældre: *Peder Holmgersen*  
D. 1378.  
Urup.

XVIII/14503 = XVIII/21527

Børn: *Anders Galen*  
Omtales 1399.

XVI/3626.01

... GALEN

XVI/3626-1<sup>o</sup> = XVI/5382-1<sup>o</sup>

*Peder Galen*  
Nævnes 1400.

XVI/3626.03

*Ingefred Tuvesdatter (Galen)*  
D. 1396.

XVI/3626.02

G. senest 1387 m. *Johannes Absalonsen (Ulfeldt)*  
(D. 1396) på "Ramlöse", kommandant i København  
1389-91, derefter i Skanør.

... *Tuvesdatter (Galen)*

XVI/3626.04

G.m. *Conrad Isenvorde (Isenfurt)*, væbner i Skåne.

(XVII/7251 forts.)

Ingefred Pedersdatter (Urup) g. 2<sup>o</sup> m.

NIELS (JENS?) TRUEDSEN (DUE)

D. tidligst 1417.

Ridder. Ejede "Svenstorp".

Forældre: *Trued Nielsen (Due)**Cecilie Clausdatter (Serlin)?*

D. tidligst 1331.

HENNING GAGGE

XVII/7587

Se XV/2019

ELSEBET KAMES

XVII/7588

Se XV/2020

KRISTEN HEGELUND

XVII/7817

Borger i Viborg.

Forældre: *Morten Hegelund?*

XVIII/15633

F. ca. 1440.

G.m. OFVENS PEDERSDATTER?

XVII/7818

Forældre: *Peder Jessen*

XVIII/15635

S.a. *Jess Mattisøn Sochfoð* (F.ca.1400). XIX/31269

Børn (rækkefølgen usikker):

JENS KRISTENSEN HEGELUND

XVI/3909

-1571

*Anne Kristensdatter Hegelund*

XVI/3909.02

D. 7 OKT 1578 i København "mæt af år og lidelser" (Hegelund).

G. 1<sup>o</sup> m. *Iver Stub*, anset ribeborger, der så vidt vides efter 1523 stod i forbindelse med den landflygtige Christian II.Deres søn *Peder Stub* blev tolder i Ålborg.Datteren *Sofie* (F. 1531 i Ribe. - D. 23 MAR 1591 sms) g. 1<sup>o</sup> m. *Søren Svendsen* (D. 1564), stifts-skriver i Ribe, og g. 2<sup>o</sup> 24 NOV 1566 i Ribe m.*Laurids Ægidiussen* (F. 9 AUG 1531 i Billum. - D. 16 SEP 1597, beg. 18 SEP i Sct. Kathrine kirke i Ribe (midt for koret)), sognepræst i V.Vedsted og ved Sct. Kathrine kirke.G. 2<sup>o</sup> m. *Jørgen Pedersen* (D. 22 FEB 1554 i Ribe), købmand og kgl. rentemester for Nørrejylland, hvilken stilling han havde fået af hensyn til det store bispegods, som ved reformationen gik over til kgl. ejendom og krævede en særlig bestyrelse. Han havde hus på Nederdammens nordside i Ribe og var s.a. *Peder Thomsen* (D. 1536. Blev skudt, men omstændighederne kendes ikke), borgmester i Ribe.

(XVII/7817 forts.)

To sønner, *Peder* og *Thomas*, blev rådmænd i Ribe, og en datter g. 2 JAN 1557 m. *Mikkel Müller*, kgl. livlæge fra Königsberg.

*Morten Kristensen Hegelund*

XVI/3909.01

Borger og rådmand (ca. 1525 - 1560) i Viborg.  
Hans søn *Søren* (D. 1600) blev ligeledes rådmand i Viborg og g.m. *Maren Christensdatter*.

*Peder Kristensen Hegelund*

XVI/3909.03

Rådmand i Viborg og 1574-89 borgmester sms.  
G.m. *Karen Pedersdatter*, d.a. *Peder Jensen Trane*, rådmand, senere borgmester (o. 1530) i Viborg.  
Sønnen *Peder Trane (Hegelund)* blev 1587 dræbt i Viborg. Han var g.m. *Mette Sørensdatter* (D. efter 1623).

Sønnen *Kristen Pedersen Hegelund* var 1606 kommet til Ribe sammen med en frænde ved navn *Jens Nielsen*. Da de 5 AUG skulle forlade byen, ville *Jens*, som sad på det bageste sæde i vognen, affyre et "æresskud" med sit gevær, men var så uheldig at såre *Kristen* så alvorligt, at han døde kort efter.

*Søren Kristensen Hegelund*

XVI/3909.05

Borger og rådmand i Viborg.

Hans søn *Christen* blev borgmester i Viborg 1614-1622.

## ANDERS JENSEN (GALEN)

XVIII/14501  
= XVIII/21525

Omtales 1316-1349. Ejede "Næsbyholm".

Forældre: *Jens Nielsen Galen*  
*Christine?* ...

XIX/29001 = XIX/43049

XIX/29002 = XIX/43050

G. senest 1316 m. ... TORBERNSDATTER (GALEN)

XVIII/14502

= XVIII/21526

Forældre: *Torbern Jonsen (Galen)*

XIX/29003 = XIX/43051

D. tidligst 1307.

Ejede "Lyngbygård".

*Christine Jensdatter (Sjællandsfar)*

XIX/29004

D. tidligst 1316.

= XIX/43052

Børn: TUVE (TUE) GALEN  
-1400

XVII/7251

## HANS (JOHANNES) MULE

XVIII/2145

F. 1387.

D. 1459, beg. i Dominikanerkirken i Odense (72 år).  
Borgmester i Odense o. 1435. Han blev adlet af Christoffer af Bayern 1440. Hans våbenmærke var en halv ulv i et rødt felt og en halv hvid ulv oven på hjelmen. Adelsbrevet er dateret 18 AUG 1440.Forældre: *Knud Mule*

XIX/4289

F. ca. 1360?

D. 1439 i Odense.

Borgmester i Odense.

G.m. EDELE ...

XVIII/2146

Børn: *Johanne Hansdatter Mule*

XVII/1073.02

G.m. *Jens Hagensen*, rådmand i Odense.

En datter

XVII/1073.04

G.m. *Eggert Jensen*, rådmand i Odense.

JENS MULE

XVII/1073

*Niels Mule*

XVII/1073.01

Erkedegn i Åbo, Finland, o. 1457.

N.N. (kaldet UF)

XVIII/14497

= XVIII/21521

Nævnes 1379.

G.m. MAREN UF

XVIII/14498

= XVIII/21522

Forældre: *Peder Uf*

XIX/28993 = XIX/43041

*Marie Jensdatter*

XIX/28994 = XIX/43042

Børn: PEDER UF

XVII/7249 = XVII/10761

## PEDER UF (ULF)

Forældre: *Niels Uffsen?*  
Nævnes 1302.

XIX/28993  
= XIX/43041  
XX/57985 = XX/86081

## G.m. MARIE JENSDATTER

Børn: MAREN UF

*Johannes (Hans el. Jens) Uf*  
Foged på Hammershus 1379-89.

XIX/28994  
= XIX/43042  
XVIII/14498 = XVIII/21522  
XVIII/14498.01

Uf-slægten var en adelsslægt fra Skåne. Dens våben var en vinkel-  
formet sparre med opadvendt spids i skjoldet.

## JENS NIELSEN GALEN

D. senest 1320.  
Han var ridder og ejede "Næsbyholm".

Forældre: *Niels Erlandsen Galen*  
*Elisabeth Pedersdatter (Ulfeldt)*

XIX/29001  
= XIX/43049  
XX/58001 = XX/86097  
XX/58002 = XX/86098

## G.m. CHRISTINE ...

Børn: ... *Jensdatter (Galen)*

G.m. *Anders Nielsen (Due)* (D. tidligst 1366),  
"Skabersjö" i Skåne, ridder, s.a. *Niels Ander-*  
*sen (Due)*. - 3 børn.

*Ingeborg Jensdatter (Galen)*

G.m. *Niels Jakobsen Hak* (D. 1336/50), Ellinge,  
ridder, s.a. *Jakob Nielsen (Galen)*.  
4 børn.

## ANDERS JENSEN (GALEN)

*Peder Jensen (Galen)*

D. 16 APR 1355, beg. i Lunds domkirke.  
Erkebiskop i Lund fra 1334.

*Jep Jensen (Galen)*

Ridder på Markie, høvedsmand på Bornholm.  
G. senest 1345 m. *Margrethe* ...  
1 datter.

*Trued Jensen (Galen)*

Ejede "Araslöv" i Sverige.  
1 søn.

XVIII/14501.02  
XVIII/14501.04  
XVIII/14501  
XVIII/14501.01  
XVIII/14501.03  
XVIII/14501.05

NIELS ERLANDSEN GALEN

XX/58001  
= XX/86097

Ejede herregården "Ellinge" i Harjagers herred, Malmø  
len, i begyndelsen af 13' århundrede. Kendt 1251-1285.  
Han var gældker (kongens højeste embedsmand) i Skåne.

Forældre: *Erland ...*

XXI

*Cecilie Herlogsdatter (Galen)*

"

G.m. ELISABETH PEDERSDATTER (ULFELDT)

XX/58002  
= XX/86098

Forældre: *Peder Strangesen (Ulfeldt)*

XXI

*Ingeborg Esbernsdatter (Hvide)*

"

Børn: JENS NIELSEN GALEN

XIX/29001

*Anders Nielsen Galen*

XIX/29001.01

*Aage Nielsen Galen*

XIX/29001.03

1 søn: *Niels Aagesen Galen*, Karsholm, kendt  
1336-66. G. 1<sup>o</sup> m. en datter af *Peder Nielsen*  
*Galen* (XIX/29001.07). G. 2<sup>o</sup> m. *Margrethe Eriks-*  
*datter Løvenbalk.*

*Jakob Nielsen Galen*

XIX/29001.05

Antagelig g.m. ... *Nielsdatter (Hak)*, d.a.  
marskal *Niels Hak* (D. tidligst 1282).  
2 sønner.

*Peder Nielsen Galen*

XIX/29001.07

D. før 1336. Kendt 1304-20.

Ejede "Eljaröd" i Skåne.

G.m. *Ingefred (Ingeborg?) Tokesdatter (Galen)*  
(D. før 24 AUG 1336, beg. i Sorø klosterkirke),  
d.a. *Toke Jurissen (Galen)* på "Nebbe" (D. 1280)  
og *Cecilie Jonsdatter (Galen)* (D. 1307).  
Antagelig 2 sønner og 4 døtre.

*Marianne Nielsdatter Galen*

XIX/29001.02

D. senest 1313.

G.m. *Jens (Johannes) Nielsen (Rønning)*, formo-  
dentlig s.a. *Niels Rønning*, grundlægger af Fran-  
ciskanerklosteret i Roskilde ca. 1250.

ERLAND ...

XXI

D. 29 SEP 1226 (faldet i kamp ved Rendsburg).  
Ejede herregården "Ellinge" i Harjagers herred, Malmø len,  
og var gældker (kongens højeste embedsmand) i Skåne.

G.m. CECILIE HERLOGSDATTER (GALEN)

XXI

Nedstammede fra Hvide-ætten og den Sverkerske kongæt  
i Sverige.

Børn: *Margrethe Erlandsdatter (Galen)*

XX/58001.02

G.m. *Esbern Vognsen (Udsen)* (D. 1268).

Esbern Vognsen g. 2<sup>o</sup> m. *Gro* ... , d.a. N.N. og  
*Gunne Vind*.

Efter ægtemandens død gik Gro i kloster.

*Jacob Erlandsen*

XX/58001.01

D. 18 FEB 1274 på Rügen, beg. i Gråbrødre kirke i  
Lund.

Domprovst i Roskilde, fra 1250 sms. - Fra 1254  
ærkebiskop. Han kom i konflikt med kongen og blev  
1259 sat i arrest i Hagenskov, hvor han sad i fle-  
re måneder. Derefter opholdt han sig i udlandet,  
mest i Rom.

*Erland Erlandsen*

XX/58001.03

Ærkebiskop.

Enten Erland eller broderen Jacob Erlandsen (uvist  
hvem) grundlagde Hammershus.

*Johan Erlandsen*

XX/58001.05

D. 25 DEC 1272 i fængsel.

Var 1258 gældker i Skåne og høvedsmand på Helsing-  
borg.

G.m. *Inger* ...

NIELS ERLANDSEN

XX/58001

-ca.1255

*Peder Erlandsen (Galen)*

XX/58001.07

D. senest 1262.

G.m. *Estrid Nielsdatter*, priorinde på Börringe  
kloster, d.a. *Niels Alexandersen Falster*, kgl.  
dansk staldmester.

*Anders Erlandsen (Galen)*

XX/58001.09

D. 25 JUN 1282.

Høvedsmand på Bornholm 1258-65.

G.m. *Ingefred Nielsdatter*, søster til ovennævnte  
*Estrid Nielsdatter*.

- PEDER STRANGESEN (ULFELDT) XXI
- F. 1170.  
D. 1241 på rejse til det hellige land.  
Dansk stormand. Grundlægger af Petersdorf på Femern.
- Forældre: *Strange* ... XXII  
Kgl. marskal.
- G.m. INGEBOG ESBERNSDATTER (HVIDE) XXI
- D. 1267 i Hedeby (meget gammel).  
Forældre: *Esbern Snare* XXII  
*Helene* ... "
- Børn: ELISABETH PEDERSDATTER (ULFELDT) XX/58002
- Johannes (Jens) Pedersen (Ulfeldt)* XX/58002.01  
Beg. i Sorø.
- Anders Pedersen (Ulfeldt)* XX/58002.03  
Marsk i Danmark.  
4 børn.
- Margrethe Pedersdatter (Ulfeldt)* XX/58002.02
- Helene Pedersdatter (Ulfeldt)* XX/58002.04  
G. 1<sup>o</sup> m. *Knut Holmgersen Långe* (D. 1234), konge  
i Sverige, antagelig s.a. rigsråd *Holmger Filipsson*. - 2 børn.
- G. 2<sup>o</sup> m. *Filip Larsson* (flygtede 1248 til Norge),  
s.a. lagmand *Lars* ... og *Katarina? Filipsdatter*  
(*Folkunge*).
- ... *Pedersdatter (Ulfeldt)* XX/58002.06  
G.m. *Olaus Rostock* (D. 1285), ridder.
- Ingeborg Pedersdatter (Ulfeldt)* XX/58002.08  
G.m. *Ernst IV*, greve af *Gleichen* (D. 1277), s.a.  
*Lambert II* (1191-1227), greve af *Gleichen*, og  
*Sophie af Orlamünde* (D. 1244).  
5 børn.



## ESBERN SNARE (HVIDE)

XXII

F. 1127 i Fjenneslev.

D. 1204 på "Sæbygård", beg. i Sorø slotskirke.

Dansk høvding og hærfører. Han byggede borgen ved Kalundborg og Kalundborg kirke.

Forældre: *Asser Rig (Hvide)**Inge (Inger) Eriksdatter*

XXIII

"

G. 1<sup>o</sup> m. HOLMFRED ...

XXII

Beg. i Sorø slotskirke.

G. 2<sup>o</sup> m. INGEBORG ...

"

Beg. i Sorø slotskirke.

G. 3<sup>o</sup> m. HELENA GUTTORMSDATTER

"

D. tidligst 1211, beg. i Vreta kloster.

Forældre: *Guttorm*, jarl i Sverige.

XXIII

Børn: *Absalon Esbernsen (Hvide)*

XXI

*Johannes Esbernsen (Hvide)*

"

D. 1213 i Lübeck, beg. i Sorø klosterkirke.

Dansk marskal.

G.m. *Etle* ... (Beg. i Sorø klosterkirke).Etle g. 2<sup>o</sup> m. *Asser Julianesen* i Lundforlund.*Niels Esbernsen (Mule) (Hvide)*

"

D. før 1199, beg. i Sorø klosterkirke.

Kgl. staldmester.

G.m. *Margrethe* ... - 1 søn (*Esbern Mule*).*Cecilie Esbernsdatter (Hvide)*

"

G.m. *Anders Grosen (Ulfeldt)*, Tersløse.

6 børn.

INGEBORG ESBERNSDATTER (HVIDE)

"

Helena Guttormsdatter g. 2<sup>o</sup>? m.VALDEMAR SEJR (1<sup>o</sup>)

F. 28 JUN 1170.

D. 28 MAR 1241 i Vordingborg, beg. i Ringsted.

Børn: *Knud Valdemarsen*.

En datter.

Valdemar Sejr g. 2<sup>o</sup>? 1205 m. *Dagmar* (D. 24 MAJ 1212, beg. i Ringsted), d.a. *Ottokar Premysl I*, konge af Bøhmen (D. 1230) og *Adele af Meissen* (D. 1211).  
1 søn (*Valdemar III*).

Valdemar Sejr g. 3<sup>o</sup>? 3 MAJ 1214 m. *Berengaria* (D. 27 MAR 1221, beg. i Ringsted), d.a. *Sancho I* (1154-1211), konge i Portugal, og *Dulcia Ramonsdatter Berengaria* (D. 1198).

4 børn: *Erik Ploupenning*, *Abel*, *Sophie* og *Christoffer I*.

## ASSER RIG (HVIDE)

XXIII

D. 1151, i Sorø kloster, beg. i Sorø.  
Stormand boende i Fjenneslev. Gav ligesom sine brødre meget gods til Sorø klostets stiftelse. I Fjenneslev kirke findes et kalkmaleri, der viser Asser Rig og hans hustru, der frembærer gaver til Gud, han selve kirken og hun en guldring.

Forældre: *Skjalm Hvide*  
*Signe ...*

XXIV  
"

## G.m. INGE (INGER) ERIKSDATTER

XXIII

D. 1157.

Forældre: *Erik Jarl (af Falster)*  
*Cecilie (af Danmark)*

XXIV  
"Børn: **ESBERN SNARE (HVIDE)**  
1127-1204

XXII

*Absalon (Hvide)*

"

F. 1128 i Fjenneslev.

D. 21 MAR 1201 i Sorø, beg. i Sorø klosterkirke.  
Biskop i Roskilde. Erkebiskop i Lund 1178.  
Københavns grundlægger.

*Ingefred Assersdatter (Hvide)*

"

D. før 1201.

G.m. *Peder ...* - 2 børn.

## SKJALM HVIDE

XXIV

D. ca. 1113 (i høj alder), beg. i Fjenneslev, senere ført til Sorø af biskop Absalon.

Sjællandsk stormand. Han ejede meget jordegods især på Sorø-egnen. Han havde i lang tid jarledømme på Sjælland. I året 1062 fulgte han Svend Estridsen i kampen mod Harald Hårderåde i Niså. Ifølge Saxo blev han såret og taget til fange 1062 ved Niså, men det lykkedes ham at undvige ved Gedesø. Han ulgte også Erik Ejegod på hans togter mod Venderne og blev høvding over Rügen efter denne øs erobring. Hans broder *Avte* faldt i kamp med Venderne på vej fra Sjælland til Falster.

Skjalm Hvide blev stamfader til den mægtigste danske stormandsæt i middelalderen. Den benævnes "Hvide-ætten", uagtet at "Hvide" kun var et personligt tilnavn.

Forældre: *Toke Trylle*

XXV

G.m. SIGNE ...

XXIV

Børn: *Toke Skjalmsen*

XXIII

D. 1150/61.

Ejede "Eskebjerg" på Hindsholm.

G. 1<sup>o</sup> m. *Ragnhild* og g. 2<sup>o</sup> m. *Gyde*.

*Ebbe Skjalmsen*

"

D. 1150, beg. i Sorø.

Medstifter af Sorø kloster.

G.m. *Regnild*. - 4 børn.

ASSER RIG (HVIDE)

"

-1151

*Sune Skjalmsen*

"

G. 1<sup>o</sup> m. *Cecilie* og g. 2<sup>o</sup> m. *Inge*.

*Cecilie Skjalmsdatter (af Borg)*

"

D. før 1201.

G.m. *Peder Torstensson af Borg*.

*Magga Skjalmsdatter*

"

D. før 1201.

Boede som enke i Roskilde kloster.

*Margrethe Skjalmsdatter*

"

D. før 1201.

Nonne i Roskilde.

## ERIK JARL (AF FALSTER)

XXIV

G.m. CECILIE (AF DANMARK)

"

Forældre: *Knud den Hellige*

XXV

*Adele af Flandern*

"

Børn: *Karl Eriksen*

XXIII

Jarl i Halland.

G.m. *Asa? Eskildsdatter*, d.a. *Eskild*, ærkebiskop i Lund (D. 1181). - 3 børn.

*Knud Eriksen*

"

Høvding i Halland.

INGE (INGER) ERIKSDATTER

"

-1157

## KNUD DEN HELLIGE

XXV

F. ca. 1043.

D. 10 JUL 1086 (dræbt i Sct. Albani kirke i Odense af ophidsede bønder), beg. i den nærende Sct. Knuds kirke. (Et helgenskrin med hans jordiske rester findes i kirkens krypt).

Konge i Danmark 1080-1086. Han blev kanoniseret 1101.

Forældre: *Svend Estridsen*  
*Gunhild Sveinsdatter*

XXVI

"

## G. 1081 m. ADELE AF FLANDERN

XXV

F. 1065.

D. APR 1115.

Forældre: *Robert I*  
*Gertrud af Sachsen*

XXVI

"

Børn: *Ingegerd Knudsdatter*

XXIV

G.m. *Folke den digre*, svensk jarl (muligvis identisk med *Foulques af Beaumont*, s.a. *Rudolf af Beaumont* (D. tidligst 1086) og *Agate af Vendome* (D. tidligst 1079)).Stammoder til *Folkungerne*.

4 børn.

*Carl den Danske ("den gode")*

"

F. 1084?

D. 2 MAR 1127 (dræbt i Brügge), greve af Flandern. Blev kanoniseret 1883.

G. 1115 m. *Margrethe*, d.a. *Renaud (Reinald) II* (D. senest 1161), greve af Clermont, og *Adele (Adelheid) af Vermandois* (D. 1120/24). - Ingen børn.Margrethe g. 2<sup>o</sup> 1128 m. *Hugo II Candavéne* (D. 1130/31), greve af St. Pol.Margrethe g. 3<sup>o</sup> m. *Balduin d'encre*.

"

## CECILIE AF DANMARK

Adele af Flandern g. 2<sup>o</sup> 1090 m.

## ROGER BURSA

D. 1109.

Hertug af Apulien.

Forældre: *Robert Guiscard* (2<sup>o</sup>)

F. ca. 1015.

D. 1065.

Hertug af Apulien.

*Sicelgaeta*Børn: *Guiscard*

XXIV

*Louis*

"

*Guillaume*

"

D. 1127.

Hertug af Pouilles.

## SVEND ESTRIDSEN

XXVI

F. 1020.

D. 29 AUG 1074 i Søderup, Sønderjylland, beg. i Roskilde domkirke.

Blev opdraget i England og gjorde derefter i 12 år tjeneste hos Anund Jacob i Sverige. Konge i Danmark 1047-1074. Han beskrives som en mand af godt udseende, venlig, intelligent og omgængelig.

Forældre: *Ulf Jarl**Estrid Svendsdatter*

XXVII

"

G. 1<sup>o</sup> 1052 m. GUNHILD SVEINSDATTER (2<sup>o</sup>)

XXVI

D. 1060.

Forældre: *Svein Håkonsson*.G. 1<sup>o</sup> m. *Anund Jakob*.

D. 1052.

Konge i Sverige (s.a. *Oluf Skotkonge*).Børn 1<sup>o</sup>: *Svend Svendsen*

XXV

F. 1053.

D. 1097 i Lilleasien.

Antagelig identisk med korsfareren og kongesøn *Svend*.G.m. *Florine (Ottosdatter)* (D. 1097), d.a. *Eudo (Otto) I*, hertug af Burgund (D. 1102), og *Mathilde?*G. 2<sup>o</sup> m. GYDA ...

XXVI

D. 1055, beg. i Gudhem klosterkirke.

G. 3<sup>o</sup> m. THORA THORBERGSDATTER (2<sup>o</sup>)

XXVI

Forældre: *Thorberg Arnesson (Arnung)*

Fra Giske.

*Ragnhild Erlingsdatter*.G. 1<sup>o</sup> m. *Harald Hårderåde*

F. 1015. - D. 1066.

Konge i Norge.

Børn 3<sup>o</sup>: *Knud Magnus Svendsen*

XXV

Død ung på en rejse til Rom, hvor han skulle indvies til konge.

Børn, der antages at være født uden for ægteskab:

*Harald Hen (Hein)*

"

F. ca. 1041.

D. 17 APR 1080, beg. i Dalby kirke, Skåne.

Konge i Danmark 1074.

G.m. *Margrethe Asbjørnsdatter*, d.a. *Asbjørn Ulf-*  
*sen Jarl* af Danmark.

Ingen børn.

*Sigrid Svendsdatter*

"

G.m. *Gottschalk* (D. 7 JUN 1066 i Venden).

2 børn.

KNUD DEN HELLIGE

"

ca.1043-1086

(XXVI forts.)

- Oluf Hunger* XXV  
 F. ca. 1052.  
 D. 18 AUG 1095.  
 Konge i Danmark 1086.  
 G.m. *Ingegerd Haraldsdatter*, d.a. *Harald Hårderåde* (1015-1066), konge i Norge, og *Elisabeth (Thora?)* af Kiev?  
 Ingegerd Haraldsdatter g. 2<sup>o</sup> m. *Filip Halstensson*, konge i Vestergötland.
- Ingerid Svendsdatter* "  
 G. 1070 m. *Olav Kyrre* (D. 22 SEP 1093, beg. i Nidaros (Trondhjem) domkirke, konge i Norge 1069, s.a. *Harald Hårderåde* og *Thora Thorbergsdatter*.
- Erik Ejegod* "  
 F. ca. 1056 i Slingerup.  
 D. 10 JUL 1103 i Paphos på Cypern, beg. der.  
 G. 1086 m. *Bodil Ulfsdatter* (D. på Oliebjerget ved Jerusalem 1103, beg. i Sct. Maria kirke i Josafatsdal), d.a. *Thrugot Ulfson (Fagerskind)*, jarl, og *Thorgunna Vognsdatter*.  
 1 barn: *Knud Lavard* (1096-1131).  
 Uden for ægteskab 4 børn, bl.a. *Erik Emune*.
- Thrugils Svendsen* "  
 Blev opdraget i Gardarige (Rusland) og blev konge der.
- Sigurd Svendsen* "  
 Faldet i Venden.
- Benedikt (Bengt) Svendsen* "  
 Dræbt 10 JUL 1086 i Sct. Albani kirke i Odense sammen med Knud den Hellige, beg. i den senere Sct. Knuds kirke.
- Bjørn Svendsen* "  
 Faldet 1100 ved Rendsburg.
- Svend Svendsen ("Tronkræver")* "  
 D. 1104 ved Viborg.  
 Fader til *Henrik Skadelår*.
- Guttorm Svendsen* "
- Egmund (Ømund) Svendsen* "
- Ulv (Ubbe) Svendsen* "  
 Blev kongevalgt 1104, men afslog.
- Niels Svendsen* "  
 F. ca. 1064.  
 D. 25 JUN 1134 i Slesvig by (myrdet af nogle af Knud Lavards gildesbrødre), beg. i Slesvig domkirke.  
 G. 1<sup>o</sup> 1105 m. *Margrete Fredkulla* (D. 4 NOV 1130, beg. i Roskilde), d.a. *Inge Stenkilsson* (D. 1103), konge i Sverige, og *Helena*.  
*Margrete Fredkulla* g. 1<sup>o</sup> 1101 m. *Magnus Berrfött (Barfod)*, konge i Norge (1073-1103). - 3 børn.

(XXVI forts.)

Niels Svendsen g. 2<sup>o</sup> m. *Ulfhild Håkonsdatter*, d.a.  
*Håkon Finsson*, Norge. Ægteskabet opløst.

Ulfhild Håkonsdatter g. 2<sup>o</sup> m. *Sverker I* (D. 1156),  
konge i Sverige.

*Ragnhild Svendsdatter*

XXV

G.m. *Svein Askelsson*, Norge, s.a. *Askel (Aslak)*  
*Erlingsson* (D. 1028) fra Sole, og *Sigrid Sveins-*  
*datter Håkonsson* (D. 1016).

*Helene (Gunhild) Svendsdatter*

"

ROBERT I (FRISEREN)

XXVI

Konge eller hertug i Flandern.

Forældre: *Balduin V af Lille*  
*Adele*

XXVII

"

G.m. GERTRUD AF SACHSEN

XXVI

Børn: *Robert II (Korsfareren)*  
D. 1111.

XXV

*Gertrud*

"

ADELE (EDEL) AF FLANDERN  
-1115

"

## ULF JARL (WULFSIGE SPRAGELEG)

XXVII

D. Julen 1026 (blev dræbt i Trefoldighedskirken i Roskilde).  
 Statholder i Danmark fra ca. 1025 efter *Torkil den høje*, medens Knud den Store opholdt sig i England. Under kongens vinterophold i Roskilde 1026 kom det til et skænderi over et skakspil mellem denne og Ulf Jarl (vedrørende ansvaret for den uheldige kamp ved Helgeå), og kongen gav næste dag en af sine mænd ordre til at dræbe Ulf, ligegyldigt hvor han fandt ham. Det skete i Hellige Trefoldighedskirkens kor.

Forældre: *Thorgils Sprageleg*, England.

XXVIII

## G.m. ESTRID (MARGRETHE?) SVENDSDATTER

XXVII

D. 9 MAJ 10..?, beg. i Roskilde domkirke.

Forældre: *Svend Tveskæg*

XXVIII

*Sigrîd Storråde*

"

## Børn: SVEND ESTRIDSEN

XXVI

ca.1019-1074

*Bjørn Ulfson*

"

D. 1049 i Dartmouth, beg. i Winchester domkirke.

Jarl af Danmark.

1 søn: *Asmund Bjørnsen*.

*Asbjørn Ulfson*

"

D. 1086.

Jarl af Danmark.

1 datter: *Margrethe Asbjørnsdatter* (g.m. *Harald Hen*).

Estrid Svendsdatter g. 2<sup>o</sup> m.

ROBERT LE DIABLE.

## BALDUIN V AF LILLE

XXVII

D. 1067.

Konge eller hertug i Flandern.

Forældre: *Balduin IV (den skæggede)*

XXVIII

## G.m. ADELE ...

XXVII

Børn: *Mathilde*

XXVI

D. 1083.

G.m. *Wilhelm Erobreren* (1027-1087), s.a. *Robert II (le diable)* (D. 1035) og *Arletta*.

4 børn.

*Balduin VI (den gode)* af Flandern

"

D. 1070.

G.m. *Richildis*.

ROBERT I

"



## SVEND TVESKÆG

XXVIII

F. ca. 960.

D. 3 FEB 1014 i Gainsborough i England efter en pludselig og kortvarig sygdom. Bisat i York, senere ført til Roskilde.

Konge i Danmark 986-1014. Han vandt herredømmet over Norge ca. 1002 efter at han sammen med *Erik Jarl* og kong *Olof af Sverige* besejrede *Olaf Trygvesen* i slaget ved Svold. Han foretog mange togter til England og erobrede det meste af dette land 1013. Det antages, at han anlagde vikingeborgene Aggersborg, Trelleborg, Fyrkat og Nonnebakken.

Forældre: *Harald Blåtand*  
*Gunhild*

XXIX

"

G. 1<sup>o</sup> m. GUNHILD AF POLEN (2<sup>o</sup>)

D. tidligst 1014.

Forældre: *Miecsyslaw I*

F. 931. - D. 992.

Hertug i Polen.

... *Dubrawsky af Bøhmen*

D. 997?

Ægteskabet opløst. Gunhild gik i landflygtighed indtil Svend døde 1014.

Børn 1<sup>o</sup>: *Holmfrid Svendsdatter*

XXVII

G.m. *Svend Håkonsen*, jarl.*Harald Svendsen*

"

F. ca. 989.

D. antagelig 1018.

Han styrede Danmark, medens Svend Tveskæg opholdt sig i England, og blev valgt til konge (*Harald II*) efter dennes død 1014.

*Knud Svendsen (Knud den Store)*

"

F. ca. 995.

D. 12 NOV 1035 i Shaftesbury i Dorset, England, beg. i domkirken i Winchester.

Konge i England 1016 og i Danmark 1018-1035 samt i Norge fra 1028.

G. 1<sup>o</sup>? m. *Elfgifu (Alfifa) Elfhelmsdatter*, d.a. fyrst *Elfhelm af Deira* (D. 1016) og *Wulfrun af Northampton*.

G. 2<sup>o</sup>? 31 JUL 1017 m. dronning *Emma af Normandiet* (2<sup>o</sup>) (987-1052) (XXIX).

Børn: *Hardeknud* (1018-1042) og *Gunhild* (1019-1038).

Emma g. 1<sup>o</sup> m. *Ethelred den rådvilde* (2<sup>o</sup>) (968-1016), konge i England.

*Santzlau Svendsdatter*

"

På sine ældre dage nonne i England.

*Gyda Svendsdatter*

"

G.m. *Erik Jarl*, Norge, senere jarl af Northumberland i England, s.a. *Hakon Jarl*.

(XXVIII forts.)

- G. 2<sup>o</sup> m. SIGRID STORRADE (2<sup>o</sup>) XXVIII  
 Forældre: *Skogul-Toste* XXIX  
                   *Svensk vikingehøvding.*
- G. 1<sup>o</sup> m. *Erik Sejrsæl*  
           D. 1000.  
           Konge i Sverige.  
           Forældre: *Bjørn Gamle* (D. ca. 935).
- Børn 1<sup>o</sup>: *Oluf Eriksen (Oluf Skotkonge)*  
           D. 1024.  
           G.m. *Estrid.*
- Børn 2<sup>o</sup>: ESTRID SVENDSDATTER XXVII
- 

- BALDUIN IV (DEN SKÆGGEDE) XXVIII  
 D. 1035.  
 Konge eller hertug i Flandern.
- Forældre: *Arnulf II* XXIX  
           *Constance* "
- Børn: BALDUIN V XXVII  
       -1067

## HARALD BLATAND

XXIX

F. før 936.

D. antagelig efteråret 986 (987?) på Jomsborg som følge af et pileskud, der blev afskudt af en tilhænger (Palnatoke?) af hans søn Svend, beg. sandsynligvis i Treenighedskirken i Roskilde (Roskilde domkirke).

Konge i Danmark efter sin fader og i Norge fra 965. Han blev døbt ca. 960 i Helligbæk. Han udbyggede Jomsborg til værn mod venderne. Han erobrede Norge ca. 960, men hans flåde, ledet af jomsvikingerne, led 975 nederlag ved Hjørungavåg, hvorved Norge igen gik tabt.

Forældre: *Gorm den Gamle*  
*Thyra Danebod*

XXX

"

G. 1<sup>o</sup> ca. 965 m. GUNHILD ...

XXIX

G. 2<sup>o</sup> ca. 970 m. GYRID ...

"

Forældre: Antagelig vanderfyrsten *Mistivoj* (D. 990):

Børn (uvist med hvem):

*Erik Haraldsen*

XXVIII

D. 950?

Konge i Northumbrien.

4 sønner.

*Hakon (Hagen) Haraldsen*

"

D. senest 987.

Vikingehøvding.

SVEND TVESKÆG

"

ca. 960-1014

*Thyra Haraldsdatter*

"

D. 18 SEP 1000.

G. 1<sup>o</sup> m. *Styrbjørn (den stærke)* af Sverige (Faldet i kamp 985 ved Fyrisvall nær Upsala), kommandant på Jomsborg, s.a. *Olof Björnsson* (D. 950), konge i Sverige.

G. 2<sup>o</sup> m. *Burislav (Boleslav)*, fyrste af Venden. Ægteskabet opløst.

G. 3<sup>o</sup> m. *Olaf Trygvesen* (4<sup>o</sup>) (D. 9 SEP 1000, faldet i slaget ved Svold), konge i Norge, s.a. *Trygve Olavsson* (D. 963) og *Astrid Eiriksdatter*.  
2 børn.

Olaf Trygvesen antagelig g. 1<sup>o</sup> m. *Geira*, d.a. *Bugislav*, fyrste af Rügen.

Olaf Trygvesen g. 2<sup>o</sup> m. *Gyda* af Irland.

Olaf Trygvesen g. 3<sup>o</sup> 995 m. *Gudrun Skeggesdatter*.

*Gunhild Haraldsdatter*

"

D. 13 NOV 1002 (dræbt sammen med mand og børn under det blodige overfald på danskerne i England (Dane-mordet)).

G.m. *Pallig*, høvding i England.

(XXIX forts.)

<i>Mo Haraldsdatter</i>	XXVIII
D. 1015	
<i>Thorgny Haraldsdatter</i>	"
· G.m. <i>Thrugot.</i>	
1 datter.	
<hr/>	
ARNULF II	XXIX
D. 988.	
Forældre: <i>Balduin III</i> af Flandern.	XXX
G.m. CONSTANCE (2 <sup>o</sup> )	XXIX
D. 1034.	
Forældre: <i>Richard I</i>	XXX
G. 1 <sup>o</sup> m. ROBERT II (DEN FROMME) (3 <sup>o</sup> )	
F. 970.	
D. 1031.	
Robert II g. 1 <sup>o</sup> m. <i>Rozala</i> , d.a. <i>Berengar II</i> af Burgund (D. 966).	
Robert II g. 2 <sup>o</sup> m. <i>Berthe</i> , d.a. <i>Henri</i> (D. 1002) og <i>Luitgarde</i> .	
Børn: BALDUIN IV	XXVIII

GORM DEN GAMLE	XXX
D. før 950, beg. i Jelling.	
Forældre: Muligvis <i>Hardeknud (I)</i>	XXXI
G.m. THYRA (DANEBOÐ)	XXX
D. 935?, beg. i Jelling.	
Forældre: <i>Ethelred I</i>	XXXI
Børn: <i>Knud Gormsen (Dana-ast)</i>	XXIX
Dræbt 940, muligvis af pileskud under "svømmeleg" på et vikingetogt.	
1 søn: <i>Harald Knudsen (Guld-Harald)</i> (D. 965).	
HARALD BLÅTAND	"
-986	
<i>Gunhild Gormsdatter</i>	"
F. ca. 900.	
Ifølge overlevering myrdet på Harald Blåtands foranledning.	
Sandsynligvis g.m. <i>Erik Blodøkse</i> (895-954), konge i Norge 900-935, jarl i Northumbrien 947-48 og 952-54, s.a. <i>Harald Hårfager</i> (D. 936/40), konge i Norge, og <i>Ragnhild Eiriksdatter</i> . - 9 børn.	
<i>Toke Gormsen?</i>	"
D. 985 (faldet i kamp ved Fyrisvall nær Upsala).	
1 søn: <i>Asbjørn Tokesen</i> .	
<hr/>	
BALDUIN III AF FLANDERN	XXX
Konge eller hertug i Flandern.	
Forældre: <i>Arnulf I (den gamle)</i>	XXXI
<i>Adele af Vermandois</i>	"
Børn: ARNULF II	XXIX
-988	
<hr/>	
RICHARD I	XXX
D. 960.	
Hertug af Normandiet.	
Forældre: <i>William Longsword</i>	XXXI
Børn: <i>Emma</i>	XXIX
G. 1 <sup>o</sup> m. <i>Ethelred II (den rådvilde)</i> (2 <sup>o</sup> ) (D. 1016), s.a. <i>Edgar</i> (944-975), konge, og <i>Ethelflaed</i> .	
Ethelred II g. 1 <sup>o</sup> m. <i>Elflæda</i> .	
Emma g. 2 <sup>o</sup> m. <i>Knud den Store</i> (995-1035) (XXVII).	
<i>Richard II</i>	"
CONSTANCE	"
-1034	

ARNULF I (DEN GAMLE)	XXXI
D. 964.	
Konge eller hertug i Flandern.	
Forældre: <i>Balduin (Boudoin) II</i>	XXXII
<i>Elfthryth</i>	"
G.m. ADELE AF VERMANDOIS	XXXI
Børn: BALDUIN III	XXX
<hr/>	
WILLIAM LONGSWORD	XXXI
D. 942.	
Forældre: <i>Rollo</i>	XXXII
D. 931	
Børn: RICHARD I	XXX
-960	
<hr/>	
ETHELRED I	XXXI
D. 871.	
Konge i England.	
Forældre: <i>Ethelwulf</i>	XXXIV
<i>Osburh</i>	"
Børn: THYRA DANEBOD	XXX
<i>Ethelwold</i>	"
D. ca. 904.	
<hr/>	
BALDUIN (BOUDOIN) II	XXXII
D. 916.	
Konge eller hertug i Flandern.	
Forældre: <i>Boudoin I (med jernarmen)</i>	XXXIV
<i>Judith</i>	"
G.m. ELFTHRYTH	XXXII
Forældre: <i>Alfred den Store</i>	XXXIII
<i>Ealswith</i>	"
Børn: <i>Adalulf</i>	XXXI
ARNULF I	"
-964	

ALFRED DEN STORE	XXXIII
F. ca. 848.	
D. 900.	
Konge i England.	
Forældre: <i>Ethelwulf</i>	XXXIV
<i>Osburh</i>	"
G.m. EALSWITH	XXXIII
D. 905.	
Forældre: <i>Ethelred Mucel</i>	XXXIV
<i>Edburh af Mercia</i>	"
Børn: <i>Ethelgiva</i>	XXXII
<i>Edward (den ældre)</i>	"
D. 924.	
Konge i England.	
G. 1 <sup>o</sup> m. <i>Eadgifu</i> .	
G. 2 <sup>o</sup> m. <i>Eegwyn</i> .	
G. 3 <sup>o</sup> m. <i>Aelflaed</i> .	
ELFTHRYTH	"
<i>Edelfleda</i>	"
D. 918.	
G.m. <i>Ethelred af Mercia</i> (D. 910).	
<i>Edelwerd</i>	"

ETHELWULF	XXXIV
D. 858. Konge i England.	
Forældre: <i>Egbert</i> <i>Redburh</i>	XXXV "
G. 1 <sup>o</sup> m. OSBURH	XXXIV
D. 848. Forældre: <i>Oslac af Wight</i>	XXXV
Børn 1 <sup>o</sup> : ETHELRED I -871	XXXI
<i>Ethelbald</i> D. 860. Konge i England.	"
ALFRED DEN STORE ca.848-900	XXXIII
<i>Ethelswith</i> D. 888. G.m. kong <i>Burghred af Mercia</i> (D. 874).	"
<i>Ethelbert</i> Konge af Kent. G.m. <i>Judith</i> (2 <sup>o</sup> ?).	"
G. 2 <sup>o</sup> m. JUDITH (1 <sup>o</sup> )	XXXIV
Forældre: <i>Karl II (den skaldede)</i> <i>Richilda</i>	XXXV "
Judith g. 2 <sup>o</sup> m. BALDUIN I (MED JERNARMEN)	XXXIV
Markgreve af Flandern.	
Børn: BOUDOIN II -916	XXXII



EGBERT	XXXV
D. 839. Konge i England.	
Forældre: <i>Ealhmund</i>	XXXVI
G.m. REDBURH	XXXV
Børn: ETHELWOLF	XXXIV
-858	
<i>Ethelstan</i>	"
D. 850.	
Underkonge af Kent.	

---

KARL II (DEN SKALDEDE)	XXXV
F. 823. D. 877.	
Ved moderen <i>Judiths</i> energiske anstrengelser blev Karl gjort til konge i en del af faderens kejserrige. Efter lange indbyrdes stridigheder enedes Karl 843 med halvbrødrene <i>Lothar</i> og <i>Ludvig</i> om en deling af riget, således at Karl fik Frankrig med undtagelse af de østlige provinser, Lothar fik Italien, Holland og det østlige Frankrig, og Ludvig fik Tyskland øst for Rhinen (Pipin var død forinden).	
Forældre: <i>Ludvig den Fromme</i>	XXXVI
<i>Judith</i>	"
G. 1 <sup>o</sup> ? m. RICHILDA	XXXV
Børn: JUDITH	XXXIV
<i>Louis II (den stammende)</i>	"
F. 846.	
D. 879.	
Konge i Frankrig.	
G. 1 <sup>o</sup> m. <i>Ansgarde</i> .	
G. 2 <sup>o</sup> m. <i>Adelaide</i> .	
G. 2 <sup>o</sup> ? m. HERMENTRUDE	XXXV
Forældre: <i>Eudes</i>	

---

EALHMUND	XXXVI
D. 788. Underkonge af Kent.	
Forældre: <i>Eaba</i>	XXXVII
Børn: EGBERT	XXXV
-839.	

## LUDVIG DEN FROMME

XXXVI

F. 778.

D. 840.

Han efterfulgte sin fader som kejser af Frankerriget. Han havde stor retfærdighedssans og var en dygtig jæger og rytter, men havde for svag karakter til at bevare riget intakt. Sønnerne af første ægteskab var stridslystne og gjorde oprør imod ham, hvorfor han afstod tronen til Lothar, men da undersåtterne var utilfredse med denne, vendte Ludvig efter et halvt år tilbage til tronen, og Judith forlod klosteret og fik sin frihed og indflydelse tilbage. Hun arbejdede ihærdigt på at trænge de tre brødre af første ægteskab ud til fordel for sin egen søn Karl, men brødrene gjorde igen oprør 833. Ludvig tabte efter et slag ved Colmar og afgav tronen til Lothar. Der opstod imidlertid strid mellem Lothar og Ludvig, bl.a. på grund af Lothars nedværdigende behandling af faderen. Lothar måtte flygte, og faderen kom igen på tronen.

Forældre: *Karl den Store*  
*Hildegard*

XXXVII

"

G. 1<sup>o</sup> m. IRMENGARD

XXXVI

Forældre: *Ingram*.  
Greve af Haspen.

Børn 1<sup>o</sup>: *Lothar I*

XXXV

F. 795.

D. 855.

Fra 817 faderens medhjælper og senere efterfølger. Var efter sigende herskesyg og rænkefuld.  
G.m. *Irmengard*.

*Ludvig I (den tyske)*

"

F. 804.

D. 876.

G.m. *Hemma*, d.a. *Welf I* (D. 824), greve af Bayern.

*Pipin*

"

F. ca. 808.

D. 838.

Konge af Aquitaine (Sydvestfrankrig).

G. 2<sup>o</sup> m. JUDITH

XXXVI

D. ca. 843.

Berømt for sin skønhed og stod i begavelse og viljestyrke langt over sin ægtefælle. Hun blev på et tidspunkt beskyldt for ægteskabsbrud og anbragt i et kloster.

Forældre: *Welf I* (D. 824).  
Greve af Bayern.

Børn 2<sup>o</sup>: KARL II (DEN SKALDEDE)

XXXV

823-877

*Gisela*

"

G.m. *Eberhard von Friaul*, markgreve af Burgund.

EABA

XXXVII

Forældre: *Eoppa*

XXXVIII

Børn: EALHMUND  
-788

XXXVI

KARL DEN STORE

XXXVII

F. 742.

D. 28 JAN 814 i Aachen efter en uges feber, bisat i Aachen domkirke. Han blev senere flyttet til et relikviskrin, der opbevares i nævnte kirke.

Efter faderens bestemmelse skulle Karl dele tronen med broderen *Karloman*, men da denne døde ung, blev Karl enehersker. Han var stor og stærk (siges at have kunnet rette en hestsko ud med hænderne), var en dygtig rytter og svømmer og en ivrig jæger.

På pavens anmodning om hjælp mod longobarderne drog Karl med en hær over Alperne og besejrede longobarderne, tog sin tidligere svigerfader til fange og kronede sig selv som konge af Lombardiet.

772 angreb han sakserne, ødelagde deres gamle helligdom "Irminsul" (verdensaltets søjle) i Westphalen og rykkede frem til Weser. 775 underlagde han sig Sakserriget, som han derefter bestræbte sig på at kristne. Sakserne rejste sig bestandig til oprør, men 785 sluttede deres konge *Widukind* fred med Karl og lod sig døbe. Efter nye oprør underlagde Karl sig 804 hele saksernes rige. Han blev i året 800 kronet som kejser af Romerriget af pave Leo III i Peterskirken i Rom. - Han blev kanoniseret 1165.

Forældre: *Pipin den Lille*  
*Bertha (med den store fod)*

XXXVIII

"

G. 1<sup>o</sup> m. HIMILTRUD

XXXVII

Børn 1<sup>o</sup>: *Pipin (den pukkelryggede)*  
D. 767.

XXXVI

G. 2<sup>o</sup> m. DESIDERATA

XXXVII

Forældre: *Desiderius*  
D. 774.  
Konge af Lombardiet.

Paven forbød dette ægteskab, men Karl trodsede forbudet. Da *Desiderius* imidlertid ydede asyl til broderens enke, forskød Karl *Desiderata* som hustru.

G. 3<sup>o</sup> m. HILDEGARD

XXXVII

Forældre: *Gottfred af Condé.*

XXXVIII

Børn 3<sup>o</sup>: *Gisela*

XXXVI

*Rothrud*  
G.m. *Roricon?*

"

(XXXVII forts.)

<i>Karl</i> af Austrasien, Neustrien og Burgund. D. 811.	XXXVI
<i>Berthe</i> D. 814.	"
G.m. <i>Angilbert</i> , abbed af St.Riquir.	"
<i>Pipin</i> F. 777. D. 810. Konge af Lombardiet og Italien. 6 sønner.	"
LUDVIG DEN FROMME 778-840	"
<i>Drogon</i> Biskop i Metz.	"
G. 4 <sup>o</sup> m. FASTRADA Forældre: Grev <i>Radolf</i> .	XXXVII
Børn 4 <sup>o</sup> : <i>Hiltrud</i> Abbedisse.	XXXVI
<i>Theodrada</i>	"
G. 5 <sup>o</sup> m. LUITGARD	XXXVII
G. 6 <sup>o</sup> m. MADELGARDE (REGINA) Forældre: <i>Gottfred af Condé</i> .	"
G. 7 <sup>o</sup> ? m. ADELAIDE	"

## EOPPA

XXXVIII

Forældre: *Ingild*

XXXIX

Børn: EABA

XXXVII

## PIPIN DEN LILLE

XXXVIII

F. ca. 714.

D. 768.

Da *Karl Martel* døde, blev hans rige delt mellem Pipin og broderen *Karloman*, dog således at der stadig sad en svag "skyggekonige" af Merovingerslægten. *Karloman* gik imidlertid i kloster 747 og overlod hele riget til Pipin, som efter aftale med paven afsatte skyggekongen og lod sig vælge til konge 751. Efter at han havde besejret longobarderne, der truede paven, udnævnte denne ham til hele Italiens beskytter og "patricius".

Forældre: *Karl Martel*  
*Chrotrudis*

XXXIX

"

G.m. BERTHA (MED DEN STORE FOD)

XXXVIII

D. 783.

Forældre: *Caribert*

XXXIX

Greve af Le Mans.

Børn: KARL DEN STORE

XXXVII

742-814

*Karloman*

F. 751.

D. 771.

G.m. N.N. Hun søgte som enke sammen med sine børn tilflugt hos kong *Desiderius* i Lombardiet, da Karl overtog magten.

*Gisela*

Abbedisse.

"

*Bertha*G.m. *Milon*.

"

## INGILD

XXXIX

D. 718.

Forældre: *Cenred*

XXXX

Børn: *Eoppa*

XXXVIII

## KARL MARTEL

XXXIX

F. 688.

D. 741.

Ledede 732 som rigshovmester og øverstbefalende for krigsmagten frankernes kamp mod araberne ved Poitiers, hvilket resulterede i en standsning af Islams fremtrængen øst for Pyrenæerne. Han blev senere konge i Frankrig efter Merovingerne indtil sin død.

Forældre: *Pipin d'Heristal*  
*Alpaide*

XXXX

"

G. 1<sup>o</sup>? m. SVANHILDE

XXXIX

Børn 1<sup>o</sup>: *Hiltrude*

XXXVIII

G.m. *Odico*, hertug af Bayern.*Grippon*

"

D. 751.

G. 2<sup>o</sup>? m. CHROTRUDIS

XXXIX

Børn 2<sup>o</sup>: *Karloman den fromme*

XXXVIII

Karloman delte faderens rige med broderen Pipin, men gik i kloster (Monte Cassino) 747 og overlod hele magten til broderen.

G.m. *Gilberga*.

PIPIN DEN LILLE

"

CENRED	XXXX
Forældre: <i>Ceolwald</i>	XXXXI
Børn: <i>Ine</i>	XXXIX
D. 728.	
Engelsk konge.	
G.m. <i>Ethelburh</i> .	
INGILD	"
-718	
<i>Cwenburh</i>	"
Abbedisse af Wimborne.	
<i>Cuthburh</i>	"
G.m. <i>Alfred af Northumbria</i> .	

---

PIPIN D'HERISTAL	XXXX
Konge i Neustrien.	
Forældre: <i>Andegisel</i>	XXXXI
<i>Begga (den fromme)</i>	"
G. 1 <sup>o</sup> m. ALPAIDE	XXXX
Børn 1 <sup>o</sup> : KARL MARTEL	XXXIX
688-741	
<i>Childebrand</i>	"
D. 741.	
G. 2 <sup>o</sup> m. PLECTRUDIS	XXXX

CEOLWALD

XXXXI

Forældre: *Cuthwulf*

XXXXII

Børn: GENRED

XXXX

ANDEGISEL

XXXXI

D. 685.

Forældre: *Arnulf*

XXXXII

G.m. BEGGA DEN FROMME

XXXXI

Senere ophøjet til helgen.

Forældre: *Pipin den gamle*

XXXXII

Børn: *Martin*

XXXX

Hertug.

PIPIN D'HERISTAL

"



CUTHWULF (CUTHA)	XXXXII
Forældre: <i>Cuthwine</i>	XXXXIII
Børn: CEOLWALD	XXXXI

---

ARNULF	XXXXII
D. 627. Af Austrasien. Biskop i Metz.	
Forældre: <i>Ansbert</i> <i>Blithilde</i>	XXXXIII "
Børn: ANDEGISEL -685	XXXXI

---

PIPIN DEN GAMLE	XXXXII
Forældre: <i>Karloman</i>	XXXXIII
G.m. en velstående efterkommer af en romersk senator- familie.	
Børn: BEGGA DEN FROMME	XXXXI

CUTHWINE	XXXXXIII
Forældre: <i>Ceawlin</i>	XXXXXIV
Børn: <i>Chad</i>	XXXXXII
<i>Cynebald</i>	"
CUTHWULF	"

---

ANSBERT	XXXXXIII
Var af det galliske hus <i>de Ferreolus</i> .	
G.m. BLITHILDE	"
Forældre: <i>Chlotaire I</i>	XXXXXIV
Børn: ARNULF	"
-627	

## CEAWLIN

XXXXIV

D. 593.

Forældre: *Cynric*

XXXXV

Børn: CUTHWINE

XXXXIII

## CHLOTAIRE

XXXXIV

D. 561.

Konge af Soissons.

Forældre: *Klodevig I**Chlotilde af Burgund*

XXXXV

"

G. adskillige gange, bl.a. m. *Aregonde*, *Valrade* og *Theadebald*.

Børn: BLITHILDE

XXXXIII

*Caribert I*

D. 567.

"

*Chramm*

"

*Chilperic I* (af Neustrien)

"

D. 584.

G. 1<sup>o</sup> m. *Audovère*. Ægteskabet opløst.G. 2<sup>o</sup> m. *Galsvinda* (D. 567), d.a. *Anathalginde*.

Hun blev kvalt i sin seng, sandsynligvis af sin mand.

G. 3<sup>o</sup> m. *Fredegunde* (fh. førsteelskerinde).

Chilperic var en skånselsløs udsuger og grusom sadist.

*Sigebert I* (af Austrasien)

"

D. 575.

G.m. *Brynhilde* (*Brunehaut*) (D. 613), søster til ovennævnte *Galsvinda*.Sigebert ville hævne mordet på *Galsvinda*, men blev dræbt med en forgiftet dolk af *Fredegundes* udsendte snigmordere. *Brynhilde* blev taget til fange, men flygtede sammen med en af *Chilperics* sønner. Denne blev siden lokket i en fælde og myrdet af faderens håndlangere.*Brynhilde* førte regeringen for sin søn og sine sønnesønner. Men de frankiske stormænd gjorde oprør, tog hende til fange og udleverede hende til *Fredegundes* søn *Lothar*, som lod hende underkaste grufuld tortur i 3 dage og derefter lod hende slæbe til døde, bundet nøgen til halen af en vild hest.*Gontran*

"

D. 593.

Konge af Burgund og Orleans.

Ophøjet til helgen.

G.m. *Austrachilde* (D. 581).

## CYNRIC

XXXXV

D. 560.

Forældre: *Cerdic*

XXXXVI

Børn: CEAWLIN

XXXXIV

-593

*Cutha*

D. 584.

"

## KLODEVIG I

XXXXV

(Oprindelig *Chlodowech*. Navnet svarer til det franske Louis og det danske Ludvig).

F. 465.

D. 511.

Frankisk konge fra 481. Hans rige omfattede oprindelig egnen omkring Rhinens delta, men ved skiftevis list og magt udvidede han det til at omfatte næsten hele Gallien og en stor del af Germanien. Han valgte Paris som hovedstad. Han lod sig døbe i Reims 496, men var desuagtet brutal og skånselsløs over for modstandere og rivaler til magten. Således sørgede han for, at han selv og hans børn var de eneste overlevende af familien.

Forældre: *Childeric I*  
*Basina*

XXXXVI

"

G. 1<sup>o</sup> m. ... ?

Børn 1<sup>o</sup>: *Thierry I af Reims*  
D. 534.

XXXXIV

Fader til *Theodebert* (D. 548), konge af Austrásien.G. 2<sup>o</sup> m. CHLOTILDE AF BURGUND

XXXXV

D. 555.

Ophøjet til helgen.

Forældre: *Chilperic af Burgund*

XXXXVI

Børn 2<sup>o</sup>: *Chlotilde*

XXXXIV

D. 531.

G.m. *Amalarik II*, konge af Wisigoths, s.a.*Alarik II*.

CHLOTAIRE I

-561

"

*Childepert I*

D. 558.

Konge af Paris.

"

*Chlodomir*

F. ca. 494.

D. 524.

Konge af Orleans.

"

CERDIC

XXXXVI

D. 534.

Den første konge af Vestsachsen.

Børn: CYNRIC

XXXXV

CHILDERIC I

XXXXVI

D. 481.

Forældre: *Mérovée*

XXXXVII

G.m. BASINA

XXXXVI

Børn: N.N.

XXXXV

G.m. *Théoderic I* (den store) (F. 455. - D. 526),  
konge over østgoterne.

Hans mausoleum findes i Ravenna.

KLODEVIG I

"

465-511

CHILPERIC AF BURGUND

XXXXVI

Forældre: *Gundiac*

XXXXVII

Børn: CHLOTILDE

XXXXV

-555

## MÉROVÉE

XXXXVII

D. 458.  
Frankisk konge.

Forældre: *Clodio*  
D. 440.

XXXXVIII

Børn: CHILDERIC I  
-481

XXXXVI

## GUNDIAC

XXXXVII

D. 473.

Børn: CHILPERIC AF BURGUND

XXXXVI

*Gandebaldo*  
D. 576.  
Konge af Burgund.

"

*Gadegisil*  
Regent af Genève.

"

## HENVISNINGER TIL SKIFTEPROTOKOLLER

Henvisningerne er ordnet kronologisk. Navnene er af hensyn til éntydigheden anført alfabetisk efter fornavne, således som de er stavet i teksten. Det bør bemærkes, at skiftet efter dødsfald sidst på året ofte først forekommer i det følgende kalenderår.

Forkortelser:

BL	Bornholmske Landdistrikters skifteprotokoller
Hamm.	Hammershus Birks
Hasle	Hasle
Kal.	Kalundborg
Neksø	Neksø
Rønne	Rønne
Svan.	Svaneke
NH	Bornholms Nørreherreds
SH	" Sønderherreds
VH	" Vesterherreds
ØH	" Østerherreds
USB	Uddrag af skiftebreve fra Bornholms Sønderherred 1781-87.

Navn	Protokol	Dato	Side
<u>1681</u>			
Bente Jørgensdatter, g. 1 <sup>o</sup> Niels Pedersen, 2 <sup>o</sup> Peder Nielsen, Olsker	BL 1681-83	1 SEP	3
Mogens Jensen, 13' sg. Nyker	"	5 OKT	40
<u>1682</u>			
Anders Larsen, 58' sg. Østermarie	"	11 JUL	120
Boel Hansdatter, g. Simon Jacobsen Brand, Povlsker	"	6 DEC	155
Ernst Cantzler, Blykobbegård, Nyker	"	10 JUL	118
Gunnel Gudbersdatter, g. Jeppe Rasmussen, Pedersker	"	24 NOV	149
Hans Christophersen, 63' sg. Klemensker	"	23 NOV	145
Karen Clausdatter, g. Jens Michelsen, Ibsker	"	5 OKT	127
" Hansdatter, g. Hans Christophersen, Klemensker	"	31 JAN	69
" Pedersdatter, g. Lars Mogensen, Povlsker	"	7 DEC	156
Margrethe Laursdatter, g. 1 <sup>o</sup> Jørgen Esbersen, 2 <sup>o</sup> Mogens Jørgensen, Olsker	"	7 MAR	81
<u>1683</u>			
Claus Jensen, 4' vg. Povlsker	"	24 OKT	240
Hans Jørgensen, 24' sg. Nylars	"	21 DEC	256
" Olsen, 28' sg. Vestermarie	"	20 JUL	195
Jeppe Jespersen, 1' vg. Østermarie	"	14 NOV	245
Kirstine Olufsdatter Kofoed, g. Niels Ter- childsen, Nyker	"	18 JUN	197
Margrethe Jensdatter Juul, g. Jeppe Laurit- sen, 42' sg. Åker	"	26 SEP	215

Navn	Protokol	Dato	Side
<u>1683</u> (forts.)			
Margrethe Nielsd., g. Niels Rasmussen, Åker	BL 1681-83	31 JAN	165
" Poulsd., g. Niels Ingvarlsen, Vestermarie	"	22 FEB	172
Simon Jacobsen Brand, 1' sg. Povlsker	"	4 OKT	225
<u>1684</u>			
Jens Rasmussen, 33' sg. Ibsker	BL 1684-85	31 OKT	99
Jørgen Ibsen, 1' vg. Rutsker	"	20 OKT	81
Karen Jensd., enke efter Jep Pedersen, Åker	"	26 APR	23
" Jørgensd., g. Jørgen Pedersen, Olsker	"	25 FEB	6
Peder Jacobsen Kofoed og hustru Christine Terchelsd., 28' sg. Nyker	"	6 OKT	62
" Olsen, 23' sg. Ibsker	"	31 OKT	96
<u>1685</u>			
Anne Jørgensdatter, g. Niels Abrahamsen	BL 1685-94	1 OKT	15
Berritte Svendsd., g. Lars Hansen, Åker	"	17 NOV	34
Boel Henningsd., g. Torchel Clausen Kjøller, Ibsker	BL 1684-85	4 JUN	172
Elisabeth Terchildsd., g. Arist Olsen, Pedersker	BL 1685-94	23 OKT	27
Hans Mogensen, 11' sg. Knudsker	BL 1684-85	8 JUL	188
Jens Andersen, 47' sg. Åker	BL 1685-94	23 SEP	11
Kirstine Pedersd., g. Hans Jørgensen, Vestermarie	"	22 SEP	7
Knud Rasmussen, 30' sg. Pedersker	BL 1684-85	27 APR	161
Lars Hansen, 37' sg. Klemensker	BL 1685-94	12 OKT	26
" Jensen, Blykobbegård, Nyker	BL 1684-85	27 JAN	121
" Michelsen, 8' vg. Klemensker	"	10 JUL	194
Mogens Clausen Kjøller, 39' sg. Østermarie	"	9 APR	150
Ole Larsen, 3' sg. Klemensker	"	16 JAN	116
Peder Olsen, 46' sg. Åker	"	24 MAR	142
" Troelsen Piber, 36' sg. Klemensker	"	27 MAJ	167
Zidsele Larsdatter, g. Anders Andersen Kure, Klemensker	"	29 JAN	125
<u>1686</u>			
David Wolfsen, Svaneke	Svan.1686-36	7 JUN	4
Hans Zandersen, 11' vg. Østermarie	BL 1685-94	28 JUN	70
Jens Ibsen, 79' sg. Østermarie	"	9 JUN	75
Jeppe Hansen, 12' vg. Åker	"	31 MAR	56
Karen Mogensd., g. 1 <sup>o</sup> Mogens Clausen Kjøl- ler, 2 <sup>o</sup> Jens Pedersen Munch, Øster- marie	BL 1686-90	1 SEP	3
Kirstine, g. Simon Knudsen, Ibsker	BL 1685-94	7 JAN	42
Lars Hansen, 55' sg. Østermarie	"	4 FEB	44
Seigne Jensd., g. Anders Olufsen, Pedersker	BL 1686-90	12 JUL	79
<u>1687</u>			
Anne Pedersd., g. Rasmus Hansen, Østermarie	"	25 MAJ	29
Boel Rasmusd., g. Jeppe Mortensen, Bodilsker	"	6 SEP	53
Ellen Nielsd., g. Niels Castensen, Knudsker	"	18 JUN	37
Hanne Jensd., g. Erich Mogensen, Østerlars	"	17 JAN	13
Jeppe Lauritsen, 42' sg. Åker	"	19 DEC	87
Karen Ludvigsd., g. Hans Jensen Juul, Østermarie	"	26 MAJ	31



Navn	Protokol	Dato	Side
<u>1687 (forts.)</u>			
Mogens Jørgen Ibsen, 33' sg. Åker	BL 1686-90	3 FEB	13
Niels Andersen, 64' sg. Klemensker	"	1 OKT	70
Peder Ibsen, 33' sg. Åker	"	28 SEP	59
" Laursen, 30' sg. Bodilsker	"	5 SEP	51
<u>1688</u>			
Christine Olsd., g. Mads Pedersen, Åker	"	26 JAN	100
Erich Mogensen, 8' vg. Østerlars	"	4 JUL	139
Jens Mogensen, 41' sg. Åker	"	24 JAN	94
" Pedersen, 4' sg. Rutsker	"	8 JUN	124
Jeppe Mortensen, 34' sg. Bodilsker	"	8 NOV	157
Peder Jespersen, udb. i Åker	"	13 JUN	126
" Zandersen Lesler, Kyndegård, Nyker	"	20 SEP	149
Rasmus Hansen Frost, 1' vg. Nyker	"	9 FEB	105
<u>1689</u>			
Anders Olufsen, 13' sg. Pedersker	"	3 APR	173
Jens Hansen, 17' sg. Østerlars	"	14 JUN	180
" Mortensen, 21' sg. Ibsker	"	4 APR	174
Karen Nielsd., g. Mads Hansen, Klemensker	"	22 JAN	166
Margrethe, enke efter Jeppe Ipsen, Nylars	"	7 JAN	194
Michel Jensen, 17' sg. Nylars	"	15 OKT	185
<u>1690</u>			
Albert Nielsen og hustru Karen Olsdatter, 32' sg., Nylars	"	12 FEB	217
Anders Hansen Fyhn, 13' sg. Knudsker	"	13 MAJ	239
" Jørgensen, 38' sg. Østermarie	"	8 FEB	214
" Pedersen, 18' sg. Rø	"	18 JUN	250
Didrich Larsen Hollønder, 28' sg. Olsker	"	18 JUL	278
Elsebe Willumsd., g. Lars Mogensen, Vestermarie	"	8 JAN	197
Elsebeth Andreasd. Rosman, g. Mads Hansen Ko- foed, Knudsker	BL 1685-94	1 SEP	168
Giertrud Pedersd., g. Peder Jørgensen, Rutsker	BL 1690-94	11 NOV	9
Gunild Jensd., enke efter Jens Pedersen, Rutsker	BL 1686-90	17 JUN	250
Hans Aristsen, 28' sg. Pedersker	"	5 MAR	224
" Clausen Kjøller, 13' sg. Ibsker	"	13 JUN	244
" Hansen, 13' vg. Povlsker	"	22 JAN	201
Jens Abrahamsen, 65' sg. Klemensker	"	7 JUL	266
" Jensen, 6' vg. Bodilsker	"	13 JAN	199
" " , 3' sg. Bodilsker	"	11 JUL	271
Karen Hansd., g. Rasmus Olsen, Østermarie	"	17 OKT	306
Lars Rasmussen, 4' vg. Knudsker	"	9 JAN	198
" Simonsen, 25' sg. Pedersker	"	10 JUL	270
Mads Hansen, 4' vg. Klemensker	BL 1690-94	10 NOV	5
Magdalene Jensd., g. Christen Nielsen, Ibsker	"	15 DEC	16
Margrethe Pedersd., g. Niels Jensen, Østermarie	BL 1686-90	14 MAR	228
Mogens Christensen, 20' sg. Østermarie	"	1 MAR	229
Morten Mortensen, 18' sg. Olsker	"	21 JUL	281
Niels Jensen, 2' sg. Østermarie	"	20 SEP	293
" Mogensen, 11' vg. Østermarie	"	14 JUL	274
Peder Jensen, 43' sg. Vestermarie	"	14 MAJ	241
" " , 17' sg. Østermarie	"	6 FEB	212

Navn	Protokol	Dato	Side
<u>1689 (forts.)</u>			
Ellen Jensen, 19' sg. Olsker	BL 1686-90	10 APR	234
Ellen Ipsd., g. Henrich Hansen, Pedersker	"	13 OKT	300
Ellen Jensen, 21' sg. Nyker	"	28 FEB	223
Torchel Clausen Kjøller, 12' sg. Ibsker	"	15 JUL	276
<u>1691</u>			
Anna Larsd., g. Lars Andersen, Klemensker	BL 1690-94	12 SEP	93
Anne Nielsd., g. 1 <sup>o</sup> Esper Henrichsen Sort, 2 <sup>o</sup> Poul Jensen, Åker	"	29 OKT	101
Arist Olsen, Østerlars	"	30 SEP	97
Barta Christensd. Piil, g. Niels Terchild- sen, Nyker	"	18 MAR	36
Boel Jensd., g. Jesper Pedersen, Vestermarie	"	26 JUN	84
Claus Hartvig og hustru Karen Gudmandsd. "Baggård", Klemensker	BL 1685-94	29 APR	169
Ellen Clauds., g. 1 <sup>o</sup> Beril Tidemand, 2 <sup>o</sup> Jens Pellesen, Povlsker	BL 1690-94	13 JUN	65
Hans Jensen Kjøller, 14'-16' sg. Nylars	"	11 NOV	123
Jens Pedersen Kofoed, Maglegård, Østermarie	"	22 JUN	73
Jørgen Jørgensen, 49' sg. Vestermarie	"	20 JUL	86
Peder Jensen Munch, 31' sg. Bodilsker	"	20 MAJ	48
Rasmus Nielsen, 19' sg. Vestermarie	"	13 JAN	20
Seigne Pedersd., g. Niels Hansen, Bodilsker	"	13 MAJ	42
<u>1692</u>			
Elsebeth Hansd., g. Michel Hartvig, Knudsker	"	18 NOV	189
Hans Madsen, 4' sg. Åker	BL 1685-94	21 APR	184
" Rasmussen, Pedersker	BL 1690-94	4 MAJ	139
Ingeborg Hansd., g. 1 <sup>o</sup> Jens (Olsen?), 2 <sup>o</sup> An- ders Rasmussen, Pedersker	"	3 MAJ	135
Jørgen Mogensen, 15' vg. Østerlars	"	6 JUL	155
Karen Mogensd., g. Rasmus Clausen Kjøller, Bodilsker	"	5 FEB	117
Kirsten Hansd., g. Hans Mortensen, Åker	"	30 SEP	175
Michel Mogensen, 3' vg. Pedersker	"	11 JUL	159
Mogens Munch, 31' sg. Østerlars	"	15 DEC	200
Peder Nielsen, 12' sg. Ibsker	"	29 FEB	142
" Pedersen, 14' sg. Nyker	"	11 MAR	125
<u>1693</u>			
Bendte Mogensd., g. Michel Jensen, Knudsker	"	20 SEP	241
Bodil Svendsd., g. Claus Kjøller, Østermarie	"	18 DEC	257
Ellen Andersd., g. Peder Nielsen Rytter, Vestermarie	"	10 JAN	206
Erich Jacobsen, 20' sg. Bodilsker	"	3 MAR	215
Hanna Thomasd., g. Mogens Munch, Østerlars	"	27 SEP	244
Hans Jensen Juul, 7' vg. Østermarie	"	25 OKT	252
Henning Albrechtsen, 6' vg. Ibsker	BL 1685-94	15 NOV	199
Herlof Hansen, 21' sg. Pedersker	BL 1690-94	16 MAJ	222
Jørgen Nielsen, 1' vg. Olsker	"	14 JUL	232
Kirstine Rasmusd., g. Isar Runge, Østerlars	"	19 OKT	249
Niels Ingvarsten, 45' sg. Vestermarie	"	22 DEC	260
Thomas Munch, 31' sg. Østerlars	"	29 AUG	239

Navn	Protokol	Dato	Side
<u>1694</u>			
Anders Ibsen, 49' sg. Åker	BL 1690-94	4 JUL	321
" Nielsen Wæboe, 45' sg. Rutsker	"	31 JAN	263
Anna Hansd., g. Peder Jensen, Østermarie	"	4 JUN	311
Anne Mortensd., enke efter Hans Rasmussen, Østermarie	"	5 MAR	279
Claus Hansen, 15' vg. Nyker	BL 1694-99	28 NOV	3
Erich Pedersen, 4' sg. Nylars	BL 1690-94	3 FEB	266
Hans Olufsen Kofoed, 50' sg. Klemensker	BL 1694-99	16 NOV	18
" Pedersen Munch, 32' sg. Åker	BL 1690-94	2 MAJ	299
" Rasmussen, 17' sg. Østermarie	"	6 FEB	270
Karen Clauds. Kjøller, g. Hans Madsen Kofoed, Østermarie	BL 1685-94	22 JAN	203
Karen Jensd., g. Anders Rasmussen Stange, Østerlars	BL 1690-94	1 MAR	277
Kirstine Hansd., g. 1 <sup>o</sup> Peder Andersen, 2 <sup>o</sup> Mads Laursen, Povlsker	"	7 MAJ	301
Mads Laursen, 27' sg. Povlsker	"	7 MAJ	301
" Nielsen, 31' sg. Østermarie	"	23 MAJ	305
Michel Hartvig, 22' sg. Knudsker	"	3 APR	288
Oluf Munch, 38' sg. Bodilsker	"	9 MAJ	301
Rasmus Jensen, 17' sg. Østerlars	"	21 JUN	318
Svend Nielsen, 16' sg. Østerlars	"	6 JUN	315
Valborg Mogensd., g. Jørgen Joensen Kloe, Klemensker	BL 1694-99	28 NOV	1
<u>1695</u>			
Bodil Andersd., g. Claus Clausen, Rutsker	"	18 DEC	87
" Nielsd., g. Lars Andersen, Østermarie	"	4 NOV	71
Hans Andersen, 36' sg. Klemensker	"	25 OKT	66
" Ibsen, 7' vg. Bodilsker	"	9 MAR	35
" Jacobsen, Nyker	"	28 JAN	30
" Jensen, 24' sg. Knudsker	"	10 JUN	42
" Nielsen, 20' sg. Nyker	"	15 JUL	52
Jens Hansen, 34' sg. Nylars	"	13 JUN	46
" " , 13' sg. Nylars	"	12 JUN	45
" Mogensen, 28' sg. Rutsker	"	9 JUL	77
Jeppe Mogensen, 27' sg. Olsker	"	23 DEC	92
Karen Jacobsd., g. Terchel Jensen, Østerlars	"	22 FEB	34
Kirsten Jensd., g. Mads Ibsen, Rutsker	"	6 FEB	30
Margrethe Ipsd., g. Mads Hansen, Pedersker	"	15 APR	89
" Maccabæus, g. Hans Jensen, Povlsker	"	21 JUN	58
Markus Hansen, 4' sg. Rø	"	3 JUN	41
Niels Hansen, 1' sg. Bodilsker	"	8 MAR	57
" Jensen, 8' sg. Nylars	"	3 OKT	59
" Nielsen Siersted, Kalundborg	Kal. 1682-95		453
Peder Hansen Munch, 29' sg. Povlsker	BL 1694-99	6 NOV	73
<u>1696</u>			
Thiesen, Svaneke	Svan. 1686-1736	11 NOV	57
Andersd., g. 1 <sup>o</sup> Svend (Nielsen?), 2 <sup>o</sup> Hans Larsen Kjøller, Klemensker	BL 1694-99	3 JAN	99
Hans Hansen Holst, 62' sg. Østermarie	"	22 MAJ	134
Karen Rasmusd., g. Erich Pedersen, Rutsker	"	28 NOV	160
Maren Larsd., g. Hans Pedersen, Åker	"	19 NOV	166
" Poulsd., g. Peder Andersen, Åker	"	16 OKT	155
Oluf Andersen, 13' sg. Pedersker	"	18 JUN	158
Rasmus Olsen, 11' vg. Østermarie	"	1 JUL	145
Willum Pedersen, 57' sg. Vestermarie	"	7 APR	113

Navn	Protokol	Dato	Side
<u>1697</u>			
Anders Mortensen, 20' sg. Pedersker	BL 1694-99	25 FEB	180
" Pedersen, 61' sg. Vestermarie	"	6 AUG	269
Bodil Jensd., g. Hans Olufsen, Bodilsker	"	14 JUL	257
Claus Hansen, 3' sg. Bodilsker	"	4 FEB	171
Hans Jensen, søn af Jens Jensen, Bodilsker	"	4 FEB	170
" Larsen, 9' sg. Åker	"	28 MAJ	216
Holger Pedersen, 54' sg. Vestermarie	"	25 JUN	239
Jens Jørgensen, 12' sg. Åker	"	16 JUN	232
" Pedersen Munch, 47' sg. Åker	"	18 JUN	233
Jep Mogensen, 7' sg. Pedersker	"	24 SEP	283
Jeppe Rasmussen, 18' sg. Pedersker	"	23 SEP	281
Karen Joensd., g. Laurids Hansen, Vestermarie	"	31 JUL	266
Kirstine, enke efter Jørgen Ibsen, Rutsker	"	19 JUL	270
Kield Olsen, Pedersker	"	23 JAN	168
Mads Ibsen, 13' vg. Povlsker	"	26 MAJ	213
" Pedersen, 2' sg. Åker	"	3 MAR	186
Peder Mogensen, 23' sg. Knudsker	"	7 JUL	250
" " , 36' sg. Bodilsker	"	7 JUN	223
Seigne Andersd., g. Mogens Olsen, Rutsker	"	12 OKT	289
Simon Lauridsen, 25' sg. Pedersker	"	13 JUL	255
<u>1698</u>			
Anna Albertsd., g. Rasmus Olsen, Nylars	"	13 JAN	309
Anne Rasmusd., g. Anders Rasmussen, Vestermarie	"	26 FEB	329
Amiche Terchildd., enke efter Hans Nielsen, Nyker	"	17 JAN	310
Ellen Hansd., g. 1 <sup>o</sup> Hans Aristsen, 2 <sup>o</sup> Jens Rasmussen, Pedersker	"	29 APR	345
Hans Jensen, 3' vg. Povlsker	"	26 MAJ	354
" Pedersen, udb. i Åker	"	6 OKT	378
Hellis Jensen, 51' sg. Vestermarie	"	11 JAN	307
Herman Wolfsen, Svaneke	Svan.1686-1736	27 OKT	90
Ingeborg Hansd., enke efter Kield Olsen, Pedersker	BL 1694-99	22 JUL	374
Jens Juul Ibsen, 7' sg. Åker	"	15 JUN	364
Karen Jensd., g. Peder Rasmussen, Åker	"	31 JAN	320
Kirstine Mogensd., enke efter Jep Mogensen, Olsker	"	16 MAJ	350
Maren Hansd., g. Jørgen Hansen, Knudsker	"	25 JAN	315
Margrethe Hansd., g. Hintze Hansen, Vestermarie	"	25 FEB	327
Mogens Hansen, 69' sg. Østermarie	"	1 JUN	359
Niels Mogensen, 13' sg. Nylars	"	9 FEB	322
Peder Hansen, 6' sg. Klemensker	"	24 MAR	334
" Jørgensen, 46' sg. Rutsker	"	14 MAR	336
Rasmus Pedersen, 8' vg. Nyker	"	3 MAR	329
Seigne Hansd., g. Anders Hansen, Vestermarie	"	3 SEP	378
Ursula Christophersd., g. Hans Jacobsen, Rutsker	"	14 MAJ	362
<u>1699</u>			
Birgitte Olufsd., g. Jens Pedersen Hjorth, Bodilsker	"	19 JUL	423
Elsebeth Berildsd., g. Claus Hansen, Nyker	"	24 FEB	396
Hans Jørgensen, Rutsker præstegård	"	16 MAJ	414
" Nielsen, 7' sg. Bodilsker	"	5 APR	410
Jeppe Andersen, 3' sg. Østerlars	"	10 OKT	428

Navn	Protokol	Dato	Side
<u>1699 (forts.)</u>			
Karen Andersd., g. Christen Pedersen, Klemensker	BL 1694-99	17 FEB	390
" Mogensd., g. Simon Lauridsen, Pedersker	"	11 JAN	386
" Pedersd., g. Hellis Bartholomæussen, Østerlars	BL 1699-1705	13 NOV	1
Kirstine Hansd., g. Jeppe Ibsen, Nylars	BL 1694-99	3 OKT	427
" Ibsd., g. Christen Willumsen, Vestermarie	BL 1699-1705	29 NOV	5
Mogens Sort, 3' sg. Åker	BL 1694-99	27 FEB	400
<u>1700</u>			
Anders Andersen Kure, 2' sg. Klemensker	BL 1699-1705	10 MAR	28
Anna Andersd., g. Oluf Rasmussen, Vestermarie	"	9 JUL	65
Dorethea Larsd., enke efter Jeppe Andersen, Østerlars	"	15 JAN	10
Esper Pedersen, 8' vg. Østermarie	"	2 JUN	55
Giertrud Michelsd., g. Jens Sejersen, Østermarie	"	3 JUN	56
Gundel Hansd., g. Hans Jacobsen Rottensteen, Østerlars	"	26 OKT	73
Hans Nielsen, 30' sg. Østerlars	"	17 JUN	58
" Olufsen, 33' sg. Bodilsker	"	19 JUN	63
Jeppe Mogensen, 46' sg. Vestermarie	"	9 MAR	23
Jørgen Jørgensen, 7' vg. Vestermarie	"	9 DEC	86
Kirsten Rasmusd., g. Oluf Jensen, Olsker	"	20 MAR	36
Kiønnike Hansd., g. Niels Jørgensen, Østerlars	"	5 FEB	16
Lars Ipsen, 27' sg. Olsker	"	2 DEC	83
Niels Nielsen, 4' sg. Olsker	"	29 DEC	92
" Terchildsen, 25'-26' sg. Nyker	"	3 NOV	74
<u>1701</u>			
Anders Andersen, Kåsegård, Ibsker	"	22 JUN	134
Ellene Ipsd., g. Hans Jensen, Knudsker	"	4 FEB	99
Hintze Hansen, 40' sg. Vestermarie	"	13 DEC	171
Jens Pedersen, 53' sg. Østermarie	"	19 MAJ	120
Kirstine Andersd., g. Rasmus Rasmussen Stange, Østerlars	"	20 APR	112
Kirstine Jørgensd., g. Niels Jensen, Vestermarie	"	10 OKT	155
Kirstine Sigvardsd., g. 1 <sup>o</sup> Hans Pedersen, 2 <sup>o</sup> Hans Pedersen Smed, Vestermarie	"	9 FEB	101
Michel Michelsen, 19' sg. Østerlars	"	12 JAN	90
Mogens Olufsen, 71' sg. Østermarie	"	18 MAJ	118
Niels Olufsen, Østerlars	"	29 JUN	138
Rasmus Jensen, 8' vg. Knudsker	"	5 FEB	100
Seigne Hansd., g. Anders Hansen, Nylars	"	14 FEB	104
<u>1702</u>			
Bendt Hansen, 67' sg. Klemensker	"	13 SEP	293
Bodil Jensd., g. Poul Rasmussen, Nyker	"	12 OKT	299
Christine Michelsd., g. Oluf Jensen Juul, Åker	"	13 JUN	268
Gertrud Jensd., g. Laurs Hansen, Klemensker	"	8 JUN	265
Jens Hansen, 39' sg. Vestermarie	"	6 FEB	194
" Pedersen, 25' sg. Nylars	"	12 SEP	291
Jørgen Joensen Kloe, 62' sg. Klemensker	"	16 JAN	213
" Pedersen, 8' sg. Olsker	"	3 FEB	191

Navn	Protokol	Dato	Side
<u>1702 (forts.)</u>			
Karen Hermansd. Bohn, g.1 <sup>o</sup> David Wolfsen, 2 <sup>o</sup> Hans Madsen Kofoed	BL 1699-1705	15 FEB	197
Kirstine Espersd., g. Anders Rasmussen Stange, Østerlars	"	13 FEB	196
Marta Pedersd., g. Peder Olufsen Munch, Bodilsker	"	27 MAR	238
Sidsel Jensd., enke efter Jørgen Nielsen, Olsker	"	21 JUL	283
Thomas Folkmand, 7' sg. Povlsker	"	20 JAN	187
<u>1703</u>			
Albert Hartvig, Vellengsgård, Nyker	"	7 MAJ	387
Anna Pedersd., g. Peder Hansen, Klemensker	"	28 NOV	376
Bodil Hansd., g. Hans Thorsen, Nylars	"	13 MAR	339
Erich Andersen, 54' sg. Klemensker	"	4 DEC	382
Hans Jacobsen, 2' vg. Rutsker	"	17 OKT	366
Jens Olufsen, 13' sg. Ibsker	"	22 MAR	355
Judith Mogensd., g. Hans Christensen, Åker	"	23 MAJ	349
Kirstine Hansd. Kofoed, g. Hans Jensen Ko- foed, Østermarie	"	14 DEC	384
Kiønniche Hansd., g. Jeppe Jørgensen, Rutsker	"	29 OKT	367
Marica Henrichsd., g. Hans Pedersen, Rutsker	"	2 APR	341
<u>1704</u>			
Anders Ipsen, 10' sg. Østermarie	"	31 MAR	438
Dorthe Nielsd., d.a. Niels Terchildsen, Nyker	"	6 MAR	428
Hans Jensen, 33' sg. Nylars	"	6 FEB	424
" Larsen Kjøller, 35' sg. Klemensker	"	11 MAR	430
" Madsen Kofoed, 23' sg. Østermarie	"	23 JAN	420
" Simonsen, 53' sg. Åker	"	16 JUN	488
Jens Hansen, 47' sg. Vestermarie	"	22 APR	444
Karen Hansd., g. Mogens Jørgensen, Bodilsker	"	6 MAJ	473
Laurids Gardener, Rutsker	"	8 JUL	523
Margrethe Jensd., g. Anders Olsen, Nylars	"	8 DEC	528
Mogens Pedersen, 21' sg. Åker	"	2 OKT	519
Niels Jørgensen, 5' sg. Østerlars	"	30 JAN	422
Peder Mogensen, 9' sg. Klemensker	"	15 JAN	416
Pernille Lauridsd., g. Mogens Olufsen Kofoed, Vestermarie	"	25 JUN	490
Thor Hansen, 23' sg. Vestermarie	"	26 MAR	430
<u>1705</u>			
Anna Cathrine Krigsch, g. Morten Poulsen Ko- foed, Svaneke	Svan.1686-1736	18 NOV	149
Boel Hansd., g. Mogens Sort, Åker	BL 1705-09	22 JUN	18
Dorothea Nielsd., g. Anders Ibsen, Åker	BL 1699-1705	4 FEB	535
Ellen Aristd., g.1 <sup>o</sup> Ole Larsen, 2 <sup>o</sup> Hans Jen- sen, Klemensker	"	23 JAN	534
Elsebeth Pedersd., g. Michel Thiesen Bom- gaard, Ibsker	BL 1705-09	18 MAJ	7
Hans Jensen, 1' sg. Knudsker	BL 1699-1705	18 MAR	553
Jens Rasmussen, 17' vg. Østermarie	BL 1705-09	14 MAJ	2
Jeppe Jensen, 80' sg. Østermarie	BL 1699-1705	1 APR	562
" Pedersen, 23' sg. Ibsker	"	21 FEB	544
Karen Olufsd., g. Jeppe Lassen, Østermarie	"	12 FEB	541
Kirsten Hansd., g. Thomas Lassen, Pedersker	BL 1705-09	1 JUL	23
Kirstine Mortensd., g. Hans Hansen, Nyker	"	3 JUL	25

Navn	Protokol	Dato	Side
<u>1705 (forts.)</u>			
Mads Ibsen, 7' sg. Rutsker	BL 1699-1705	25 FEB	569
Marita Espersd., g. Mogens Ibsen, Klemensker	"	8 JAN	530
<u>1706</u>			
Anne Pedersd., g. Peder Jensen, Østermarie	BL 1705-09	2 JUN	157
Claus Jørgensen, 2' vg. Vestermarie	"	22 APR	125
Elisabeth Olufsd., g. 1 <sup>o</sup> Jacob, 2 <sup>o</sup> Jens Rasmussen, 3 <sup>o</sup> Morten Clausen, Ibsker	"	15 JUN	164
Ellen Pedersd., ugift, Ibsker	"	15 JUN	165
Elsebeth Pedersd., g. 1 <sup>o</sup> Morten Mortensen, 2 <sup>o</sup> Anders Olufsen, Pedersker	"	4 MAR	92
Elsebeth, g. Peder Madsen Kofoed, Svaneke	Svan.1686-1736	26 MAR	170
Esber Hansen Runge, udb. i Østerlars	BL 1705-09	3 JUN	158
Eskil Nielsen, byfoged i Hasle	Hasle 1700-90	7 JUL	34
Giertrud Larsd., g. Anders Pedersen, Åker	BL 1705-09	29 MAR	119
" Nielsd., g. Lars Olufsen, Vestermarie	"	26 APR	127
Hans Hansen, 7' sg. Olsker	"	29 JUN	214
" Ibsen, 43' sg. Åker	"	29 NOV	209
" " , 3' sg. Nyker	"	26 MAR	115
" Lassen, 13' vg. Åker	"	15 MAR	149
" Pedersen, 7' sg. Østermarie	"	16 MAR	108
Jens Christensen, 5' sg. Nylars	"	2 OKT	185
Karen Olufsd., g. Hans Lassen, Åker	"	3 MAR	91
Kirstine Andersd., g. Peder Hansen, Klemensker	"	25 NOV	206
" Nielsd., enke efter Jacob Fabian Rottensteen, Østerlars	"	18 MAR	110
Laurids Rasmussen, Arnager	"	14 MAJ	142
Niels Jørgensen, 65' sg. Østermarie	"	16 JUN	167
Oluf Hansen Kofoed, 15' vg. Vestermarie	"	27 MAJ	152
" Nielsen, fisker, Arnager	"	10 JUN	163
Peder Jensen, 61' sg. Østermarie	"	30 OKT	192
Rasmus Rasmussen Stange, 7' sg. Østerlars	"	18 FEB	89
Signe Hansd., g. Christen Jensen Jyde, Åker	"	4 MAJ	130
<u>1707</u>			
Elisabeth Nielsd., g. Peder Thorsen, Østermarie	"	14 MAR	243
Hans Mogensen, 1' sg. Klemensker	"	7 MAR	247
Johanne Mogensd., g. 1 <sup>o</sup> Peder Mogensen, 2 <sup>o</sup> Jens Andersen	"	31 MAJ	292
Magdalene Margrethe Heseler, g. 1 <sup>o</sup> Poul Mad- sen Kofoed, 2 <sup>o</sup> Ancher Anthoni Müller, Svaneke	Svan.1686-1736	1 MAR	183
Mogens Madsen, 35' sg. Olsker	BL 1705-09	27 MAJ	287
" Mogensen, 2' sg. Klemensker	"	5 MAJ	271
Niels Mogensen, 14' sg. Povlsker	"	3 NOV	338
Ole Jensen, udb. i Pedersker	"	2 NOV	338
Oluf Jensen Waring, udb. i Rø	"	16 JUN	299
Peder Laursen, 9' sg. Østermarie	"	29 JUN	305
Rasmus Hansen, udb. i Pedersker	"	2 NOV	337
<u>1708</u>			
Anders Terchildsen, 15' sg. Pedersker	"	1 OKT	393
Anna Marie Hansd. Bidstrup, g. Jens Kofoed Olufsen, Vestermarie	"	18 JUL	379

Navn	Protokol	Dato	Side
<u>1708 (forts.)</u>			
Bendte Jensd., enke efter Anders Nielsen Wæboe, Rutsker	BL 1705-09	26 NOV	400
Bendte Mogensd. Kjøller, g. Anders Pedersen, Bodilsker	"	13 JUN	365
Gunnel Pedersd., g. Jeppe Olufsen, Povlsker	"	25 JUL	383
Hans Jørgensen Kloe, ungarl, Rutsker	"	16 OKT	396
Jep Mogensen, 20' sg. Pedersker	"	15 JUN	368
Jesper Pedersen, 8' sg. Vestermarie	"	20 FEB	346
Karen Henningsdatter Bohn, g. 1 <sup>o</sup> Peder Ibsen, 2 <sup>o</sup> Edvard Olsen Sonne, Åker	"	28 NOV	414
Kirsten Olufsd. Kofoed, g. Hans Nielsen, Vestermarie	"	22 MAJ	358
Michel Hopp, 36' sg. Ibsker	"	30 APR	353
Mogens Madsen, degn, Povlsker	"	30 JUL	383
<u>1709</u>			
Ellen Jørgensd., g. Jacob Hansen, Rutsker	BL 1709-18	29 MAJ	7
Esper Ipsen, 19' sg. Nyker	"	24 MAJ	3
" Poulsen, 69' sg. Østermarie	"	27 SEP	48
Hellis Bartholomeussen, 19' vg. Østerlars	BL 1705-09	23 APR	425
Henrich Albretsen, Rø	BL 1709-18	5 NOV	80
Isar Hansen Runge, 17' sg. Østerlars	BL 1705-09	30 JAN	410
Jens Pedersen, 6' vg. Nyker	BL 1709-18	16 JUL	28
Jørgen Hansen, 5' vg. Åker	BL 1705-09	16 JAN	407
Karen Ibsd., g. Lasse Pedersen, Åker	"	30 APR	429
Kirstine Hermansd. Bohn, g. 1 <sup>o</sup> Ernst Cantzler, 2 <sup>o</sup> Lars Jensen, 3 <sup>o</sup> Peder Hansen, Nyker	BL 1709-18	10 APR	23
Maren Mogensd., g. Mogens Pedersen, 12' vg, Vestermarie	BL 1705-09	15 APR	423
Oluf Rasmussen, 19' sg. Vestermarie	BL 1709-18	19 JUN	16
Peder Jensen, 32' sg. Bodilsker	"	13 JUN	12
" Knudsen, 17' vg. Østerlars	"	19 JUL	30
" Nielsen, 3' sg. Povlsker	"	14 AUG	43
Rasmus Nielsen, udb. i Pedersker	BL 1705-09	17 APR	424
<u>1710</u>			
Anna Clauds. Kjøller, g. Mogens Madsen, Povlsker	BL 1709-18	20 MAJ	78
Barbra Mortensd. Bohn, g. Diderich Wolfsen, Svaneke	Svan.1686-1736	28 JAN	199
Cathrine Kofoed, g. Morten Poulsen Kofoed, Svaneke	" "	11 APR	
Dorothea Margrethe Gedde, g. Michel Mogen- sen, Klemensker	BL 1709-18	26 MAR	271
Hans Hansen, 26' sg. Østerlars	"	7 MAJ	74
Lars Adzersen, 1' sg. Pedersker	"	20 MAR	68
Maren Espersd., g. Peder Andersen, Åker	"	1 APR	69
Peder Terchildsen, 20' sg. Nylars	"	10 JAN	61
Poul Jensen, 5' sg. Åker	"	6 OKT	84
Rasmus Mortensen, 24' sg. Nylars	"	3 JUN	81
<u>1711</u>			
Arist Olsen, 14' sg. Pedersker	"	5 JUN	220
Berild Hansen, 8' vg. Rutsker	"	26 JUN	242
Claus Terchildsen, 24' sg. Nyker	"	16 FEB	127
Elisabeth Sejrsd., enke efter Hans Jensen, Knudsker	"	7 MAR	148



Navn	Protokol	Dato	Side
<u>1711 (forts.)</u>			
Ellen Thorsd., g.1 <sup>o</sup> Jens Mogensen, 2 <sup>o</sup> Jens Mogensen, Rutsker	BL 1709-18	25 JUN	237
Engelke Jacobsd., g. Erich Andersen, Klemensker	"	20 MAR	158
Giertrud Mogensd., g. Jens Thorkilsen, Nylars	"	6 FEB	120
Giertrud Sigvardsd., g. Hans Hansen, Povlsker	"	4 MAJ	192
Hans Adzersen, udb. i Bodilsker	"	23 JUL	270
Hans Hansen Bidstrup, 24' sg. Nylars	"	26 JAN	105
Jens Hansen, 28' sg. Olsker	"	30 MAR	166
" Jacobsen, 29' sg. Vestermarie	"	23 MAR	159
" Pedersen, 34' sg. Bodilsker	"	27 MAR	164
Jeppe Lassen, 4' vg. Østermarie	"	8 JUN	222
" Nielsen, 13' vg. Klemensker	"	24 FEB	135
Karen Mogensd., g. Jeppe Clausen Kjøller, 2' sg. Rø	"	16 SEP	288
Karen Poulsd., g. Jørgen Olsen Sonne, Østerlars	"	13 JUL	259
Karen Poulsd., g. Peder Lassen, Østerlars	"	16 APR	179
Kirsten Hansd., g.1 <sup>o</sup> Peder Nielsen, 2 <sup>o</sup> Gudber Rasmussen, Povlsker	"	2 JUN	214
Kirstine Hansd., g. Anders Bertelsen, Bodilsker	"	10 SEP	282
Lars Hansen, 8' sg. Åker	"	12 MAR	150
Laurs Olsen, 27' sg. Vestermarie	"	16 MAR	153
Margrethe Espersd., g. Jørgen Jørgensen, Povlsker	"	7 MAJ	197
Margrethe Mogensd., g.1 <sup>o</sup> Hans Hansen, 2 <sup>o</sup> Mogens Olsen, Olsker	"	30 JUN	247
Mogens Ibsen, 66' sg. Klemensker	"	13 FEB	125
" Olufsen Kofoed, 10' sg. Vestermarie	"	27 APR	188
Niels Madsen, 7' sg. Rutsker	"	29 JUN	245
Peder Andersen, 41' sg. Rutsker	"	14 FEB	126
" Hansen, 5' sg. Bodilsker	"	23 JAN	102
" " , 7' sg. Østermarie	"	19 JAN	98
Rasmus Gudbersen, 24' sg. Povlsker	"	3 JUN	216
Sidsel Rasmusd., g. Peder Didrichsen, Olsker	"	10 APR	174
Sidtzele Jensd., g.1 <sup>o</sup> Jep Mogensen, 2 <sup>o</sup> Jens Larsen, Pedersker	"	9 MAR	150
Terchild Hansen, 18' sg. Nyker	"	6 JUL	251
Thomas Pedersen, 15' sg. Olsker	"	26 FEB	138
<u>1712</u>			
Adzer Pedersen, 20' sg. Åker	"	5 OKT	326
Anna Bartholomæusd., g. Berild Hansen, Åker	"	18 NOV	351
Hans Michelsen, 7' vg. Vestermarie	"	10 JUN	300
Jens Thorkilsen, 12' sg. Nylars	"	2 NOV	339
Laurids Ibsen, 40' sg. Østermarie	"	29 AUG	317
Morten Pedersen Høg, 1' vg. Klemensker	"	27 SEP	324
Niels Castensen, 12' sg. Knudsker	"	12 DEC	356
<u>1713</u>			
Anders Pedersen Udde, 27' sg. Åker	"	31	378
Berete Ibsd., g. Esper Henriksen Sort, Åker	"	19 JUN	419
Birgitte Pedersd., g.1 <sup>o</sup> Rasmus Rasmussen, 2 <sup>o</sup> Anders Hansen, Vestermarie	"	13 JUN	418
Elisabeth Hansd., g. Anders Larsen, Allinge Hamm.	1605-1742	21 JUN	36

Navn	Protokol	Dato	Side
<u>1713 (forts.)</u>			
Ellen Rasmusd., g. Morten Nielsen, Klemensker	BL 1709-18	17 FEB	310
Elsebeth Ibsd., g. Jens Ibsen, 6' sg. Åker	"	6 FEB	380
Erland Olsen, 7' sg. Knudsker	"	22 APR	416
Hans Andersen, 27' sg. Østerlars	"	20 DEC	448
" Jacobsen Rottensteen, 23' sg. Østerlars	"	29 MAR	407
" Mortensen, 17' sg. Åker	"	13 NOV	440
Johan Didrichsen Funch, 15' sg. Pedersker	"	12 DEC	444
Maren Jørgensd., g. 1 <sup>o</sup> Niels Olufsen, 2 <sup>o</sup> Oluf Hansen, Østermarie	"	18 DEC	446
Margrethe Madsd., g. 1 <sup>o</sup> Herlof Hansen, 2 <sup>o</sup> Lasse Pedersen, Åker	"	22 MAR	404
Sidsel Hansd., g. 1 <sup>o</sup> Peder Hansen, 2 <sup>o</sup> Esper Nielsen, Østermarie	"	27 MAR	404
Thor Pedersen, 21' sg. Rutsker	"	18 OKT	436
<u>1714</u>			
Anders Bertelsen, 17' sg. Bodilsker	"	22 FEB	466
" Hansen, 29' sg. Vestermarie	"	23 APR	473
Anne Thorsd., g. Michel Pedersen, Nylars	"	30 APR	474
Jacob Mortensen, 26' sg. Bodilsker	"	5 DEC	484
Kirstine Jensd., enke efter Isar Runge, Østermarie	"	23 JAN	452
Margrethe Hansd., enke efter Mogens Mogen- sen, Klemensker	"	12 NOV	482
Peder Mogensen, 12' sg. Åker	"	15 NOV	481
Rasmus Clausen Kjøller, 35' sg. Bodilsker	"	7 DEC	484
Susanne Nielsdatter, g. 1 <sup>o</sup> Morten Mortensen, 2 <sup>o</sup> Peder Ibsen, Olsker	"	9 JAN	452
<u>1715</u>			
Anne Hansd., g. 1 <sup>o</sup> Peder Hansen Munch, 2 <sup>o</sup> Jørgen Jensen, Povlsker	"	5 JUL	498
Elisabeth Andersd., g. 1 <sup>o</sup> Jørgen Mogensen, 2 <sup>o</sup> Anders Hansen, Østerlars	"	8 FEB	487
Gundel Jensd., enke efter Adzer Pedersen, Åker	"	18 NOV	507
Hans Larsen, 6' sg. Bodilsker	"	21 MAR	492
" Mortensen, 48' sg. Klemensker	"	18 JUL	502
Hendrich Jørgensen, 24' sg. Knudsker	"	2 APR	493
Inger Jacobsd., g. 1 <sup>o</sup> Hans Jensen Juul, 2 <sup>o</sup> Wilhelm Andersen, Østermarie	"	11 SEP	505
Jeppe Clausen Kjøller, 2' sg. Rø	"	23 MAJ	495
Kirstine Bendtsd., g. 1 <sup>o</sup> Peder Mogensen, 2 <sup>o</sup> Niels Hansen, Knudsker	"	6 MAR	491
Lasse Ibsen, 31' sg. Åker	"	25 JUN	497
Michel Hansen, 1' sg. Østermarie	"	13 JUN	462
Morten Mortensen, 27' sg. Ibsker	"	17 DEC	509
Niels Abrahamsen, 13' vg. Vestermarie	"	7 MAJ	495
Seigne Andersd., g. Holger Hansen Bidstrup, Rutsker	"	25 MAJ	496
Valborg Mogensd., g. 1 <sup>o</sup> Lars Ipsen, 2 <sup>o</sup> Gregers Ibsen, Olsker	"	17 JAN	486
<u>1716</u>			
Anders Hansen, 43' sg. Klemensker	"	26 NOV	531
Anne Andersd., g. 1 <sup>o</sup> Jens Abrahamsen, 2 <sup>o</sup> Peder Bendtsen, Klemensker	"	29 OKT	527

Navn	Protokol	Dato	Side
<u>1716</u> (forts.)			
Bodil Hansd., g. 1 <sup>o</sup> Holger Pedersen, 2 <sup>o</sup> Peder Jensen, Vestermarie	BL 1709-18	22 OKT	526
Ellen Nielsd., g. 1 <sup>o</sup> Rasmus Pedersen, 2 <sup>o</sup> Esper Andersen, Nyker	"	19 NOV	531
Elsebeth Hansd., g. Abraham Nielsen, Vestermarie	"	24 OKT	527
Hans Jensen, 34' sg. Rutsker	"	12 NOV	530
" Jørgensen Giøddich, 27' sg. Nyker	"	16 OKT	528
Ingeborg Mogensd., g. Peder Madsen, Bodilsker	"	8 DEC	533
Inger Jørgensd., enke efter Jens Hansen, Olsker	"	12 AUG	523
Jens Pedersen Lesler, Kyndegård, Nyker	"	11 JUN	550
Karen Hansd., g. 1 <sup>o</sup> Jens Hansen, 2 <sup>o</sup> Oluf Jensen, Olsker	"	20 JUL	521
" Pedersd., g. 1 <sup>o</sup> Knud Jensen, 2 <sup>o</sup> Hans Hansen, Povlsker	"	7 DEC	532
Kirstine Pedersd., g. Jørgen Jensen, Vestermarie	"	8 FEB	513
Maren Espersd., g. 1 <sup>o</sup> Rasmus Jensen, 2 <sup>o</sup> Ras- mus Jensen, Olsker	"	13 NOV	530
Morten Hansen, 16' sg. Østermarie	"	22 DEC	536
Ole Hansen, 33' sg. Bodilsker	"	10 APR	516
Oluf Jensen, 33' sg. Olsker	"	13 AUG	523
Peder Hansen, 51' sg. Åker	"	16 JUN	521
" Ipsen, 23' sg. Østerlars	"	9 JAN	509
<u>1717</u>			
Anders Ipsen, Østermarie	"	19 APR	544
Anne Jensd., g. Niels Bertelsen, Østerlars	"	5 FEB	539
Bendix Jacobsen Rottensteen, 21' vg, Østerlars	"	4 JUN	549
Dorthe Pedersd., g. Mogens Jørgensen, Bodilsker	"	29 MAJ	547
Jens Madsen Kofoed, 2' vg. Pedersker	"	6 JUL	558
Jeppe Jørgensen, 43' sg. Rutsker	"	12 OKT	562
Jørgen Hansen, 3' vg. Knudsker	"	18 FEB	541
Michel Jensen, 17' sg. Knudsker	"	2 NOV	564
Peder Andersen, 7' sg. Rø	"	13 MAR	542
" Madsen, 29' sg. Bodilsker	"	27 MAJ	547
" Nielsen Rytter, 26' sg. Vestermarie	"	24 NOV	568
Pernille Jensd., g. Niels Mortensen, Nyker	"	12 FEB	540
<u>1718</u>			
Barbara Ernstd. Cantzler, g. 1 <sup>o</sup> Terchild Han- sen, 2 <sup>o</sup> Hans Hansen Kofoed, Nyker	BL 1718-24	18 MAR	11
Erich Hansen, 6' sg. Vestermarie	"	24 AUG	39
Holger Hansen Bidstrup, 34' sg. Rutsker	"	8 AUG	36
Jørgen Jørgensen, 1' vg. Olsker	BL 1709-18	26 JAN	579
" Svendsen, 23' sg. Nyker	BL 1718-24	30 MAR	18
Karen Jacobsd., g. 1 <sup>o</sup> Peder Jensen, 2 <sup>o</sup> Svend Michelsen, Knudsker	"	20 JUL	31
Karen Kirstine Nielsd., g. Jørgen Jørgensen, Vestermarie	"	10 JUN	26
Karen Larsd., g. Thomas Lassen, Pedersker	"	13 JUN	28
Lars Ibsen, 42' sg. Åker	"	30 NOV	44

Navn	Protokol	Dato	Side
<u>1719</u>			
Anders Castensen, 12' vg. Klemensker	BL 1718-24	19 JUN	86
Anna Wefstd., g.1 <sup>o</sup> Thor Pedersen, 2 <sup>o</sup> Jeppe Mogensen, Rutsker	"	13 FEB	56
Anne Jensd., g.1 <sup>o</sup> Hans Mortensen, 2 <sup>o</sup> Hans Mortensen, Klemensker	"	15 SEP	99
Elisabeth Jensd. Kofoed, g.1 <sup>o</sup> Hans Clausen Kjøller, 2 <sup>o</sup> Jens Olsen, 3 <sup>o</sup> Jep Erich- sen, Ibsker	"	13 DEC	112
Hans Larsen, 47' sg. Åker	"	24 APR	68
Kirstine Christensd., g. Michel Hansen, Ibsker	"	27 JUL	94
" Erichsd., g.1 <sup>o</sup> Mogens Munch, 2 <sup>o</sup> Peder Hellisen, Østerlars	"	13 APR	67
Kirstine Jensd., g. Anders Mogensen, Klemensker	"	5 JUN	80
Lars Hansen, 31' sg. Rutsker	"	29 MAR	64
Margrethe Hansd., g. Peder Joensen, Rutsker	"	13 NOV	107
" " , g. Peder Rasmussen, Åker	"	2 JUN	77
Mogens Pedersen, 11' sg. Bodilsker	"	29 NOV	109
Oluf Nielsen, 26' sg. Åker	"	6 MAR	61
<u>1720</u>			
Anders Hansen Kjøller, 8' vg. Klemensker	"	22 JAN	121
Anna Ipsd., g.1 <sup>o</sup> Hans Madsen, 2 <sup>o</sup> Peder Ander- sen, Åker	"	2 DEC	255
Christen Nielsen, 36' sg. Østermarie	"	2 MAJ	166
" Willumsen, 13' vg. Østermarie	"	4 DEC	261
Christine Jensd. Juul, g.1 <sup>o</sup> Mogens Ibsen, 2 <sup>o</sup> Anders Mogensen, Åker	"	31 JAN	127
Elisabeth Lassesd., g.1 <sup>o</sup> Svend Larsen, 2 <sup>o</sup> Jens Nielsen, 3 <sup>o</sup> Rasmus Christensen, Bodilsker	"	25 JUN	189
Hans Andersen, 31' sg. Østermarie	"	14 JUN	183
" Ibsen, udb. i Ibsker	"	17 JUN	186
" Svendsen, 35' sg. Klemensker	"	27 NOV	222
Jens Due, 26' sg. Povlsker	"	22 MAJ	172
" Hansen, 48' sg. Østermarie	"	30 APR	166
" " Bidstrup, 40' sg. Vestermarie	"	20 NOV	219
" Ibsen, 6' sg. Åker	"	10 APR	160
Jep Pedersen, 39' sg. Åker	"	6 JUN	176
Karen Olds., g. Oluf Andersen, Klemensker	"	24 JAN	124
Kirstine Pedersd., g.1 <sup>o</sup> Peder Andersen, 2 <sup>o</sup> Pe- der Hansen, Bodilsker	"	11 JAN	119
Laurids Nielsen, 6' sg. Bodilsker	"	26 JUN	191
Maren Hellisd., g.1 <sup>o</sup> Thor Hansen, 2 <sup>o</sup> Lars Hansen, Klemensker	"	21 JUN	187
Margrethe Jensd., enke efter Laurs Olsen, Vestermarie	"	29 MAJ	173
Markus Markussen, 4' sg. Rø	"	27 SEP	214
Ødber Hansen, 5' sg. Nyker	"	5 FEB	130
<u>1721</u>			
Anders Andersen, 69' sg. Østermarie	"	21 JUN	321
" Larsen, kaptajn, Allinge	Hamm.1685-1742	12 MAR	105
Bente Pedersd., enke efter Jens Jensen, Nylars	BL. 1718-24	4 JUN	310
Hans Andersen, 28' sg. Bodilsker	"	19 JUN	316
Jens Jensen, 12' sg. Nylars	"	17 APR	301

Navn	Protokol	Dato	Side
<u>1721 (forts.)</u>			
Karen Albertsd., g. Hans Jensen, Klemensker	BL 1718-24	13 AUG	333
Margrethe Ibsd., g.1 <sup>o</sup> Jens Pedersen Munch, 2 <sup>o</sup> Jens Hansen Munch	"	26 NOV	347
Oluf Pedersen, Hasle	Hasle 1700-90	4 JUN	96
Peder Jensen, s.a. Jens Jensen, Nylars	BL 1718-24	23 OKT	344
Seigne Jacobsd., g.1 <sup>o</sup> Peder Knudsen, 2 <sup>o</sup> Oluf Jensen, Østerlars	"	21 APR	306
Signe, g.m. Jens Rasmussen, 17' vg, Øster- marie	"	10 JAN	271
<u>1722</u>			
Esper Andersen, 38' sg. Østermarie	"	3 NOV	456
Hans Jørgensen, 4' sg. Rø	"	18 FEB	367
Jens Ibsen, 20' sg. Pedersker	"	6 FEB	362
" Pedersen Hjorth, 9' vg. Bodilsker	"	8 JUN	408
Jeppe Lassen, 33' sg. Åker	"	14 APR	386
Karen Olsd., g. Claus Hansen, Rutsker	"	21 APR	390
" Pedersd., g. Lars Mogensen, Pedersker	"	9 JUN	414
" " , g. Jacob Erichsen, Bodilsker	"	9 DEC	458
Kirstine Pedersd., g. Sønne Pedersen, Rø	"	30 SEP	453
Lasse Pedersen, 23' sg. Åker	"	30 JUN	426
Margrethe Jensd., g.1 <sup>o</sup> Mogens Madsen, 2 <sup>o</sup> Jens Andersen, Olsker	"	4 MAJ	396
Sidsel Larsd., enke efter Anders Andersen, Østermarie	"	17 JUL	440
Signe Jørgensd., g.1 <sup>o</sup> Hellis Jensen, 2 <sup>o</sup> Ras- mus Larsen, Vestermarie	"	19 OKT	454
<u>1723</u>			
Anders Andersen, Sdr.Gildesbo, Østermarie	"	13 FEB	474
Anne Rasmusd., enke efter Peder Hansen, Åker	"	13 DEC	544
Giertrud Knudsd., enke efter Peder Hansen, Bodilsker	"	6 APR	497
Jeppe Olufsen, 2' vg. Povlsker	"	3 AUG	523
Karen Bendtsd., g.1 <sup>o</sup> Hans Pedersen, 2 <sup>o</sup> Jens Ibsen, Østermarie	"	16 OKT	529
Kirstine Hansd., g. Jep Hansen Hjort, Øster- marie	"	9 APR	501
Lars Hansen, 4' vg. Østermarie	"	14 JAN	465
Oluf Jensen, 12' sg. Pedersker	"	21 JUN	517
Peder Espersen, 28' sg. Østerlars	"	15 NOV	536
" Lassen, 24' sg. Østerlars	"	12 FEB	472
Ødber Lassen, 39' sg. Bodilsker	"	14 DEC	546
<u>1724</u>			
Anne Aristd., g. Lars Andersen, Klemensker	BL 1724-28	24 OKT	32
Claus Hansen, 22' sg. Rutsker	"	6 OKT	27
" Nielsen, borgmester, Hasle	Hasle 1700-90	29 MAJ	100
Jens Clausen, udb. i Rutsker	BL 1724-28	11 DEC	42
Kirsten Christensd. Piil, g. Morten Mogen- sen, Nyker	"	18 DEC	43
Kirstine Pedersd., g.1 <sup>o</sup> Hans Jensen Kjøller, 2 <sup>o</sup> Anders Pedersen, Nylars	"	3 JUL	18
Margrethe Andersd., g. Jep Jensen, Østermarie	"	17 SEP	24
Martha Larsd., g.1 <sup>o</sup> Niels Ambrusen, 2 <sup>o</sup> Anders Pedersen, Klemensker	"	26 JUN	12
Peder Erichsen, 3' vg. Rutsker	"	11 SEP	21

Navn	Protokol	Dato	Side
<u>1724 (forts.)</u>			
Peder Olsen, Povlsker	BL 1724-28	17 MAJ	9
Terje Jensen, 46' sg. Østermarie	"	17 JUN	14
<u>1725</u>			
Anna Mogensd., g.1 <sup>o</sup> Torchel Clausen Kjøller, 2 <sup>o</sup> Peder Nielsen, 3 <sup>o</sup> Thomas Hansen, Ibsker	"	14 FEB	67
Anne Hansd. Langsted, g.1 <sup>o</sup> Bendix Jacobsen Rottensteen, 2 <sup>o</sup> Hermand Clausen, Østerlars	"	16 MAJ	93
Bodil Hansd., g.1 <sup>o</sup> Lars Pedersen, 2 <sup>o</sup> Rasmus Jensen?, Ibsker	"	26 JUN	111
Esber Poulsen, 10' sg. Bodilsker	"	8 MAJ	86
Hans Olsen, udb. i Åker	"	26 MAR	84
Karen Jørgensd., g. Peder Hansen, Rutsker	"	12 JAN	59
Kirsten Hansd., g.1 <sup>o</sup> Jørgen Jørgensen, 2 <sup>o</sup> Oluf Larsen, Vestermarie	"	14 MAJ	90
Margrethe Andersd., g.1 <sup>o</sup> Jeppe Jensen, 2 <sup>o</sup> Hans Jensen, Østermarie	"	1 OKT	123
Marie Sørensd., g. Svend Mogensen, Østermarie	"	16 OKT	130
Morten Hermansen Bohn, Hasle	Hasle 1700-90	29 AUG	107
" Mogensen, kaptajn, 12' sg. Nyker	BL 1724-28	12 MAR	73
Peder Jensen, 6' vg. Nyker	"	11 SEP	118
<u>1726</u>			
Anders Hansen, 33' sg. Rutsker	"	21 JAN	142
" " , udb. i Vestermarie	"	26 JUN	207
Elisabeth Madsd., g.1 <sup>o</sup> Hans Andersen, 2 <sup>o</sup> Niels Andersen Kure, Østermarie	"	13 JUN	192
Ellen Larsd., g. Lars Ludvigsen, Vestermarie	"	6 MAR	158
Esber Hansen, 17' vg. Åker	"	15 JUL	214
Hans Hansen, 7' sg. Østermarie	"	5 FEB	150
Jens Hansen Munch, 21' vg. Ibsker	"	17 JUN	197
Jørgen Hansen Giøddich, 8' sg. Olsker	"	10 MAJ	176
" Hermansen Bohn, Baggård, Klemensker	"	12 FEB	152
Karen Jensd. Bohn, g.1 <sup>o</sup> Oluf Jensen Aalborg, 2 <sup>o</sup> Hans Jensen Kofoed, Vestermarie	"	28 MAR	161
Karen Michelsd., g.1 <sup>o</sup> Lasse Brand, 2 <sup>o</sup> Mads Hansen, Vestermarie	"	11 DEC	254
Karen Mogensd., enke efter Lars Hansen, Rutsker	"	9 APR	166
Peder Isachsen, 13' sg. Nyker	"	11 NOV	236
" Joensen, Rutsker	"	27 MAJ	182
Seigne Pedersd., g. Mogens Mortensen, Bodilsker	"	19 JUN	204
<u>1727</u>			
Anders Erichsen, 43' sg. Klemensker	"	23 JUN	479
" Hansen, 11' sg. Olsker og 45' sg. Rutsker	"	19 MAJ	423
" " , 15' vg. Østerlars	"	12 JUN	461
Anne Michelsd., g. Hans Aristsen, Vestermarie	"	8 APR	374
" Pedersd., g. Peder Mortensen, Olsker	"	23 MAJ	435
Barbara Christensd., g. Morten Davidsen, Rutsker	"	22 APR	391
Bendte Laursd., g.1 <sup>o</sup> Jens Jensen, 2 <sup>o</sup> Claus Hansen, 3 <sup>o</sup> Jørgen Madsen, Bodilsker	"	9 JUN	456
Birgitte Hansd., enke efter Thor Hansen, Vestermarie	"	8 MAJ	415
Christen Nielsen, 30' sg. Ibsker	"	17 FEB	317

Navn	Protokol	Dato	Side
<u>1727</u> (forts.)			
Edvard Olsen Sonne, 29' sg. Åker	BL 1724-28	18 MAR	345
Elisabeth Clauds. Kjøller, g.1 <sup>o</sup> Hans Zander- sen, 2 <sup>o</sup> Niels Mogensen, 3 <sup>o</sup> Rasmus Ol- sen, Østermarie	"	14 FEB	273
Else Clauds. Hartvig, g.1 <sup>o</sup> Jørgen Joensen Kloe, 2 <sup>o</sup> Peder Hansen, Klemensker	"	19 FEB	296
Engele Thomasd., g. Anders Hansen Munch, Pedersker	"	15 JUL	599
Giertrud Andersd., g. Claus Ibsen, Klemensker	"	7 JAN	262
Giertrud Esbersdatter, g. Peder Clausen, Østerlars	"	27 JUN	485
Hans Jørgensen, 14' sg. Ibsker	"	7 MAR	336
" Larsen, 2' sg. Rutsker	"	7 AUG	550
" Pedersen, 38' sg. Åker	"	16 APR	378
" " , 14' sg. Østerlars	"	16 JUN	469
Herman Poulsen Kofoed, købmd., Svaneke	Svan.1686-1736	1 SEP	240
Jacob Erichsen, 20' sg. Bodilsker	BL 1724-28	26 MAR	353
" Jørgensen og hustru Maren Hellisd., Østerlars	"	17 JUN	471
Jens Andersen, 10' sg. Klemensker	"	15 FEB	294
" Hansen, udb. i Rutsker	"	3 MAR	333
Jeppe Jensen, 53' sg. Østermarie	"	3 JUL	493
Joen Jensen, 17' sg. Nylars	"	14 JUL	409
" Pedersen, 6' og 10' sg. Rutsker	"	22 APR	389
Jørgen Hellisen, udb. i Vestermarie	"	28 JAN	283
Karen Jensd., enke efter Anders Cæstensen, Klemensker	"	23 FEB	277
Karen Jensd., g.1 <sup>o</sup> Morten Hansen, 2 <sup>o</sup> Peder Olufsen, Østermarie	"	26 AUG	546
Karen Madsd. Kofoed, g.1 <sup>o</sup> Arist Olsen, 2 <sup>o</sup> Jens Olsen, Pedersker	"	15 JUL	512
Kirstine Andersd., enke efter Thomas Peder- sen, Olsker	"	24 MAJ	437
" Jespersd., g. Anders Olsen, Pedersker	"	22 DEC	592
Kirstine Madsd., g. Jens Ødbersen, Knudsker	"	17 MAR	343
Lars Mogensen Munch, 13' vg. Østerlars	"	18 JUN	474
Magdalene Mortensd., g.1 <sup>o</sup> Hans Jensen, 2 <sup>o</sup> Holger Bidstrup, 3 <sup>o</sup> Jens Michelsen, Rutsker	"	21 APR	387
Maren Berildsd., g.1 <sup>o</sup> Lars Nielsen, 2 <sup>o</sup> Jørgen Andersen, Pedersker	"	21 MAR	351
Margrethe Johansd., g. Hans Jørgensen, Vestermarie	"	7 APR	371
Michel Adzersen, 20' sg. Åker	"	5 FEB	288
Oluf Andersen, 16' sg. Klemensker	"	24 FEB	325
" Hansen, 30' sg. Østerlars	"	11 JUN	458
Peder Hansen, Blykobbegård, Nyker	"	12 NOV	575
Peder Hellisen, Østerlars	"	18 JUN	473
" Rasmussen, 27' sg. Åker	"	10 DEC	586
" Wefstsen, 3' sg. Olsker	"	15 FEB	301
Seigne Terchildsdatter, Østermarie	"	18 JUN	475
Svend Eskildsen, udb. i Vestermarie	"	1 MAJ	407
Tønnes Jacobsen, 5' og 7' sg. Åker	"	28 MAJ	447
Wefst Pedersen, 3' sg. Olsker	"	12 FEB	306

Navn	Protokol	Dato	Side
<u>1728</u>			
Birgitte Mortensd., g. Hans Jacobsen Rytter, Åker	BL 1724-28	19 FEB	613
Bodil Pedersd., g. Ødber Hansen, Nyker	"	2 APR	627
Elsebeth Davidsoff. Wolfsen, g. Mads Poulsen. Kofoed, Svaneke	Svan.1686-1736	31 MAR	231
Erich Jensen, 13' sg. Østermarie	EL 1724-28	3 MAJ	639
Gertrud Jensd., g. 1 <sup>o</sup> Hendrich Jørgensen, 2 <sup>o</sup> Michel Hansen, Knudsker	"	7 APR	630
Helvig Hansd., g. Gotfred Nielsen, Rø	BL 1728-33	17 JUL	6
Jørgen Nielsen, 36' sg. Vestermarie	BL 1724-28	24 FEB	615
Karen Hansd., enke efter Lasse Pedersen, Åker	BL 1728-33	5 JUL	1
Kirstine Christophersdatter, g. Jørgen Hansen Kofoed, Østermarie	"	3 NOV	17
Lars Lassen, 6' sg. Ibsker	BL 1724-28	29 JAN	606
Margrethe Clausd., g. Morten Nielsen, Klemensker	"	7 JUN	659
Mette Pedersd., g. Anders Pedersen, Rutsker	"	16 JUN	660
Michel Mogensen, Simblegård, Klemensker	"	11 MAJ	642
Seigne Jensd., g. Lars Pedersen, Klemensker	"	9 MAR	619
<u>1729</u>			
Anne Madasd., g. Svend Mogensen, Rø	BL 1728-33	11 JUL	122
Bodil Hansd., g. 1 <sup>o</sup> Peder Hansen, 2 <sup>o</sup> Anders Pedersen, Klemensker	"	24 MAJ	76
Christen Mortensen, Kyndegård, Nyker	"	13 JUN	86
Giertrud Nielsd., enke efter Arist Ibsen, Vestermarie	"	31 MAR	67
Hans Hansen, 2' vg. Olsker	"	20 JAN	28
" " Kofoed, 10' sg. Nylars	"	14 DEC	173
" Jensen, 33' sg. Bodilsker	"	27 JUN	101
" " Bidstrup, 9' vg. Vestermarie	"	26 OKT	168
" Nielsen, 8' sg. Vestermarie	"	25 JUL	131
Henning Pedersen, 9' vg. Østermarie	"	3 MAR	48
Karen Andersd. Kure, enke efter Peder Isachsen, Vestermarie	"	4 APR	68
Karen Hansd., enke efter Esper Ipsen, Nyker	"	JAN	28
" " " " Berild Hansen, Rutsker	"	10 MAR	50
Lars Mogensen, 1' sg. Klemensker	"	21 MAR	59
Laurids Hansen, udb. i Nyker	"	12 SEP	145
Margrethe Hansd., enke efter Wefst Pedersen, Olsker	"	7 JUL	116
Marild Larsd., g. Ole Mogensen, Nyker	"	14 FEB	40
Niels Pedersen, 69' sg. Østermarie	"	6 APR	124
Oluf Jensen, 17' vg. Østerlars	"	21 JUN	95
Peder Hansen, 29' sg. Rutsker	"	8 AUG	134
" Joensen, 15' sg. Nylars	"	28 JAN	36
Vibeche Hansd. Bidstrup, g. Jeppe Larsen, Olsker	"	13 SEP	146
<u>1730</u>			
Ane Gissel Frantzdatter, g. Hans Hansen Kofoed, Åker	"	13 MAR	188
Anne Pedersd., g. Esper Jensen, Vestermarie	"	18 DEC	287
Bodil Erichsd., g. Niels Nielsen, Åker	"	17 APR	192



Navn	Protokol	Dato	Side
<u>1730 (forts.)</u>			
Boel Pedersd., g.1 <sup>o</sup> Ole Hansen, 2 <sup>o</sup> Hans Jensen, 3 <sup>o</sup> Hans Hansen, Bodilsker	BL 1728-33	5 SEP	250
Ellen Adserd., g. Abraham Rasmussen, Klemensker	"	17 JAN	184
Erich Jensen, 8' vg. Østerlars	"	10 JAN	182
Giertrud Larsd., g.1 <sup>o</sup> Hans Mortensen, 2 <sup>o</sup> Hans Aristsen, Åker	"	19 SEP	259
Gundel Hansd., g. Jens Pellesen, Povlsker	"	9 SEP	258
Hans Jensen, 41' sg. Åker	"	2 MAJ	197
Kirstine Christensd., g. Morten Henrichsen, Østermarie	"	19 MAJ	212
Kirstine Espersd., g. Peder Rasmussen, Østermarie	"	16 MAJ	206
Mogens Mogensen, 1' vg. Rutsker	"	24 APR	194
Peder Nielsen, udb. i Østermarie	"	1 AUG	247
" Rasmussen, 18' sg. Østermarie	"	27 JUN	230
Svend Hansen, 20' sg. Østerlars	"	15 MAR	189
<u>1731</u>			
Anders Andersen Kure, 44' sg. Vestermarie	"	10 DEC	355
" Pedersen, skomager, Pedersker	"	30 OKT	352
Hans Hansen, 1' sg. Knudsker	"	5 APR	301
" Poulsen, 9' sg. Nyker	"	25 APR	313
Jep Hansen, 43' sg. Østerlars	"	19 APR	307
Jeppe Ibsen, 11' sg. Nylars	"	22 FEB	296
Johanne Hansd., g. Peder Jacobsen, Pedersker	"	18 MAJ	322
Kirstine Berildsd., g.1 <sup>o</sup> Hans Hansen, 2 <sup>o</sup> Morten Olsen, Østermarie	"	5 OKT	350
Margrethe Hansd., g. Michel Larsen, Østermarie	"	3 OKT	348
Niels Hansen, birkedommer, Sandvig	Hamm.1685-1742	10 DEC	152
Peder Espersen, 1' vg. Rø	BL 1728-33	12 JUN	331
<u>1732</u>			
Abraham Rasmussen, 44' sg. Klemensker	"	12 FEB	373
Anders Hansen Munch, 16' sg. Pedersker	"	15 MAJ	397
Ane Jensd., g.1 <sup>o</sup> Peder Nielsen Rytter, 2 <sup>o</sup> Mads Ødbersen, Vestermarie	"	25 SEP	413
Birthe Andersd., g. Christen Jensen, Nylars	"	20 MAJ	388
Boel Pedersd., g. Didrich Johansen Funch, Pedersker	"	16 MAJ	388
Esper Andersen, 8' vg. Nyker	"	4 MAR	376
Giertrud Larsd., g. Lars Mortensen, Ibsker	"	15 FEB	366
Hans Jensen, udb. i Østermarie	"	20 JUN	406
Karen Jensd., g.1 <sup>o</sup> Jens Juul Ibsen, 2 <sup>o</sup> Jeppe Ipsen, Nylars	"	1 MAR	372
Karen Nielsd., g.1 <sup>o</sup> Hans Nielsen, 2 <sup>o</sup> Henrik Kjøller, Østermarie	"	7 MAR	378
Kirstine Larsd., g.1 <sup>o</sup> Hans Simonsen, 2 <sup>o</sup> Hans Pedersen, Åker	"	10 DEC	432
Lars Pedersen, 36' sg. Klemensker	"	28 MAJ	403
Mogens Larsen, Møllehuset, Pedersker	"	18 NOV	429
Samsing Buch, 46' sg. Åker	"	9 SEP	411
Seigne Hansd. g. Peder Rasmussen, Vestermarie	"	17 JUL	410
Sidsel Rasmusd., g. Jørgen Madsen, Nylars	"	1 OKT	414
Thomas Thomasen Munch, 7' vg. Pedersker	"	15 OKT	423

Navn	Protokol	Dato	Side
<u>1733</u>			
Anna Andersd., g.1 <sup>o</sup> Anders Hansen, 2 <sup>o</sup> Es- per Pedersen, Olsker	BL 1728-33	8 JUN	482
Ellen Hellisd., enke efter Peder Nielsen, Østerlars	"	14 APR	464
Hans Christensen Piil, 69' sg. Klemensker	"	9 FEB	441
Jacob Jensen Rytter, 20' sg. Ibsker	"	24 FEB	449
Jens Mogensen, 38' sg. Rutsker	"	18 MAJ	473
" Pellesen, Snogebæk	"	29 APR	465
" Terchelsen, udb. i Østerlars	"	30 SEP	517
Karen Hansd., g. Jeppe Mogensen, Rutsker	"	4 MAR	453
" Ibsd., g.1 <sup>o</sup> Erich Pedersen, 2 <sup>o</sup> Truid Nielsen, 4' sg. Nylars	"	23 MAR	462
" Zandersd., g. Hans Pedersen, Knudsker	"	14 JUL	486
Kirstine Ibsd., g.1 <sup>o</sup> Lars Pedersen, 2 <sup>o</sup> Pe- der Pedersen, Klemensker	"	16 FEB	445
Oluf Andersen Weideman, 1' sg. Bodilsker	"	26 FEB	451
<u>1734</u>			
Anders Mogensen, 20' sg. Klemensker	BL 1734-37	4 JUN	64
Ane Clauds., g.1 <sup>o</sup> Oluf Hansen, 2 <sup>o</sup> Mads Hansen, Østerlars	"	4 MAR	24
" Margrethe Andersd. Munch, g. Peder Larsen, Pedersker	"	10 AUG	119
Anniche Hansd., g. Jørgen Andersen, Rutsker	"	29 MAR	44
Bodil Hansd., g.1 <sup>o</sup> Anders Mogensen, 2 <sup>o</sup> Hans Pedersen, Povlsker	"	20 JUL	108
Bohl Andersd., g. Morten Larsen, Bodilsker	"	8 DEC	161
Giertrud Hansd., g. Lars Larsen, Åker	"	18 JUN	90
Hans Jensen, 68' sg. Klemensker	"	28 APR	51
Jens Andersen Thorn, 12' vg. Klemensker	"	15 NOV	137
Jep Jensen, 48' sg. Østermarie	"	6 JUL	99
Karen Andersd., g.1 <sup>o</sup> Anders Terchildsen, 2 <sup>o</sup> Johan Didrichsen Funch, 3 <sup>o</sup> Esper Hen- richsen Sort, Pedersker	"	15 MAR	32
Karen Larsd., enke efter Anders Hansen Kjøl- ler, Klemensker	"	4 NOV	136
Lars Jensen, 5' vg. Nyker	"	27 SEP	125
" Nielsen, 5' sg. Olsker	"	28 MAJ	71
Mads Ingemandsen, udb. i Østerlars	"	18 FEB	18
Maren Erichsd., g. Niels Ipsen, Østermarie	"	7 JUL	102
Margrethe Jensd., g. Hans Jensen, "	"	17 MAJ	57
" Poulsd. Ancher, g. Morten Herman- sen Bohn, Hasle	Hasle 1700-90	7 JUN	123
Morten Nielsen, 45' sg. Klemensker	BL 1734-37	3 NOV	133
Niels Hansen, 14' vg. Østermarie	"	26 JUL	115
Peder Hansen, 23' sg. Bodilsker	"	22 MAR	37
Thomas Lassen, 23' sg. Åker	"	17 JUN	88
Zizele Andersd., g. Samsing Buch, Åker	"	11 JAN	5
<u>1735</u>			
Anna Abrahamsd., g. Peder Rasmussen, Vestermarie	"	18 MAJ	169
" Olufsd., g.1 <sup>o</sup> Jacob Mortensen, 2 <sup>o</sup> Niels Hansen, Bodilsker	"	29 JUN	271
Elisabeth Jensd., g. Peder Jespersen Munch, Bodilsker	"	14 MAR	215

Navn	Protokol	Dato	Side
<u>1735 (forts.)</u>			
Else Nielsd., g. Michel Espersen, Østermarie	BL 1734-37	13 SEP	304
Jens Jensen, 8' sg. Pedersker	"	6 JUL	277
" Madsen, 7' sg. Vestermarie	"	13 JUN	255
Jørgen Madsen, 22' sg. Nylars	"	24 JAN	193
Kirstine Jørgensd., g. Niels Sønnesen, Rø	"	1 MAR	206
" Nielsd., g. 1 <sup>o</sup> Hans Andersen, 2 <sup>o</sup> Niels Abrahamsen, Østerlars	"	30 SEP	315
Mads Hansen Kofoed, 26' sg. Knudsker	"	12 OKT	328
Magdalene Andersd., g. Mogens Larsen, Rutsker	"	30 JUL	286
Mogens Frennesen og hustru Margrethe Ras- musd., 23' sg. Nylars	"	23 FEB	202
Morten Espersen, 33' sg. Nylars	"	15 SEP	319
Peder Thorsen, 21' sg. Rutsker	"	22 NOV	353
Thomas Hansen, 12' sg. Ibsker	"	14 DEC	358
<u>1736</u>			
Claus Ibsen, 61' sg. Klemensker	"	16 APR	400
Hans Nielsen, 31' sg. Vestermarie	"	31 MAR	372
Jørgen Jensen, 14' sg. Knudsker	"	3 SEP	441
Lars Nielsen, 17' sg. Povlsker	"	20 DEC	502
Maren Hansd., g. Lars Ibsen, 42' sg. Åker	"	24 AUG	433
Martha Jensd., g. Anders Hansen, Povlsker	"	5 NOV	477
Niels Hansen, 5' vg. Vestermarie	"	7 SEP	452
Oluf Jensen Juul, 24' vg. Åker	"	15 SEP	448
Peder Hansen, ungkarl, Knudsker	"	26 MAJ	415
Rasmus Olsen, 32' sg. Nylars	"	27 NOV	492
<u>1737</u>			
Anders Nielsen, 19' sg. Nyker	BL 1737-41	2 APR	15
Birgitte Hansd. Kjøller, g. Morten Espersen Rønne	1736-54	22 OKT	46
Bodil Mogensd., g. 1 <sup>o</sup> Peder Hansen, 2 <sup>o</sup> Svend Jørgensen, Klemensker	BL 1734-37	12 MAR	550
" Olsd., g. Anders Weideman, Østermarie	BL 1737-41		
Christine Hansd., g. 1 <sup>o</sup> Lars Hansen, 2 <sup>o</sup> Al- brecht Henningsen, Åker	"	2 OKT	171
Christopher Jensen, 29' sg. Rutsker	BL 1734-37	6 FEB	526
Esper Jensen, 47' sg. Vestermarie	BL 1737-41	23 FEB	2
Giertrud Hansd., enke efter Peder Andersen, Rø	BL 1734-37	27 MAR	569
Inger Jensd., g. Hans Jensen Hjorth, Åker	BL 1737-41	5 JUL	105
Jens Michelsen, 14' sg. Rø	"	26 APR	47
Jørgen Hansen Kofoed, 23' sg. Østermarie	"	25 JUL	123
" Nielsen, 9' sg. Olsker	BL 1734-37	28 JAN	522
Karen Andersd. Munch, g. Jens Madsen, Åker	"	26 FEB	539
" Hansd., g. 1 <sup>o</sup> Jep Pedersen, 2 <sup>o</sup> Mogens Michelsen, Åker	BL 1737-41	5 JUL	106
" Mogensd., g. Peder Rasmussen, Åker	BL 1734-37	7 JAN	503
Kirsten Ibsd., enke efter Mogens Ødbersen, Østermarie	"	19 JAN	521
Kirstine Aristd., g. Anders Rasmussen Stange, Østerlars	BL 1737-41	13 APR	46
Kirstine Larsd., g. Peder Larsen, Ibsker	"	21 MAJ	65
" Rasmusd., g. 1 <sup>o</sup> Hans Hansen Bidstrup, 2 <sup>o</sup> Hans Hintze, Nylars	"	30 AUG	147
Lisabeth Rasmusd. Marcher, g. Ancher Anthoni Kofoed, Ibsker	"	22 OKT	194
Margrethe Espersd., g. Christen Hansen, Ibsker	BL 1734-37	18 FEB	531
" Hansd., g. Peder Jensen, Rutsker	"	10 JAN	508

Navn	Protokol	Dato	Side
<u>1737 (forts.)</u>			
Marike Andersd., g. Oluf Larsen, Åker	BL 1737-41	17 DEC	244
Mette Hansd. Bidstrup, g. Morten Madsen, Knudsker	"	4 APR	20
Morten Madsen, 21' sg. Knudsker	"	20 DEC	251
Niels Andersen Kure, 31' sg. Østermarie	"	23 JUL	115
" Hellisen, 44' sg. Østerlars	BL 1734-37	17 JAN	518
Peder Thorsen, 23' sg. Vestermarie	BL 1737-41	10 SEP	162
Seigne, enke efter Michel Jacobsen, Bodilsker	"	4 JUL	104
<u>1738</u>			
Anne Pedersd. Lesler, enke efter Mads Han- sen Kofoed, Knudsker	"	12 FEB	299
Anniche Didrichsd. Funch, g.1 <sup>o</sup> Peder Oluf- sen Munch, 2 <sup>o</sup> Hans Pedersen, Bodilsker	"	3 JUN	417
Berethe (Dorthe) Larsd., g. Lauritz Simon- sen, Pedersker	"	16 JAN	267
Ellen Jensd., g.1 <sup>o</sup> Morten Espersen, 2 <sup>o</sup> Hans Olsen, Nylars	"	21 JAN	277
" Nielsd., g. Anders Hansen, Rutsker	"	19 DEC	517
Hans Hansen og hustru Margrethe Larsd., 17' sg. Pedersker	"	6 JUN	423
" Jensen, 60' sg. Østermarie	"	10 JUN	429
" Rasmussen, 3' sg. Olsker	"	JAN	288
Inger Rasmusd., g. Jep Hansen, 5' vg. Åker	"	17 MAR	343
Jacob Mortensen Vibe, 11' sg. Povlsker	"	11 MAR	335
Jep Hansen Holst, 67' sg. Østermarie	"	9 SEP	463
Karen Hansd., g. Mads Herlofsen, Pedersker	"	6 JUN	424
" Jensd., g. Mogens Larsen, Pedersker	"	15 APR	374
" Pedersd., g.1 <sup>o</sup> Erich Jensen, 2 <sup>o</sup> Svend Hansen, Østerlars	"	28 FEB	324
" Rasmusd., g. Niels Andersen, Rutsker	"	9 APR	361
Lars Wefstsen, 27' sg. Nyker	"	21 OKT	496
Laurs Jensen, 7' sg. Olsker	"	15 JUL	460
Mikkel Larsen, udb. i Vestermarie	"	22 MAJ	413
Morten Pedersen, 11' vg. Østermarie	"	13 JUN	434
Niels Jørgensen, 7' vg. Vestermarie	"	20 MAJ	412
" Mortensen, 1' sg. Nyker	"	24 OKT	503
Peder Hansen, 6' vg. Knudsker	"	23 MAJ	415
" " , 5' sg. Rutsker	"	10 APR	362
" " Kofoed, 16' sg. Nyker	"	9 JUN	426
Rasmus Jensen, 2' sg. Olsker	"	27 JAN	287
Seigne Andersd., enke efter Beril Jensen, Østermarie	"	16 JUN	437
Sidsel Pedersd., g.1 <sup>o</sup> Erich Jensen, 2 <sup>o</sup> Stephan Nielsen, Østermarie	"	12 JUN	432
Sidsele Olsd. Juul, g. Jens Kofoed Olsen, Vestermarie	"	10 MAR	348
Svend Mogensen, udb. i Rø	"	25 JUN	449
Triniche Madsd., g. Hans Hansen, Pedersker	"	18 JAN	274
<u>1739</u>			
Birthe (Birgitte) Ibsd., g. Lauritz Simonsen, Åker	"	13 MAJ	586
Ellen Madsd., g. Jørgen Pedersen, Pedersker	"	15 MAJ	583
" Pedersd., g. Hans Jensen, Østerlars	"	7 JAN	518

Navn	Protokol	Dato	Side
<u>1739 (forts.)</u>			
Hans Jensen, 27' sg. Nylars	BL 1737-41	9 APR	555
Jacob Hansen Tidemand, Rønne	Rønne 1736-54	8 OKT	175
Jens Jensen, 29' sg. Klemensker	BL 1737-41	2 NOV	631
Jørgen, s.a. Morten Espersen, Nylars	"	16 MAJ	586
Karen Jensd., g. Edvard Olsen Sonne, Nylars	"	22 JUN	604
Michel Hansen, 24' sg. Knudsker	"	7 SEP	614
Morten Davidsen, 12' sg. Rutsker	"	15 SEP	631
Rasmus Madsen, udb. i Pedersker	"	18 SEP	626
Sidsel Larsd., g. 1 <sup>o</sup> Hans Christensen, 2 <sup>o</sup> Mads Ødbersen, Åker	"	4 MAJ	561
<u>1740</u>			
Albrecht Henningsen, 8' sg. Åker	"	25 JAN	677
Anders Weidemann, 47' sg. Østermarie	"	5 DEC	753
Cathrine Michelsd. g. Hans Nielsen, Ibsker	"	12 JUL	721
Diderich Wolfsen, Svaneke	Svan. 1736-75	23 JUN	50
Ellen Trojelsd., g. Wilhelm Andersen, Østermarie	BL 1737-41	12 FEB	686
Hans Andersen, 7' sg. Åker	"	12 JAN	671
" " Weidemann, 36' sg. Østermarie	"	9 MAJ	706
" Hellisen, Rønne	Rønne 1736-54	20 DEC	222
Jørgen Madsen, 7' vg. Åker	BL 1737-41	23 NOV	748
Karen Bendtsd., g. 1 <sup>o</sup> Michel Jensen, 2 <sup>o</sup> Esper Andersen, Østermarie	"	15 FEB	688
Mogens Jørgensen, 7' vg. Bodilsker	"	2 AUG	730
Morten Olsen, 1' vg. Nylars	"	10 MAR	701
<u>1741</u>			
Anne Pedersd., g. Jeppe Mogensen, Rutsker	BL 1741-49	15 MAJ	43
Arrist Andersen, Holsegård, Østermarie	"	11 APR	18
Barbara Andersd. g. Mogens Larsen, Vestermarie	"	10 NOV	153
Bodil Andersd., g. Hans Thomasen, Olsker	"	30 AUG	144
Carl Olufsen, skipper og købmand, Rønne	Rønne 1736-54	10 APR	329
Christopher Mogensen, 37' sg. Bodilsker	BL 1741-49	14 AUG	132
Elsebeth Agnethe Kofoed, g. Jens Jacobsen Rytter, Ibsker	"	4 JUL	103
Elsebeth Rasmusd., g. Jens Joensen, Rønne	Rønne 1736-54	15 MAR	234
Erich Hansen, 1' vg. Østermarie	BL 1737-41	30 JAN	767
Hans Abrahamsen, 44' sg. Klemensker	BL 1741-49	14 SEP	148
" Frost, 6' vg. Klemensker	"	3 MAR	4
Henrich Hansen, udb. i Rutsker	"	9 JUN	78
Jacob Hansen, udb. i Østerlars	"	25 FEB	3
Jens Rasmussen Stange, 18' vg. Østerlars	"	17 MAR	9
Jørgen Henriksen Sort, 2' sg. Åker	"	26 JUL	126
Karen Espersd., g. 1 <sup>o</sup> Peder Jensen, 2 <sup>o</sup> Hintze Andersen Kure, Nyker	BL 1737-41	9 FEB	769
" Jensd., g. 1 <sup>o</sup> Anders Mortensen, 2 <sup>o</sup> Jep Mogensen, 3 <sup>o</sup> Jens Ibsen, Pedersker	"	20 FEB	774
" Pedersd., g. Anders Jacobsen, Østermarie	BL 1741-49	16 MAR	9
Kirstine Andersd., enke efter Christopher Mogensen, Bodilsker	"	17 AUG	134
Kirstine Michelsd., enke efter Anders Ander- sen, Østermarie	"	30 JUN	93
Magdalene Jørgensd. Sonne, g. 1 <sup>o</sup> Anders Peder- sen, 2 <sup>o</sup> Peder Andersen, Bodilsker	"	10 JUL	27

Navn	Protokol	Dato	Side
<u>1741 (forts.)</u>			
Marcus Hans Munch, 28'-29' sg. Povlsker	BL 1741-49	11 SEP	146
Maren Hansd., g. Hans Jørgensen, Ibsker	"	3 JUL	97
Niels Andersen, 8' sg. Rutsker	"	14 APR	24
Peder Andersen, 7' sg. Rutsker	"	7 JUN	74
" " Munch, 16' sg. Pedersker	BL 1737-41	10 JAN	760
" Hansen, 43' sg. Åker	BL 1741-49	4 DEC	157
" Ipsen, 14' sg. Knudsker	BL 1737-41	14 FEB	770
" Madsen, 23' sg. Pedersker	BL 1741-49	3 MAJ	33
Seigne Jersd., g. Anders Christensen, Nylars	"	24 APR	25
<u>1742</u>			
Albret Wolfsen, Rønne	Rønne 1736-54	12 JAN	257
Anders Andersen Kure, 4' vg. Klemensker	BL 1741-49	17 FEB	169
Anniche Clauds., g. 1 <sup>o</sup> Esper Andersen, 2 <sup>o</sup> Lars Hansen, Nyker	"	12 MAR	176
Hans Hansen, 20' sg. Nyker	"	19 FEB	170
Karen Hansd., g. Lars Andersen, Klemensker	"	2 AUG	197
Niels Sønnesen, 22' sg. Rø	"	8 MAR	174
Peder Jacobsen, 4' vg. Pedersker	"	3 JUL	187
Poul Jensen Hjort, 28' sg. Bodilsker	"	10 FEB	167
Seigne Jørgensd., g. Peder Jensen, Vestermarie	"	10 OKT	210
Terchild Gudbersen, udb. i Åker	"	28 MAR	177
Valborg Holgersd., g. Michel Thiesen Bom- gaard, Ibsker	"	25 APR	180
<u>1743</u>			
Anna Thorbersd., g. 1 <sup>o</sup> Knud Olsen, 2 <sup>o</sup> Morten Mortensen, 3 <sup>o</sup> Christen Christensen, Ibsker	"	20 DEC	321
Berithe Hansd., enke efter Peder Espersen, Østerlars	"	24 MAJ	279
Bodil Ibsd., g. Mogens Larsen, Pedersker	"	19 APR	263
Frederik Plum Clausen Flyng, 26' sg. Østermarie	Svan. 1736-75	16 OKT	99
Gotfred Nielsen, 19' vg. Rø	BL 1741-49	5 FEB	231
Hans Hansen Kofoed, "Store Myregård", Åker	"	12 DEC	317
Jens Ipsen, Saltuna, Østermarie	"	18 MAJ	278
Jørgen Espersen, 1' vg. Nyker	"	22 FEB	239
Karen Gudbersd. g. 1 <sup>o</sup> Anders Andersen Kure, 2 <sup>o</sup> Anders Jensen, Vestermarie	"	13 JUN	290
" Hansd., enke efter Rasmus Jensen, Olsker	"	26 JUL	296
" Ibsd., g. Anders Ibsen, Vestermarie	"	5 SEP	298
Kirsten Mortensd., g. Herman Sørensen, Rønne	Rønne 1736-54	28 MAJ	273
Margrethe Nielsd., g. Hans Bendtsen, Klemensker	BL 1741-49	25 FEB	242
Zidsel Nielsd., g. Jens Hansen, Åker	"	29 MAJ	284
<u>1744</u>			
Anders Andersen, 41' sg. Vestermarie	"	5 MAR	339
" Ibsen, 12' sg. Vestermarie	"	17 FEB	333
" Jensen, 41' sg. Vestermarie	"	24 NOV	379
Ellen Andersd., g. Mogens Jensen, Knudsker	"	27 FEB	336
" Ibsd., g. Thomas Jørgensen, Povlsker	"	14 JAN	324
Kirstine Andersd., enke efter Peder Madsen, Pedersker	"	24 MAR	342

Navn	Protokol	Dato	Side
<u>1744 (forts.)</u>			
Niels Nicolaisen, pottemager i Rønne	Rønne 1736-54	21 MAJ	296
Peder Jensen, 18' vg. Vestermarie	BL 1741-49	12 MAR	341
" Poulsen, 4' sg. Rutsker	"	31 AUG	366
Zidsel Andersd. Kure, g. Anders Hansen, Åker	"	4 AUG	369
<u>1745</u>			
Christen Pedersen, 37' sg. Åker	"	31 MAJ	419
Didrich Johansen Funch, 4' sg. Pedersker	"	28 MAJ	417
Hans Espersen, Rønne	Rønne 1736-54	18 JAN	326
Karen Nielsd., g. Mogens Samsingsen, Rønne	"	21 SEP	367
Kirsten Jensd., g. 1 <sup>o</sup> Oluf Jacobsen, 2 <sup>o</sup> Lars Erichsen, Østermarie	BL 1741-49	15 JUL	426
Maren Hansd. Kofoed, enke efter Hans Christensen Pii, Klemensker	"	7 JAN	385
Peder Larsen, 46' sg. Klemensker	"	8 JAN	393
<u>1746</u>			
Anders Andersen, 44' sg. Rutsker	"	6 DEC	518
" Christensen, 4' sg. Nylars	"	21 FEB	454
Ane Madsd., g. Michel Hopp, Ibsker	"	9 SEP	504
Arist Hansen, 6' sg. Nyker	"	14 APR	470
Boel Nielsd., g. Hans Rasmussen, Rutsker	"	2 NOV	511
Christen Jensen, Vestermarie	"	17 OKT	510
Christine Madsd., g. Jens Hansen, Åker	"	24 MAR	463
Ellen Mogensd., g. Jørgen Pedersen Kofoed. Rønne	Rønne 1736-54	24 AUG	373
Englica Hendrichsd., g. Peder Jensen, Nylars	BL 1741-49	5 APR	469
Hans Michelsen, 9' sg. Nylars	"	13 JUN	489
" Thomassen, 15' sg. Olsker	"	17 MAJ	477
Herman Jensen Bohn, generalløjtnant	Rønne 1736-54	14 JAN	379
Jeppe Espersen, 1' vg. Klemensker	BL 1741-49	12 FEB	451
" Jensen, 6' sg. Åker	"	13 JAN	447
" Sørensen Borringholm, 4' sg, Vestermarie	"	18 FEB	453
Kirstine Aristd., enke efter Anders Andersen Kure, Klemensker	"	17 FEB	452
Lars Andersen, 61' sg. Vestermarie	"	1 JUN	481
" Larsen, 17' sg. Knudsker	"	24 JAN	449
Mads Hansen, 9' sg. Pedersker	"	16 NOV	517
Mogens Ibsen, 11' sg. Nylars	"	20 JUL	497
Morten Espersen, stadsløjtn. i Rønne	Rønne 1736-54	28 JAN	348
Seigne Pedersd., g. Jeppe Mogensen, Rutsker	BL 1741-49	6 JUN	484
Signe Larsd., g. 1 <sup>o</sup> Lasse Ibsen, 2 <sup>o</sup> Arist Andersen, Åker	"	21 MAR	461
<u>1747</u>			
Anna Andersd., g. Hans Mortensen, Ibsker	"	6 JUN	561
Bodil Thorsd., enke efter Arist Hansen, Nyker	"	6 FEB	531
Boel Poulsd., g. 1 <sup>o</sup> Peder Jensen Munch, 2 <sup>o</sup> Jens Pedersen Munch, 3 <sup>o</sup> Hans Larsen, Åker	"	15 APR	543
Christen Rasmussen Frost, 49' sg, Vestermarie	"	12 JUN	565
Elisabeth Nielsd., g. Mogens Larsen, Pedersker	"	23 JAN	527
Else Poulsd. Ancher, g. Niels Hansen, Sandvig	Hamm. 1742-87	10 MAJ	28
Hans Hansen, 16' sg. Klemensker	BL 1741-49	29 MAJ	551
Jens Christensen, 11' vg. Åker	"	17 MAR	538
Lars Espersen, 19' sg. Rø	"	17 JUN	568
Martha Margrethe Pedersd. Lesler, g. 1 <sup>o</sup> Hans, 2 <sup>o</sup> Mads Hansen Kofoed, Rønne	Rønne 1736-54	18 JAN	402

Navn	Protokol	Dato	Side
<u>1747 (forts.)</u>			
Michel Nansen, landsdommer, Svaneke	Svan.1736-75	1 MAR	153
Mogens Jensen, 23' sg. Knudsker	BL 1741-49	19 SEP	575
Niels Olsen, 33' sg. Nylars	"	30 OKT	583
Peder Clausen, udb. i Østerlars	"	3 MAJ	550
<u>1748</u>			
Anne Nielsd., g.1 <sup>o</sup> Rasmus Pedersen, 2 <sup>o</sup> Terchild Clausen, Åker	"	26 FEB	616
Bohl Pedersd., enke efter Niels Hansen, Østermarie	"	13 FEB	613
Christen Olufsen Juul, 35' sg. Åker	"	26 APR	630
Englike Jørgensd., g. Jens Andersen, Vestermarie	"	5 JUN	639
Hans Hansen, 17' sg. Østerlars	"	23 APR	627
" " Piil, 69' sg. Klemensker	"	25 JUN	665
" Madsen, 21' sg. Åker	"	13 MAJ	635
Lars Andersen, 63' sg. Klemensker	"	9 JUL	649
" Pedersen, 4' sg. Rø	"	17 APR	624
Mads Ødbersen, 14' sg. Knudsker	"	3 JAN	600
Mogens Larsen, 27' sg. Vestermarie	"	29 JAN	610
Niels Hansen, 29' sg. Østermarie	"	19 JUN	644
" Henriksen Sort, 32' sg. Bodilsker	"	28 JUL	653
Poul Pedersen, 51' sg. Åker	"	27 MAR	621
Wilhelm Andersen, 7' vg. Østermarie	"	18 NOV	681
<u>1749</u>			
Anna Hansd., g.1 <sup>o</sup> Albrecht Henningsen, 2 <sup>o</sup> Absalon Hansen Kofoed, Åker	"	28 APR	722
Bendte Christensd., g. Erich Pedersen, Olsker	"	2 JUN	730
Hans Mortensen, 18' sg. Rutsker	"	1 DEC	751
Hellis Clausen, udb. i Østermarie	"	30 JUN	742
Jens Jørgensen Sonne, 5' vg. Østerlars	"	10 APR	716
Jens Madsen Trommer, 47' sg. Klemensker	"	16 JUN	736
Karen Pedersd., g.1 <sup>o</sup> Jeppe Sørensen Borring- holm, 2 <sup>o</sup> Jens Hansen, Vestermarie	"	16 JUL	749
Niels Joensen, smed i Rønne	Rønne 1736-54	9 JUN	431
" Nielsen, 4' sg. Knudsker	BL 1741-49	14 JUN	735
Peder Hansen, 26' sg. Klemensker	"	15 APR	719
<u>1750</u>			
Christen Hansen, 12' sg. Ibsker	BL 1750-61	15 JUN	29
Elsebeth Jacobsd., g. Peder Olsen, Rø	"	3 MAR	4
Jep Nielsen, 22' sg. Ibsker	"	11 MAJ	17
Kirstine Richardsd., enke efter Augustus Viol, Rønne	Rønne 1736-54	30 JUL	474
Lars Pedersen, 30' sg. Bodilsker	BL 1750-61	30 SEP	44
Mogens Hansen Sort, 3' sg. Åker	"	7 OKT	46
Morten Poulsen Kofoed, Svaneke	Svan. 1736-75	27 OKT	188
Poul Kofoed Carlsen, kaptajn, Rønne	Rønne 1736-54	23 JUL	485
Seigne Rasmusd., g.1 <sup>o</sup> Peder Laursen, 2 <sup>o</sup> Mads Pedersen, Østermarie	BL 1750-61	16 MAR	6
<u>1751</u>			
Hans Ancher Engel, købmand i Rønne	Rønne 1736-54	9 SEP	504
" Esbersen, 26' sg. Østermarie	BL 1750-61	17 MAJ	77
Jep Ibsen, 11' vg. Pedersker	"	15 APR	72



Navn	Protokol	Dato	Side
<u>1751 (forts.)</u>			
Johanne Hansd., g. Christen Hansen, Åker	BL 1750-61	29 JAN	60
Karen Olds., g. Christen Nielsen, Hasle	Hasle 1700-90	16 MAR	154
Kirsten Pedersd., g. Rasmus Pedersen, Hasle	"	6 APR	155
Lars Ludvigsen, 62' sg. Vestermarie	BL 1750-61	20 JUL	92
" Mortensen, 6' sg. Ibsker	"	3 JUN	82
Maren Hansd., g. 1 <sup>o</sup> Tønnes Jacobsen, 2 <sup>o</sup> Hans Jacobsen Rytter, Åker	"	13 OKT	128
Peder Andersen, kaptajnløjtn., Østermarie	"	7 JUL	89
Rasmus Rasmussen, 64' sg. Klemensker	"	30 SEP	106
Sidsel Andersd., g. 1 <sup>o</sup> Christen Nielsen, 2 <sup>o</sup> Peder Pedersen, Østermarie	"	27 OKT	100
Thor Jensen, 12' vg. Klemensker	"	29 MAR	70
<u>1752</u>			
Anne Hansd., g. Hans Nielsen, Povlsker	"	21 APR	131
Christen Christensen, 46' sg. Vestermarie	"	7 MAR	123
Elisabeth Pedersd., g. Morten Andersen, Pedersker	"	29 AUG	147
Hans Jensen, 2' sg. Østerlars	"	7 FEB	117
" Olsen, 19' sg. Pedersker	"	22 FEB	120
" Thorsen, 15' sg. Klemensker	"	6 JUL	139
Johanne Hansd. Svan, g. Jens Eschelsen Dich, Svaneke	Svan. 1736-75	3 NOV	212
Key Ancher, kaptajn, Hasle	Hasle 1700-90	14 FEB	158
Kirsten Berildsd., g. 1 <sup>o</sup> Jep Hansen, 2 <sup>o</sup> Anders Svendsen, Østerlars	BL 1750-61	10 JUL	139
Kirstine Hansd., g. Peder Jensen Brand, Bodilsker	"	17 FEB	115
Magdalene Margrethe Kofoed, g. Peder Han- sen Splidtz, Ibsker	"	5 APR	129
Rasmus Hansen, 4' vg. Knudsker	"	4 SEP	150
Torkild Pedersen, 22' sg. Nyker	"	9 MAR	124
<u>1753</u>			
Elsebeth Olufsd., g. 1 <sup>o</sup> Peder Hansen, 2 <sup>o</sup> Po- fel Madsen Kofoed, Nyker	"	25 APR	183
Hintze Andersen Kure, 6' vg. Nyker	"	19 NOV	226
Isach Pedersen, 42' sg. Vestermarie	"	25 JUN	201
Jeppe Hansen, løjtnant, Rønne	Rønne 1736-54	23 MAR	537
Karen Holgersd., g. 1 <sup>o</sup> Lars Andersen, 2 <sup>o</sup> Esper Jørgensen, Klemensker	BL 1750-61	22 JUN	199
" Pedersd., g. Peder Mogensen, Østermarie	"	11 JAN	168
Kirstine Hansd., g. Niels Andersen, Åker	"	6 AUG	210
Lauritz Simonsen, 25' sg. Pedersker	"	9 OKT	220
Margrethe Pedersd., g. Herman Hansen, Rutsker	"	11 SEP	215
" " , g. Peder Jørgensen, Olsker	"	1 DEC	231
Peder Andersen Kure, udb. i Vestermarie	"	13 MAR	176
" Jacobsen, 14' vg. Nyker	"	22 MAR	180
Robert Robertsen, skipper, Rønne	Rønne 1736-54	16 NOV	558
<u>1754</u>			
Bertel Ipsen, 36' sg. Åker	BL 1750-61	6 NOV	307
Birthe Hansd., g. Niels Andersen, Nyker	"	18 MAR	268
Boel Andersd., g. 1 <sup>o</sup> Niels Madsen, 2 <sup>o</sup> Peder Andersen, Rutsker	"	25 JUN	291
Boel Larsd., g. 1 <sup>o</sup> Jens Michelsen, 2 <sup>o</sup> Joen Andersen Krach, Rø	"	6 MAR	264

Navn	Protokol	Dato	Side
<u>1754 (forts.)</u>			
Christopher Hansen, 28' sg. Nyker	BL 1750-61	8 JUL	294
Claus Filipssen Rasch, kaptajn, Rønne	Rønne 1753-80	2 DEC	22
Dorthe Mogensd., g. Hans Joensen, Nylars	BL 1750-61	28 JUN	292
Edvard Olsen Sonne, 3' sg. Nylars	"	11 JUN	290
Elsebeth Hansd., g. Anders Jespersen Munch	"	20 JUL	297
Elsebye Larsd., g. Svend Albrechtsen, Nylars	"	4 NOV	306
Gudber Rasmussen, 25' sg. Povlsker	"	24 JAN	245
Ingeborg Olsd., g. Mads Wolfsen, Rønne	Rønne 1736-54	23 JAN	561
Johanne Henrichsd., g. Peder Jespersen, Nylars	BL 1750-61	26 APR	281
Karen Larsd., enke efter Peder Henrichsen, Rø	"	27 FEB	262
" Lassesd., g. Mogens Mogensen, Åker	"	3 MAJ	284
Lars Jensen, skræder, Arnager	"	24 APR	280
Maren Pedersd., g. 1 <sup>o</sup> Hans Ibsen, 2 <sup>o</sup> Hans Andersen, Åker	"	16 MAJ	286
Margrethe Mortensd., g. 1 <sup>o</sup> Jacob Hansen Ti- demand, 2 <sup>o</sup> Jens Larsen Tidemand, Rønne	Rønne 1753-80	1 MAR	5
Michel Jensen, 16'-17' sg. Bodilsker	BL 1750-61	18 FEB	257
Oluf Jørgensen Kloe, V.Gildesbo, Klemensker	"	27 NOV	312
Peder Jensen, 22' sg. Rø	"	4 MAR	264
Thorkil Jensen, 13' sg. Nylars	"	22 APR	279
<u>1755</u>			
Anne Maria Larsd., g. Peder Hansen, Klemensker	"	28 APR	348
Didrich Henrichsen, Tejn, Olsker	"	12 NOV	381
Esber Jørgensen, 41' sg. Klemensker	"	24 FEB	332
Giertrud Mogensd., enke efter Esper Poul- sen, Bodilsker	"	15 NOV	381
Hans Hansen, kroen i Pedersker	"	3 FEB	324
" Henrichsen, 66' sg. Vestermarie	"	26 FEB	333
" Larsen, 30' sg. Bodilsker	"	7 APR	342
Jørgen Pedersen, Præstegården, Pedersker	"	23 DEC	388
Karen Andersd., g. 1 <sup>o</sup> Hans Larsen, 2 <sup>o</sup> Mogens Pedersen, Rutsker	"	24 MAJ	359
" Rasmusd., g. 1 <sup>o</sup> Anders Erichsen, 2 <sup>o</sup> Christopher Hansen Christophersen, Nyker	"	25 JUN	368
Lars Andersen, 8' vg. Klemensker	"	18 FEB	329
Michel Svendsen, 22' sg. Knudsker	"	17 MAR	339
Morten Larsen, 4' sg. Bodilsker	"	12 MAJ	353
Ole Jensen Kofoed, 35' sg. Vestermarie	"	17 DEC	386
" Mogensen, udb. i Nyker	"	11 NOV	381
Rasmus Larsen, 17' sg. Povlsker	"	6 AUG	376
Thor Andersen, 15' vg. Klemensker	"	28 JUL	375
<u>1756</u>			
Anders Pedersen Fyhn, 13' sg. Knudsker	"	18 FEB	408
Elsebeth Andersd., g. 1 <sup>o</sup> Isach Pedersen, 2 <sup>o</sup> Jens Ødbersen, Vestermarie	"	19 MAR	431
Hans Larsen, 38' sg. Rutsker	"	1 MAR	414
Jens Hansen, 23' sg. Pedersker	"	13 JAN	392
Karen Ibsd., g. Hans Jensen, Åker	"	3 MAR	423
" Pedersd., g. 1 <sup>o</sup> Hans Jensen, 2 <sup>o</sup> Chri- stian Jørgensen, Klemensker	"	5 APR	437

Navn	Protokol	Dato	Side
<u>1756 (forts.)</u>			
Lars Hansen, 8' vg. Nyker	BL 1750-61	29 MAJ	460
Mads Mogensen (Møller), Pedersker	"	18 FEB	407
Margrethe Andersd., g.1 <sup>o</sup> Hans Nielsen, 2 <sup>o</sup> Peder Jensen Kjøller, Vestermarie	"	5 MAR	417
Margrethe Mortensd., g. Claus Olsen, Olsker	"	28 JUN	462
Mogens Jensen, 1' vg. Olsker	"	28 JUL	469
Oluf Joensen, Knudsker præstegård	"	1 JUL	464
Peder Andersen, 6' vg. Bodilsker	"	8 MAR	424
" Hansen, 18' sg. Knudsker	"	26 JAN	396
" Jensen, 28' sg. Rutsker	"	11 MAJ	453
" Jørgensen Lang, 48' sg. Rutsker	"	22 DEC	486
" Marcussen Munch, 6' vg. Pedersker	"	3 MAJ	449
<u>1757</u>			
Arist Andersen, 31' sg. Åker	"	18 APR	511
Cathrine Kirstine Hansd. Kofoed, Pedersker	"	19 JUL	521
Christen Jensen, 5' sg. Nylars	"	19 DEC	550
Elisabeth Pedersd., enke efter Jørgen Nielsen, Olsker	"	30 AUG	523
Ellen Pedersd., g.1 <sup>o</sup> Peder Clausen, 2 <sup>o</sup> Niels Jensen, Rø	"	8 JAN	490
" Pedersd., g. Rasmus Eilertsen, Vestermarie	"	26 FEB	498
" Thomasd., g. 1 <sup>o</sup> Anders, 2 <sup>o</sup> Peder Hansen Buch, 44' sg. Rutsker	"	14 MAR	505
Hans Hansen, 20' sg. Østerlars	"	28 NOV	545
" Jørgensen, udb. i Vestermarie	"	24 JAN	492
" Larsen, 17' sg. Knudsker	"	20 APR	512
" Nielsen Thorsen, Snogebæk	"	15 DEC	549
" Pedersen, 32' sg. Povlsker	"	28 FEB	498
" Rasmussen, 8' sg. Rutsker	"	30 SEP	532
Ingeborg Jensd., g. Nicolai Andersen Munch, Pedersker	"	18 OKT	536
Jens Joensen, Nylars	"	3 SEP	528
" Ødbersen, 3' vg. Knudsker	"	27 JAN	493
Jeppe Mogensen, 18' sg. Rutsker	"	21 NOV	542
Jørgen Andersen, 6' sg. Pedersker	"	22 MAR	507
Kirstine Larsd., g. Peder Larsen, Åker	"	5 OKT	535
" Pedersd., g.1 <sup>o</sup> Anders Pedersen?, 2 <sup>o</sup> Maurits Olsen, Pedersker	"	30 JUN	520
Margrethe Thomasd., g. Niels Jensen, Pedersker	"	4 OKT	535
<u>1758</u>			
Anders Joachim Ancher, Rønne	Rønne 1753-80	22 FEB	120
Cecilie Nielsd., g. Hans Mortensen, Rutsker	BL 1750-61	7 DEC	608
Elisa Jensd., enke efter Gudber Rasmussen, Povlsker	"	30 JAN	554
Frønde Mogensen, 35' sg. Nylars	"	26 JAN	554
Gunhild Mogensd., g.1 <sup>o</sup> Peder Poulsen, 2 <sup>o</sup> Anders Larsen, Rutsker	"	4 DEC	607
Hans Hansen Høg og hustru Kirstine Jacobsdatter, 9' sg. Åker	"	29 AUG	595
" Jensen Hjorth, Åker	"	18 JUL	588
" Pedersen Westh, 4' sg. Rø	"	6 JUN	580
Herman Hansen, 13' sg. Rutsker	"	1 JUN	577
Jens Hansen Kjøller, 19' sg. Nylars	"	27 SEP	599
Jochum Sørensen, Svaneke	Svan.1736-75	6 DEC	294

Navn	Protokol	Dato	Side
<u>1758</u> forts.)			
Johanne Espersd., g. Svend Hansen, Østerlars	BL 1750-61	17 FEB	557
Kirsten Ipsd., g.1 <sup>o</sup> Erich Hansen, 2 <sup>o</sup> Laurs Pedersen, Østermarie	"	6 MAR	560
Kirstine Pedersd. g. Jacob Nielsen, Nylars	"	29 APR	570
Mads Andersen, Listed, Ibsker	"	25 FEB	559
Margrethe Pedersd., g.1 <sup>o</sup> Hans Hansen Kofoed, 2 <sup>o</sup> Peder Kofoed Hansen, Åker	"	12 DEC	610
Peder Mortensen, 36' sg. Vestermarie	"	13 FEB	556
<u>1759</u>			
Anders Jensen Thorn, 23' sg. Nylars	"	21 MAJ	634
Hans Jensen, 51' sg. Åker	"	19 DEC	651
" Pedersen, 23' sg. Bodilsker	"	28 MAR	627
Ingeborg Pedersd., ugift, Nyker	"	5 FEB	618
Jacob Mortensen på rejse fra Vestindien	"	19 SEP	644
" Nielsen, 15' sg. Nylars	"	16 JUN	639
Jens Pedersen, 18' sg. Nylars	"	17 MAR	625
" Wefstsen, 4' sg. Olsker	"	12 NOV	679
Jeppe Erichsen, 13' sg. Ibsker	"	11 JAN	613
" Hellisen, 19' vg. Østerlars	"	10 AUG	621
" Mogensen, 6' vg. Bodilsker	"	12 MAR	623
" Olsen, 60' sg. Vestermarie	"	3 AUG	646
Jørgen Jensen, 27' sg. Vestermarie	"	14 MAR	624
Rasmus Eilertsen, udb. i Østermarie	"	26 APR	630
Seigne Hansd., g. Johan Jensen Kofoed, Pedersker	"	31 JAN	617
Sejer Hansen, 5' sg. Povlsker	"	29 JAN	616
<u>1760</u>			
Bendt Jørgensen Kloe, 12' vg. Klemensker	"	9 JAN	653
Cathrine Elisabeth Jacobsd., enke efter Jens Mortensen, Knudsker	"	14 APR	665
Christen Hansen, 38' sg. Åker	"	24 MAR	662
Ellen Hansd., d.a. Hans Rasmussen, Rutsker	"	25 JUN	677
Gertrud Jespersd. Munch, g.1 <sup>o</sup> Poul Pedersen, 2 <sup>o</sup> Hans Jensen, Åker	"	22 APR	668
Giertrud Hansd., g. Hans Hansen Busch, Østermarie	"	4 NOV	683
Giertrud Jørgensd., g.1 <sup>o</sup> Rasmus Hansen, 2 <sup>o</sup> Jørgen Olsen, Knudsker	"	11 APR	664
Giertrud Mortensd., g. Anders Jensen, Østermarie	"	31 MAJ	670
Gundel Hansd., g.1 <sup>o</sup> Anders Pedersen Fyhn, 2 <sup>o</sup> Johan Hansen, Knudsker	"	9 APR	663
" Hansd., g.1 <sup>o</sup> Peder Larsen, 2 <sup>o</sup> Mads Mo- gensen, 3 <sup>o</sup> Peder Hansen Stange, Pedersker	"	14 FEB	659
Hans Jensen, 12' sg. Pedersker	"	2 JUN	673
Jens Andersen, 35' sg. Åker	"	15 FEB	659
" Mogensen, 13' sg. Østermarie	"	6 MAJ	669
Johan Jensen Kofoed, 28' sg. Pedersker	"	24 JAN	655
Jørgen Aristsen og hustru Karen Johansd.Funch, 14' sg. Pedersker	"	9 JAN	685
Karen Olds. Kofoed, g. Anders Jensen, Vestermarie	"	4 FEB	655
Kirstine Pedersd., g. Jens Espersen, Vester- marie	"	14 JAN	653

Navn	Protokol	Dato	Side
<u>1760 (forts.)</u>			
Lars Hjorth Bohn, Rønne	Rønne 1753-80	3 JUN	183
Margrethe Andersd. Kure, enke efter Lars Olufsen, Vestermarie	"	9 MAR	187
Margrethe Jespersd., g. Hans Mortensen, Nylars	BL 1750-61	16 JAN	655
Niels Bendtsen Kloe, 31' sg. Åker	"	21 APR	667
Ole Olsen, Tejn, Olsker	"	8 JAN	652
Peder Rasmussen, udb. i Vestermarie	"	9 FEB	657
Pofel Madsen Kofoed, Rønne	Rønne 1753-80	15 NOV	254
Terchild Clausen, 14' vg. Åker	BL 1750-61	21 MAR	661
Øder Larsd., g. Hans Michelsen Sort, Ibsker	"	30 JUN	678
<u>1761</u>			
Ancher Kofoed, 13' vg. Ibsker	"	28 OKT	708
Ane Pedersd., g. 1 <sup>o</sup> Jeppe Mogensen, 2 <sup>o</sup> Svend Pedersen, Rutsker	"	13 JUL	701
Anne Olsd., g. 1 <sup>o</sup> Oluf Joensen, 2 <sup>o</sup> Oluf Andersen Sommer, Knudsker	"	26 JAN	688
Elsebeth Carlsd., g. Zander Madsen Kofoed, Knudsker	"	26 OKT	708
Gertrud Cathrine Wefstd., g. Terchild Niel- sen, Nyker	VH 1761-82	30 NOV	2
Herman Sørensen, Rønne	Rønne 1753-80	29 NOV	220
Johanne Elisabeth Poulsd. Kofoed, enke efter Pofel Madsen Kofoed, Rønne	"	18 FEB	208
Jørgen Aristsen, 14' sg. Pedersker	BL 1750-61	9 JAN	685
Lasse Jørgensen, 1' vg. Rutsker	NH 1761-73	2 DEC	3
Maren Johansd. Funch, g. Jørgen Aristsen, Pedersker	BL 1750-61	9 JAN	685
Mauritz Olsen, Pedersker	"	12 JAN	686
Mogens Larsen, 27' sg. Pedersker	"	22 MAJ	698
Niels Jensen, 30' sg. Pedersker	"	2 MAJ	694
Oluf Hansen, 45' sg. Åker	"	26 FEB	691
Peder Jensen (Brand), 34' sg. Bodilsker	"	31 OKT	709
Sidsel Hansd., g. 1 <sup>o</sup> Jørgen Jørgensen, 2 <sup>o</sup> Mo- gens Jensen, Klemensker	"	16 SEP	704
Thomas Andersen Munch, Møllerhuset, Pedersker	"	12 NOV	712
<u>1762</u>			
Anders Poulsen Dam, 50' sg. Vestermarie	VH 1761-82	10 JUN	22
Anna Espersd., g. Hans Jacobsen Rytter, Bodilsker	SH 1762-82	24 SEP	9
Anne Jensd., g. Joen Andersen Krach, Rø	NH 1761-73	5 NOV	80
Bartha Terchildsd., enke efter Ole Nielsen, Knudsker	VH 1761-82	26 MAJ	28
Catharina Sørensd., g. 1 <sup>o</sup> Anders Pedersen, 2 <sup>o</sup> Ødber Pedersen, Østermarie	ØH 1761-75	14 DEC	43
Christian Ibsen, 15' sg. Østermarie	"	8 FEB	5
Hans Jørgensen, 1' vg. Ibsker	"	18 MAR	19
Hans Michelsen Sort, 21' sg. Ibsker	"	4 AUG	40
" Pedersen, 14' vg. Nyker	VH 1761-82	11 MAJ	15
Jeppe Hansen, 60' sg. Østermarie	ØH 1761-75	16 JUL	31
Karen Mogensd., enke efter Jens Madsen, Klemensker	NH 1761-75	16 JUN	29
Kirstine Mogensd., g. 1 <sup>o</sup> Jens Andersen, 2 <sup>o</sup> Morten Larsen, Klemensker	"	11 MAR	24
Michael Hansen, 11' sg. Ibsker	ØH 1761-75	15 MAR	15

Navn	Protokol	Dato	Side
<u>1762 (forts.)</u>			
Ole Nielsen, 7' sg. Knudsker	VH 1761-82	8 MAR	12
Peder Hansen Splidtz, Skovsholm, Ibsker	ØH 1761-75	16 DEC	76
" Jensen Kjøller, 1' sg. Nyker	VH 1761-82	15 JUN	23
Susanne Hansd., g.1 <sup>o</sup> Peder Thorsen, 2 <sup>o</sup> Hans Hansen, Rutsker	NH 1761-73	17 JUN	32
Ødber Pedersen, Østermarie	ØH 1761-75	13 JUL	29
<u>1763</u>			
Bodil Hansd., g. Andreas Svendsen, Vestermarie	VH 1761-82	10 JAN	48
Carl Carlsen, skipper, Rønne	Rønne 1753-80	11 APR	246
Hans Pedersen, 18' sg. Pedersker (død i udlandet)	SH 1762-82	30 MAJ	19
Karen Andersd. Kure, g. Hans Aristsen, Klemensker	NH 1761-73	6 JUN	114
" Sejersd., g.1 <sup>o</sup> Thor Andersen, 2 <sup>o</sup> Anders Andersen, Klemensker	"	8 JUL	126
Kirsten Hansd., g. Jeppe Hansen, Ibsker	ØH 1761-75	16 MAJ	96
Lars Hansen, 48' sg. Klemensker	NH 1761-73	13 APR	108
Laur Pedersen, 1' vg. Østermarie	ØH 1761-75	14 MAJ	93
Margaretha Henrichsd., g.1 <sup>o</sup> Frende Mogensen, 2 <sup>o</sup> Niels Andersen Kure, Nylars	VH 1761-82	16 JUN	71
Peder Hansen, 14' sg. Ibsker	ØH 1761-75	7 FEB	64
" Jensen Smed, 3' sg. Østermarie	"	30 AUG	111
" Pedersen, 18' sg. Pedersker (død i udlandet)	SH 1762-82	30 MAJ	19
Poul Ipsen, 13' sg. Rutsker	NH 1761-73	8 MAR	96
Seine Pedersd., g.1 <sup>o</sup> Michael Hansen, 2 <sup>o</sup> Jens Hansen, Ibsker	ØH 1761-75	29 JAN	57
Sidsel Erichsd., enke efter Jens Mogensen, Østermarie	"	22 JUL	106
Zander Madsen Kofoed, 26' sg. Knudsker	VH 1761-82	FEB	51
<u>1764</u>			
Anders Nielsen, 52' sg. Åker	SH 1762-82	29 MAJ	35
Anna Hansd., g.1 <sup>o</sup> Peder Jensen, 2 <sup>o</sup> Peder Hansen Munch, Vestermarie	VH 1761-82	26 MAR	84
Bente Pedersd., enke efter Peder Jensen, Østerlars	ØH 1761-75	6 NOV	161
Christine Jensd., g. Niels Pedersen, Nylars	VH 1761-82	23 JUL	91
Hans Hansen Busch, 24' sg. Østermarie	ØH 1761-75	13 NOV	167
" Olsen, 18' sg. Nyker	VH 1761-82	10 DEC	100
Herman Willumsen, Rønne	Rønne 1753-80	17 DEC	264
Jens Hansen, 1' vg. Rutsker	NH 1761-73	4 JUL	170
Kirsten Sophie Lind, g. Jørgen Olufsen Sonne, Østerlars	ØH 1761-75	7 MAR	126
Peder Andersen Fyn, Rønne	Rønne 1753-80	29 MAJ	255
Pernille Poulsd. Klou, enke efter Jeppe Erichsen, Ibsker	ØH 1761-75	29 JAN	139
Poul Poulsen, 27' sg. Vestermarie	VH 1761-82	17 SEP	92
Sidsel Hansd., g. Anders Hansen, Povlsker	SH 1762-82	29 MAR	30
Valborg Mortensd., enke efter Niels Bertelsen, Østermarie	ØH 1761-75	3 APR	271
<u>1765</u>			
Anna Hansd., g.1 <sup>o</sup> Peder Hansen, 2 <sup>o</sup> Wefst Hansen, Rutsker	NH 1761-73	9 DEC	195

Navn	Protokol	Dato	Side
<u>1765 (forts.)</u>			
Anna Hansd. Sode, g.1 <sup>o</sup> Lars Hansen, 2 <sup>o</sup> Hans Olsen Lund, Nyker	VH 1761-82	11 MAR	116
Christen Madsen, 11' vg. Pedersker	SH 1762-82	25 APR	68
Diderich Sejersen, 15' sg. Pedersker	"	13 MAJ	75
Giertrud Jensd., g. Jeppe Ipsen, Østermarie	ØH 1761-75	21 FEB	197
Karen Albrechtsd., g. Rasmus Olsen, Nylars	VH 1761-82	6 APR	119
Mette Hansd., g. Peder Jensen, Pedersker	SH 1762-82	10 JUN	79
Niels Nielsen, 45' sg. Åker	"	8 MAR	59
Ole Rasmussen, 32' sg. Nylars	VH 1761-82	22 APR	122
Peder Andersen Kure, 11' vg. Klemensker	NH 1761-73	11 MAJ	182
" Kofoed Hansen, Store Myregård, Åker	SH 1762-82	7 MAR	58
" Nielsen, 31' sg. Nylars	VH 1761-82	1 MAJ	111
Svend Pedersen, udb. i Vestermarie	"	12 DEC	133
Thor Hansen, 13' sg. Nyker	"	15 APR	121
" Larsen, 2' sg. Klemensker	NH 1761-73	9 MAJ	181
Zicele Nielsd., g.1 <sup>o</sup> Hans Esbersen, 2 <sup>o</sup> Eschel Jensen Dich, Østermarie	ØH 1761-75	8 JUL	214
Zidsel Mogensd., g. Michel Larsen, Østermarie	"	29 MAR	201
<u>1766</u>			
Elisabeth Pedersd., g. Niels Sønnesen, Rø	NH 1761-73	21 APR	203
Else Madsd., g.1 <sup>o</sup> Diderich Sejersen, 2 <sup>o</sup> Mads Herlofsen, Pedersker	SH 1762-82	14 JUL	104
Hans Aristen, 17' sg. Vestermarie	VH 1761-82	7 APR	143
Jacob Andersen Munch, Neksø	Neksø 1743-66	1 DEC	336
Jens Nielsen, 29' sg. Nylars	VH 1761-82	10 FEB	140
Jeppe Hansen, 46' sg. Østerlars	ØH 1761-75	30 MAJ	246
Jørgen Isarsen, 12' sg. Østerlars	"	21 OKT	281
Kirstine Jensd., g. Jens Hansen, Pedersker	SH 1762-82	27 MAJ	99
Mads Clemen Engel, kaptajn, Hasle, og hustru Karen Hansd. Ancher	Hasle 1700-90	24 FEB	197
Margrethe Hansd., g. Peder Pedersen, Nylars	VH 1761-82	8 JAN	135
Svend Hansen Dam, 14' sg. Østerlars	ØH 1761-75	12 MAR	228
Thomas Jørgensen, 4' sg. Bodilsker	SH 1762-82	28 MAJ	102
<u>1767</u>			
Bertel Fridrichsen, 14' vg. Østerlars	ØH 1761-75	25 AUG	317
Cathrine Susanne Hjorth, g. Morten Poulsen Kofoed, Svaneke	Svan. 1736-75	19 APR	340
Elisabeth Michelsd., g.1 <sup>o</sup> Mogens Ibsen, 2 <sup>o</sup> Anders Hansen, Nylars	VH 1761-82	12 JUL	155
Ellen Poulsd., g. Poul Pedersen, Rutsker	NH 1761-73	18 DEC	225
Jens Andersen, 24' sg. Knudsker	VH 1761-82	22 JUN	159
" Larsen Tidemand, Rønne	Rønne 1753-80	11 JUL	304
Jørgen Henrichsen, smed, Arnager	VH 1761-82	23 JAN	151
Mads Clemen Engel Thorsen, 14' vg. Nyker	"	17 JUN	157
Margrethe Pedersd., enke efter Jørgen Isarsen, Østerlars	ØH 1761-75	19 JUN	313
Martha Jørgensd. Sonne, g.1 <sup>o</sup> Peder Hansen, 2 <sup>o</sup> Mads Jørgensen Kofoed, Åker	SH 1762-82	10 APR	117
Ole Edwardsen Sonne, 38' sg. Åker	"	10 JUL	120
Peder Larsen, 29' sg. Pedersker	"	2 NOV	124
<u>1768</u>			
Anna Madsd. Kofoed, enke efter Hans Hansen Piil, Klemensker	NH 1761-73	17 SEP	240
" Mortensd. Kloe, g.1 <sup>o</sup> Jeppe Olufsen, 2 <sup>o</sup> Laurits Hansen, Vestermarie	VH 1761-82	7 NOV	174

Navn	Protokol	Dato	Side
<u>1768 (forts.)</u>			
Boel Hansd., g.1 <sup>o</sup> Niels Nielsen, 2 <sup>o</sup> Hans Ipsen, Knudsker	VH 1761-82	28 NOV	175
Hans Joensen, 17' sg. Nylars	"	1 JUL	169
Jens Knudsen Juul, Neksø	Neksø 1766-1811	20 JUL	7
Jeppe Jensen (Hald), Rønne	Rønne 1753-80	24 OKT	328
Karen Rasmusd., g. Henrik Jørgensen Sort, Åker	SH 1762-82	13 FEB	130
Kirstine Larsd., g. Poul Pedersen, Bodilsker	"	26 OKT	159
Morten Didrichsen, kaptajn, Åker	"	21 MAR	134
<u>1769</u>			
Anders Andersen, 15' vg. Klemensker	NH 1761-73	14 AUG	251
Ellen Mogensd., enke efter Jep Aristsen, Vestermarie	VH 1761-82	4 JUL	177
Hans Hansen Piil, 23' sg. Ibsker	ØH 1761-75	1 AUG	425
Jeppe Hansen, 4' sg. Ibsker	"	14 APR	399
Kirstine Jørgensd., g. Hans Jørgensen, Rutsker	NH 1761-73	12 OKT	253
Kirstine Thorsd., g. Peder Ødbersen, Rutsker	"	15 JUN	248
Morten Madsen, udb. i Østerlars	ØH 1761-75	21 FEB	383
<u>1770</u>			
Anna Larsd., g. Anders Espersen, Knudsker	VH 1761-82	12 MAR	183
Bodil Hansd., g.1 <sup>o</sup> Peder Jensen, 2 <sup>o</sup> Lars Andersen, 3 <sup>o</sup> Peder Espersen Kofoed, Klemensker	NH 1761-73	9 APR	259
Claus Olsen, 8' sg. Olsker	"	18 JUN	267
Hellis Haagensen, 9' sg. Nyker	VH 1761-82	16 NOV	190
Jens Christensen, 5' sg. Nylars	"	29 JUN	188
" Hansen, 14' sg. Ibsker	ØH 1761-75	14 JUN	455
Kirstine Pedersd., g.1 <sup>o</sup> Ole Ancher Nielsen, 2 <sup>o</sup> Hans Andersen Colberg, Rønne	Rønne 1753-80	3 SEP	348
<u>1771</u>			
Anders Hansen, 22' sg. Rø	NH 1761-73	26 FEB	283
" Larsen, 4' sg. Nylars	VH 1761-82	10 APR	197
Anna Larsd., g.1 <sup>o</sup> Peder Wefstsen, 2 <sup>o</sup> Hans Rasmussen, 3 <sup>o</sup> Jørgen Jørgensen, Olsker	NH 1761-73	13 JUN	307
Arist Espersen, 25' sg. Rø	"	20 OKT	319
Birgitte Lauridsd., g. Jørgen Herrichsen, Nylars	VH 1761-82	14 FEB	197
David Mortensen, 5' vg. Rutsker	NH 1761-73	20 MAR	288
Elsebeth Jacobsd., g. Hans Hansen, Knudsker	VH 1761-82	18 OKT	200
Hans Aristsen, 4' vg. Klemensker	NH 1761-73	10 JUN	300
Jens Michelsen, Svaneke	Svan. 1736-75	31 OKT	355
Karen Larsd., g. Arist Espersen, Rø	NH 1761-73	11 JUN	303
" Nielsd., g. Jens Ipsen, Åker	SH 1762-82	15 DEC	233
Morten Jensen, 45' sg. Klemensker	NH 1761-73	10 JUN	301
Seigne Nielsd., g. Niels Ipsen (Gram), 14' vg. Østermarie	ØH 1761-75	20 FEB	476
Wefst Hansen, 5' sg. Rutsker	NH 1761-73	21 SEP	312
<u>1772</u>			
Anniche Margrethe Hansd., g. Ole Jensen, Pedersker	SH 1762-82	6 JUL	226
Bodil Pedersd., g. Oluf Andersen Weideman, Bodilsker	"	2 JUL	226



Navn	Protokol	Dato	Side
<u>1772 (forts.)</u>			
Ellen Kirstine Sonne, g.m. Mads Clemen Engel, Rønne	Rønne 1753-80	29 JAN	358
Ingeborg Hansd., g. Lars Mogensen, Nylars	VH 1761-82	9 DEC	208
<u>1773</u>			
Absalon Hansen Kofoed, 8' sg. Åker	SH 1762-82	25 OKT	256
Anders Hansen, 22' sg. Knudsker	VH 1761-82	25 JAN	209
Andreas Svendsen, 33'-34' sg. Vestermarie	"	4 OKT	228
Anna Hansd., g. Anders Jespersen Munch, Østerlars	ØH 1761-75	15 JUN	601
Esper Andersen, 19' sg. Nyker	VH 1761-82	4 JUN	217
Jeppe Ipsen, 80' sg. Østermarie	ØH 1761-75	19 OKT	614
Karen Pedersd., g. Niels Pedersen, Nylars	VH 1761-82	26 JAN	210
Margrethe Hansd., g. Niels Nielsen Holm, Hasle	Hasle 1700-90	29 JUN	214
<u>1774</u>			
Anders Jespersen Munch, 33' sg. Bodilsker	SH 1762-82	10 NOV	285
Bodil Olsd. Weidemann, enke efter Absalon Hansen Kofoed, Åker	"	12 APR	269
Hans Pedersen, 8' vg. Povlsker	"	5 JUL	260
Ion Hansen, 46' sg. Klemensker	NH 1773-93	16 JUN	19
Jørgen Nielsen, 53' sg. Åker	SH 1762-82	3 JAN	257
" Olsen, Hasle	Hasle 1700-90	27 OKT	219
Karen Michelsd., g. Hans Olsen, Åker	SH 1762-82	2 MAR	265
Kirstine Hansd., g. Peder Pedersen, Rutsker	NH 1773-93	19 JUL	20
Lorentz Asmus Selmer, byfoged i Rønne	Rønne 1753-80	17 DEC	421
Niels Ipsen (Gram), 14' vg. Østermarie	ØH 1761-75	17 MAR	637
" Jensen, udb. i Rø	NH 1773-93	10 MAJ	17
Valborg Bendtsd. Kloe, g.1 <sup>o</sup> Lars Wefstsen, 2 <sup>o</sup> Morten Jespersen Munch, Nyker	VH 1761-82	21 JUN	240
<u>1775</u>			
Anders Espersen, 5' sg. Nylars	"	16 JUN	252
Anniche Marie Pedersd., g. Haagen Hellisen, Nyker	"	19 JUN	254
Ditlev Otto Kofoed, Rønne	Rønne 1753-80	6 DEC	411
Karen Pedersd., g. Michel Henriksen, Åker	SH 1762-82	26 APR	287
Mads Kofoed Stender, købmand, Rønne	Rønne 1753-80	26 MAJ	408
Niels Andersen, udb. i Nyker	VH 1761-82	15 SEP	256
Povel Lesler Kofoed, 6' sg. Knudsker	"	18 DEC	257
<u>1776</u>			
Birgitte Larsd., g. Jens Pedersen, Åker	SH 1762-82	22 JAN	296
Christen Nielsen, borger i Hasle	Hasle 1700-90	18 MAJ	230
Karen Hermansd. Bohn, enke efter Mads Andreasen Kofoed, Rønne	Rønne 1753-80	20 DEC	431
Kirstine Hansd., g. Lars Michelsen, Nyker	VH 1761-82	24 APR	263
" Larsd., g.1 <sup>o</sup> Anders Andersen, 2 <sup>o</sup> Mogens Larsen, Vestermarie	"	2 DEC	268
Ole Pedersen, 28' sg. Knudsker	"	21 DEC	270
Peder Hansen (Buch), 44' sg. Rutsker	NH 1773-93	30 MAJ	35
Zegne Henningsd., enke efter Eschel Jen- sen Dich, Svaneke	ØH 1775-1803	27 FEB	34

Navn	Protokol	Dato	Side
<u>1777</u>			
Anna Rasmusd., enke efter Jeppe Jensen Hald, Rønne	Rønne 1753-80	9 MAJ	436
Christine Pedersd.Kofoed, g. Hans Ancher Engel, Nylars	VH 1761-82	6 FEB	273
Dorthe Hansd., g.1 <sup>o</sup> Jens Mogensen, 2 <sup>o</sup> Larsen, Rutsker	NH 1773-93	6 MAJ	54
Hans Jensen, 4' vg. Pedersker	SH 1762-82	25 JUN	334
Jens Berildsen, 79' sg. Østermarie	ØH 1775-1803	10 APR	64
Kirstine Wefstd., g. Hans Jespersen, Sandvig	Hamm.1742-87	30 OKT	339
Mogens Ipsen, 44' sg. Østerlars	ØH 1775-1803	13 FEB	55
" Larsen, 33' sg. Rutsker	NH 1773-93	5 APR	50
Poul Robertsen, skipper, Rønne	Rønne 1753-80	14 FEB	430
<u>1778</u>			
Christen Absalonsen Kofoed, udb. i Nylars	VH 1761-82	26 OKT	304
Hans Pedersen (Blykop), død i Hamborg	Rønne 1753-80	22 MAJ	451
Ole Jørgensen, fænik, Hasle	Hasle 1700-90	24 APR	236
Poul Pedersen, 29' sg. Bodilsker	SH 1762-82	15 SEP	351
<u>1779</u>			
Hans Pedersen, 9' sg. Nylars	VH 1761-82	15 MAR	315
Joen Pedersen, 46' sg. Vestermarie	"	1 FEB	312
Rasmus Pedersen, Hasle	Hasle 1700-90	19 AUG	239
" " , 15' sg. Rutsker	NH 1773-93	23 JAN	82
<u>1780</u>			
Alexander Kofoed, 26' sg. Knudsker	VH 1761-82	13 DEC	336
Else Cathrine Pedersd., g. Morten Mogensen, Østerlars	ØH 1775-1803	20 SEP	205
Grethe Madsd., g. Niels Henrichsen, Vestermarie	VH 1761-82	5 APR	330
Hans Hansen Pelle, 8' sg. Ibsker	ØH 1775-1803	12' DEC	212
Herman Jørgensen Bohn, Rønne	Rønne 1753-80	28 FEB	466
Jep Hansen Stange, 27' sg. Knudsker	VH 1761-82	4 SEP	333
Johanne Pedersd., g. Anders Jensen, Pedersker	SH 1762-82	13 DEC	361
Jørgen Jørgensen, 3' sg. Olsker	NH 1773-93	13 MAR	111
<u>1781</u>			
Elisabeth Mortensd., g.1 <sup>o</sup> Jens Larsen, 2 <sup>o</sup> Jens Andersen (Tidemand), Rønne	Rønne 1781-84	17 JAN	14
Frenne Frennesen, 35' sg. Nylars	VH 1761-82	24 JAN	337
Jørgen Pedersen, 5' sg. Rø	NH 1773-93	13 MAR	131
" " , 8' sg. Nylars	VH 1761-82	7 MAJ	339
Mads Davidsen, 11' vg. Ibsker	ØH 1775-1803	7 SEP	231
Peder Pedersen, 4' sg. Rutsker	NH 1773-93	14 MAR	134
Seine Christensd., g.1 <sup>o</sup> Jens Hansen, 2 <sup>o</sup> Anders Hansen Munch, Åker	SH 1762-82	7 APR	369
<u>1782</u>			
Anne Mortensd., g.1 <sup>o</sup> Thomas Jørgensen, 2 <sup>o</sup> Hans Mortensen, Bodilsker	SH 1762-82	30 SEP	390
Christen Christensen Piil, 10' sg. Olsker	NH 1773-93	17 JUL	180
Margrethe Thorsd., enke efter Jørgen Pedersen, Nylars	VH 1782-85	25 OKT	105
Søren Gudbersen og hustru, Åker	SH 1762-82	7 SEP	389

Navn	Protokol	Dato	Side
<u>1783</u>			
Anders Jespersen Munch, 22' sg. Østerlars	ØH 1775-1803	12 MAR	271
Hans Jespersen, Allinge	Hamm. 1742-87	14 APR	365
" Mortensen, 17' sg. Povlsker	USB 1781-87	3 NOV	6
Karen Mortensd., g. Lars Hansen, Klemensker	NH 1773-93	20 JAN	187
Kirstine Hansd., g. Peder Jørgensen, Olsker	"	20 SEP	193
" Pedersd., g. Ander Nielsen (Holm), Nylars	VH 1782-85	5 MAR	147
<u>1784</u>			
Kirstine Andersd., g. Jørgen Pedersen, Rø	NH 1773-93	28 FEB	212
Margrethe Kirstine Larsd., g. Peder Han- sen Blykop, Nyker	VH 1782-85	26 NOV	221
Margrethe Mogensd., g. Peder Didrichsen, Vestermarie	"	20 FEB	189
Morten Hansen, udb. i Klemensker	NH 1773-93	25 FEB	210
Rasmus Pedersen, 18' sg. Østermarie	ØH 1775-1803	15 MAJ	351
<u>1785</u>			
Jens Sejersen, 28' vg-30' sg. Pedersker	USB 1781-87	3 JUN	14
Kirstine Pedersd., enke efter Hans Esper- sen, Vestermarie	VH 1782-85	26 APR	249
Mogens Larsen, 41' sg. Vestermarie	"	11 MAR	233
<u>1786</u>			
Anders Absalonsen Kofoed, 15' sg., Pedersker	USB 1781-87	2 DEC	48
" Jensen, 10' sg. Pedersker	"	15 DEC	50
Hans Ipsen, 1' vg. Åker	"	23 FEB	20
Henric Jørgensen Sort, 2' sg. Åker	"	9 OKT	46
Jens Hansen Munch, udb. i Povlsker	"	7 JUN	38
Jeppe Pedersen og hustru Sidsele Larsd., 29' sg. Østermarie	ØH 1775-1803	21 JUL	407
Karen Kirstine Lassesd., g. 1 <sup>o</sup> Jens Hansen, 2 <sup>o</sup> Lars Mortensen Munch, Rutsker	NH 1773-93	6 JUL	291
" Pedersd. (Schou), g. 1 <sup>o</sup> Hans Rasmussen, 2 <sup>o</sup> Peder Hansen (Buch), 3 <sup>o</sup> Claus An- cher Johansen, Rutsker	"	8 AUG	297
Lars Mogensen, 34' sg. Nylars	VH 1786-1808	25 JAN	1
Martha Rasmusd., g. Jacob Rasmussen Wibe, Povlsker	USB 1781-87	6 JUN	38
Michael Lund, 11' sg. Knudsker	VH 1786-1808	11 MAR	9
Oluf Hansen, 14'-16' sg. Nylars	"	19 APR	18
Peder Hansen Blykop, Blykoppegård, Nyker	"	21 NOV	93
" Jørgensen, 9' sg. Olsker	NH 1773-93	15 MAR	241
<u>1787</u>			
Christopher Hansen Christophersen, 6' sg. Olsker	"	21 FEB	350
Jens Hansen, 13' sg. Nylars	VH 1786-1808	28 NOV	229
Jesper Andersen Munch, 49' sg. Klemensker	NH 1773-93	14 JUN	365
Karen Hintzesd. Bidstrup, g. 1 <sup>o</sup> Jens Larsen Lund, 2 <sup>o</sup> Hans Jensen Møller, Kle- mensker	"	12 MAJ	364
Lars Hansen, skomager, Hasle	Hasle 1700-90	10 FEB	257
" Ipsen, 27' sg. Olsker	NH 1773-93	20 JUN	375
Margrethe Lisbeth Jacobsd., g. Svend An- dreassen Engel, Vestermarie	VH 1786-1808	1 MAR	123
Peder Jørgensen, 5' sg. Nylars	"	9 MAR	148

Navn	Protokol	Dato	Side
<u>1788</u>			
Anders Nielsen (Holm), 10' sg. Nylars	VH 1786-1808	29 FEB	255
Anna Pedersd., g. Ole Larsen, Vestermarie	"	28 FEB	249
Ingeborg Carlsd., enke efter Poul Robertsen, Rønne	Rønne 1784-89	14 JAN	400
Kirstine Bendtsd. Kloe, g.1 <sup>o</sup> Ole Jørgensen, 2 <sup>o</sup> Esber Pedersen, Hasle	Hasle 1787-1812	25 MAR	263
<u>1789</u>			
Lars Andersen, 36' sg. Rutsker	NH 1773-93	20 MAJ	433
<u>1790</u>			
Bendt Bendtsen Kloe, 38' sg. Rutsker	"	18 NOV	481
Elisabeth Sejersd., g.1 <sup>o</sup> Hans Joensen, 2 <sup>o</sup> Christian Hintze Bidstrup, Nylars	VH 1786-1808	30 DEC	339
Knud Hansen, 1' sg. Knudsker	"	26 JUN	323
Lars Pedersen, Rønne	Rønne 1781-84 og 1790-1805	30 JUL	149
Marike Margrethe Pedersd., g.1 <sup>o</sup> Ion Hansen, 2 <sup>o</sup> Hans Jørgen Riis, Klemersker	NH 1773-93	17 APR	455
Niels Nielsen Holm, Hasle	Hasle 1787-1812	18 AUG	109
<u>1791</u>			
Anna Knudsd., myndling, 1' sg. Knudsker	VH 1786-1808	2 JUL	391
Esper Aristsen, udb. i Rø	NH 1773-93	10 OKT	497
Gertrud Hansd. Kure, g. Søren Thorsen, Knudsker	VH 1786-1808	14 NOV	400
Haagen Hellisen, 9' sg. Nyker	"	14 JUN	367
Johan Svendsen, 16' sg. Rutsker	NH 1773-93	31 MAJ	495
Seigne Larsd., enke efter Johan Espersen Sort, Bodilsker	SH 1790-1806	16 JUL	22
Svend Pedersen, udb. i Klemensker	NH 1773-93	27 DEC	501
<u>1792</u>			
Anders Hansen, 9' sg. Nylars	VH 1786-1808	30 JUL	438
Jens Kofoed, Hasle	Hasle 1787-1812	4 FEB	109
<u>1793</u>			
Anniche Pedersd., g. Anders Aridsen Kure, Nyker	VH 1786-1808	5 JUL	496
<u>1794</u>			
Anna Mortensd., g.1 <sup>o</sup> Peder Lassen, 2 <sup>o</sup> Berild Jørgensen Sort, Åker	SH 1790-1806	8 OKT	101
Giertrud Kirstine Engel, g.1 <sup>o</sup> Alexander Kofoed, 2 <sup>o</sup> Antoni Christian Sode, Knudsker	VH 1786-1808	23 MAJ	544
Hans Andersen (Tidemand), Rønne	Rønne 1790-1805	10 JAN	233
Seigne Pedersd., ugift, Østerlars	ØH 1775-1803	10 SEP	578
<u>1795</u>			
Anna Kirstine Jørgensd., g. Anders Pedersen, Svaneke	Svan. 1775-1829	29 APR	91
<u>1796</u>			
Anna Hansd., g. Claus Larsen, Rutsker	NH 1793-1814	15 DEC	107
Eschel Jensen Dich, 26' sg. Østermarie	ØH 1775-1803	19 OKT	619
Jens Mogensen Sadler, 2' sg. Vestermarie	VH 1786-1808	8 JAN	662
Kirstine Ipsd., g. Claus Hansen, Østermarie	ØH 1775-1803	10 MAR	617

Navn	Protokol	Dato	Side
<u>1796 (forts.)</u>			
Kirstine Povlstd. Low, g.1 <sup>o</sup> Jens Jørgensen Sonne, 2 <sup>o</sup> Hans Andersen (Hald), 3 <sup>o</sup> Hans Jørgen Christoffersen, Rønne	Rønne 1781-05	11 APR	320
<u>1797:</u>			
Engleke Joensd., g.1 <sup>o</sup> Lars Mogensen, 2 <sup>o</sup> Jens Joensen, Nylars	VH 1786-1808	13 FEB	710
Karen Jørgensd., g. Nicolaj Andersen Munch, Pedersker	SH 1790-1806	23 MAJ	141
Nicolaj Andersen Munch, 16' sg. Pedersker	"	30 OKT	160
<u>1799:</u>			
Lars Michelsen, 42' sg. Vestermarie	VH 1786-1808	7 FEB	779
<u>1800:</u>			
Anna Cathrine Jacobsd., g. Peder Hansen Munch, Åker	SH 1790-1806	3 MAR	257
Karen Maria Hansd., g. Hans Pedersen, Bodilsker	"	20 DEC	289
<u>1801:</u>			
Karen Ibsd., g. Mogens Jørgensen, Vestermarie	VH 1786-1808	23 JAN	874
Lisbeth Jensd. Kofoed, g. Anders Sørensen, Nylars	"	29 JUN	891
<u>1802:</u>			
Herman Kofoed Stender, Store Almegård, Knudsker	"	27 DEC	942
Jens Andersen, 15' vg. Vestermarie	"	16 JUN	922
" Olsen, 14'-16' sg. Nylars	"	19 MAJ	917
Karen Kirstine Pedersd., g. Jens Jørgensen, Nylars	"	6 OKT	935
Michel Ipsen, 9' sg. Olsker	NH 1793-1814	19 MAJ	221
<u>1803:</u>			
Esper Larsen Lund, Hasle	Hasle 1787-1812	22 JUL	290
Peder Pedersen, 25' sg. Nylars	VH 1786-1808	22 APR	979
<u>1804:</u>			
Christiane Ibsd., g. Thor Sørensen, Rønne.	Rønne 1781-1805	18 APR	563
Karen Jørgensd. Sort, g.1 <sup>o</sup> Hans Pedersen, 2 <sup>o</sup> Niels Madsen, Bodilsker	SH 1790-1806	6 NOV	416
Rasmus Hansen Schou, 38' sg. Bodilsker	"	27 AUG	403
<u>1805:</u>			
Thomas Hansen, 25' sg. Pedersker	"	19 JUN	462
<u>1806:</u>			
Ane Lisabeth Clauds., g.1 <sup>o</sup> Michel Svendsen, 2 <sup>o</sup> Anders Hansen, Knudsker	VH 1786-1808	10 OKT	1136
<u>1807:</u>			
Andreas Johansen, udb. i Rutsker	NH 1793-1814	10 APR	336
Karen Bendtsd. Kloe, enke efter Jens Ander- sen, Vestermarie	VH 1786-1808	19 SEP	1197
Thor Thorsen, 13' vg. Åker	SH 1806-19	6 MAJ	37

Navn	Protokol		Side
<u>1808:</u>			
Anne Marie Jensd., g. Hans Hansen Riddal, Bodilsker	SH 1806-19	25 JUN	94
<u>1809:</u>			
Jeppe Joensen, 46' sg. Vestermarie	VH 1808-21	22 DEC	26
<u>1810:</u>			
Niels Mogensen Sort, 3' sg. Åker	SH 1806-19	2 FEB	162
<u>1811:</u>			
Dorthea Kirstine Kofoed, g. Jens Siegfred Hansen Piil, Klemensker	NH 1793-1814	13 JUL	428
<u>1812:</u>			
Kirstine Hansd. Busch, g. 1 <sup>o</sup> Lars Ibsen, 2 <sup>o</sup> Hans Jørgen Riis, Olsker	"	22 JAN	439
<u>1815:</u>			
Hans Pedersen, 23' sg. Vestermarie	VH 1808-21	5 JUL	123
Jens Morten Jensen, 12' sg. Nylars	"	8 DEC	136
Karen Thorkildsd., g. Anders Sørensen, Nylars	"	26 APR	122
Mette Marie Jensd., g. Jørgen Frennesen Bidstrup, Nylars	"	16 DEC	139
<u>1816:</u>			
Hans Fridrich Nielsen, Nylars	"	11 OKT	158
Jens Jørgensen, 8' sg. Nylars	"	20 NOV	163
Margrethe Kirstine Jensd., ugift, Nylars	"	3 DEC	166
" Michelsd., enke efter Jens Pedersen Kofoed, Nylars	"	16 MAR	143
Thor Sørensen, skibstømrer, Rønne	Rønne 1805-21	18 MAR	297
<u>1817:</u>			
Johanne Cathrine Hansd. Kofoed, enke efter Oluf Hansen, Nylars	VH 1808-21	23 DEC	182
<u>1818:</u>			
Englica Clauds., g. 1 <sup>o</sup> Niels Nielsen Holm, 2 <sup>o</sup> Jens Hansen Kofoed, 3 <sup>o</sup> Esper Lar- sen, 4 <sup>o</sup> Hans Andersen, Hasle	Hasle 1812-30	11 NOV	135
Jørgen Jørgensen, glarmester, Svaneke	Svan.1775-1829	10 MAR	247
Peder Clausen, Saltuna, Østermarie	ØH 1796-1820	19 OKT	340
<u>1819:</u>			
Elzebeth Margretha Alexandersd., g. Mor- ten Munch, Nyker	VH 1808-21	12 FEB	166
<u>1820:</u>			
Anna Maria Caspersd., g. Jeppe Clausen, Bodilsker	SH 1819-25	16 MAR	27
Anne Cathrine Clauds., g. 1 <sup>o</sup> Peder Jørgensen, 2 <sup>o</sup> Michel Ipsen, Olsker	NH 1814-25	7 JUN	145
Mads Nielsen Sort, 17' vg. Vestermarie, senere Rønne	VH 1808-21	14 AUG	277

Navn	Protokol	Dato	Side
<u>1821:</u>			
Margrethe Jensd., g. Peder Thorsen Nielsen, Østermarie	ØH 1820-26	14 JUN	51
Morten Munch, Blykobbegård, Nyker	VH 1808-21	7 FEB	314
<u>1822:</u>			
Karen Kirstine Holgersd., g. Claus Flyng Olsen, Knudsker	VH 1821-28	21 JAN	19
Peder Knudsen, 18' sg. Østermarie	ØH 1820-26	5 AUG	125
" Sørensen, sognedegn i Nylars	VH 1821-28	18 NOV	54
<u>1824:</u>			
Anders Nielsen Kure, 11' sg. Knudsker	"	8 SEP	158
Jens Gregersen, 26' sg. Knudsker	"	9 AUG	147
<u>1825:</u>			
Christiane Frederikke Olsen, enke efter Hans Nicolaj Siersted, Rønne	Rønne 1821-28	21 DEC	360
Hans Nicolaj Siersted, forvalter, Rønne	"	21 APR	316
<u>1826:</u>			
Kirstine Cathrine Hansd., g. Claus Ancher Johansen, Rutsker	NH 1825-33	17 MAR	42
Ole Olsen Sonne, 7' vg. Åker	SH 1825-33	2 JUL	48
<u>1827:</u>			
Bodil Nielsd. Kure, g. Hans Knudsen, Knudsker	VH 1821-28	12 MAR	300
<u>1828:</u>			
Anne Sørensd., enke efter Jens Kofoed, Nylars	"	28 MAR	356
<u>1829:</u>			
Jens Kofoed Jensen, 21' sg. Nylars	VH 1828-38	26 FEB	18
Jens Michael Bech, 42' sg. Klemensker	NH 1825-33	15 JUN	146
<u>1832:</u>			
Mads Hansen Kofoed, Eskilsgd., Pedersker	SH 1825-33	4 JUL	257
<u>1833:</u>			
Anders Sørensen, 7' sg. Nylars	VH 1828-38	20 FEB	288
Anne Marie Jensd., g. 1 <sup>o</sup> Anders Nielsen Kure, 2 <sup>o</sup> Hans Peter Jensen Birch, Knudsker	"	19 MAR	228
<u>1850:</u>			
Alexander Kofoed Sode, Blykobbegård, Nyker	VH 1838-57	19 AUG	274
<u>1852:</u>			
Søren Pedersen, kulgraver, Rønne	Rønne 1849-59	10 NOV	113
<u>1895:</u>			
Birgitte Christine Thomasd. Munch, enke efter Niels Peter Mogensen, Åker	SH 1888-1900	27 MAR	197



Vellengsgård i Nyker



Kyndegård i Nyker



## OMTALTE BORNHOLMSKE GÅRDE

Bodilsker

1'	sg.	Skovgård	187, 217, 319, 394
3'	"	Store Hallegård	148, 233, 234, 267, 374
4'	"	Julsgård	206, 207, 208, 320
5'	"	Julsgård	333
6'	"	Egesgård	259
7'	"	Lille Pilegård	145, 291
9'	"	Gadeby	333
10'	"	Døvregerd	393
16'-17'	sg.	Sønder Bjergerd	132, 393
17'	sg.	Bjergerd (På Bjerget)	300, 319
18'	"	Vester Slamregård	386
20'	"	Slamrehus	319
21'	"	Søndre Slamregård	319
23'	"	Langedeby	113, 217, 218, 254
26'	"	Langedeby	113
28'	"	Lille Engegerd	217, 218, 223
29'	"	Sandegerd	232
30'	"	Store Engegerd	232, 233, 319, 320, 324
31'	"	Stensebygerd	389
32'	"	Stensebygerd	132, 148, 249, 317
33'	"	Store Pilegård	175, 250, 338
34'	"	Brandsgård	219, 223, 320
35'	"	Kjøllergård	246, 405
36'	"	Store Krusegerd	146, 219, 233
37'	"	Gadegerd	344
38'	"	I Skoven	218
39'	"	Væggeløsegerd	164, 289
6'	v.g.	Langedeby	146
7'	"	Langedeby	207, 218, 278
8'	"	Langedeby	226
9'	"	Langedeby	218, 312
11'	"	Stensebygerd	106

Ibsker

Skovsholm	170, 394, 451, 480	
Kåsegerd	132, 173	
4'	sg. Knappegård	145
6'	" Brændesgerd	145, 360
12'	" Styrsgård	173, 218, 392, 395, 404
13'	" Kjøllergård	404, 405, 425, 480, 492
14'	" Tyskegerd	144, 355, 356
16'	" Munkegerd	119, 418
18'	" Fløjlegård	290
19'	" Koesgerd	187
20'	" Ryttergerd	220, 393
21'	" Sortegerd	132, 299, 317
22'	" Rågeskovgerd	187, 217, 278
23'	" Knarregård	186, 278, 324, 355
27'	" Klinteby	356, 393
33'	" Paradisgerd	349
34'	" Paradisgerd	393, 418
35'	" Pilegerd	146
36'	" Timannegård	390

Ibsker (forts.)

6' vg.	Klintebø	393, 404, 429
7' "	Pupegård	355
10' "	Brændesgård	404
11' "	Brændesgård	118, 187
15' "	Frennegård	324
20' "	Klintebø	393, 404, 429
21' "	Klippegård	418

Klemensker

Simblegård	267, 459	
Baggård	243, 322, 450, 454, 487	
Degnegård	339	
1' sg.	Nørre Skrubbegård	167, 176, 270, 341
2' "	Søndre Skrubbegård	66, 176, 264, 267, 268, 341
3' "	Nørre Muregård	66, 426
5' "	Gothegård	269
6' "	Høgegård	312
9' "	Øster Bedegadegård	235
10' "	Vester Bedegadegård	333
11' "	Store Knudegård	180
12' "	Lille Knudegård	180
15' "	Tynnekullegård	189, 263, 322, 323
16' "	Bolbygård	121, 263, 374
20' "	Store Krashavegård	153, 180, 268, 451, 503
23' "	Lille Dammegård	122
24' "	Store Dammegård	279
26' "	Øster Pilegård	238
29' "	Bjergegård	107
31' "	Tøjregård	261
34' "	Hindsegård	373
35' "	Kjøllergård	216, 265, 420
36' "	Piberegård	294
37' "	Munkegård	353
38' "	Skinderbygård	353
41' "	Årsballegård	271, 353
42' "	Strangegård	66
43' "	Skindermyregård	67, 163, 263, 296, 419, 422
44' "	Asseregård	180, 181
45' "	Karlsgård	78, 375
46' "	Boesgård	103, 107, 333, 341, 352, 362, 423
47' "	Trommergård	78, 181
48' "	Tornegård	238, 324, 417
49' "	Nørre Skarpeskadegård	208, 311
50' "	Ladegård	71, 235, 449, 459
54' "	Risbygård	296
56' "	Risbygård	398
58' "	Marevadgård	324
59' "	Duebjerggård	265
60' "	Møllegård	255, 375, 426
61' "	Hoglebjerg	225, 263
62' "	Tornbygård (Landsdommergård)	238, 322, 397
63' "	Samsingsgård	172, 236, 351, 423, 438
64' "	Duebjerggård	296, 423
65' "	Skovgård	399
66' "	Brogård	335, 369
67' "	Siegård	323, 324, 398
68' "	Risegård	121, 153, 323
69' "	Vester Pilegård	170, 171, 241, 324, 401

Klemensker (forts.)

1'	vg.	Nørre Kirkebogård	312				
2'	"	Sæderegård	203				
4'	"	Lundsgård	180,	181			
6'	"	Skarpeskadegård	196				
8'	"	Kørsegård	261,	372			
10'	"	Bjørnegård	180,	268,	424		
11'	"	Kannikegård	180,	268			
12'	"	Tornbygård	130,	238,	263,	302	
13'	"	Jydegård	372,	419,	459		
14'	"	Nygaard	261				
15'	"	Duebjerggård	163				

Knudsker

1'	sg.	Store Sursænkegård	50,	66,	95,	96,	144,	216
2'	"	Lille Sursænkegård	54,	74				
3'	"	Smørjeppegård	67					
4'	"	Hallegård	402					
6'	"	Store Myregård	75,	120,	156,	157		
7'	"	Erlandsgård	104,	272,	340,	374		
8'	"	Kærbygård	72					
10'	"	Gadegård	145					
11'	"	Klampegård	98,	398				
12'	"	Skovgård	369					
13'	"	Fynegård	103,	457				
14'	"	Brandsgård	98,	315,	372			
17'	"	Smedegård	117,	261				
18'	"	Sandemandsgård	103,	154				
21'	"	Klippegård	156,	251,	252,	338		
22'	"	Smørbygård	100,	201,	234,	438		
23'	"	Tornegård	166,	167,	338,	398		
24'	"	Sejersgård	161,	162,	273,	274		
26'	"	Store Almegård	101,	102,	156,	240,	459,	499
27'	"	Rosmannegård	96,	99,	235,	416		
28'	"	Lille Almegård	161					
30'	"	Jydegård	50,	216				
2'	vg.	Kærbygård	108					
3'	"	Kroggård	66,	104,	162			
4'	"	Stubbegård	350,	373				
6'	"	Vibegård	274					
8'	"	Kirkebogård	167,	217				

Nyker

Blykobbegård	68,	100,	102,	150,	235,	241,		
	449,	459						
Vellengsgård	95,	347,	407,	428,	429,	460		
Kyndegård	100,	102,	266,	321,	327,	328,		
	459,	487						
1' sg.	Nørregård	152,	362,	369,	376			
2' "	Dalegård	193,	375					
3' "	Brogård	216						
4' "	Granegård	121,	122					
5' "	Yppernegård	144,	294,	315				
6' "	Hallegård	180,	261,	401				
7' "	Smedegård	180,	457					
8' "	Tophjem	311						
9' "	Blæsbjerggård	95,	293,	294				
11' "	Lillegård	47						
12' "	Søndregård	37,	39,	98,	202,	235,	264,	
		266,	296					

## Nyker (forts.)

13' sg.	Buldregård	68, 116, 154, 243, 264,
		268, 308, 315
14' "	Almegård	98, 361
15' "	Store Risegård	79
16' "	Risenholm	71, 270
18' "	Holmegård	71, 202, 405, 438
19' "	Tornegård	77, 154, 234
20' "	Agregård	69, 234, 235
21' "	Stålegård	302, 375
22' "	Vester Hullegård	302
23' "	Øster Abygård	151, 160, 234, 321, 328,
		396, 400
24' "	Vester Abygård	100, 182, 321, 396
25' "	Søndre Mulebygård	400
26' "	Nørre Mulebygård	237, 400, 401, 402
27' "	Bukkegård	153, 155, 189, 283
28' "	Skovgård	234, 296, 302, 321, 374
1' vg.	Frostegård	193, 340
5' "	Saltholmsgård	57, 79, 313
6' "	Pluggegård	269, 312
8' "	Møllegård	374, 375
9' "	Vintrægård	262
10' "	Bjørnegård	73
14' "	Bakkegård	115, 116, 283
15' "	Vallegård	201, 424, 459

## Nylars:

2' sg.	Engegård	183
3' "	Loftsgård	159
4' "	Spagergård	172, 405
5' "	Brunsgård	117, 172, 337, 338, 422
6' "	Bakkegård	117, 172, 337
7' "	Dalegård	44, 54, 73, 112
8' "	Store Strandbygård	47, 75, 77, 111, 117, 266
9' "	Lille Strandbygård	115, 182
10' "	& 2' vg. Store Myregård	76, 155, 183, 338
11' "	Lille Myregård	146, 165, 300, 314, 422
12' "	Vellengsbygård	106, 166, 251, 338, 422
13' "	Vestergård	54, 107, 338
14' & 16' sg.	Kjøllergård	71, 73, 108
15' Sg.	Ellesgård	54, 70, 71, 105, 145, 161
17' "	Dammegård	44, 51, 55, 70, 103, 161,
		399
18' "	Uglegård	71, 270, 274
19' "	Hyldebrandsgård	46
20' "	Langensgård	66, 422
21' "	Tophjem	108, 262, 271
22' "	Lynggård	252
23' "	Hjuleregård	262, 268, 273
24' "	Blemmegård	173, 272, 294, 340
25' "	Imingegård	182, 183, 245
26' "	Smedegård	174
27' "	Fynegård	270, 273, 457
29' "	Rosenlund	273
31' "	Gadegård	71
32' "	Almegård	72, 73, 76, 161, 162, 426
33' "	Tingfogedgård	98, 172, 173, 338
34' "	Tornegård	55, 174, 262, 273
35' "	Hovedgård	97, 107, 300, 314, 422
36' "	Smedegård	221

Nylars (forts.)

1' vg.	Skyttegård	56		
2' "	Ågård	155		
4' "	Båsegård	51,	54,	73
6' "	Søndergård	55		
8' "	Gildesgård	106		

Olsker:

2' sg.	Store Vedbygård	237		
3' "	Maegård	153,	236,	237
4' "	Skovgård	236,	352	
5' "	Habbedamgård	148,	167,	236
6' "	Munkegård	153,	154	
8' "	Brogård	112,	283,	352
9' "	Bridsensgård	82,	112	
10' "	Sjellegård	97		
11' "	Lille Hallegård	78,	190	
15' "	Dyndegård	185,	190	
16' "	Bækkegård	66		
18' "	Store Bakkegård	104,	189,	371, 372
21' "	Pæregård	192		
23' "	Kildesgård	438		
24' "	Vævergård	76		
25' "	Valnøddegård	296,	370	
27' "	Risegård	103,	104,	163, 234, 341, 372
28' "	Hollændergård	216		
31' "	Hyldegård	77		
32' "	Nygård	438		
33' "	Pilegård	281		
34' "	Lindesgård	163,	192	
35' "	Dalegård	342		
1' vg.	Brøddegård	188,	216,	237, 283, 323
2' "	Heslegård	145		

Pedersker:

1' sg.	Kællingebygård	333		
2' "	Kællingebygård	207		
4' "	Skræddergård	168,	247	
6' "	Krampegård	309,	391	
7' "	Borggård (Borregård)	250,	335	
8' "	Brogård	184,	426	
9' "	Billegravsgård	253,	254,	345, 428, 458
10' "	Kølleregård	253,	254	
12' "	Store Myregård	108,	168,	171, 343, 480
13' "	Pedersgård	343,	427	
14' "	Store Loftsgård	247,	254,	298, 347
15' "	Slusegård	163,	165,	170, 171, 247, 316
16' "	Munkegård	205,	206	
17' "	Hullegård	300		
18' "	Lille Loftsgård	168,	428	
19' "	Lille Hullegård	343,	400	
20' "	Dammegård	101,	333,	334, 335, 417, 457,
		486		
21' "	Bakkegård	345,	448	
22' "	Lille Gadegård	218		
23' "	Store Gadegård		248,	259
25' "	Slettegård	185,	300,	458
27' "	Stenbaldregård	184,	185,	428
28' "	Maegård	164,	299,	457

Pedersker (forts.)

29'	sg.	Boesgård	205, 426
30'	"	Tornegård	131, 164, 458
2'	vg.	Agård	186, 347
3'	"	Skyttegård	184, 186, 309
4'	"	Aspegård	247, 253
6'	"	Bavnegård	248
7'	"	Grubbegård	299, 300
9'	"	Eskilsgård	170, 171, 256, 347, 428, 429, 450
11'	"	Vestergård	255, 335

Povlsker:

1'	sg.	Nørregård	299
5'	"	Sejersgård	163, 246
7'	"	Tjørneby	164
9'	"	Markeregård	404
11'	"	Store Vibegård	60, 346
14'	"	Hullegård	309
17'	"	Gadegård	207
18'	"	Bedegård	310
21'	"	Brogård	346
23'	"	Lille Pilegård	310
25'	"	Skrokkegård	310
26'	"	Duegård	309
27'	"	Sandegård	437
28'	"	Munkegård	298
29'	"	Munkegård (Paregård)	298
31'	"	Jomfrugård	132
32'	"	Dammegård	387
35'	"	Dyndebygård	319
38'	"	Bjerregård	347
1'	vg.	Kåsegård	132
2'	"	Slettegård	221, 377
3'	"	Tornegård	298, 347
4'	"	Skovgård	310
11'	"	Bukkegård	223
12'	"	Frigård	207, 460
13'	"	Lille Kirkebogård	309, 310

Rutsker:

1'	sg.	Puggegård	264, 282, 433
2'	"	Tornegård	260, 264, 265, 351, 433
4'	"	Melgård	130, 199, 200, 294
5'	"	Vestergård	189, 202, 237
6'	"	Enesgård	281, 374
7'	"	Højegård	148, 263
8'	"	Bukkegård	190, 200, 203, 297, 374
9'	"	Almegård	201, 321
10'	"	Tuleborg	281
11'	"	Krækgård	282
12'	"	Hullegård	282
13'	"	Kjøllergård	152, 189, 190, 191, 321
15'	"	Kaggård	121
16'	"	Borregård	98, 191, 203
18'	"	Dydegård	112, 130, 199, 200
20'	"	Bageregård	192
21'	"	Bakkegård	189, 351
22'	"	Skovgård	351, 369, 376
25'	"	Brødløsegård	78

Rutsker (forts.)

26'	sg.	Bondegård	282, 295, 296
28'	"	Østre Rosendalegård	264, 323
29'	"	Vestre Rosendalegård	122, 322, 361, 398
30'	"	Simonsgård	111, 371
31'	"	Engegård	351, 362
32'	"	Krogholm	406, 412
33'	"	Risegård (Barkvistegård)	190
34'	"	Smedegård	188, 281, 340, 362
36'	"	Ingemarsgård	99, 202, 264, 265
38'	"	Julegård	234, 238, 264, 323
39'	"	Haslegård	341
40'	"	Båsegård	376
41'	"	Klingegård	370
42'	"	Jydegård	369
43'	"	Jydegård	281
44'	"	Tækkegård	190
45'	"	Væbogård	190, 362
46'	"	Sandemandsgård	361
47'	"	Spannergård	188
48'	"	Lansegård	121, 188, 280, 361
1'	vg.	Frigård	153, 199, 333, 371, 376
2'	"	Dalegård	191, 371
3'	"	Knarregård	370, 371
5'	"	Kirkebogård	203, 417
8'	"	Maegård	312

Rø

1'	sg.	Hullegård	438
2'	"	Kjøllergård	404
4'	"	Brøddegård	76, 237
5'	"	Lynggård	122, 123, 192
7'	"	Døndalegård	226
8'	"	Rågelundsgård	288, 351
12'	"	Offergård	99
13'	"	Dalbygård	438
14'	"	Krakkegård	282
15'	"	Smedegård	237
17'	"	Bondegård	268
18'	"	Fløjlegård	111, 399
22'	"	Skærpingegård	46, 193
25'	"	Maegård	122
1'	vg.	Båstedgård	179, 352, 407, 467
2'	"	Spøllingegård	269
7'	"	Tyskegård	176

Vestermarie

2'	sg.	Kærgård	203
3'	"	Nørre Myrebygård	217
4'	"	Myrebygård	178, 294, 295, 340
5'	"	Tvillinggård	174
6'	"	Tvillinggård	260
7'	"	Møllegård	144
8'	"	Lynggård	273, 314, 350
9'	"	Øster Smørenggård	117, 170, 182
10'	"	Smørenggård	113, 271, 311
12'	"	Store Smørenggård	271, 264
13'	"	Øster Klintgård	51
14'	"	Klintgård	178
15'	"	Kuregård	72

## Vestermarie (forts.)

17' sg.	Store Klintgård	402				
19' "	Almegård	70,	173,	181,	271,	272, 340,
		373,	422			
21' "	Brændegård	103				
22' "	Brændegård	245				
23' "	Loftsgård	151,	155,	260		
26' "	Agård	99,	316			
27' "	Sosegård	110,	174,	262		
28' "	Sosegård	73,	110,	172,	221,	260, 262
29' "	Bækkegård	172,	259,	349,	350	
30' "	Store Dalbygård	163,	289			
31' sg.	& 13' vg. Elisegård	153,	217,	438		
33' "	Søgård	50,	98,	191,	339	
35' "	Ringebygård	97,	153,	160,	271,	337, 339
36' "	Ringebygård	181				
38' "	Ringebygård	349				
39' "	Hakonsgård	268				
40' "	Søndre Ellebygård	157,	339			
41' "	Nørre Ellebygård	50,	268,	269,	270	
42' "	Stensgård	67,	73,	268,	271	
43' "	Store Gadegård	372				
44' "	Lille Gadegård	74,	97,	99,	115,	181, 260,
		379				
45' "	Kaggård	74,	111,	358,	372,	422
46' "	Lyneborg	111,	172,	173,	181,	183
47' "	Bjerget	371,	373,	437		
48' "	Plommegård	181				
49' "	Nørregård	105,	167,	311,	339,	353, 438
50' "	Kantedamsgård	175,	274,	438		
51' "	Pilegård	99,	119,	269,	311,	358
54' "	Alegård	260,	353			
56' "	På Tingsted	107				
57' "	Kofodgård	326,	358			
59' "	Store Pilegård	178				
60' "	Kæmpegård	172,	178			
62' "	Palmegård	262				
64' "	Hakkeledgård	438				
65' "	Skovgård	55,	56			
66' "	Lille Bjerpegård	273,	274			
2' vg.	Myrebygård	350				
4' "	Kæmpegård	98				
6' "	Øster Engegård	183				
7' "	Sosegård	123,	260			
9' "	Store Bjerregård	339,	342			
10' "	Lille Dalbygård	350				
15' "	Frigård	239,	372,	448		
17' "	Kannikegård	108				
18' "	Engegård	260,	261			

## Østerlars:

Lensgård		50,	68,	146,	302,	341,	499
2' sg.	Melstedgård	167,	301,	302			
3' "	Damaskegård	144,	317				
4' "	Riemandsgård	413					
5' "	Nørregård	437					
7' "	Fløjlegård	45,	145,	357			
12' "	Gamlevælde	226,	313				
15' "	Loftsgård	57					
16' "	Strandbygård	420					



Østerlars (forts.)

17'	sg.	Strandbygård	318, 370
19'	"	Kjeldsebygård	112, 177, 312
20'	"	"	318
22'	"	"	145, 208
23'	"	"	287, 368, 369
24'	"	"	179, 276
25'	"	Glaserregård	288
26'	"	Bækkegård	45, 357, 359
27'	"	Risegård	261, 262
28'	"	Risenholm	67, 357
29'	"	Lillegård	357
30'	"	Risenlund	57, 173, 175, 178, 276
31'	"	Dalegård	288, 300
34'	"	Lynggård	51
37'	"	Møllegård	78
40'	"	Lille Spagergård	208, 357
41'	"	Store Spagergård	407
43'	"	Elleskovsgård	207
44'	"	Kroggård	82, 127, 197
46'	"	Løkkegård	72, 288
47'	"	Knarregård	72
3'	vg.	Pæregård	289, 395
5'	"	Lensbjerggård	302
8'	"	Dammegård	289
13'	"	Søgård	288
14'	"	Ødegård	127, 129
15'	"	Hallegård	301
17'	"	Bobbegård	312, 313
18'	"	Bakkegård	164, 454
19'	"	Louegård	112, 130, 289, 290
20'	"	Bjerregård	72
21'	"	Heslegård	368, 369

Østermarie

Gadebygård	75, 76, 119, 120, 175, 184, 450	
Halsegård	276	
1'	sg. Åløsegård	313
2'	" Gastegård	276
3'	" Smedegård	280
4'	" Kløvegård	413
7'	" Hullegård	197, 279, 292
8'	" Risegård	128
9'	" Risegård	178, 292, 355
10'	" Munkegård	308
12'	" Krusegård	311
13'	" Store Ravnsgård	292, 395, 427
15'	" Ellesgård	313
16'	" Randkløvegård	207
17'	" "	311
18'	" "	96, 147, 220, 311
19'	" Søgård	119
20'-21'	sg. Ypnestedgård	178, 290, 406
22'	sg. Sjølegård	96, 326, 386, 404
23'	" Kofodgård	171, 187, 325, 327, 403, 450, 479

Østermarie (forts.)

24'	sg.	Buskegård	103, 119, 279, 437
26'	"	Bækkegård	185, 258
27'	"	Louegård	178
28'	"	Offergård	185
29'	"	Sigård	186, 275, 276
30'	"	Brogård	290, 360
31'	"	Kurugård	269
33'	"	Byfogedgård	290
34'	"	Sejersgård	292
35'	"	Lørsbygård	356
36'	"	Lindholmsegård	202, 290
38'	"	Skadegård	398, 399
39'	"	Kjøllergård	405, 406
40'	"	Skovgård	99, 277
42'	"	Lille Hallegård	128
48'	"	Lausgård (I Ellet)	184, 359
52'	"	Frostedgård	205
53'	"	Albuegård	275, 356
58'	"	Store Ølegård	360
60'	"	Store Almegård	147, 373
61'	"	Jessegård	356
62'	"	Ellebygård	360, 373
64'	"	Nørre Ellebygård	187
65'	"	Øster Ellebygård	358
66'	"	Rynsegård	178
68'	"	Holmegård	178
69'	"	Stamperegård	184, 275, 355, 389, 437
71'	"	Langensgård	178
72'	"	Pilegård	291
73'	"	Kirkebygård	301
77'	"	Brændegård	262
78'	"	Munkegård	178
79'	"	Skrullegård	279, 280, 359
80'	"	Toftegård	128, 291, 292
1'	vg.	Brunsgård	292, 308
4'	"	Store Frigård	279, 291
5' & 15'	vg.	Maglegård	325
6'	vg.	Krogegård	355
7'	"	Iseregård	358, 385
8'	"	Frydenlund	357, 358
9'	"	Lille Ølegård	177, 185
11'	"	Vestergård	119, 406
13'	"	Hentregård	358
14'	"	Grammegård	291, 292
17'	"	Gyldensgård	221, 370
20'	"	Søhjem	292

Åker:

Store Myregård	185, 235
Vallensgård	410
1' sg. Stubbegård	205, 315
2' " Dammegård	224, 225
3' " Sortegård	224, 390
4' " Munkegård	225, 392
5' " Gadegård	316, 349, 388, 390, 392
6' " Skovgård	270, 316, 317, 418
7' " Brandsgård	172, 316, 392, 393, 419
8' " Lynggård	170, 391, 393

## Åker (forts.)

9'	sg.	Høgegård	318, 391			
10'	"	Kratgård	344			
12'	"	Lille Klintegård	390			
17'	"	Værfeldsgård	344, 376, 448			
19'	"	Lille Krusegård	101, 386, 387			
20'	"	Store Krusegård	222, 223, 259, 333			
21'	"	Langemyregård	69, 219, 235, 387, 390, 394			
23'	"	Lille Grammegård	299, 447			
26'	"	Skovgård	420			
27'	"	Sandegård	394			
28'	"	Store Loftsgård	149, 256, 419, 420			
29'	"	Skadegård	256			
30'	"	Brogård	421, 423			
31'	"	Bøsthøjgård	238, 334			
32'	"	Store Munkegård	298			
33'	"	Kuregård	102, 221, 222, 238, 420, 421			
34'	"	Lauegård	170, 225, 302, 394			
35'	"	Stangegård	172, 173, 385, 386, 387			
36'	"	Risegård	171, 225			
38'	"	Store Bakkegård	222, 391, 394			
39'	"	Stensgård	224, 225			
40'	"	Lille Bakkegård	344			
41'	"	Lille Hallegård	221, 314, 315			
42'	"	Vasegård	418, 419			
43'	"	Soldatergård	183, 250, 419			
45'	"	Store Duegård	165, 223, 388, 389			
46'	"	Lille Duegård	283, 387			
47'	"	Lille Munkegård	250, 336, 388, 389			
48'	"	Limensgård	174, 249, 250			
49'	"	Lille Bukkegård	336, 337			
51'	"	Værmelandsgård	182, 249, 250, 349			
52'	"	Vejrmøllegård	118			
53'	"	Aspegård	51, 113, 299			
54'	"	Lille Gusegård	118, 269			
55'	"	Store Gusegård	269			
64'	"	Bobbegård	274, 357			
66'	"	Vester Ellesgård	222, 318, 373			
1'	vg.	Lille Myregård	113			
2'	"	Ravnsgård	250			
3'	"	Kastelsgård	96			
4'	"	Siggård	316, 392, 395			
5'	"	Snyggegård (Munkegård)	311, 312, 395			
7'	"	Store Egebygård	79, 148, 149, 426			
9'	"	Bækkegård	300, 334, 338			
11'	"	Grødbygård	262, 386			
12'	"	Piberegård	389, 447, 448			
13'	"	Ågård	113, 300			
14'	"	Julegård	159			
15'	"	Store Hallegård	221			
17'	"	Hjulmagergård	185			
20'	"	Spidlegård	422			
21'	"	Bagergård	113, 391			
24'	"	Bjergegård	386			
25'	"	Lille Loftsgård	420			



Eskilsgård (9' vg), Pedersker



Slusegård (15' sg), Pedersker

## ALFABETISK NAVNELISTE

<u>Navn</u>	<u>Født</u>	<u>Død</u>	<u>Ane-nr.</u>	<u>Side</u>
Aand, Margrethe Axelsdatter	1626	1683		215
Aboe, Gierbrand Michelsen				284
" , Maren Gierbrandsdatter				284
Abraham, Michael				487
Abrahamsdatter, Anna	1682	1735		217
" , Bendte	1653	1731		291
" , Ellen	1648	1727		216
Abrahamsen, Hans		1741		180
" , Jens		1690		399
" , Niels	1655	1715		438
Absalonsen (Ulfeldt), Johannes		1396		509
" Kofoed, Christen				106
Achton, Jens Henriksen	1662	1711		90
" , Maria Jensdatter	1706	1738		90
Ackeleye, Elisabeth	1654	1739		177,325
" , Gabriel				325
Adele af Flandern	1065	1115	XXV	520
" " Meissen		1211		517
" (Adelheid) af Vermandois				520,530
Adeler, Cort	1622	1675		435
" , Niels Sørensen	1628	1694		435
Adolphsen, Hans	1769	1842		66,77
" , Ole	1757	1845		66
Adsersdatter, Bodil		1678		372
" , Ellen		1730		180
Adzersen, Hans	1668	1711		259
" , Lars	1681	1710		333
" , Rasmus				320
Agate af Vendome				520
Aggersborg, Cathrine Elisabeth	1795	1854		63
" , Morten Christian	1761	1799		63
Alarik II				544
Albertsdatter, Anna	1668	1698		161,162
" , Ellen	1680	1755		387
" , Karen	1670	1721		426
Albrechtsdatter, Karen	1763	1842		67
Albrechtsen, Henning	1616	1693		393,404
" (Albertsen), Svend	1728	1814		112
Albretsen, Henrich		1709		392
Alexandersen Falster, Niels				515
Alfred af Northumbria				539
" den Store	848	900	XXXIII	531
Alfssen, Peder				384
Alpaide			XXXX	539
Alpen, Dorothea von	1663	1747	X/88	257
" , Johan von			XI/175	348
Altewelt, Birgitte Christiansdatter	1688	1754		195
Amalarik II, konge af Wisigoths				544
Ambrosiusen, Boe	1673	1716		371
Amerinus, Hans Lauridsen				471
Ancher, Agnete Hansdatter	1632	1707	XII/245.02	455
" , Anders Joachim	1731	1758		159
" , Barbara Kirstine	1725	1771		158
" , Else Poulsdatter	1656	1747	XI/123.02	234,368, 412

	<u>Navn</u>	<u>Født</u>	<u>Død</u>	<u>Ane-nr.</u>	<u>Side</u>
Ancher,	Gurris Poulsen	1686	1727	XI/123.07	413
"	, Hans Michael	1825	1875		68
"	, " Michel	1801	1872		101
"	, " Poulsen	1662	1740	XI/123	331
"	, Jens Poulsen	1664	1709	XI/123.01	413
"	, Joachim (Jochum)	1688	1736	X/62.01	159,413
"	, Johan Andreas Peter	1838	1876		101
"	, Jørgen Poulsen	1673	1718	XI/123.05	413
"	, Karen Hansdatter	1691	1765	X/62	243
"	, " Jensdatter				401
"	, " Poulsdatter	1691		XI/123.10	414
"	, Key Poulsen	1669	1752	XI/123.03	156,252, 413
"	, Maren Hansdatter	1636	1716	XII/245.04	256,407, 455
"	, " Poulsdatter			XI/123.06	414
"	, Margrethe Poulsdatter	1658	1734	XI/123.04	411
"	, " "	1688	1751	XI/123.08	177,201, 414
"	, Marie	1755	1832	VIII/16.08	159
"	, Marta Hansdatter		1724	XII/245.10	456
"	, Martha	1715	1774		156,252
"	, Michael	1849	1927		68,101
"	, Michel Andersen	1759	1836		100,101, 201
"	, Ole Hansen	1634	1661	XII/245.01	455
"	, Peder Hansen	1642	1721	XII/245.03	455
"	, Poul Hansen	1630	1697	XII/245	412
Anchersen,	Ancher Hansen			XIV/977.03	494
"	, " Poulsen	1599	1626	XIII/489.05	483
"	, Frederich Poulsen	1625		XIII/489.13	484
"	, Hans (Johannes)	1527	1602	XV/1953	494
"	, " Poulsen	1597	1630	XIII/489.03	483
"	, " "	1603	1655	XIII/489	455
"	, Ifver Poulsen	1596		XIII/489.01	482
"	, Ivar Hansen		1638/39	XIV/977.01	494
"	, Jørgen Hansen			XIV/977.07	494
"	, " Poulsen	1605		XIII/489.07	483
"	, Karsten Poulsen	1607		XIII/489.09	483
"	, ... Peter Hansen				494
"	, Poul Hansen	1570	1635	XIV/977	482
Andegisel			685	XXXXI	540
Andersdatter,	Ane Kirstine	1847			58
"	, Anna	1678	1733		190
"	, "	1680	1745		271
"	, "		1700		162
"	, "		1700	X/110	271
"	, "	1755			86
"	, " Margrethe			IX/45.12	259
"	, Anne		1716		274
"	, "				399
"	, " Marie				470
"	, "				200,265, 323,324
"	, Barbara	1695	1740	IX/48	174
"	, "				351
"	, Bente	1707	1745		184
"	, Berete	1613	1665	XII/80-1 <sup>0</sup> =	
"	, "			XII/294-1 <sup>0</sup> =	316,418
"	, Birgite	1684	1732		172,337

	<u>Navn</u>	<u>Født</u>	<u>Død</u>	<u>Ane-nr.</u>	<u>Side</u>
	Andersdatter, Bodil	1639	1695		371
"	"	1676	1754		199,263
"	"				296
"	"	1699	1771		261
"	"	1707	1741		185
"	"	1731	1796		123
"	" , Boel	1753	1826		72
"	" , Bohl	1696	1734	IX/116-1 <sup>o</sup>	206
"	" , Cecilie		1630	XII/90-1 <sup>o</sup>	381
"	" , Dorethea	1722	1792		144
"	" , Dorthe	1734	1800		82
"	"			XII/602	436
"	" , Elisabeth	1641	1715	X/232-1 <sup>o</sup>	301
"	"	1705?	1756	IX/53.16	270
"	" , Ellen	1671			394
"	"	1685	1744	X/74.08	103,337,
"	"				338
"	"		1693		315
"	" , Giertrud	1643	1700		351
"	"	1680	1745	IX/45.08	206,259,
"	"				345
"	"	1702	1763	IX/62	184,257
"	"		1726	IX/48.02	263
"	"				295
"	" , Kirstine	1794	1836	V/4.04	54,107
"	" , Hanne	1658	1692		356
"	" , Ingeborg Kirstine	1769	1855		66
"	"	1781	1831		110
"	" , Karen	1674	1753	X/74	249
"	"	1684	1734	X/72-3 <sup>o</sup>	247,316
"	"	1685	1755		260
"	"	1695	1757		302
"	"		1699		401
"	"	1708	1783	IX/118-2 <sup>o</sup>	209
"	"	1721	1769		132
"	"	1724	1782		86
"	"	1731	1819		250
"	"	1734	1777		106
"	"				214
"	"				401
"	" , Munch, Karen	1713	1737	VIII/57.04	206,345
"	" , Karen Christine	1821	1876	X/4.08	55
"	" , Kirstine	1804			83
"	" , Margrethe	1783	1853		96
"	" , Katrine Marie	1831			47
"	" , Kirsten		1602		498
"	"	1754	1798		254
"	"	1776	1848		60
"	" , Kirstine	1630	1701		357
"	"	1643			457
"	"	1644	1706?		387,390
"	"	1650	1706		368
"	"	1655	1736	XI/162	343
"	"	1669	1747	X/191.02	361,373
"	"	1679	1727		190
"	"		1706		238
"	"		1741		344
"	"		1744	IX/45.10	259
"	"	1766	1839		83

	<u>Navn</u>	<u>Født</u>	<u>Død</u>	<u>Ane-nr.</u>	<u>Side</u>
Andersdatter,	Kirstine				395
"	" Margrethe	1824	1901	V/4	44
"	, Kristine		1783	VIII/36	122
"	, Lene	1642	1696		219
"	"		1672		432
"	, Magdalene	1698	1772	IX/46-2 <sup>o</sup>	173
"	"	1713	1735		190
"	, Maren	1680	1755	X/72.02	145,153, 298,333, 343
"	"	1700			300
"	, Margrethe	1663	1725	X/168	291
"	"	1677		IX/45.06	259
"	"	1689	1756		152
"	"	1696		X/72.04	334
"	"	1703	1727		184
"	"				278
"	, Elisabeth	1804	1869	V/4.06	55,72
"	, Mariche	1723	1809		144,233, 324
"	, Marie	1737	1804		276
"	, Marike	1672	1737	X/74.04	172,262, 337
"	, Marine	1587			474
"	, Seigne	1652	1697	X/188	295
"	"	1666	1738	X/128	279
"	"		1683	XI/68	308
"	"	1691	1715		340
"	, Sidsel	1682	1751		290
"	"	1700	1761		146
"	"				398
"	, Sidsele	1707	1763	IX/36	163
"	, Signe	1723	1786		128
"	Swan, Sophie				251
"	, Sophie Eleonora		1686	X/148-1 <sup>o</sup>	284
"	, Zizele	1669	1734	X/74.02	283,336
Andersen, Anders		1652	1723		184,391
"	"	1654	1701		173
"	"	1674	1721	X/123	275
"	"	1697	1746		190
"	"	1703	1744	IX/53.07	270
"	"	1725	1769		163
"	"	1744	1795		122
"	(Holm), Anders	1788	1857	VI/6.05	55,72
"	, Arist	1689	1757	X/72.05	334
"	"	1715	1741		287
"	, Arrist			XIV/1137	486
"	"			XIII/569	457
"	, Berild	1755	1809		118
"	, Chresten	1750	1801		74
"	, Christian				181
"	, Erich	1703			296
"	, Erik		1696		364
"	, Esper	1661	1722		399
"	"	1667	1732	X/191.05	117,374, 376
"	"		1699		358
"	"	1714	1773		154
"	"	1790	1864		77



	<u>Navn</u>	<u>Født</u>	<u>Død</u>	<u>Ane-nr.</u>	<u>Side</u>
Andersen,	Hans	1657	1711		313
"	"	1660	1720		269
"	"	1660	1733	X/191.01	374
"	"	1661	1721		217,223
"	"	1678	1763	IX/45.05	259
"	"	1683	1740		172,393, 419
"	"	1673	1713		261,262
"	"		1695		294
"	"	1743	1815		202
"	"				129
"	"				497
"	"				404
"	Fyhn, Hans			XIIII/571	457
"	(Hald), Hans	1725	1755	IX/116.11	302
"	(Tidemand), Hans				232
"	, Jacob			X/79	253
"	, Jens	1679	1727	X/72.01	333
"	"	1680	1742		253
"	"		1685		388
"	"	1686	1760	IX/45	172
"	"	1715	1767		274
"	"	1735	1802		239
"	"				313
"	"				84
"	"			VII/31?	59
"	(Thorn), Jens	1703	1734	IX/48.03	263
"	, Jens Jørgen	1818	1837	V/4.15	55
"	, Jeppe		1699		317
"	, Jochum	1694	1764		165
"	, Jørgen	1678	1746	IX/65	188
"	"	1679	1757		391
"	"				71
"	, Lars	1660	1732	X/128.03	360
"	"		1715	X/110.01	353
"	"	1730	1789	IX/95	202
"	"		1748		172,236
"	"		1755		261
"	, Lauritz			XI/211	268
"	, Laurs	1580	1648	XI/193, XII/465, XII/481	351,433, 458
"	"	1638			423
"	, Ludvig	1835			46
"	, Mads	1694	1758		185
"	, Marten				477
"	, Mogens				259
"	, Morten	1686	1756	X/72.03	205,333
"	Munch, Nicolai	1722	1797	VIIII/57.07	171,206, 254
"	, Niels	1661	1687?		423
"	"	1679	1741	X/191	297
"	"	1705	1775		71,202
"	(Due), Niels				513
"	, Oluf	1628	1712		356
"	"		1696	XI/162.01	427
"	"		1727	X/191.03	268,374
"	Sommer, Oluf	1721	1761		161

	<u>Navn</u>	<u>Født</u>	<u>Død</u>	<u>Anr-nr.</u>	<u>Side</u>
Andersen,	Peder	1649	1729		274,357
"	"	1657	1711		370
"	"	1673	1737		395
"	"	1681	1751		177
"	"	1685	1741	IX/48.01	199,263,
"	"				296
"	"	1688	1722	IX/65.01	280
"	"	1691	1772	X/72.07	334
"	"	1701	1757		427
"	"	1702	1756		146
"	"		1717		226
"	"	1722		IX/116.09	302
"	"	1740	1806		276
"	"	1811		V/4.13	55
"	"				217
"	"				270
"	"				437
"	"				394
"	"				281
"	"				448
"	(Sort), Peder	1737			111
"	, Rasmus		1691		457
"	, Svend				398,399
"	, Søren				285
"	, " Thorsen	1799	1879	V/4.07	54,72
"	, Thomas				507
"	, Thor	1692	1755		163
"	, Thorkil	1802	1882	V/4.11	55
"	(Schougaard), Thorkild	1808	1896		56
"	, Wilhelm	1678	1748		386
"	, Ødber				336
Andreasdatter,	Cecilie				472
Andreasen,	Hansine Mathea	1841	1890		46
Andresen,	Jacob		1626		483
Angilbert					536
Ansbert				XXXXIII	542
Aredsdatter	Hammer, Kirstine	1733	1803		163
"	, Signe Christine	1766	1841		105
Arentzen,	Anna Kirstine	1759		VII/1.10	87
"	, Birgitta Elisabeth	1756		VII/1.08	87
"	, Carl Christian	1758		VII/1.07	87
"	, Christopher Wilhelm				87
Aristdatter,	Anne		1724		261
"	, Birte	1707	1796		121,180
"	, Ellen		1705		426
"	, Kirsten	1717	1797		401
"	, Kirstine	1676	1737		287,357
"	, "		1746	IX/54-2 <sup>o</sup> ,	
"	, "			X/42-2 <sup>o</sup> ,	180,223
"	, "		1765		164
"	, Sidsele	1681	1755		248,298
Aristsen,	Esper	1747	1791		122
"	, Hans	1701	1771		181
"	, "	1785	1850		56
"	, "				345
"	Buch, Hans				448
"	, Herluf				229
"	, Jeppe	1624	1676		386

<u>Navn</u>	<u>Født</u>	<u>Død</u>	<u>Ane-nr.</u>	<u>Side</u>
Aristsen, Jeppe	1678	1752		173
" , Jørgen	1700	1760		206, 247,
" , Morten		1678	XII/285	254
" , Niels				417
" , Peder	1656	1727		402
Arnesson, Thorberg				458
Arntsdatter, Barbara		1643		521
" , Magdalene		1602		470
Arnulf (af Austrasien)		627	XXXXII	462
" I ("dengamle")		964	XXXI	541
" II			XXIX	530
Arristsen, Hans		1690	XII/285.01	528
" , Mogens			XIII/569.01	457
Asbjørnsdatter, Margrethe				486
Askelsson, Svein				521, 524
Aslaksen, Cort		1624	XIII/703	523
" , Kirstine Cortsdatter	1608	1654	XII/352-2 <sup>o</sup>	431
Audovére				431
Austrachilde		581		543
Axelsdatter Aand, Margrethe	1626	1683		543
Backer, Barbara Hansdatter	1646			215
" , Hans Rasmussen	1611	1663		305
Bager, Jørgen				305
" , Mikkel Pedersen				139
Bagge, Marine Lauridsdatter	1523	1587		285
" , Oluf				488
Bagges, Anne				487
Baggesdatter, Anne		1601	XIII/171.08	473
" , Cidsel		1583	XIII/171.10	474
" , Gunder		1611	XIII/171.12	474
" , Johanne			XIII/171.02	473
" , Karen	1548	1615	XIII/171.04	471, 473
" , Maren		1602	XIII/171.14	475
" , Marine		1612	XIII/171.06	474
Baggesen, Bagge Pedersen	1578	1621	XII/86.01	444
" , Christopher Pedersen			XII/86.07	445
" , Hans Pedersen	1583?		XII/86.05	445
" , Jannik		1566	XIII/171.01	473
" , Jens		1584	XIII/171.03	474
" , Lambert				380
" , Peder	1546	1591	XIII/171	444
" , Søren Pedersen	1580	1614	XII/86.03	444
Baghy, Bertha Donna	1893	1978		41
" , Jesse Byron	1860	1940		41
Balduin (Baudoin) I			XXXIV	532
" " II			XXXII	530
" III (af Flandern)			XXX	529
" IV ("den skæggede")		1035		526
" V af Lille		1067	XXVII	524
" VI ("den gode")		1070		524
" d'Encre				520
Baltzersen Thiis, Hans	1715	1787		173
" , Peder	1609	1655		483
Bang, Anna		1569	XV/270	489
" , Caroline Georgine Diderike	1789	1826		61
" , Charlotte Amalie	1743	1787	VII/2	61

	<u>Navn</u>	<u>Født</u>	<u>Død</u>	<u>Ane-nr.</u>	<u>Side</u>
Bang,	Dorothea Elisabeth	1742		VII/2.04	89
"	, Else Hansdatter			XI/17.02	379
"	, Hans Henrichsen	1560	1620	XII/33	379
"	, Henrich Olufsen	1510		XIII/65	379
"	, Holger	1751	1837	VII/2.07	61,89
"	, Ivar Hanssen			XI/17	303
"	, " Pedersen	1660	1740	IX/5	136
"	, Iver Jørgensen	1741		VII/2.05	89
"	, Jens		1531	XVI/539	502
"	, Judith Jacobsdatter				407
"	, Jørgen			XV/270.03	502
"	, Jørgen-Diderik Ivarsen	1702	1785	VIII/3	89
"	, Lars Ivarsen			X/9.01	303
"	, Laurids Ivarsen	1700	1774	VIII/3.03	136
"	, Leopoldine Catharina	1740		VII/2.02	89
"	, Maren		1545	XV/270.02	502
"	, Niels		1595	XV/270.01	502
"	, Oluf Hansen			XI/17.01	379
"	, Peder Ivarssen			X/9	211
"	, " "	1694	1769	VIII/3.01	136
"	, Poul		1578		469
"	, " Jørgensen				494
"	, Theodorus	1739		VII/2.03	89
"	, Villum Poulsen		1607		469
Barbye,	Anna Henrikke		1767		244
Barfod,	Eilert Henriksen	1646	1709		407
"	, Henrich Jacobsen				407
"	, Peder Larsen	1626	1678		397
"	, Sidsel Pedersdatter		1715		221,397
Bartholin (Berthelsen),	Iver	1530	1583	XIII/67	441,469
Bartholomeusdatter,	Anna	1637	1712	XII/182	391
Bartholomeussen,	Hellis	1633	1709	X/165	289
Basballe,	Anna Hieronymusdatter	1694	1770	IX/76	195
"	, Christen Jensen	1611	1687	XI/301	367
"	, " "	1672			367
"	, Ellen Christensdatter			X/151.04	367
"	, Hieronymus Christensen		1708	X/151	286
"	, Inger Hieronymusdatter			IX/76.02	286
"	, Jens Christensen		1708	X/151.01	367
"	, Lisbeth Pedersdatter	1624	1658	XI/302-1 <sup>o</sup>	367
"	, Margrethe Christensdatter			X/151.02	367
"	, Michael Hieronymus	1687	1762	IX/76.01	286
Basina					545
Bay,	Søren Andersen				284
"	, " Sørensen	1614	1677		284
Bech,	Anders Hansen	1805	1834		66
"	, Jens Michael	1771	1829		66
Begga ("den fromme")				XXXXI	540
Bendtsdatter,	Bodil Kirstine	1797			83
"	, Karen	1645	1723		197,279,
"	, " "		1740	XI/111.06	292
"	, Kirstine	1662	1715	XI/111.04	398
"	, Sidsel	1653	1724	XI/111.02	398
Bendtsen,	Christopher	1677	1691	XI/111.03	399
"	, Hans		1733	XI/111	323
"	, Joen		1655	XII/217	396
"	, Lars	1685	1754		201
"	, Mogens		1732		355

<u>Navn</u>	<u>Født</u>	<u>Død</u>	<u>Ane-nr.</u>	<u>Side</u>
Bendtsen, Peder		1733	XI/111.01	399
Bentzen, Anders			XI/295	365
Berengar II		966		528
Berengaria, dronning		1221		517
Berentzdatter, Inger Margrethe				192
Bergendahl, Andreas Laursen				408
Berildsdatter, Ane	1694	1765	IX/64	186,276
" , Elsebeth	1628	1699		424
" , Giertrud		1765		118
" , Karen	1621	1694	XI/254,XI/334	359,369
" , "	1696		IX/64.06	279
" , Kirsten	1685	1752		207
" , Kirstine	1689	1731	IX/64.02	279
" , "	1740			248
" , Maren	1674	1727	XI/91.02	309
" , "				312
Berildsen, Hans	1669	1737	XI/91,X/171	293,318
" , Jens	1701	1777	IX/64.05	280
" , Niels				450
Berndes, Johannes		1596		507
Berner, Henrik		1632		478
Bertelsdatter, Gundel	1748			127
" , Johanne			XII/86.10	446
Bertelsen, Friderich	1750	1830		129
" , Hans				292
" , Jacob	1724	1776		98
" , Niels	1676	1756		288
Bertha ("med den sore fod")		783	XXXVIII	537
Berthelsdatter, Mette				193
Berthelsen, Anders	1657	1714		300
" , Iver	1530	1583	XIII/67	441,469
" , Maren Iversdatter	1578	1605	XII/34.04	442
" , Margrethe Iversdatter			XII/34	379
Bertramsen Buchwaldt, Bertram	1622	1669		431
Beth, Niels Nielsen	1773	1846		109
" , " "	1712	1776		109
Beusch, Peter				435
Beverlin, Andrea Marie			IX/12-2 <sup>o</sup>	142
Bidstrup, Anna Marie Hansdatter	1673	1708	X/78.02	337,339
" , Christian Hintze	1744	1821		105
" , Ellen Maria	1905	1988		39
" , Esper Andersen	1875	1951		39
" , Hans	1812	1888		46
" , " Hansen	1682	1711	X/78.03	272,340
" , " Jensen	1645	1729	XI/155	339
" , Hintze Jensen	1702	1770		105,167
" , Holger Hansen	1685	1718	X/78.05	282,340
" , Jens Hansen	1680	1720	X/78.01	339
" , Jørgen Frennesen	1774	1851		54,107
" , Karen Hansdatter	1687	1765	X/78.06	167,270, 341
" , " Hintzesdatter	1736	1787		167
" , Kirsten Hansdatter	1681		X/78.04	340
" , Kirstine Jørgensdatter	1743	1830		107
" , Margrethe Hansdatter	1697	1770	X/78.10	341
" , Mette Hansdatter	1671	1737	X/78	251
" , Niels Hansen	1690	1778	X/78.07	341
" , Otto Hansen	1864			46
" , Vibeche Hansdatter	1693	1729	X/78.08	104,341

<u>Navn</u>	<u>Født</u>	<u>Død</u>	<u>Ane-nr.</u>	<u>Side</u>
Biergrav, Johan Christian				329
Bildthugger, Hans Jensen				211
" , Peder Hansen				211
Bille, Oluf Pedersen				506
Birch, Gundil Kirstine Jensdatter	1784	1820		99
" , Hans Peter Jensen	1803	1875		98,99
" , Jens Jensen	1754	1821		98
Bistrup, Christen Christensen		1660		304
" , Karen Christensdatter				304
Bjørn, Anne Cathrine Lauridsdatter	1672	1750	IX/11.04	214
" , Axel Jensen	1620	1691	X/21.03	304
" , Elisabeth Magdalene	1676		IX/11.06	214
" , Else Lauridsdatter	1666		IX/11.02	212
" , Hans Lauridsen	1682	1757	IX/11.11	214
" , Inger Jensdatter		1660	X/21.02	304
" , Jens Axelsen	1582	1629	XI/41	304
" , " Lauridsen	1641		IX/11.01	212
" , Jørgen (Georg) Lauridsen	1670	1727	IX/11.07	213
" , Katrine Margrethe	1680	1749	IX/11.08	214
" , Laurids Jensen	1607	1684	X/21	212
" , " Lauridsen	1677	1719	IX/11.09	214
" , Niels Jensen	1612	1653	X/21.01	304
" , " Lauridsen	1669	1746	IX/11.05	213
" , Peder Lauridsen	1668	1698	IX/11.03	213
Bjørn Gamle		935		526
Bjørnsen, Asmund				524
Bjørnsson, Olof		950		527
Bleking, Lisbeth Rasmusdatter				240
" , Rasmus Andersen				452
Blem, Jens				76
Blithilde			XXXXIII	542
Bloch, Jens Jensen				213
" , Peder Jensen	1651	1706		213
Blykop, Hans Pedersen	1712	1778	VIII/13.03	151,242
" , Peder Hansen	1727	1786	VIII/13	100
Bodenhoff, Andreas Ludvig	1791	1871		62
" , Lars		1804		62
Boesen, Cathrine Dorothea	1707			136
" , Niels		1653	XII/397	352
Bohn, Anders Hansen				203
" , Barbra Hermansdatter		1723	XII/238.02	326,452
" , " Mortensdatter	1684	1710		410,411
" , Claus Hermansen	1657	1683	XII/238.03	453
" , " "			XIII/505,	
" , Elsebe Hermansdatter			XIV/957	457,482
" , Gjertrud Madsdatter	1686	1747	XII/238-1 <sup>o</sup>	408
" , Henning			X/64	244
" , " Clausen			XIV/869,	478
" , " "		1689	XV/1897	
" , Herman			XIII/479.01	256,421,
" , " Clausen				482
" , " "			XIV/1009,XV/1737	
" , " "			XV/1913,XVI/3793	486
" , " "			XII/253,	
" , " "			XIII/479	416,454
" , " Jensen		1745		452
" , " Jørgensen	1700	1780		243,244
" , " Mortensen		1668	XIII/475	452
" , Hermand Madsen	1689	1724	X/64.01	332
" , Jørgen Hermansen		1726	XII/240.03	243,454

Navn	Født	Død	Ane-nr.	Side
Bohn, Jørgen Hermansen			XII/238.01	452
" , Karen Henningsdatter	1652	1708		256,419, 421
" , " Hermansdatter	1644	1702	XI/114-2 <sup>o</sup> , XI/172-2 <sup>o</sup> , XII/240, XII/259-2 <sup>o</sup>	327,348, 416
" , " "	1735	1776		244
" , " Jensdatter	1670	1726		326,425
" , " Mortensdatter		1696	XII/218	396
" , " "	1754	1821		158
" , Kirstine Hermansdatter	1653	1709	IX/26-1 <sup>o</sup>	150,235
" , " "	1654	1729	XII/240.02	454
" , " Madsdatter			XII/254, XIII/480	454
" , Lars Hjorth	1717	1760		158,331
" , Mads Hermansen	1649	1716	XI/127	332
" , Margrethe Hermansdatter	1657	1732	XII/240.04	321,372, 454
" , Mette Clausdatter	1682	1755		222
" , Morten Henningsen			XIII/435, XIV/949	448,481
" , " Hermansen	1652	1725	XII/238.03	411,412, 452
" , " "	1709	1802		158
" , Poul Mortensen	1697	1759		452
Bomgaard, Michel Thiesen				356
" , Thies Michelsen		1734		356
Bonekam, Dorothea				366
Bonifaciusdatter, Abigael				476
Bonum, Jacob Nielsen	1574	1649		496
" , Marine Jepsdatter		1625		496
Borchardsen, Hans	1597	1643		430
Borringholm, Claus Sørensen	1674	1751	VIII/26.03	177,201, 414
" , Jeppe Sørensen	1681	1746	VIII/26.05	178
" , Jochum Sørensen			VIII/26.07	179
" , Lars Olufsen		1653		177
" , Laurits Christensen	1632	1671	X/101,XI/237, XII/695	267,354
" , " Sørensen	1673	1716	VIII/26.01	177
" , Søren Laursen	1646	1713	IX/51,X/119	177,275
Braem, Drude Mette Mortensdatter	1719	1766		142,143
" , Morten Corfitsen	1679	1720		142
Brahe, Axel	1546	1601		469
" , Otto				431
" , Tycho				471
Bramming, Søren Jensen				476
Brand, Peder Jensen	1698	1761		219
" , " Pedersen	1661	1694	XI/148.05	421,423
" , Simon Jacobsen		1683		299,320
" , Ursula Michelsdatter	1662	1734		232
Braun, Sara Cathrine		1769		92
Brinch, Elisabeth Nielsdatter				89
Brinck, Sofie Magdalene				139
Broch, Oluf Suensen		1689		327
Brochman, Peder Enevoldsen		1655		430
" , Sten Daniel	1685	1765		214
Brochmann, Jesper				465
Brod, Anna Cathrine Jørgensdatter	1609	1660		430

<u>Navn</u>	<u>Født</u>	<u>Død</u>	<u>Ane-nr.</u>	<u>Side</u>
Brunsmann, Bernhard				366
" , Johan	1637	1707		366
" , Johannes				366
Brynhilde (Brunehaut)		613		543
Bryske, Carl				472
" , Eiler				472
Braadt, Johannes Nielsen				95
Buch, Hans Aristsen				448
" , Kirsten Samsingsdatter		1731		236
" , Peder Hansen	1716	1776	VIII/34.07	190,203
" , Samsing				283
" , " Samsingsen	1663	1732	IX/68.01	283,336
Buchwaldt, Bertram Bertramsen	1622	1669		431
" , Louise von	1697	1756		286
Buck, Margrethe	1618	1669		381
Bugislaw				527
Buhr, Carl Albrecht		1772		194
Burghred af Mercia		874		532
Burislav (Boleslav)				527
Burre, Maria			XV/686	475
Bursa, Roger		1109		520
Busch, Anna				383
" , Hans Hansen	1695	1764		103,119
" , Kirstine Hansdatter	1746	1811		66,103
" , Peder Hansen	1752	1821		119
Bülche, Else Margrethe		1677		431
" , Peter				431
Bøye, Karen Andersdatter				139
Cantzler, Barbara Ernstatter	1673	1718		235
" , Ernst	1636	1678		150,235
Caribert, greve				537
" I		567		543
Carl den Danske	1084	1127		520
Carlsdatter, Elsebeth	1697	1729	IX/30.02	242,411
" , "	1713	1761	IX/30	156
" , Ingeborg	1732	1788	IX/30.06	241,242
" , Karen	1712	1790	IX/30.04	151,242
" , "				205
Carlsen, Carl		1763	IX/30.05	242
" , Mathias				325
" , Oluf			IX/30.01	242
" , Poul Kofoed		1750	IX/30.03	242
Caspersdatter, Anna Marie	1753	1820	VIII/59.06	209
" , Anne	1730		VIII/59.02	209
" , "				507
" , Gundel	1738	1818	VIII/59.04	209
Caspersen, Anders	1735	1761	VIII/59.05	209
" , Esper	1748	1786	VIII/59.07	209
" , Hans	1739		VIII/59	133
" , Marcer	1727		VIII/59.03	209
" , Peder	1724		VIII/59.01	209
Caspersgaard, Claus Jensen				484
" , Jacob Clausen	1630	1693		484
Castensdatter, Elisabeth	1675	1755		220,393
Castensen, Anders		1719	X/95	263
" , Niels	1637	1712		369
Ceawlin		593	XXXXIV	543
Cecilie af Danmark			XXIV	519



<u>Navn</u>	<u>Født</u>	<u>Død</u>	<u>Ane-nr.</u>	<u>Side</u>
Cenred			XXXX	539
Ceolwald			XXXXI	540
Cerdic, konge af Vestsachsen		534	XXXXVI	545
Childebrand		741		539
Childepert I, konge af Paris		558		544
Childeric I		481	XXXXVI	545
Chilperic af Burgund			XXXXVI	545
" I af Neustrien		584		543
Chlodimir, konge af Orleans	494	524		544
Chlotaire I		561	XXXXIV	543
Chlotilde af Burgund		555	XXXXV	544
Christensdatter, Anna				423
" , Anne				319
" , Barbara	1667	1727		282
" , Bendte		1749		104
" , Birgitte	1645	1693	IX/10-1 <sup>o</sup>	137
" , Elisabeth				184,426
" , Ellen				121
" , Karen	1655	1737		338
" , "	1719	1801		100,102
" , Kirsten	1655			352
" Piil, Kirsten	1651	1724		407
" , Kirstine				235,264,
" , "		1719		266
" , Maren	1713	1779		394
" , Margrethe	1630	1711	X/104	113
" , "	1625	1689	XI/304	330
" (Lind), Maria	1707	1788		511
" , Seine	1748	1828		267
" , "		1753		368
Christensen, Allan Bech	1708	1781		290
" , Anders	1941	1948		183
" , Ane Elisabeth	1712	1746		252,413
" , Christen	1708	1752		221
" , Esper				37
" , Gregers	1662	1737		172
" , Hans	1660	1732		41
" , Harald Bech	1917			173,183
" , Jens	1631	1706		218
" , "	1671	1747		414
" , "	1725			315
" , "	1733	1770		37
" , John Bech	1938		XIII/601	337,422
" , Jørgen				262
" , Knud	1656	1695		209
" , Kurt Bech	1943			117
" Borringsholm, Laurits	1632	1671	X/101,XI/237	436
" , Mikkel	1560	1618	XV/1959	37
" , Mogens	1615	1690		424
" , Niels		1690		37
" , Otto				267
" , Palle Bech	1950			498
" , Peder	1673	1749		406
				360
				137
				37
				121

	<u>Navn</u>	<u>Født</u>	<u>Død</u>	<u>Ane-nr.</u>	<u>Side</u>
Christensen,	Peder		1681		302
"	"				442
"	"	1738			106
"	(Riber), Peder	1564	1610		471, 473
"	(Stange), Peder	1749	1835		72
"	, Peter	1822	1891		45
Christiernsdatter,	Lena		1556		474
Christoffer I					517
Christoffersen,	Jørgen				75
Christophersdatter,	Anna	1729	1788		202
"	Tønder, Anne			XI/45.12	381
"	, Birgitte	1785	1826		60
"	, Giertrud		1756		422
"	de Hemmer, Karen	1698	1777		215
"	, Kirstine	1684	1728		187
"	Tønder, Margrethe		1684	XI/45.16	381
"	, Sissele	1706			343
"	Tønder, Susanne			XI/45.14	381
"	, Ursula	1627	1698		371
Christophersen,	Christopher Hansen	1730	1787		154
"	, Hans		1682		438
"	(Schou), Hans Jørgen	1729	1799		302
"	, Jens	1731	1804		122
Chrotrudis				XXXIX	538
Clausdatter,	Ane Lisabeth	1723	1806		100, 201
"	, Anna Cathrine	1754	1820		112
"	, Anne	1691	1734		173
"	"				310
"	, Anniche	1695	1742	X/174.04	117, 374
"	, Birgitte	1715	1776		182
"	(Serlin), Cecilie				510
"	, Dorthe	1696	1774		103
"	, Elisabeth				424
"	, Ellen	1646	1691		310
"	, " Dorthea	1822	1903		45
"	, Else				447, 478
"	, Englica	1753	1818		202
"	, Giertrud	1756	1828	VII/23.04	129
"	, Karen		1584		470
"	"	1677			371
"	"		1682		393
"	"	1772			128
"	, Kirsten	1754		VII/23.02	128
"	, Kirstine	1691	1763		315, 372,
"	"				419
"	, "	1762	1793		239
"	"				146
"	, Lene	1710	1795		191, 203
"	, Magdalene	1700	1766		202
"	, Margrethe		1728		376
Clausen,	Berild				424
"	, Claus	1638	1721		371
"	"	1705			182
"	, Esper Runge	1764	1846	VII/23	84
"	, Hellis	1695	1749		288
"	, Herman	1680	1747		201
"	"		1750		369
"	Caspersgaard, Jacob	1630	1693		484

<u>Navn</u>	<u>Født</u>	<u>Død</u>	<u>Ane-nr.</u>	<u>Side</u>
Clausen, Jens	1668	1724		371
" , "	1758	1833	VII/23.05	129
" , Jeppe	1757	1837		209
" , Torn, Mogens		1737		424
" , Peder	1664	1750		192
" , "	1701	1768		152,362
" , "		1747	IX/89	198
" , "	1752	1818	VII/23.01	96,128
" , Poul	1614	1650		306
" , Terchild	1694	1760		159
" , Willum				326
Clemensdatter, Karen				367
" , Nille	1661	1740	XI/109.02	247,279,
				397
Clemensen, Rasmus			XI/109.11	397
Clodio		440		546
Colberg, Anders	1690	1761		151
" , Hans Andersen	1731	1818		151
Coning, Marie Christine de		1740	IX/16	143
Cortzson, Thomas				484
Cutha		584		544
Cuthburn				539
Cuthwine			XXXXIII	542
Cuthwulf (Cutha)			XXXXII	541
Cwenburh				539
Cynric		560	XXXXV	544
Cøppen, Anna Margareta	1682			137
" , Jacob Hansen	1641	1682		137
Dagmar, dronning		1212		517
Dam, Anders Poulsen	1704	1762		274
" , Christian Pedersen	1695	1750		235
" , Hans Kofoed	1794	1859		76
" , Jens Andersen	1729	1779		274
" , Kirstine Christiansdatter	1735			235
" , Maria Pedersdatter	1698	1756		158,159,
				331
Damstrøm, Birgitte		1774		124
Dauw, Johan Gottfred Johansen	1709	1757		157
" , Susanne Agnethe	1749	1772		157
Dauidsen, Jens Michael	1808	1898		59
" , Mads	1729	1781		118,187
" , Morten	1665	1739		282
" , Peder	1746			203
Delden, Vendela von		1658		435
Desiderata			XXXVII	535
Desiderius		774		535,537
Dich, Elisabeth Eschelsdatter	1630	1701		407
" , Eschel Jensen	1725	1796		185
" , Jens Eschelsen	1699	1764		185
Didrichsdatter Funch, Anniche	1685	1738		218
" , Karine			XIV/954	481
" , Margrethe				456
" , "	1632	1705		397,402,
				414
Didrichsen, Hans	1734	1801		174
" , Henrich		1752		192
" , Funch, Michel	1681			206,259,
				345

<u>Navn</u>	<u>Født</u>	<u>Død</u>	<u>Ane-nr.</u>	<u>Side</u>
Didrichsen, Morten	1722	1768		250
" , Peder	1712	1788		183
" , "				192
Didriksdatter, Anna	1648	1724		213
Didriksen, Hans				474
Dineser, Hans		1580		470
Dobbelsteen, Leene Thomasdatter			X/24	215
Dorcheus, Marie Sofie Pedersdatter	1681	1720		214
" , Peder	1630	1685		214
Drogon, biskop				536
Drost, Erik Kristian Pedersen	1814			63
" , Peder Rasmussen	1781			63
Dubrawsky (af Bøhmen)		977		525
Due, Anders Nielsen				513
" , Jens		1720		309
" , Niels (Jens?) Truedsen				510
" , Trued Nielsen				510
Durup, Søren Jensen				328
Eaba			XXXVII	535
Ealhmund		788	XXVI	533
Ealswith		905	XXXIII	532
Ebbes, Anne				471
Ebbesdatter, Anne		1550	XIII/1186-1 <sup>o</sup>	462
Ebbesen, Fin				519
" , Sune		1186		519
" , Toke				519
Ebeling, Carl Ulrik Marius Emil	1766	1836		61
" , Christiane	1806	1889		61
Eberhard von Friaul				534
Echstein, Charlotte Amalie von	1671	1750		409
" , Mathias				409
Edburh af Mercia			XXXIV	531
Edelfleda		918		531
Edelwerd				531
Edgar, konge	944	975		529
Edwardsen, Peder				293
Edward (den ældre)		924		531
Egbert		839		533
Eichel, Bartholin				61
Eilertsen, Greger				498
Eiriksdatter, Ragnhild				529
" , Astrid				527
Eisenberg, Anna				430
" , " Sofie Friedrichsd.	1682	1727		213
" , Friedrich Pedersen		1712		213
Elfhelm af Deira		1016		525
Elfhelmsdatter, Elfgifu				525
Elfthryth			XXXII	530
Elisabeth af Kiev				522
Ellebye, Jens	1807	1883		50
" , Michelle Margrethe Janusine	1845	1928		50
Elster, Agnethe Marie		1720		409
" , Cathrine Elisabeth	1687	1733		329
" , Henrich				329, 409
Emitz, Anna Cathrine				138
" , Hans Nicolajsen				138
Emma af Normandiet	987	1052	XXIX	525
Engberg, Andreas von				432

<u>Navn</u>	<u>Født</u>	<u>Død</u>	<u>Ane-nr.</u>	<u>Side</u>
Engberg, Jesper Jepsen	1599	1668		432
" , Susanne	1655	1720		432
Engel, Ane Katrine Madsdatter	1763	1817		101
" , Anna Elisabeth Madsdatter	1713	1789	IX/31.02	243,244
" , Anton Nielsen Julius	1832	1911		50
" , Baltzar	1659	1718	XI/121	243
" , Caroline Sofie	1845	1870		50
" , Giertrud Kirstine	1746	1794	VIII/16	101
" , Hans Ancher	1722	1751	IX/31	158
" , " "	1750	1829		68,154
" , " "	1789	1866		68
" , " "	1821	1900		50
" , Ingeborg Margrethe Madsdatter	1723	1757	IX/31.06	243
" , Karen Madsdatter	1733	1800	IX/31.08	156,244
" , Kirsten Madsdatter	1715	1788	IX/31.04	116,154, 155,243, 338
" , Mads Clemen	1687	1766	X/61	243
" , " "	1747	1796	VIII/16.01	158
" Thorsen, Mads Clemen	1743	1767		115
" , Niels Svendsen	1792	1859		50
" , Svend Andreasen	1754	1832		98
Eoppa				537
Eppinger, Barbara Hansdatter von				331
Erichsdatter, Ane				249
" , Anna			X/189.04	370
" , Bodil	1640	1730		260
" , Ellen Kirstine	1746	1770		104
" , Elsebeth			X/189.02	370
" , Giertrud				291
" , Gundel		1696		309,391
" , Karen	1673		X/189.08	371
" , Kirstine	1655	1719		289
" , Maren	1692	1734		292
" , Nille	1670	1739	X/189.06	371
" , Sidsel	1709	1763		395
Erichsen, Anders		1727		163,296
" , Hans	1663	1736		327
" , Jacob	1664	1727		319
" , Jeppe	1678	1758		405,425
" , Peder	1672	1724	X/189.01	371
" , " "		1705		245
" , Rasmus		1729	X/189	296
Erik Blodøkse	895	954		529
" Ejegod	1056	1103		522
" Emune				522
" Jarl			XXIV	519,525
" Plovpenning				519
" Sejrsæl		1000		526
Eriksdatter, Inge (Inger)		1157		518
Eriksen, Claus		1550		502
" , Karl				519
" , Knud				519
" , Laurs				427
" , Oluf		1024		526
Erlandsdatter, Karen				404
" , Lisabeth	1688	1776		272,340
" (Galen), Margrethe				515

Navn	Født	Død	Ane-nr.	Side
Erlandsen, Anders				457
" (Galen), Anders		1282		515
" " , Erland				515
" " , Jacob				515
" " , Johan				515
" " , Niels		1255	XX/58001, XX/86097	514
" , Ole	1628	1706		374
" (Galen), Peder				515
Erlingsdatter, Ragnhild				521
Erlingsson, Askel (Aslak)		1028		523
Ernst IV		1277		516
Esbernsdatter (Hvide), Cecilie				517
" " , Ingeborg		1267	XXI	516
Esbernsen (Hvide), Absalon				517
" " , Johannes		1213		517
" " , Niels				517
Esbersdatter, Ane	1700	1762		393
" , Bodil	1694		IX/90.02	293
" , Ellen	1634	1705		315
" , Giertrud	1689	1727	IX/90	198
" , "				185
" , Ursula	1700	1766		191
Esbersen, Anders	1702		IX/90.01	293
" , Hans	1725	1751		185
" , Jørgen			XII/759	438
Eskil, biskop		1181		525
Eskildsdatter, Anna		1721		262
" , Karen	1703	1755		250
Eskildsen, Svend		1727		262
Eskildsdatter, Asa?				519
Espensdatter Orck, Martha		1719		329
Espersdatter, Anna		1762		132
" , Anne	1780	1855		83
" , " Kirstine	1789		VI/12.02	84
" , Birgite	1738	1796		202
" , Bodil Cathrine	1795	1875	VI/12.06	82,84
" , Dorthea	1681	1763		154
" , Giertrud	1691	1775	X/38.06	313
" , Gjertrud	1808	1895	VI/12.14	85
" , Johanne	1689	1758	X/38.04	312
" , Karen	1667	1705	X/126	278
" , "		1740	X/38.02	269,312
" , "	1753	1816		254
" , "	1800	1846	VI/12.08	83
" , "				324
" , Kirsten	1790	1878	VI/12	58
" , Kirstine	1669	1702	X/126.02	357
" , "	1686	1730	X/38	220
" , Magdalene	1802	1831	VI/12.10	357
" , Maren	1672	1710	X/126.04	274
" , Margrethe	1667	1737		173,218,
" , "				395
" , "	1676	1702	X/126.06	357
" , "	1777	1845		68
" , "	1805	1869	VI/12.12	84
" , Marita		1704		335
" , Sidsel	1697	1779	X/38.08	313

	<u>Navn</u>	<u>Født</u>	<u>Død</u>	<u>Ane-nr.</u>	<u>Side</u>
Espersen,	Anders	1723	1775		117
"	"	1689	1734		250
"	"	1772	1834		77
"	" Jørgensen	1821	1891		77
"	, Arist	1719	1771		122
"	, Frederik Kofoed	1838	1896		46
"	, Hans	1681	1755		145
"	, "	1688	1770	X/38.03	312
"	, "	1722	1774		113
"	, "	1803	1872		67
"	, "		1745		199
"	, Jens	1687	1762		277
"	, "	1703	1759		157
"	, "				58
"	, Jeppe		1746	X/38.01	312
"	, Jørgen	1663	1743		193
"	, Laurs	1685	1747?		301,358
"	, Michel			X/126.03	358
"	, Morten	1679	1746		232
"	, Peder		1723	X/126.01	357
"	, "		1731		179
Estridsen,	Svend	1020	1074	XXVI	521
Ethelbald			860		532
Ethelbert					532
Ethelflaed					529
Ethelgiva					531
Ethelred I			871	XXXI	530
"	af Mercia		910		531
"	("den rådvilde")	968	1016		525,529
"	Mucel			XXXIV	531
Ethelstan			850		533
Ethelswith			888		532
Ethelwold			904		530
Ethelwulf			958	XXXIV	532
Eudo (Otto) I					521
Evendorph,	Birgitte Mortensdatter				244
Fabich,	Laurids Pedersen	1734	1816		124
"	, Peder Hansen	1692	1762		124
Fabricius,	Anna	1738	1815	VII/3.10	91
"	, Catharina Dorothea	1786		VI/2	49
"	, Christen	1736	1786	VII/3.05	91
"	, " Sørensen	1673	1730	VIII/5.01	137
"	, Christian	1601	1666		467
"	, " Sørensen	1693	1728	VIII/5.13	138
"	, George Hans	1776	1800	VI/2.01	64
"	, Hans Sørensen	1696	1755	VIII/5	90
"	Schmidt, Jacob	1560	1640		507
"	, Jacob Sørensen	1711		VIII/5.25	140
"	, " Ursin	1742	1776	VII/3.07	91
"	, Jens Severin	1733	1758	VII/3.01	90
"	, Johannes Sørensen	1693	1758	VIII/5.15	138
"	, Jørgen Sørensen	1676	1755	VIII/5.03	137
"	, Karen Friis	1730	1810	VII/3.06	90
"	, Laurids Schurmann	1734	1791	VII/3.03	91
"	, Laurs Sørensen	1695	1761	VIII/5.17	130
"	, Lorentz Peiter	1745	1787	VII/3	64
"	, " Peter	1781	1826	VI/2.05	64
"	, Otto	1744	1822	VII/3.09	92
"	, " Sørensen	1688	1752	VIII/5.11	138

<u>Navn</u>	<u>Født</u>	<u>Død</u>	<u>Ane-nr.</u>	<u>Side</u>
Fabricius, Otto Wilhelm	1778	1796	VI/2.03	64
" , Peder Sørensen	1702	1777	VIII/5.21	139
" , Peiter Sørensen	1678	1739	VIII/5.05	137
" , Rasmus Sørensen	1679	1742	VIII/5.07	138
Falenkamp (Folckam), Arnt				462
Falster, Christian Hansen	1652	1695		305
" , Niels Alexandersen				515
Fastrada			XXXVII	536
Fedler, Casper Valerius				285
" , Niels Caspersen		1716		285
Felderman, Frantz	1691	1734		364
Filipsdatter, Katarina				516
Filipsson, Holmger				516
Fincke, Dorte	1596	1628		467
" , Thomas	1561	1656		467
Finsson, Håkon				523
Fischer, Anna Elisabeth Hansdatter	1713	1743		409
" , Hans	1665			409
Fleischer, Anna Marie		1683		464
" , Esaias	1623	1697		464, 478
" , Philip				138
Flyng, Claus Clausen	1674	1719	X/87	256, 257
" , " "	1709	1762	IX/44.03	257
" Olsen, Claus	1775		VII/11.03	108
" , Dorte Claudia	1712	1779	IX/44	170
" , Frederik Plum Clausen	1707	1743	IX/44.01	186, 257
Fobb, Daniel				507
Folke ("den digre")				520
Folkmand, Thomas	1645	1702		164
Formann, Anna Sørensdatter		1744		214
Foss Heining, Christiane Amalie	1743	1790		91
" , Mathias Nielsen	1627	1683		215
" Heining, Niels	1712	1780		91
" , Søster Mathiasdatter				215
Fougedtz, Birthe		1672		432
Foulques af Beaumont				520
Frandsen, Hans	1532	1584	XIII/701.01	488
" , Jacob			XIII/701.05	488
" , Peder	1545	1608	XIII/701	461
" , Troels		1588	XIII/701.03	488
Frantzdatter, Ane Gissel	1691	1730		185, 235
Fredegunde				543
Frederichsdatter, Ane Marie	1781			209
Frederiksdatter Klyn, Margrethe	1627			305
Frederiksen, Thure				465
Freese, Friedrich		1624?		482
" , Maria				490
Frendesen, Mogens	1661	1735		97, 262
Frennesen, Frenne	1751	1781		107
Fresen, Mette				140
Frich, Lovise Christine	1718	1764		140
Friderichsen, Carl				104
Fridrichsen, Bertel	1712	1767		127, 129
" , Niels				73
Friedrichsdatter, Catharina	1578	1600	XIV/978-1 <sup>o</sup>	482
Friis, Anders Henriksen		1598		477
" , Anna Christensdatter	1642	1704		367
" , Birte Pedersdatter				91



<u>Navn</u>	<u>Født</u>	<u>Død</u>	<u>Ane-nr.</u>	<u>Side</u>
Friis, Christen Nielsen		1664		367
" , Henrik	1596	1655		463
" , Karen Jørgensdatter	1551	1614		470
" , " Pedersdatter	1678	1754		90
" , Niels (Ness) Madsen		1796		125
Frodsen, Agathe				482
From, Boal Marius	1874	1962		39
" , Elisabeth Kirstine				138
" , Peiter				138
" , Peter	1844	1931		39
" , " Theodor Skovgaard	1904	1982		39
Frost, Christen Rasmussen	1683	1747		340
" , Hans		1741		196
" , Rasmus Hansen		1688		340
Frølund, Johanne Michelsdatter	1673	1726		151,159, 328,400
Fuglsang, Andreas Jørgensen		1762		331
" , Jørgen Didriksen				331
Fuiren, Didrik		1603		470
" , Henrik		1631		465
" , Villum	1603	1664		465
" , "		1678		465
Funch, Anniche Didrichsdatter	1685	1738		218
" , Didrich Christiansen	1654	1719		218
" , " Johansen	1712	1745	IX/36.01	247,253
" , " Michelsen	1653	1711		259
" , " Svendsen	1654	1687		247,397
" , Jochum	1665	1724		358
" , Johan Didrichsen		1713		247
" , Maren Johansdatter	1710	1760	IX/36.02	206,247, 254
" ; Michel Didrichsen	1681			206,259, 345
Fyhn, Anders Hansen	1632	1690	XII/286.01	457
" , " Pedersen	1701	1756		103,104
" , Hans Andersen			XIII/571	457
" , Henrich Hansen	1722	1777		270
" , Peder Andersen	1665	1740		103
" , " "	1733	1764		104
Fyn, Anders Pedersen	1664	1711		179
Fynbo, Anders			XIV/1141	457
Gadegisil, regent i Geneve				546
Gagge, Claus				429
" , Elsebeth Henningsdatter			XIII/450-1 <sup>o</sup> ,	450
			XIII/682-1 <sup>o</sup> ,	460
			XIV/946-1 <sup>o</sup> ,	480
			XIV/994-1 <sup>o</sup> ,	485
" , Henning	1562		XV/2019	499
" , Jørgen			XVI/4037	499
" , Sivert Jørgensen				480
" , ... Clausdatter	1654			407,429
" , ... Henningsdatter			XIV/1010,	
			XV/1738,	
			XV/1914,	
			XVI/3794	486
Galen, Anders			XVI/3626.01	509
" , " Jensen			XVIII/14501,	
			XVIII/21525	512

Navn	Født	Død	Ane-nr.	Side
Galen, Anders Nielsen			XIX/29001.01	514
" , Cecilie Herlogsdatter			XXI	515
" , " Jonsdatter		1307		514
" , Ingeborg Jensdatter			XVIII/14501.04	513
" , 'Ingefred Tokesdatter				514
" , " Tuvesdatter		1396	XVI/3626.02	509
" , Jakob Nielsen			XIX/29001.05	513,514
" , Jens Nielsen			XIX/29001,	
			XIX/43049	513
" , Jep Jensen			XVIII/14501.03	513
" , Marianne Nielsdatter			XIX/29001.02	514
" , Niels Erlandsen			XX/58001,	
			XX/86097	514
" , " Aagesen				514
" , Peder			XVI/3626.03	509
" , " Jensen			XVIII/14501.01	513
" , " Nielsen			XIX/29001.07	514
" , Toke Jurissen		1280		514
" , Torbern Jonsen			XIX/29003,	
			XIX/43051	512
" , Trued Jensen			XVIII/14501.05	513
" , Tuve (Tue)			XVII/7251,	
			XVII/10763	509
" , Aage Nielsen			XIX/29001.03	514
Galskyt, Søren Thomsen	1602	1639		212
" , Thomas Christoffersen		1624		212
Galsvinda		567		543
Gandebaldo, konge af Burgund		576		546
Gardener, Laurids				280
" , Margrethe Lauridsdatter	1682	1721		280
Garmann, Herman	1612	1674		381
" , Johan	1637	1673		381
" , " Hendrich				383
Gedde, Mette Dorothe Margrethe		1710		267
Genner, Johannes	1560	1624		483
" , Peder	1520	1584		483
Gercken, Andreas			VIII/8.01	143
" , Diderik	1692	1748	IX/15	143
" , Mette Dorothea	1721	1797	VIII/8	93
" , Wöltje			X/29	143
Gerhn, Antonette				409
Gersdorff, Christopher				443
Gertrud af Sachsen			XXVI	523
Gertsdatter, Kirstine	1764	1830		72
Gierbrandsdatter Aboe, Maren				284
Gierbrandtsen Nordmand, Albret				284
Giertsøn, Laurids				450
Gisela				535
Giødesen (Ægidius), Jens				537
Giødich, Giertrud Hansdatter		1697	IX/68.04	283,323
" , Hans Jørgensen	1646	1716	X/135	283
" , Jørgen			XI/269,	
			XII/255	363,417
" , " Hansen	1673	1726	IX/68.03	283,338
" , Karen Hansdatter	1684	1755	IX/68	189
" , Margrethe Hansdatter	1675	1753	IX/68.06	283
" , " Jørgensdatter	1649	1710	XI/128	332
Gjødesdatter, Elisabeth Sophie	1716	1793		141

<u>Navn</u>	<u>Født</u>	<u>Død</u>	<u>Ane-nr.</u>	<u>Side</u>
Gjødesen, Jens				474
Gjørup, Karen Christiansdatter	1738			124
Glad, Cathrine				214
Glassov, Birgitte Kirstine	1777	1808		125
Glumsøe, Alhed Marie	1694	1731		138
" , Niels Hansen		1736		138
Goische, Henrik Henriksen		1671		431
Gomløvs (Gummeløvs), Laurits Nielsen	1655	1717		341
" " , Niels		1664		341,400
" " , Sidsel Nielsdatter	1653	1726		400
Gontran, konge af Burgund		593		543
Gorm den gamle			XXX	529
Gormsdatter, Gunhild	900			529
Gormsen, Knud (Dana-ast)		940		529
" , Toke		985		529
Gotfredsen, Mogens				269
Gottfred af Condé				535,536
Gottorp, Ellen Knudsdatter	1672	1718		332
Gottschalck		1066		521
Gram, Jeppe				392
Graversen, Peder		1578		473
Gregersen, Bonde	1540		XVIII/169.05	472
" , Christen		1691		414,424
" , Christine Marie	1817	1882		50
" , Enevold		1584	XVIII/169.03	472
" , Iver	1530	1601	XVIII/169	443
" , Jens	1773	1824		101
" , "	1786	1813		70
" , Marie				47
" , Thomas		1585	XVIII/169.01	472
Griffenfeld, Peder	1635	1699		466
Grim, ... Christiansdatter				407
Grippon		751		538
Grosen (Ulfeldt), Anders				517
Grubbe, Eiler				471
" , Marie				466
" , Sigvard				384
Grundith, Jens Pedersen	1510	1565		445
" , Susanne Jensdatter				445
Grønbech, Anne				212
" , Laurids Pedersen				212
Gudbersdatter, Gunnel		1682	XII/328	428
" , Karen	1665	1743	X/106-2 <sup>o</sup> , XI/82-2 <sup>o</sup>	268,316
Gudbersen, Rasmus		1711		310
" , Søren	1702	1782		210
" , Terchild	1671	1742		387
Gudmandsdatter, Karen		1691		322,454
Guillaume		1127		520
Guiscard, Robert	1015	1065		520
Guldager, Nis Hansen				380
Guldberg, Ove Hansen	1671	1732		195
" , " Høeg	1731	1808		195
" , Vitus Ovesen	1699	1738		195
Gulden, Hieronymus			XII/603	367
Gundiac		473		546
Gunhild af Polen				525
Guttorm, jarl			XXIII	517

<u>Navn</u>	<u>Født</u>	<u>Død</u>	<u>Ane-nr.</u>	<u>Side</u>
Guttormsdatter, Helena			XXII	517
Gutzou, Anna Margrethe von				329,409
Guyot, Céline Genevieve	1932			38
Gyldenløve, Ulrik Frederik		1704		466
Gyldensparre, Albert	1642	1696		466
Gyldenstjerne, Gørvel Abrahamsdatter				505
Hagensen, Jens				512
Hak, Niels Jakobsen				513,514
" , ... Nielsdatter				514
Hakon Jarl				525
Hald, Jeppe Jensen	1710	1768		74
Halling, Jochum	1668	1737		195
" , Magnus Jochumsen	1706	1748		195
Halstensson, Filip				522
Hamann, Christian Vilhelm	1746	1819		124
Hammer, Ared Hansen	1678	1761		163
" , Hans	1770	1842		83
" , " Jørgensen	1605	1677		305
" , Kirstine Aredsatter	1733	1803		163
" , " Hansdatter	1806	1861		83
" , Lisbeth Hansdatter	1653			305
Hammermüller, Anna Casparsdatter			X/150.02	366
" , Caspar Jørgensen	1613	1682	XI/299	366
" , Mechtele Casparsdatter	1657	1699	X/150	285
Hanisch, Antonius				488
Hannemann, Anna				383
Hansdatter, Abelone	1769			78
" , Ane	1689	1752	IX/35.06	246
" , "	1701	1780	X/46.02	318
" , "			XII/180-2°	390
" , " Cathrine	1712	1777		312
" , " Dorthea	1746	1825		221
" , " Marie	1738	1790		98
" , Anna	1628	1694		389
" , "		1633		429
" , "	1659	1720		173
" , "	1663	1736	X/148-2°	285
" , "	1672	1743	XI/92,X/172	293,318
" , "	1692	1760		186,276
" , "		1695		265,421
" , "	1700	1765		189,202
" , "	1709	1764		260
" , "	1716	1773	VIII/9.04	145,208
" , "		1717		399
" , "	1717	1749		170,225,
" , "				393
" , "	1730	1796	VIII/48.06	201,202
" , "		1755	X/232-2°	115,239,
" , "				263,301
" , "				507
" , "				310
" , "				351,423
" , "				365
" , " Kirstine	1801	1860	VI/3.02	66
" , " Maria	1765		VII/9.16	105
" , Anne	1624		XIII/490.04	485
" , "	1628	1694	XI/379.04	437
" , "		1715		298

	<u>Navn</u>	<u>Født</u>	<u>Død</u>	<u>Ane-nr.</u>	<u>Side</u>
Hansdatter,	Anne				358
"	" Kirstine	1783		VI/9.04	79
"	" Marie	1733			111
"	Anniche	1684	1734	IX/66	188
"	" Margrethe	1742	1772		254
"	Annike	1634	1719		427
"	Annine				123
"	Barbara	1633	1696		319
"	Berithe		1727		151,260
"	"		1743		357
"	Birgitte				364
"	Birtha	1756	1814	VIII/48.18	203
"	Birthe	1703	1754		71,202
"	"	1736	1803		91
"	"	1745	1805		73
"	Bodil	1654	1725	X/89.02	349
"	"		1682		299
"	"	1695	1763	X/46	224
"	"	1696	1768		402
"	"	1700	1734		387
"	"	1701	1761		95
"	"	1708	1770		261
"	"		1716		260,353
"	"	1722	1806		164
"	"		1729		312
"	"	1732	1762		98
"	"	1803	1826	VI/3.04	66
"	"				129
"	" Chirstine	1802	1881		68
"	" Kirstine	1751		VIII/48.14	202
"	" "	1781			210
"	Boel		1705		390
"	Christine	1671	1737	XI/92.04	393
"	Cicelle	1750		VII/9.10	105
"	Dorothea	1661	1738	X/89.10	273,315,
"	"				349
"	Dorthe	1688	1777	X/56.04	264,323
"	Elene	1693	1731		344
"	Elisabeth	1679	1749		161
"	"	1712	1769		132
"	Ellen	1640	1707	XI/252	357
"	"	1710	1772	VIII/9.02	145
"	"	1649	1698		457
"	"				340
"	"				371
"	"				296
"	" Kirstine	1798	1820		72
"	Ellene				217
"	Elne	1629	1704		356
"	"	1747	1809	VII/9.08	104
"	Else	1560	1623		470
"	Elsebeth	1657	1692	IX/25.04	234
"	"		1716		217
"	"	1808		VI/3.06	67
"	"	1717	1754		250
"	Elsebye	1711	1803	IX/20	147
"	Giertrud	1680	1734		118
"	"	1656			350

	<u>Navn</u>	<u>Født</u>	<u>Død</u>	<u>Ane-nr.</u>	<u>Side</u>
Hansdatter,	Giertrud	1707	1786	VIII/34	121
"	"	1712	1760		103,119
"	"	1732		VII/9.04	104
"	"		1737		226
"	"			IX/35.02	246
"	"			X/35.04	309
"	, Gundel	1673	1730	X/35.12	310
"	"		1700		369
"	"	1711	1760		103,104
"	, Gunild			X/89.04	349
"	, Hanne		1696	XI/78-3 <sup>o</sup>	314
				XI/188-3 <sup>o</sup>	350
				XI/232-3 <sup>o</sup>	354
"	, Hedevig	1765	1825		118
"	, Helvig		1728		269
"	, Ingeborg		1692	XII/232	426
"	"		1698		427
"	"	1737	1772	VII/14.04	116,174
"	"	1811		VI/3.08	67
"	Lambertsen, Ingeborg				465
"	, Inger	1660	1732	X/175.02	115
"	"	1673	1761	X/164-2 <sup>o</sup>	287
"	, Johanne	1670	1731		247
"	"	1662	1746		411
"	"	1704	1751	IX/20.04	222
"	"	1805	1894		55
"	Svan, Johanne	1695	1752		185
"	, Johanne Kirstine	1787	1870		59
"	, Karen	1633	1703		430
"	"	1636	1723	XI/382	374
"	"	1648	1690		406
"	"	1655	1728	IX/25.02	234
"	"	1655	1729		312
"	"	1664			395
"	"	1667	1743		193
"	"	1669	1738		248,344
"	"	1674	1704		218
"	"	1675	1744		216
"	"	1678	1751	XI/92.08	391,394
"	"		1679		264,308,
					315
"	"		1682		438
"	"	1686	1728		448
"	"	1694	1733		19,199
"	"	1695			201
"	"	1698	1783	X/56.08	238,324,
					417
"	"	1698			262
"	"	1701	1734		132
"	"	1702	1742		261
"	"	1699	1774		163
"	"	1705		X/46.04	318
"	"		1715		217
"	"	1716	1779		173
"	"		1716	IX/66.02	281
"	"	1719	1795		127,129
"	"		1720	X/89.08	349
"	"	1725		VIII/48.04	201

	<u>Navn</u>	<u>Født</u>	<u>Død</u>	<u>Ane-nr.</u>	<u>Side</u>
Hansdatter,	Karen	1728	1801		113
"	"		1743		237
"	"		1737		225
"	"	1761	1830	VII/22-2 <sup>o</sup>	82
"	"	1761		VII/9.14	105
"	"				406
"	"				339
"	"				163,263
"	"				196
"	"				419
"	"				373
"	"				475
"	"			X/35.08	309
"	"			X/70	246
"	"				165
"	"				334
"	Samsøe, Karen		1751	VIII/4	89
"	, Karen Christine	1815			56
"	, " Kirstine	1769			85
"	, " "	1776		VI/9.02	78
"	, " Maria	1721	1799		113,219,
					254
"	, " Marie	1798	1872		76
"	, " "	1808			66
"	, Karine			XII/226-2 <sup>o</sup> ,	
				XIII/498-2 <sup>o</sup> ,	403,456
"	, Katharine			XIV/977.02	494
"	, Kirsten	1655	1692		448
"	, "	1670	1711	X/35.10	309
"	, "	1679	1705		299
"	, "	1684		X/56	238
"	, "	1721	1787	VIII/9.06	146
"	, "	1721	1763		145
"	, "	1723			172
"	, "				185
"	Busch, Kirsten	1746	1811		66,103
"	, Kirstine	1624	1693		356
"	, "	1628	1694	XI/379.02	437
"	, "	1660	1711		300
"	, "	1676	1747		259
"	, "	1687	1753		337
"	, "	1689	1723	X/173.02	373
"	, "		1699		300,314,
					422
"	, "	1700		IX/66.06	282
"	, "	1712	1751		219
"	, "		1725		353
"	, "	1727	1776		73
"	, "	1730	1783		82,112
"	, "	1732	1774	VIII/48-1 <sup>o</sup>	130
"	, "		1736		216
"	, "	1761	1820		98
"	, "	1776	1839		107
"	, "			X/42-1 <sup>o</sup> ,	180,223
				IX/54-1 <sup>o</sup> ,	
"	, "				222
"	, "				273
"	, "				357
"	, "				438

	<u>Navn</u>	<u>Født</u>	<u>Død</u>	<u>Ane-nr.</u>	<u>Side</u>
Hansdatter,	Kirstine				260
"	"				106
"	" Cathrine	1745	1826		203
"	" "	1776	1844		67
"	" Katrine	1785	1847	VI/9.06	79
"	" Margrethe	1805	1846		57
"	Hammer, Kirstine	1806	1861		83
"	, Kiønniche	1656	1703		281
"	"		1700	XI/379.06	420
"	, Malene		1689		334
"	"	1818	1879		47
"	, Maren	1657	1736		418
"	"	1658	1698		162
"	"	1670	1751	XI/92.02	349,392
"	"		1712		312
"	"		1732		276
"	"			IX/35.04	246
"	"			XII/286	417
"	"				417
"	, Margaretha				507
"	, Margrethe	1654	1731		277
"	"	1674	1719	XI/92.06	394
"	"	1687	1719	IX/66.04	281
"	"	1693	1736	X/56.06	324
"	"		1698		340
"	"	1699	1768	IX/20.02	222,373
"	"	1707	1758		113
"	"	1713	1786		160
"	"		1714		176,264,
"	"				267,341
"	"		1720	X/89.06	349
"	"	1715	1794	VIII/34.02	190
"	"		1729	X/54,X/134	236,282
"	"		1735		356
"	"	1738	1773	VIII/48.10	201
"	"	1741			259
"	"	1742	1765	VII/14.06	116,183
"	"	1747	1820		55
"	"	1765	1838		155
"	"	1756	1814		83
"	"			X/35.06	309
"	"				189,263
"	"				386
"	"				391
"	, Lisbeth	1771	1833		174
"	, Marie				347
"	" Elisabeth		1723		195
"	, Martha		1756		369
"	"	1760	1816		70
"	" Margrethe				104
"	, Mette	1562	1633		446
"	Munch, Mette	1728	1765		168
"	, Segne	1698			376
"	, Seigne	1649	1694	X/35.02	184,309
"	"	1615	1697		219
"	"	1682	1732		216
"	"	1686	1758		164
"	"		1698	X/90	259
"	"		1701		315



	<u>Navn</u>	<u>Født</u>	<u>Død</u>	<u>Ane-nr.</u>	<u>Side</u>
Hansdatter,	Seigne		1721		301
"	"	1753			132
"	"				426
"	, Sidsel	1682	1761	X/56.02	188,237,
"	"	1713	1754		283,323
"	"				121
"	, Sidsele	1713	1764	IX/20.06	216
"	, Signe		1706		223
"	, Signild	1724	1751	VIII/9.08	426
"	, Sissilla	1759	1830		146
"	, Susanno	1646	1728		191
"	"				246,353,
"	, Valborg	1713	1762		396,405
"	"		1719		189
Hansen,	Adolf	1799			192
"	, Anders	1630	1709		66
"	"	1636	1708	XI/381	315
"	"	1646	1726		374
"	"	1667	1727		190
"	"	1672	1726	IX/17.03	190
"	"	1706	1776		216
"	"		1714	X/89	223
"	"	1715	1779		259
"	"		1716		269
"	"				163,263,
"	"		1720		419
"	"		1727	X/231	261
"	"	1728	1773	VIII/48.01	301
"	"				100,101,
"	"	1733	1792	VII/14.03	201
"	"	1747	1805		110
"	"		1771		324
"	"				193
"	"			XII/385,	
"	"			XIII/929,	433
"	"			XIII/961,	462
"	"			XIV/1201	486
"	"				202
"	"				269
"	"				105
"	, Andreas		1738		335
"	, Ane Marie				39
"	Hammer, Ared				163
"	, Arist	1674	1746		180,181,
"	"				261,401,
"	"				417
"	, Bendt		1702	XII/221	180
"	, Bent				398
"	, Beril	1697		X/46.01	429
"	, Berild	1641	1711		318
"	"	1682	1751	XI/91.01	312
"	"		1674/78	XII/181,	391,394
"	, Bodil Chirstine	1802	1881		391
"	, " Christine	1830	1877	V/2	68
"	, Christen	1629	1697		43
"	"	1680	1750	XI/92.09	315
"	"				173,218,
"	"	1691	1760		395
"	"				222

	<u>Navn</u>	<u>Født</u>	<u>Død</u>	<u>Ane-nr.</u>	<u>Side</u>
Hansen,	Christopher	1698	1654		296,302
"	"				416
"	"				205
"	"				154
"	, Claus	1660	1724		369,376
"	"	1666	1697		234,267,
"	"		1694		374
"	"		1807		424
"	, Elsebeth Margrethe	1731	1807		128
"	, Erich	1832	1895	V/2.02	50
"	"	1672	1718		260
"	"	1683	1741		292
"	, Esber	1686	1726		185
"	"			XIIII/1517	467
"	, Esper	1655	1728	XI/75	312
"	, Frederikke				92
"	, Gabriel	1590	1655		485
"	, Gjert				435
"	, Hans	1638	1710		357,359
"	"	1670	1742	IX/25.07	235
"	"	1674	1738		300
"	"	1675	1731	IX/17	144
"	"	1680	1748		177,318
"	"	1681	1739	XI/92.11	395
"	"	1686	1726		279
"	"		1690	XI/69	309
"	"	1691		IX/66.03	281
"	"	1691	1755		254
"	"	1707	1772		145
"	"	1711	1779	VIIII/34.03	189
"	"	1712	1788	VIIII/9.03	145
"	"		1729		145
"	"		1747		263
"	"				285
"	"				294
"	"				458
"	"				311
"	"				175
"	(Høg), Hans	1703	1758	X/46.05	318
"	, Hans Christian	1842			45,47
"	, " Jørgen				91
"	, " Morten	1836	1876	V/2.01	50
"	, " Peter	1759	1829	VII/9.13	105
"	, Hellis	1708		X/46.07	318
"	, Henrich	1643	1711		428
"	"	1688	1741		280
"	Fyhn, Henrich	1722			270
"	, Herlof	1639	1693		448
"	, Herman	1725	1758	VIIII/34.11	190
"	, Hermand Pedersen	1696		VIIII/13.01	150
"	, Hintze		1701		339
"	, Haagen	1661	1739		311
"	, Ion	1730	1774	VII/9.01	103
"	, Jacob	1665	1736		376
"	"	1682	1741		318
"	"	1719	1740	VIIII/34.09	190
"	, Jens	1655	1720		359
"	"	1666	1695		338

	<u>Navn</u>	<u>Født</u>	<u>Død</u>	<u>Ane-nr.</u>	<u>Side</u>
Hansen,	Jens	1681	1727	IX/66.01	281
"	"	1684	1761		250
"	"		1689		370
"	"	1689	1756	IX/20.01	159,221
"	"	1694	1755		149,248
"	"		1695		273
"	"		1701		281
"	"		1702		268
"	"		1704	XI/379	371
"	"	1707	1770	VIII/9.01	144,187
"	"	1709	1752		178
"	"		1711	IX/17.01	216
"	"		1714		292
"	"	1714	1764		153
"	"	1722	1787		54,70
"	"	1722	1801		69
"	"	1735		VII/9.03	104
"	"	1764		VII/30.01	133
"	"				176
"	"				390
"	Jep	1649	1731		207
"	"		1686	XIII/367	447
"	"	1711	1762		147
"	Jeppe	1684	1766		288
"	"	1686	1764?	XI/92.13	312,395
"	"	1695			300
"	"	1701	1753	IX/20.05	222
"	"	1719	1769	VIII/9.07	145
"	"			XV/1795	479
"	"				396
"	"			XI/379.01	437
"	"			IX/81	196
"	Smed, Jeppe	1645	1711		313
"	Munch, Jesper	1677	1760	IX/113.03	145,153, 298,333
"	Johan				349
"	Jørgen	1667	1717		162
"	"	1677	1708		311
"	Knud	1727	1790	VIII/9	95
"	"	1795		VI/3.01	66
"	"			X/35.01	309
"	Lambert				474
"	Lars	1626	1711		391,393
"	"	1638			333,341
"	"	1658	1719		282,362
"	"	1676		XI/92.05	394
"	"		1685		353
"	"	1688	1738		279
"	"	1688	1722		291
"	"	1694	1763		238,324,
"	"	1694		IX/66.07	417 282
"	"	1712	1787		239
"	"	1749			144
"	"		1756		374
"	"	1794	1850		63
"	Laurids	1674	1729	IX/17.05	216
"	"				271
"	Laurits	1695	1765	IX/20.03	221

	<u>Navn</u>	<u>Født</u>	<u>Død</u>	<u>Ane-nr.</u>	<u>Side</u>
Hansen,	Laurs	1638			362
"	, Mads	1663	1746	XI/163	345
"	, "	1667		XI/92.01	392
"	, "		1690		180
"	, "		1727		144
"	, Markus		1695		237
"	, Mathias	1560	1628		463
"	, Michael	1715	1762		187
"	, Michel	1648	1728		394
"	, "	1685	1740	IX/35.01	246,405
"	, "	1690	1739		274
"	, "		1714		313
"	, Mogens	1659	1698		275
"	, "				406
"	, "				279
"	, "	1747	1813		82
"	, "				295
"	, Morten		1657/58		371
"	, "	1686	1716		207
"	, "	1713	1784	VIII/34.05	190
"	, "	1760	1847		68
"	, Nicolai	1804	1899		77
"	, Niels	1625	1695		187,217
"	, "		1731	IX/25.01	234,412
"	, "		1734		292
"	, "	1797	1867	VI/3	50
"	, "				339
"	, "			XI/97	234,396
"	, "				399
"	, "				146
"	, " Andreas	1839	1927	V/2.03	50
"	, Ole	1667	1716		175
"	, "	1771	1840		68
"	, "				222
"	, Oluf	1680	1760		301
"	, "	1686	1727		173
"	, "	1706	1761	IX/20.07	223
"	, "	1742	1786	VIII/21	108
"	, "			X/109	271
"	, Peder	1642	1729		322
"	, "	1643?	1716	X/89.01	249,349
"	, "	1658	1710		333
"	, "	1660	1727	IX/25	150
"	, "	1661	1730		296
"	, "	1664	1738		274
"	, "	1670	1748		238
"	, "	1685	1738		189,202, 237,417
"	, "	1688	1752	X/56.01	324
"	, "	1692		IX/66.05	281
"	, "	1693	1740		168
"	, "		1698		312
"	, "	1702	1741		183
"	, "	1703	1784		95
"	, "	1707	1763		144
"	, "	1710	1755		154
"	, "	1668	1710		197
"	, "	1714	1736	VIII/9.05	145

<u>Navn</u>	<u>Født</u>	<u>Død</u>	<u>Ane-nr.</u>	<u>Side</u>
Hansen, Peder		1733		291
" , "		1734	X/35,XI/95	217,320
" , "			XIV/899,	
" , "			XIV/1363,	
" , "			XV/1891,	
" , "			XV/1987	450
" , "				428
" , "				73
" , "				185
" , "				374
" Bildthugger, Peder				211
" Blykop, Peder	1727	1786	VIII/13	100
" (Buch), Peder	1716	1776	VIII/34.07	190
" (Skrul), Peder	1785	1840		128
" , Peder Kofoed	1713	1765		235
" Anchersen, Poul	1570	1635	XIV/977	482
" , Predbjørn				412
" , Rasmus	1629	1707	XI/73	311
" , "	1637	1707		245
" , "	1717	1752		373
" , "		1733		335
" , "			XIII/653	458
" , "			X/35.03	309
" , "				369
" , "				323
" , Sejer	1693	1759	IX/35	163
" Schov, Sejer	1755	1829	VII/9	70
" , Svend		1656/62		265
" , "	1699	1784		313
" , "		1730		318
" , "				265
" , "				191
" , Terchild	1669	1711	IX/25.05	234
" , Thomas	1668	1735	XI/92.03	392,404
" , "	1731	1805		185
" , Thor		1704		151,260
" , "	1700	1765		116,154,
" , "				243,338
" , "	1738	1786		121
" , Valter				485
" , Wefst	1709	1771	VIII/34.01	189
" , Ødber	1643	1720		144,294,
				315
Harald Blåtand		987	XXIX	527
" Hen (Hein)	1041	1080		521
" Hårderåde	1015	1066		521
" Hårfager		936/40		529
Haraldsdatter, Gunhild		1002		527
" , Ingegerd				522
" , Mo		1015		528
" , Thorgny				528
" , Thyra		1000		527
Haraldsen, Erik		950		527
" , Hakon (Hagen)				527
Hardeknud	1018	1042		525
Hardenberg, Erik				489
Hartvigsdatter, Ellen				111
Hartvig, Albert Poulsen	1661	1703		407
" , Anna Wilhelmine				142

	<u>Navn</u>	<u>Født</u>	<u>Død</u>	<u>Ane-nr.</u>	<u>Side</u>
Hartvig,	Claus		1891		322,429, 454
"	, Else Clausdatter	1673	1727	XI/110-2 <sup>o</sup>	322
"	, Ida Clausdatter	1671			243,454
"	, Karen Poulsdatter	1665	1711		146,302
"	, Michel	1648	1694		234
"	, "		1610		508
"	, Poul Clausen		1679		407,450
Hasebard,	Jacob		1556		476
"	, Katharine Jacobsdatter	1547	1578		476
Haven,	Elisabeth Sophie von				480
Hegelund,	Anders Pedersen	1599	1755	XIV/978.15	497
"	, Anne Kristensdatter		1578	XVI/3909.02	510
"	, Dorethe Pedersdatter	1604	1635	XIV/978.12	498
"	, Hans Jensen	1551	1623	XV/1955.07	506
"	, Ifver Jensen		1599	XV/1955.05	506
"	, Jacob Jensen		1600	XV/1955.09	506
"	, Jens Kristensen		1571	XVI/3909	505
"	, " Pedersen	1573	1605	XIV/978.01	495
"	, " "	1608	1663	XIV/978.19	498
"	, Jørgen Jensen		1581	XV/1955.01	491,505
"	, " Pedersen	1583	1653	XIV/978.03	495
"	, Kristen			XVII/7817	510
"	, " Jensen		1602	XV/1955.03	505
"	, " Pedersen				511
"	, Laurids Pedersen	1596	1655	XIV/978.11	497
"	, Margrethe Pedersdatter	1601		XIV/978.08	497
"	, Morten	1440			510
"	, " Kristensen			XVI/3909.01	511
"	, Poulsen, Peder	1618	1653	XIII/489.11	484
"	, Peder Jensen	1542	1614	XV/1955	470,495
"	, " Kristensen			XVI/3909.03	511
"	, " Mortensen	1527	1584		502
"	, Sara Pedersdatter	1587		XIV/978.04	496
"	, Søren Kristensen			XVI/3909.05	511
"	, " Pedersen	1594	1678	XIV/978.09	497
Heicksen,	Marine Jannichsdatter				507
Heimbach,	Maria von			XIII/1200	465
Hein,	Dorothea Christensdatter	1650	1715		137
Heineth,	Anna Gunhilde	1762	1834		92
"	, Hans Ditlev				92
Heining,	Christiane Amalie Foss	1743	1790		91
"	, Niels Foss	1712	1780		91
Hellisdatter,	Anne	1681			358
"	, Ellen	1673	1733	IX/83.04	289
"	, Kirstine	1674			311
"	, "			IX/83.06	289
"	, "	1729	1808		288
"	, Maren		1727	IX/83.02	289
Hellisen,	Bertel	1675	1755	IX/83.03	289
"	, Frands	1707		IX/83.09	290
"	, Hans	1673	1740		283
"	, Haagen	1745	1789		95
"	, Jeppe	1704	1759	IX/83.07	111,130, 290
"	, "				96
"	, Jørgen	1684	1727		269
"	, Niels	1678	1736	IX/83	197

<u>Navn</u>	<u>Født</u>	<u>Død</u>	<u>Ane-nr.</u>	<u>Side</u>
Hellisen, Peder		1727	IX/83.01	198
Hemmer, Christopher de	1658	1703		215
" , Karen Christophersdatter de	1698	1777		215
Hemmet, Anne Pedersdatter	1642	1716	X/22-2 <sup>o</sup>	212
" , Bagge Iversen			XI/43.01	380
" , Else Pedersdatter			X/22.06	306
" , Ingeborg Pedersdatter	1635		X/22.02	306
" , Iver Iversen	1564	1629	XII/85	379
" , " "	1610		XI/43.03	380
" , Karen Pedersdatter		1712	X/22.04	306
" , Peder Iversen	1605	1644	XI/43	306
Hendrichsen, Ole		1697		279
Henningsdatter, Boel		1685		404
" , Zegne	1720	1776		185
Henningsen, Albrecht	1684	1740		393
" , Christine Sophie	1703	1732		195
Henrichsdatter, Anniche	1644	1693		358
" , Englica	1689	1746	IX/58	182
" , Giertrud		1688		393
" , Johanne	1699	1754	IX/58.04	273
" , Karen	1689	1764	IX/58.02	270, 273
" , Margaretha	1711	1763	VIII/12-1 <sup>o</sup>	97
Henrichsen, Didrich	1701	1755		192
" , Hans	1702	1755	IX/58.05	273
" , "				308
" , Jens	1693	1715	IX/58.01	273
" , Jørgen	1696	1767	IX/58.03	107, 117, 273
" , Michel	1704	1784	IX/58.07	113, 274
" , Oluf				276
" , Peder	1667	1701		139
Henrik Skadelår				522
Henriksdatter, Katrine				307
Henriksen Goische, Henrik		1671		431
" , Jørgen		1719		391
" , Sort, Jørgen	1686	1741	X/45	224
" , Tisdorph, Mikkel		1598		497
" , Peder	1667	1701		139
Herlofsen, Mads	1679	1741		248, 344
" , "	1740	1819		165
Herlogsdatter (Galen), Cecilie			XXI	515
Hermansdatter, Ane	1692			253
Hermansen, Jørgen	1727			201
" , Niels	1540	1603		461
" , Bohn, Mads	1649	1716	XI/127	332
Hermentrude			XXXV	533
Hersløv, Sidsele Kathrine Pedersd.	1751			109
Heseler, Magdalene Margrethe	1652	1706	XII/238-2 <sup>o</sup>	408
Hess, Susanne Agnethe	1692	1732		160, 329, 409
Hieronymusdatter, Inger	1624	1698		367
Hildegard			XXXVII	535
Hiltrud				536
Hiltrude				538
Himiltrud			XXXVII	535
Hindsholm, Laurids Jacobsen	1600	1663		471
Hinge, Peder Lassen				214
				339, 340

<u>Navn</u>	<u>Født</u>	<u>Død</u>	<u>Ane-nr.</u>	<u>Side</u>
Hintze, Gudber		1676		268
" , Hans	1687	1764		173,272, 340
Hintzesdatter, Giertrud	1684	1756		339,340
Hirschnäch, Anne Frederikke	1710	1762	XI/124-3 <sup>o</sup>	331
" , Rasmus Frantsen	1680	1738		331
Hjorth, Catrine Susanne	1693	1767		408
" , Hans Jensen	1690	1758		250
" , Henrik Lauritsen	1666	1716		408
" , Jens Hansen	1715	1768		250
" , " Pedersen	1654	1722		218,312
" , Lars				229
" , Laurits Henriksen		1675		409
" , Niels Frederik Lauritsen	1672	1729		408
" , Peder Jensen		1743		299
" , Poul Jensen	1691	1742		218
Hoe, Catharina Matthiasdatter				454
Holgersdatter, Karen		1753		353
" , " Kirstine	1779	1821		108
" , Valborg	1682	1742		356
Holgersen, Hans	1679	1758		260
Hollænder, Didrich Larsen		1690		216
Holm, Anders Andersen	1788	1857	VI/6.05	55,72
" , " Nielsen	1740	1788		71
" , Anna Jensdatter	1554	1573	XV/1956-1 <sup>o</sup>	495
" , Anthonetha Christiane	1814	1877		59
" , Else Jakobsdatter	1591	1665	X/22-1 <sup>o</sup>	304,307
" , Jakob Jensen	1543	1609		212
" , " Nielsen	1615	1675		306
" , Jens Jensen	1761	1832		59
" , " Knudsen		1568		495
" , Maria Svendsdatter	1714	1779		156
" , Niels Jacobsen		1619		306
" , " Nielsen	1742	1790		201
Holmer, Peter		1685		463
Holmgersen Långe, Knut				516
" , Peder			XVIII/14503, XVIII/21527	509
Holst, Bodil Ipsdatter	1714	1790		147
" , Hans				360
" , Hans Hansen	1654	1696		360
" , " Ipsen	1711	1767		373
" , Herman				442
" , " Didrik Hansen	1705	1764/65		89
" , Jeppe Hansen	1676	1738		373
" , Michel				355
" , Simon				452
" , Sophie Marie	1753	1814		61,89
Hopp, Michel	1648	1708		390
Horsens, Søren Jensen	1636	1708		365
" , Terkel Jensen		1711		365
Houman, Anker Carl	1895	1979	III/3	36
" , Tove	1922		II/2	36
Hugger, Maren Pedersdatter				328
" , Peder Jensen				328
Hugo II Candavéne		1130		520
Humble, Birgitte Marie Christiansdatter		1739		139
Husfoged, Mathias				477
Hvas, Karen				331
Hvass, Bernt Pedersen				498



Navn	Født	Død	Ane-nr.	Side
Hvass, Jens Mortensen	1615	1668		423
" , Morten Madsen		1622/23		423
Hvid, Karen Mikkelssdatter	1640	1715		214
Hvide, Absalon	1128	1201		518
" , Asser Rig		1151	XXIII	518
" , Ingeborg Esbernsdatter		1267	XXI	516
" , Ingefred Assersdatter				518
" , Skjalm		1113		519
Hvistendahl, Jens Madsen	1673	1735		142
" , Mads Jensen	1714	1777		142,143
" , Margaretha Elisabeth		1816		142
Hyphoff, Jacob Zacharias Jacobsen	1719	1764		124
" , " " "	1748	1784		124
Høfding, Esber Hansen				325
Høg, Jørgen Mogensen	1687	1762		191
" , Morten Pedersen		1712		312
Høibye, Ole Jørgensen		1705		215
Høst, Christen Christensen		1645		380
" , " Jacobsen	1548	1631		380
Haagensdatter, Bartha Catharine	1662	1731	XI/156.08	424
" , Helvig	1655	1729	XI/156.04	421,423
" , Karen		1700		311
" , Kirsten		1675	XI/156-1 <sup>o</sup>	339
" , Magdalene Sibylle	1662	1729	XI/156.10	421,424
" , Margrethe		1685	XI/156.02	407,423
" , Sidsel	1658	1736	XI/156.06	424
Haagensen, Gregers	1738	1809		101
" , Hellis	1702	1770		95
Håkonsdatter, Ulfhild				523
Håkonsson, Sigrid Sveinsdatter		1016		523
" , Svein				521
Haar, Magdalene				63
Ibsdatter, Anna		1697		237
" , "				226
" , Anne	1531	1598		477
" , "				496
" , Berete	1681	1713	XI/147.12	316,419
" , Birgitte	1690	1739		300
" , Bodil	1724	1743		184
" , Christiane	1756	1804		74
" , Christine	1654		XI/147.06	418
" , Dorthea				310
" , Elisabeth	1644	1713	XI/147.02	317,418
" , Ellen	1716	1743		207
" , Ellene				275,356
" , Else	1645	1726		347,420
" , Giertrud	1721	1798		111,173, 174,183
" , Karen	1652	1739		199,333
" , "	1662	1733		405
" , "	1663	1737	X/166-2 <sup>o</sup>	289
" , "	1670	1756	X/40	221
" , "	1676	1743		274
" , "		1750		360
" , Kirsten	1645	1709		393
" , "	1690		IX/63.02	278
" , "		1699		358
" , "				71

	<u>Navn</u>	<u>Født</u>	<u>Død</u>	<u>Anr-nr.</u>	<u>Side</u>
Ibsdatter,	Kirstine	1702		X/72.08	335
"	"		1733		294
"	"		1762		395
"	"				245
"	"				177
"	, Malene	1720	1760		238
"	, Maren	1687	1763		288
"	,				71,235,
"	,				372,449
"	, Margrethe	1650	1721	XI/147.04	418
"	, Marta	1698	1772		335
"	, Seigne	1650	1717		178
"	,		1714		279
Ibsen,	Anders	1643	1694	XI/147	336
"	,	1697		IX/63.05	278
"	,	1704	1775	X/72.11	335
"	,	1671	1744		274
"	, Arrist				402
"	, Christian	1696	1761		313
"	, Claus		1736		263
"	, Esper	1703		IX/63.09	278
"	, Hans	1627	1695		218
"	,	1645	1706		216
"	,	1675	1706	XI/147.05	419
"	,	1692	1765	IX/63.01	278
"	,			XII/757	437
"	, Jens	1671			315
"	,		1678	XI/261,	
"	,			XII/287	362,417
"	,	1685	1722		144,335
"	,		1686	XI/253,	
"	,			XI/333	359,369
"	,	1695	1748	IX/63.03	278
"	,		1720		270,317,
"	,				418
"	,	1731	1786		185
"	,	1777	1862		96
"	, Juul	1667	1698		314,419
"	, Jep	1708	1751	X/72.13	255,335
"	,				294
"	, Jeppe				
"	, Jørgen		1684		371,376
"	, Karen Jensdatter				213
"	, " Kirstine	1823	1870		46
"	, Lars	1655	1718	XI/147.01	418
"	, Lasse	1660	1715		334
"	,		1683		291
"	, Laurids	1625	1712		277
"	, Ludvig		1707		223
"	, Mads	1622	1705		263
"	,	1634	1697		310
"	, Mogens	1653	1705		386
"	,	1696	1727		332
"	,	1697	1746		146
"	,	1700		IX/63.07	278
"	,		1711		335
"	,			XII/219	397
"	, Jørgen		1687		420

	<u>Navn</u>	<u>Født</u>	<u>Død</u>	<u>Ane-nr.</u>	<u>Side</u>
Ibsen,	Morten				320
"	, Niels		1679		175
"	, Peder		1530	XV/683,	
"	, "			XVII/7819	491
"	, "	1624	1687		256,419,
"	, "				420
"	, "	1688	1754	IX/63	186
"	, "	1694	1741		418
"	, "				372
"	, "				438
"	, "				491,505
"	, "				259
Ine,	konge		728	XXXIX	539
Ingemandsen,	Mads	1661	1734		293
Ingemann,	Bernhard Severin	1789	1862		143
Ingerslev,	Anna Sophie	1773			61
Ingild			718	XXXIX	538
Ingwardsen,	Niels		1693		372,422
Ipsdatter,	Anna	1642	1729	XII/184	392
"	, "	1661		X/34.04	308
"	, Anne				207
"	, Bodil	1646	1720	XII/184.06	389,448
"	, Holst, Bodil	1714	1790		147
"	, Boel	1675	1693	XI/164.08	428
"	, Christine	1635	1713	XII/184.02	447
"	, Ellen	1672		XI/164.06	426,428
"	, Ellene	1642	1701	X/34	216
"	, Ingeborg	1677		XI/164.10	428
"	, Karen	1667		XI/164.04	428
"	, "	1682	1742	IX/84	197
"	, "		1709	XII/184.04	299,447
"	, "	1715		VIII/41.02	196
"	, "	1737			156
"	, "	1760	1801		110
"	, "			X/34.02	308
"	, "				168
"	, Kirsten	1697	1758	IX/84.04	292
"	, Kirstine	1691	1727	IX/56-2 <sup>o</sup> ,	
"	, "			X/44-2 <sup>o</sup> ,	181,223
"	, "	1713	1799		158
"	, "	1732	1795		128
"	, "	1741	1799		147
"	, Magdalene	1706	1775		392
"	, Margrethe	1663	1694	XI/164-1 <sup>o</sup>	345
"	, "				281
"	, Seigne	1684	1714	IX/84.02	291
"	, Signa Kirstine	1751	1833	VIII/48-2 <sup>o</sup>	130
"	, Signe	1660	1690	XI/164.02	428
"	, "	1815		V/6.02	58
Ipsen,	Anders	1658	1704	X/34.03	308
"	, "	1690	1717	IX/84.03	276,291
"	, "	1696	1765		144,317
"	, "	1773	1837		83
"	, Anne Margrethe	1828	1903	V/6	45
"	, Bertel	1710	1754		225
"	, Bodil Kirstine	1819		V/6.04	58
"	, Christen Lind	1736	1812		163
"	, Esber Runge	1823		V/6.03	58

	<u>Navn</u>	<u>Født</u>	<u>Død</u>	<u>Ane-nr.</u>	<u>Side</u>
Ipsen,	Esper	1646	1709		234
"	, Hans	1681	1759		422
"	, "	1743	1786		113
"	, "	1717	1752	VIII/41.01	196
"	, "				402
"	, Jens	1686	1743	IX/84.01	291
"	, "				297
"	, " Hansen	1836			58
"	, Jeppe	1644	1731		300, 314,
"	, "				422
"	, "	1703	1773	IX/84.09	292
"	, "				314
"	, Jesper			X/34.01	308
"	, Karen Marie	1825		V/6.06	58
"	, Lars		1700		341
"	, "	1724	1787		66, 103
"	, "	1766	1858		73
"	, Mads	1623	1705		148
"	, Malene Cathrine	1830		V/6.08	58
"	, Margrethe Pedersdatter	1724	1800	VIII/32.06	171
"	, Michel	1738	1802		111
"	, Mogens	1712	1777	VIII/41	127
"	, "				403
"	, Niels	1693	1774	IX/84.05	291
"	, Peder	1694	1741		372
"	, "	1662	1716		369
"	, Poul	1724	1763		191
"	, Søren	1746	1809		130
Isachsen,	Peder		1726		268, 271,
Isarsen,	Jørgen	1689	1766		226
Isenvorde (Isenfurt),	Conrad				509
Iserberg,	Anne Margrethe	1650	1696		466
"	, Herman		1659		466
Ivarsdatter (Abcharius?),	Botilla			XVI/3908	504
"	Ravn, Rachel	1533	1611	XV/1954	494
Iversdatter,	Anna			XII/34.02	442
"	, Anne	1575		XII/85.02	443
"	, "			XI/43.06	380
"	, Dorothea	1604	1687	XI/43.02	380
"	, Kathrine				407
"	, Maren	1575/80		XII/85.04	443
"	, "	1578	1605	XII/34.04	442
"	, "	1605		XI/43.04	380
"	, Margrethe			XI/43.08	380
"	Berthelsen, Margrethe			XII/34	379
"	, Mette			XII/85.06	443
"	, Søster				467
Iversen Hemmet,	Bagge			IX/43.01	380
"	, Bertel			XII/34.03	441
"	, Christopher			XII/34.05	441
"	, Gregers	1570	1640	XII/85.03	443
"	, Hans			XII/34.01	441
"	Vandel, Hans	1579	1641		445
"	, Henrik	1685	1757		330
"	Hemmet, Iyer	1564	1629	XII/85	379
"	, " "	1610		XI/43.03	380
"	, Jens				443
"	Vandel, Jens	1570	1628		445
"	, Lars Boe				136

<u>Navn</u>	<u>Født</u>	<u>Død</u>	<u>Ane-nr.</u>	<u>Side</u>
Iversen Hemmet, Peder	1605	1644	XI/43	306
" Munch, Peder		1659	XI/297	365
" , Thomas	1570		XII/85.01	443
Jacobsdatter, Anna Cathrine	1742	1800		102
" , Bodil				248
" , Catharina				139
" , Cathrine Elisabeth	1721	1760	IX/40	166
" , Elsebeth		1750	IX/70	192
" , "	1739	1771		145
" , Engelke		1711		296
" , Inger		1715		385
" , Karen	1655	1718		372
" , "		1695	X/164-1 <sup>o</sup>	287
" , Kirstine	1643	1728	IX/28-1 <sup>o</sup>	152,283
" , "	1713	1758		318
" , Lene				474
" , Margrethe	1702	1756		164
" , " Lisbeth	1759	1786		98
" , Metta	1585	1630		483
" , Mette		1607		471,474
" , Seigne		1721		313
Jacobsen, Anders	1658	1721		311
" , "	1705	1777	IX/40.01	252,253
" , Erich	1626	1693		319
" , Hans	1630	1703		371
" , "	1642	1694		375
" Wibe, Hans	1701	1773		346
" , Jens		1711		349
" Hindsholm, Laurids	1600	1663		471
" , Mads (Mathias)	1569	1636		474
" , Michel				258
" , "				319
" Holm, Niels		1619		306
" , Oluf	1668	1738		427
" , Peder	1570	1651		474
" , "	1665	1742		247
" , "	1685			132
" , "	1695	1753		115
" , Poul				483
" Brand, Simon		1683		299,320
" Stage, Søren	1509	1577	XIV/343	475
" , Thomas			X/227	205
" , Tønnes	1658	1727		349,392
Jaens, Katarina	1582	1658		465
Jahenreuter, Alexander	1674	1742		410
Jakob, Anund		1052		521
Jakobsen, Jens Peter	1863			46
Jaster, Rebekka	1751	1779		125
Jensdatter, Agnete		1601	XV/1955.04	506
" , Ane	1671	1732	X/39.16	315
" , "	1718	1795	VIII/46	128
" , "	1730		VIII/60	133
" , "	1731	1762		282
" , " Christine	1830			76
" , Anna	1566	1600		442
" , "	1615	1695	XI/170	347
" , "				161
" , "				375

	<u>Navn</u>	<u>Født</u>	<u>Død</u>	<u>Ane-nr.</u>	<u>Side</u>
Jensdatter,	Anna Kirstine	1790	1858	VI/8-3 <sup>o</sup>	55
"	Holm, Anna	1554	1573	XV/1956-1 <sup>o</sup>	495
"	(Ovesen), Anna				445
"	, Anne	1677	1717		288
"	, "		1719	X/131.12	324,362,
"	, "				417
"	, "	1755	1808		113
"	, "			X/190	296
"	, "				215
"	, " Marie	1791	1833		98
"	, Barbara	1735	1795		163
"	, Bendte		1708	X/131.04	362
"	, Birgite	1675	1749		317
"	, "	1678		IX/33.06	245
"	, Birgithe	1666	1737		418
"	, "				317
"	, Bodil	1635	1697		175
"	, "	1641	1702	X/186	293
"	, "	1773			145
"	, "				418
"	, Boel	1666	1691	X/39.12	314,350
"	, "	1715	1796		223
"	, Cathrina Lisbeth	1765	1829	VII/10	70
"	, Cathrine Elisabeth	1778	1866		73,75
"	, Christine		1679		315,350
"	, "	1739	1764		183
"	(Sjællandsfar), Christine			XIX/29004, XIX/43052	512
"	, Dortehea Kirstine	1790	1850	VI/6	51
"	, Elene	1674	1750	X/39.18	315
"	, Elisabeth	1686	1757		310
"	, "		1697		357
"	, "	1714	1735		145
"	, "		1715		311
"	, "	1719	1771	IX/38	166
"	, "	1728	1820		72
"	, "	1761			124
"	, "	1772	1843	VII/10.04	106
"	, "	1775			185
"	Viol, Elisabeth Kirstine	1747	1808		165
"	, Ellen	1759	1803		96,128
"	, Elsebeth Margrethe	1812	1893	VI/8.12	77
"	, Engel Cathrine	1708	1777		168
"	, Engeline	1797	1858	VI/6.06	54,72
"	, Englica	1793		VI/8.04	76
"	, Gertrud	1669	1728	X/116	273
"	, "		1702	X/131.10	341,362,
"	, "				423
"	, "				320
"	, Giertrud	1676	1761		218,221
"	, "	1683	1755		145
"	, "	1700	1765		292
"	, "	1702	1771		155
"	, "				218
"	, Gjertrud Kirstine	1808		VI/8.08	76
"	, Gundel	1643	1715		259,333
"	, "	1659	1690		294
"	, Gunnel		1688		457

	<u>Navn</u>	<u>Født</u>	<u>Død</u>	<u>Ane-nr.</u>	<u>Side</u>
Jensdatter,	Hanne	1667		IX/33.02	245
"	"		1687		289
"	, Ingeborg	1719	1757	IX/41.06	171,206, 253
"	(Galen), Ingeborg			XVIII/14501.04	513
"	, Ingeborg Johanne		1614		474
"	, Inger	1683	1737		250
"	"				315
"	, Johanne Cathrine	1795	1870	VI/6.04	72
"	, Karen	1654	1697		394
"	"	1663	1741	XI/144	333
"	"	1664	1732	X/39.10	314,419
"	"	1671	1758		282
"	"	1675	1727	X/190.04	373
"	"	1675	1734	X/75.02	243,283, 338
"	"		1684		420,449
"	"	1685	1727		207
"	"		1694		357
"	"		1697	XI/161.02	426
"	"	1701	1739		159
"	"	1702	1738		184
"	"		1727	X/96	263
"	"	1761	1833		72
"	"	1804			58
"	"			XI/270	363,417
"	"				225
"	"				337
"	"				395
"	"				474
"	(Varder), Karen	1525?	1570		379
"	, Karen Kirstine	1794	1834		51,75
"	" "	1807	1839	VI/8.06	76
"	, Karine		1587		474
"	, Kirsten	1644	1694		263
"	"		1745		427
"	"			VIII/23.04	172
"	"				281
"	, Kirstine	1628	1704	XI/248	355
"	"	1638		X/131.02	362
"	"	1644	1694		148
"	"	1649	1714		370
"	"	1692	1761		287
"	"	1700	1759		132
"	"	1711	1766		149,248
"	"		1719		153,340
"	"	1744	1765		157
"	"	1749	1786		132
"	"				100
"	"				362
"	"				333
"	"				397
"	" Margrethe	1788	1832	VI/16-1 <sup>o</sup>	59
"	" "	1810		VI/8.10	77
"	" Maria				277
"	, Maren				291
"	"				190
"	, Margaretha	1770			100

Navn	Født	Død	Ane-nr.	Side
Jensdatter, Margrethe	1652	1720	X/94	262
" , "		1602		212
" , "	1643	1719		422
" , "	1667	1734	X/190.02	372
" , "	1669	1704	IX/33.04	245,271
" , "	1671	1722		342
" , "	1711	1789	IX/41.04	247,253
" , "	1720			98
" , "		1734		373
" , "	1757	1833		96
" , "	1748	1824		123
" , "	1759	1821		75,119
" , "	1770			58
" , "	1787	1821	VI/8.02	75
" , "	1791	1839		83
" , "				73
" , "				328
" , "				136
" , "				361
" , "				273
" Juul, Margrethe		1683	XI/80-2 <sup>o</sup> ,	
" , Margrethe Kirstine	1792	1852	XII/294-2 <sup>o</sup>	316,419
" , Maria	1543	1570	VI/6.02	72
" , Marie			XV/1955.02	505
" , Martha	1703	1736	XIX/28994,	513
" , Mette Marie	1747	1789	XIX/43042	223
" , " "	1785	1862	VIII/20	106
" , " "	1787	1815		99
" , Pernille	1649	1717	VII/10.08	107
" , Seigne		1686	X/131.08	362,369,
" , "		1686		376,404
" , "	1717	1741	XII/324	427
" , "		1728	VIII/23.02	172
" , "	1750			294
" , "				249
" , "			X/127.02	357,359
" , Seine	1654	1723		404
" , "			IX/50-3 <sup>o</sup> ,	
" , "			X/118-3 <sup>o</sup> ,	
" , "			X/122-3 <sup>o</sup> ,	176,274,
" , "			XI/152-3 <sup>o</sup> ,	275
" , Sidsel	1739	1807		101
" , "		1702		216,283,
" , "				323
" , "	1714	1780		159
" , "	1738			395
" , "			X/131.06	362
" , "			X/127.04	359
" , Margrethe	1748	1824		123
" , Sidsele		1711		335
" , Signe				58
" , Walborg Kirstine	1742	1823		151
" , Zidsele	1731	1776	VIII/23.08	173
Jensen, Ambrosius	1633	1697		371
" , Anders	1672	1744		270
" , "	1710	1798		276
" , "	1721	1786		254
" , "	1723		VIII/23.01	172
" , "	1730	1810		248



	<u>Navn</u>	<u>Født</u>	<u>Død</u>	<u>Ane-nr.</u>	<u>Side</u>
Jensen,	Anders	1777		VII/10.07	107
"	(Galen), Anders			XVIII/14501	
"	, Ane Marie	1815	1887	XVIII/21525	512
"	, Bagge	1511	1578		50
"	, Berild	1664	1727	XIV/341	473,491
"	, Carl	1763	1828	X/127	279
"	, Christen	1677	1720		123
"	, "	1677	1757		221
"	, "				117,172,
"	, "	1699	1745		337
"	, "	1760	1818		262
"	, Christine	1835			69
"	, Christopher	1707	1737		46
"	, Claus		1683		122
"	, "	1733	1802		310
"	, Ebbe				97
"	, Eggert				471
"	, Erich	1663	1728		512
"	, Esper	1677	1737	X/190.05	292,427
"	, Finn	1949			219,373
"	, Gregers	1748	1812		38
"	, Hans		1577		70
"	, "	1628	1704		474
"	, "	1646	1675		338
"	, "	1646	1698		307
"	, "	1661	1716	X/131	298,347
"	, "	1661	1730	X/39	281
"	, "		1678		221
"	, "	1681	1747		323
"	, "	1687	1739		216
"	, "	1693	1729	X/75.05	270,273
"	, "				175,250,
"	, "		1695		338
"	, "		1705	X/33	161,274
"	, "	1717	1777		216
"	, "	1714	1760	IX/41	253
"	, "		1721?	XI/161.01	168
"	, "	1725	1759		426
"	, "		1727		250
"	, "		1732		178
"	, "		1734		292
"	, "		1734		206
"	, "		1738		121,153
"	, "		1752		373
"	, "	1769	1850		301
"	, "	1783		VII/10.09	95
"	, "				107
"	, "				219
"	, "				132
"	, "				191
"	, "				443
"	, "				83
"	, "				167
"	Bildthugger, Hans				211
"	, Hellis		1698		269,311,
"	, Henning	1954			358
"	, Jacob				38
"	, "				283
"	, "				381

	<u>Navn</u>	<u>Født</u>	<u>Død</u>	<u>Ane-nr.</u>	<u>Side</u>
Jensen,	Jens		1690		267
"	"	1666	1735	XI/161.03	184,426
"	"	1683	1760		222,373
"	"	1687			183
"	"	1693	1765		335
"	"	1696	1721	X/75	251
"	"	1721	1789		373
"	"	1731	1808		119
"	"	1741	1805		128
"	"	1745	1809		149
"	"				208
"	"				216
"	"				399
"	(Kjøller), Jens	1730	1761		113
"	Kofoed, Jens	1805	1848	VI/8.03	76
"	"	1760	1829		108
"	, Jens Morten	1766	1815	VII/10.01	106
"	, " Mortensen	1758	1832	VIII/20.05	75,98,
"	"				167
"	, " Peter	1919	1983		38
"	, Jep	1696	1734		184
"	, Jeppe	1656	1705	X/167	291
"	"	1680	1727		275
"	"	1689	1745		270,317
"	"				355
"	(Hald), Jeppe	1710	1768		74
"	, Jochum				105
"	, Joen	1665	1727	IX/33	161
"	, Jørgen	1671	1736	X/190.03	372,419
"	"	1715	1759	VIII/23	110
"	"	1789	1861	VI/8.01	73,75
"	"	1669	1743		298
"	Sode, Jørgen		1700	XI/116.07	407,455
"	, Knud				319
"	, Lars	1626	1698		299
"	"		1684		150
"	"		1685		235
"	"	1691	1734		313
"	"	1694	1754		113
"	"	1747			121
"	"				249
"	" Jørgen				46
"	, Laurits		1653	XIII/485	418
"	, Mads		1677		162
"	"			X/83	254
"	"				364
"	, Michel	1647	1717		261
"	"	1679	1753		132,393
"	"		1689		399
"	"	1751	1787		250
"	, Mogens		1681		264,308,
"	"	1681	1747	X/75.01	315
"	"				103,337,
"	"		1756		338
"	"				323
"	"				375
"	, Mons	1680		X/39.03	315
"	, Morten	1699	1759		225
"	, "	1775	1838	VII/10.05	106

	<u>Navn</u>	<u>Født</u>	<u>Død</u>	<u>Ane-nr.</u>	<u>Side</u>
Jensen,	Mourits	1690	1751	X/174.07	233
"	, Niels	1641	1695	X/99,	
				XI/235,	266,354,
				XI/243,	422
				XII/303	
"	"	1646	1731		300
"	"	1699	1761		164
"	"		1774		192
"	"				174
"	"				196
"	, Ole	1726	1797	IX/41.01	254
"	"	1662	1707		255,334
"	"	1799	1885	VI/6.07	73
"	(Skade), Ole	1734	1797		111
"	, Oluf	1656	1723	XI/161	343
"	"	1680	1729		312
"	"		1716		281
"	, Peder	1613	1697		389,437
"	"	1666	1706		356
"	"	1674	1725		312
"	"	1676	1709		317
"	"	1681	1762	IX/57	182
"	"		1686		426
"	"	1690	1737		132
"	"		1689		311
"	"		1690		372
"	"	1693			180
"	"	1693	1756		324
"	"		1716?		317
"	"	1731	1786		168
"	"		1744		260
"	"		1746		261
"	"	1750	1801		203
"	"		1763		198
"	"		1754		193
"	"	1763			86
"	"	1770		VII/10.03	106
"	"				226
"	"				431
"	"				424
"	Brand, Peder	1698	1761		219
"	Stange, Peder	1735			164
"	Trane, Peder				511
"	, Peder Kofoed	1776	1862		70
"	, Poul	1509	1572	XIII/1185	462
"	"	1628	1710		388
"	Hjorth, Poul	1691	1742		218
"	, Rasmus	1629	1701		217
"	"	1654	1734		349
"	"	1685	1759		225
"	"		1694		370
"	"		1737		237
"	Horsens, Søren	1636	1708		365
"	, Terchel		1690		375
"	, Terchild	1658	1724	X/163	287
"	"	1685	1754	X/75.03	338
"	, Terkel		1711		365
"	, Thomas	1705	1786		259

<u>Navn</u>	<u>Født</u>	<u>Død</u>	<u>Ane-nr.</u>	<u>Side</u>
Jensen, Thor		1751		365
Jepsdatter (Bonum), Marine		1625		496
Jepsen, Anna Kjestine	1897	1982	III/4	36
" , Asmus				41
" , Martin Sivert	1884	1930		41
" , Tord				509
Jespersdatter, Karen		1703	X/72-2 <sup>o</sup> , X/226	247,298
" , Kirstine	1702	1727		343
" , Margrethe				383
Jespersen, Hans	1723	1783		167
" , Jeppe		1683	XI/67	308
" , Niels	1518	1587		470
" , Peder	1613	1688		314,350
" , "	1697	1781		273
" Munch, Peder	1704	1781	IX/37	166
Jessen, Peder			XVIII/15635	510
" , Sophie Elisabeth	1680	1730?		141
Jetsmark, Anna Thomasdatter		1682		213
" , Thomas Andersen				213
Jochumsdatter, Ane Marie	1782	1820		59
" Thiesen, Margrethe		1736	IX/52-2 <sup>o</sup>	178
Jochumsen, Tobias	1650	1728		386,387
Joensdatter, Engleke	1753	1797		174
" , Gundel	1697		VIII/17.04	162
" , Karen		1697		271
" , Kirstine	1703	1772	VIII/17.06	72,162
" , "			X/66,X/114.	245,272
Joensen, Bendt		1626	XIII/433	396
" , Hans	1699	1768	VIII/17	103
" , Jens	1696	1757	VIII/17.05	161
" , "	1756	1830		174
" , Jeppe	1764	1809		111
" , Oluf	1692	1756	VIII/17.01	161
" , Peder	1686	1726		281
" , "	1694	1729	VIII/17.03	161
Johansdatter, Else Marie	1733	1812		174
" , Magdalene	1749			203
" Funch, Maren	1710	1760	IX/36.02	206,247, 254
" , Margrethe		1727		349
Johansen, Andreas	1741	1806		191
" , Claus Ancher	1745	1827		203
Johnsdatter, Margrethe	1749			98
" , "	1765			106
Johnsen, Sønne				185
Jonsdatter (Galen), Cecilie		1307		514
Jonsen, Niels				474
" (Galen), Torbern			XIX/29003, XIX/43051	512
Judith			XXXIV	532
"		843	XXXVI	534
Juel, Jørgen Pedersen		1546		491,505
" , Vincents Jensen				506
Julianeser, Asser				517
Jurissen (Galen), Toke	1280			514
Juul, Christen Olufsen	1694	1748		173
" , Christine Jensdatter	1653	1719	XI/80.10	386

	<u>Navn</u>	<u>Født</u>	<u>Død</u>	<u>Ane-nr.</u>	<u>Side</u>
Juul,	Gunnel Jensdatter	1650		XI/80.08	386
"	, Hanna Jensdatter			XI/80.04	386
"	, Hans Christian	1804			77
"	, " "	1812	1879		47
"	, " Jensen	1637	1693	XI/80.01	385
"	, Jens Hansen	1610	1659	XII/159	385
"	, " Knudsen	1701	1768		232
"	, Johanne Jensdatter	1644	1713	XI/80.02	386
"	, Jørgen Nielsen	1617	1693		216
"	, Karen Jensdatter	1656		XI/80.12	386
"	, Knud				232
"	, Maren Jensdatter	1646	1721	XI/80.06	386
"	, Margrethe Jensdatter		1683	XI/80-2 <sup>o</sup>	
"	, " Olufsdatter	1674	1737	XII/294-2 <sup>o</sup> XI/164-2 <sup>o</sup>	316,419 345
"	, " Pedersdatter				389
"	, Mats Rasmussen		1734		316
"	, Michael Andersen	1849	1882		47
"	, Ole Hansen	1769	1835		77
"	, Oluf Jensen	1647	1736	XI/80.05	173,339, 345,386
"	, Peder	1631	1676		389
"	, Sidsele Olsdatter	1678	1738		339
Jünglings,	Gesche	1669		X/30	143
Jyde,	Christen Jensen				426
"	, Niels Nielsen			XI/183	260
Jørgensdatter,	Agnete	1570	1604	XV/1956.04	507
"	, Ane Marie	1740	1805		113
"	, Anna	1678	1751		71,270
"	, " Kirstine	1741	1795	VII/18.02	122
"	, Anne	1603	1682		213
"	, "		1685	XI/380.02	438
"	, Anniche			X/91.02	350
"	, Barbara		1685	XIII/476	452
"	, "	1753		VII/12.06	110
"	, "	1683	1762		408
"	, Bente		1681	XI/200, XII/472, XII/488, XIII/608	352,433, 434,458
"	, "	1733	1804	VIII/12.02	148
"	, Bodil Kirstine	1764	1842		75
"	, Christine	1743	1763	VII/15.02	117
"	, Elisabeth	1557	1596	XV/1956.02	507
"	, "	1694		IX/46.08	261
"	, Ellen	1665	1709		376
"	, "	1747	1810	VII/18.04	122
"	, "			IX/4	135
"	, Elline			XII/338.02	460
"	, Elsebeth			X/60-1 <sup>o</sup>	242
"	, Else Cathrine	1746	1823	VII/18	78,181
"	, Engelche	1753	1786	VII/15.04	118
"	, Engelke	1757	1830	VII/12	71
"	, Englike	1688	1748	IX/46-1 <sup>o</sup>	172
"	, Giertrud	1680			196
"	, "	1707	1760		373
"	, "	1731	1801		117
"	, Inger		1716		216
"	, Karen		1650	XII/338	429

<u>Navn</u>	<u>Født</u>	<u>Død</u>	<u>Ane-nr.</u>	<u>Side</u>
Jørgensdatter, Karen	1656	1714		218, 272,
" "				340
" , "	1669	1724		296
" , "	1669	1706		313
" , "	1669	1761	IX/9.02	211
" , "		1684		352
" , "	1730	1797		206
" , "	1759	1828	VII/18.06	123
" , "			XI/380.04	352, 438
" , "				329
" , " Kirstine	1811	1885	VII/32?	59
" , Kirsten				73
" , Kirstine		1688	XIII/1518	<del>407</del> 407
" , "		1701		427
" , "	1715	1769		174
" , "	1733	1783		188
" , "		1735		191
" , "	1748			193
" , "				122
" , "			XI/256,	
" , "			XI/336	360, 369
" , "			XI/380	371
" , Magdalene	1684		IX/116.04	301
" , Maren	1666	1713	IX/116.02	301
" , Margareta	1562	1591	XV/1956-2°	496
" , Margrethe	1682		IX/46.04	260, 271
" , "		1716		181, 218,
" , "				340, 373
" , "	1725		VIII/33.10	188
" , "	1734		VIII/20-2°	107
" , "	1758	1834	VII/15.06	118, 120
" , " Lisbeth	1745			104
" , " Maria				84
" Mand, Marine		1603		382
" , Martha Marie	1726	1785		97
" , Seigne	1690	1742	IX/46.06	260
" , "		1722		269, 311,
" , Sidsel	1678	1748	IX/46.02	358
Jørgensen, Anders	1621	1689		260
" , "	1678		IX/116.03	398
" , "	1715		VIII/33.03	301
" , "	1743			188
" Hammermüller, Caspar	1613	1682	XI/299	110
" , Claus			X/91.03	366
" , Esber	1677	1755		350
" , "				353
" , Esper			XI/380.03	438
" , Hans	1708	1774		254
" , "	1661	1699		296, 371
" , "	1664	1727		144, 356
" , "		1678	XI/380.05	405, 438
" , "	1687	1773		349
" , "	1681		IX/116.05	301
" , "		1683		294
" , "	1685	1722		237
" , "		1694		271, 311
" , "	1709	1782	VIII/33.01	188
" , "	1747	1817		254

	<u>Navn</u>	<u>Født</u>	<u>Død</u>	<u>Ane-nr.</u>	<u>Side</u>
Jørgensen,	Hans		1762		392
"	, Henrich	1653	1715	X/115	273
"	, Inger Olufsdatter		1619		445
"	, Isar	1715	1748		226
"	, Jacob		1727		289
"	, Jens	1764	1816	VIII/15	75
"	, "	1755	1826		83
"	, Jeppe	1651	1717		281
"	, Johannes		1626	XV/1956.01	507
"	, Jørgen		1691	XI/380.01	353,438
"	, "	1692		IX/116.07	301
"	, "		1700	X/91	260
"	, "	1700		IX/46.03	261
"	, "	1705	1780		237
"	, "		1718		188,283,
"	, "				323
"	, "	1720		VIII/33.05	188
"	, "	1749	1818	VII/18.01	123
"	Kjøge, Jørgen				349
"	Trommer, Jørgen				302
"	, Kjeld	1549	1623		496
"	, Lars	1741	1809		288
"	, "	1747		VII/12.05	110
"	, Lasse	1665	1761		153
"	, Lorentz				48
"	Sort, Mads	1720	1777	IX/23	148
"	Marchmand, Mauritz	1751		VII/18.03	123
"	, Mogens	1667	1740		207,218,
"	, "				278,340
"	, "	1755	1836	VII/12.05	110
"	, "				438
"	, "			IX/116.01	301
"	, Niels	1629	1704		420,437
"	, "	1634	1706		358
"	, "	1636	1693		413
"	, "	1685	1738	IX/46.01	260
"	, Ole	1728	1778		239
"	, Oluf	1632	1697		344
"	, Peder	1621	1698	XI/257	361
"	, "	1720	1786		82,112
"	, "	1747	1787	VII/15.03	117
"	, "	1755	1812	VII/18.05	123
"	, "				238
"	(Lang), Peder	1713	1756	VIII/33	121
"	, Poul			XI/380.07	438
"	, Rasmus	1704	1793		252
"	, "			IX/9.01	211
"	Smed, Søjren		1719	IX/9	137
"	, Søren	1755	1843	VII/15.07	118
"	, Thomas	1674	1738		248
"	, "		1766		207
"	, Thor	1750	1786	VII/15.05	118
Kames,	Claus			XVI/4039.	499,508
"	, " Clausen			XV/2020.01	508
"	, Elsebeth		1578	XV/2020	499
"	, Lisbeth				479
Karl	II ("den skaldede")	823	877	XXXV	533
"	af Austrasien				536
"	den Store	742	814	XXXVII	535

<u>Navn</u>	<u>Født</u>	<u>Død</u>	<u>Ane-nr.</u>	<u>Side</u>
Karl Martel	688	741	XXXIV	538
Karloman	751	771		537
" ("den fromme")				538
Katkier, Peder Madsen	1680	1732		257
Keyesdatter, Bodil		1761		174
Kjeldsdatter, Sidsel				427
Kirketerp, Ida Svendsdatter	1679	1761		142
Kjeldsdatter, Marine	1591	1658		496
Kjær, Niels		1758		215
Kjærulf, Anne Sørensdatter	1690	1640/45		212
" , Poul Sørensen	1717	1781		90
" , Søren Poulsen	1674	1742		90
Kiøge, Jørgen Jørgensen				349
" , " Nielsen	1776	1844		75
Kjøller, Anna Claudsdatter		1710	XI/114.02	404
" , Bendte Mogensdatter	1678	1708		146
" , Birgitte Hansdatter	1682	1737		232
" , Christen Clausen	1555	1628	XVIII/453	451
" , Claus	1595	1677	XII/227, XII/343, XVIII/499	404, 429, 456
" , Elisabeth Claudsdatter	1647	1726	XI/114.06	406
" , Hans			XVIII/453.01	480
" , "				422
" , " Clausen	1642	1689	XI/114.07	405, 425
" , " Hansen	1718	1753		187
" , " Larsen		1704		265, 420
" , Jacob Clausen		1632	XVIII/453.03	480
" , Jens Jensen	1730	1761		113
" , Jeppe Clausen		1715	XI/114.03	404
" , Karen Claudsdatter	1636	1693	XI/114-1 <sup>o</sup> , XI/172-1 <sup>o</sup> , XII/250-1 <sup>o</sup>	325, 348, 416
" , " Rasmusdatter	1694			233
" , Kirsten Claudsdatter			XVIII/453.02	480
" , Lars (laurids) Hansen				216, 420
" , Leene Claudsdatter				438
" , Margrethe Hansdatter	1658	1724		422
" , " "				187
" , Mogens	1808	1871		58
" , " Clausen		1685	XI/114.09	405
" , Peder Jensen		1762		152
" , Rasmus Clausen	1640	1714	XI/114.05	246, 405
" , Seigne Claudsdatter	1654	1715	XI/114.08	403, 406
" , " Larsdatter		1677		216
" , Torchel Clausen	1627	1690	XI/114.01	404
Klaumann, Abigael	1629		XI/300.02	435
" , Abraham			XII/599.03	464
" , Isak	1616	1675	XII/599.05	464
" , Leonhard	1619	1666	XII/599.07	464
" , Magdalene	1609	1655	XII/599.02	463
" , " "	1635	1700	XI/300	366
" , Marie	1633	1718	XI/300.04	435
" , Nicolai	1605	1646	XII/599	435
" , " "	1646	1707	XI/300.05	436
" , Peter	1637	1710	XI/300.03	435
" , " Gerhard				435
" , Werner	1574	1640	XVIII/1197	463
" , " "	1608	1657	XII/599.01	463
" , " Nicolaisen	1631	1665	XI/300.01	435



Navn	Født	Død	Ane-nr.	Side
Klausdatter, Maren		1601	XIII/170	443
Klausen, Ane Kristine	1827			46
Kleve, Peder Iversen		1711		215
Klingenberg, Elisabeth		1669		466
Klodevig I	465	511	XXXXV	544
Kloe, Anna Mortensdatter	1685	1768		221,377
" , Bendt Bendtsen	1714	1790	IX/28.05	238
" , " Joensen	1641	1679	XI/109.01	246,353, 396,405
" , " Jørgensen	1679	1760	X/55	238
" , Hans Jørgensen	1688	1708	X/55.07	322
" , Herman Jørgensen	1685		X/55.05	322
" , Joen Jørgensen	1672		X/55.01	322
" , Jørgen Bendtsen	1705		IX/28.01	238
" , " Joensen		1702	XI/109	322
" , Karen Bendtsdatter	1729	1807	IX/28.08	239
" , " Jørgensdatter	1681		X/55.04	322
" , Kirstine Bendtsdatter	1671	1746		246,405
" , " "	1726	1788	IX/28.06	239
" , Lars Joensen			XI/109.09	397
" , Mads "			XI/109.05	397
" , Margrethe Bendtsdatter	1723		IX/28.04	239
" , Martha Jørgensdatter	1697	1708	X/55.06	322
" , Mogens Jørgensen	1677		X/55.03	322
" , Morten Joensen	1649	1701	XI/109.03	221,397
" , Niels Bendtsen	1709	1760	IX/28.03	238
" , Oluf Joensen		1700	XI/109.07	397
" , " Jørgensen	1690	1754	X/55.09	322
" , Pernille Poulsdatter		1764		405,425
" , Sidsel Bendtsdatter	1712	1790	IX/28.02	238
" , Valborg Bendtsdatter	1707	1774	IX/28-2°	152,243
" , " Jørgensdatter	1674		X/55.02	322
Klog, Ane Dorothea	1692	1726		286
Klov, Hans Larsen		1681	X/102.01	353,396
Klyn, Anders Sørensen	1552	1598	XIII/172.03	474,476, 497
" , Anne Andersdatter	1575	1640	XV/1956-3°	497
" , " Sørensdatter	1519	1575	XIV/344	475
" , Franz			XIV/344.01	492
" , Jens		1565		492,506
" , Karen Sørensdatter			XIV/344.02	442,492, 505
" , Margrethe Frederiksdatter	1627			305
" , Søren			XV/687	475,492
Kløcker, Abraham	1673	1730		141
" , Johannes Abrahamsen	1709	1755		141
Knud den Hellige	1043	1086	XXV	520
" " Store	995	1035		525,529
" Lavard	1096	1131		522
Knudsdatter, Birgitte	1759		VII/5.08	96
" , Elsebye	1773	1847	VII/5.14	96
" , Giertrud	1657	1723		333
" , Ingegerd				520
" , Karen	1756		VII/5.04	95
" , Kirstine	1766	1829	VII/5.10	26
" , Magdalene				213
" , Segne	1759	1837	VII/5.06	95
Knudsen, Hans	1763	1837	VII/5	66

	<u>Navn</u>	<u>Født</u>	<u>Død</u>	<u>Ane-nr.</u>	<u>Side</u>
Knudsen,	Hans				112
"	, Harald ("Guld-Harald")		965		529
"	(Juul), Jens				159,232
"	, Knud	1769		VII/5.05	96
"	, Lars				287
"	Skriver, Mads				469
"	, Niels	1713	1767		194
"	, Peder	1663	1709		313
"	, "	1760	1822	VII/5.03	96
"	, Simon				458
Knudssøn,	Torlov				382
Kock,	Otte Ottesen				229
Kofoed,	Ansalon Hansen	1711	1773		170,225,
"	, Alexander	1746	1780	VIII/15	393
"	, Ancher Anthoni	1708	1761		101
"	, Anders Absalonsen	1749	1786		324
"	, " Ancher	1768		VIII/16.15	170
"	, Andreas	1766		VIII/16.13	160
"	, " Madsen	1690	1750	X/63	160
"	, Anna Madsdatter	1705	1768	IX/29.10	244
"	, " Margrethe	1761	1789		170,241,
"	, " Pedersdatter			XII/225.14	324
"	, " Sophie			IX/52-1 <sup>o</sup> ,	171
"	, Anneke Madsdatter			X/120-1 <sup>o</sup>	451
"	, Baltazar	1759		XIII/673.04	177,275
"	, Berild Madsen	1658	1740	X/85.03	487
"	, Birgitte Christensdatter	1774			156
"	, Boel Madsdatter			XIII/673.02	347
"	, " Pedersdatter			XII/225.10	106
"	, Carl Zandersen	1737	1792	VIII/15.03	487
"	, Catharine Pedersdatter	1669	1709		450
"	, Cathrine Kirstine Hansdatter	1699	1757		156
"	, Christen Absalonsen	1731	1778		408
"	, Christine Pedersdatter	1743	1777		186
"	, Claus Flyng	1740	1774	VIII/22.07	106
"	, " Hansen		1657	XII/337.01	155
"	, " "	1663	1743	X/57.01	170
"	, " Olufsen			XII/224.05	459
"	, Ditlev Otto	1723	1775		325
"	, Dortehea Kirstine	1746	1802	VIII/22.02	449
"	, Elisabeth Augusta	1715			160
"	, " Jensdatter	1658	1719		171
"	, Ellen Johansdatter	1714	1786		242
"	, Else Margrethe	1734	1812		405,425
"	, Elsebe Madsdatter	1637	1672	XI/113.04	164
"	, " "	1688	1736	X/60-2 <sup>o</sup>	324
"	, " Pedersdatter			XII/225.12	403,406
"	, Elsebeth Agnethe Hermansd.	1711	1741		242
"	, " Madsdatter	1607	1676	XI/169.06	450
"	, " Olufsdatter	1619	1703	XII/160	220
"	, " Poulsdatter			XI/119.04	429
"	, Elzebeth Margrethe Alexandersd.	1769	1817	VII/8-1 <sup>o</sup>	385
"	, Esbern			XIII/449.01	410
"	Esperesen, Frederik	1838	1896		68
"	, Gabriel	1771	1836		479
"	, Giertrud Jensdatter	1770	1798		46
					69
					77

	<u>Navn</u>	<u>Født</u>	<u>Død</u>	<u>Ane-nr.</u>	<u>Side</u>
Kofoed,	Hans	1770	1859		98
"	"				416
"	A.				160
"	Ancher	1763	1833	VIII/16.11	69
"	Christian	1810	1892		69
"	Clausen	1771	1838		338
"	Hansen	1655	1729		185,235
"	"	1684	1743		170
"	"	1694	1755	IX/43	170
"	"	1731	1796	VIII/22.01	326
"	Jensen	1664	1741		
"	Madsen	1572	1623	XIII/673, XIII/451	451,460, 459,478, 479,481, 485,486
"	"	1634	1704	XI/113, XI/171, XII/239, XII/249	325,348, 412,416
"	"	1640	1722	X/85	256
"	"		1654	XI/169.03	407,429
"	"	1697	1763	IX/29.05	150,240
"	"	1717	1743		158
"	Olufsen		1694	XII/224.03	71,235, 372,449
"	Pedersen	1732	1810		202
"	"	1775			78
"	Poulsen	1670	1713	XI/119.03	408
"	Dam, Hans	1794	1859		76
"	Hedevig Poulsdatter	1679	1745	XI/119.02	409
"	Herman Poulsen	1671	1727	XI/119.05	220,242, 409,411
"	Jacob			XII/225.09	450
"	" Hansen		1646	XII/337.03	321,459
"	Jens		1625	XIII/673.03	487
"	"	1823			76
"	"	1819	1889		39,51
"	" Hansen	1763	1791		202
"	Jørgensen	1745	1816		74
"	Madsen	1654	1717	X/85.01	347
"	"	1725	1786		186
"	Olufsen	1670			337,339
"	Pedersen	1628	1691		177,179, 267,325, 326,405, 425
"	"	1745	1804		73,76, 183
"	Johan Andreas	1760	1831	VIII/16.09	160
"	" Jensen	1678	1760		164
"	" Poulsen	1673	1750	XI/119.07	160,329, 409
"	Johanne Cathrine Hansdatter	1738	1817	VIII/22	108
"	" Elisabeth Pedersd.	1679	1762		413
"	" " Poulsd.	1709	1761		241,242
"	" Hansdatter	1659	1738	X/86	256
"	" Jensdatter	1675	1726		179
"	" Madsdatter			XI/113.02	403

	Navn	Født	Død	Ane-nr.	Side
Kofoed, Jørgen				XII/225.11	450
"	"	1677	1737	X/57.07	187,327
"	"	1667	1709		267
"	"	1726	1778		171,187
"	"		1650	XI/169.01	429
"	"			XI/113.05	403
"	"	1744			250
"	"	1709	1788		74
"	"	1744		VIII/15.07	250
"	, Karen Hansdatter	1687	1729	XII/226-1 <sup>o</sup> ,	
				XII/342-1 <sup>o</sup> ,	
				XIII/474-1 <sup>o</sup> ,	256,403,
				XIII/498-1 <sup>o</sup> ,	452,456
"	"	1659	1695	X/57.02	325
"	"	1772	1826		81
"	"	1657	1727	X/85.02	247,347
"	"	1696	1658	IX/29.04	240
"	"	1703		X/60.04	330
"	, Kirsten Olsdatter		1708		153
"	, Kirstine Hansdatter	1649	1712		407
"	"	1665	1703	X/57.06	326
"	, Olufsdatter		1683	XII/224	400
"	, Pedersdatter	1720			269
"	, Lisbeth Jensdatter	1771	1801	VI/8-1 <sup>o</sup>	54
"	, Mads			XIV/901,	
				XIV/1345	479,487
"	"	1716	1770	IX/32.01	244
"	"		1646	XII/337	428
"	"	1657	1735	X/57,	
				XI/125	240,332
"	"	1691	1739	IX/43.03	158,256,
					328
"	"	1753	1832	VIII/22.11	171
"	"	1691	1772		186
"	"			XI/169	347
"	"	1623	1701	XII/224.01	449
"	"	1600	1646	XII/225,	
				XII/341,	
				XIII/473,	403,429,
				XIII/497	452,456
"	"	1718	1772		156,244
"	"	1663	1736	XI/119	329
"	"	1735	1792	VIII/15.01	156
"	Stender, Mads		1775		101
"	, Magdalene Margrethe	1710	1752		170
"	"	1697	1786	X/60.02	329
"	, Maren Absalonsdatter	1747	1827		225
"	"	1660	1744		241
"	"	1724	1789		184
"	"	1786	1837	VII/16-2 <sup>o</sup>	76
"	, Margrethe Andreasdatter	1723	1793	IX/32	158
"	"	1681	1762		177
"	"	1653	1692		360
"	"	1776	1818	VII/8.02	101
"	"	1749			224
"	"	1671	1741		374
"	, Maricke Olufsdatter	1617	1670	XII/296	420
"	, Marie Elisabeth Johansdatter	1714	1760		157

	<u>Navn</u>	<u>Født</u>	<u>Død</u>	<u>Ane-nr.</u>	<u>Side</u>
Kofoed,	Marie Hansine Frederikke	1883	1970		46
"	, Martha Cathrine	1749	1827		160
"	, " Madsdatter	1699		IX/29.06	240
"	, Matz Jørgensen	1717	1786		250
"	, Mette Hansdatter	1686	1754		338
"	, " Kirstine Johansdatter	1717	1743		329
"	, " Pedersdatter	1741	1814		54,70
"	, Michael	1843			39
"	, " Svendsen	1774	1826		51,73
"	, Mogens Olufsen		1711		271
"	, Morten Poulsen		1750	XI/119.01	408
"	, Oluf	1588	1636	XII/225.05	339
"	, "				271,450
"	, " Hansen		1641	XIII/319, XIII/447, XIII/591	153 447,449, 457
"	, " "	1662	1706		372
"	, Peder	1548	1616	XIII/449, XIII/681, XIV/945	450,460, 480,485
"	, "			XIV/993	450
"	, "			XII/225.07	487
"	, "	1803	1858	XIII/673.01	69
"	Jensen, Peder	1776	1862		70
"	, Peder Espersen				261
"	, " Hansen	1598	1648	XII/337.05	459
"	, " "	1675	1738		71,269
"	, " "	1696	1759		155
"	, " "	1743	1822	VIII/22.09	171
"	, " Jacobsen		1684		321,374
"	, " Jensen	1768	1828		183
"	, " Madsen	1622	1688	XI/113.01	403,408, 413
"	, " "	1694	1766	IX/29.03	240,244
"	, " Poulsen	1678	1717	XI/119.09	409
"	Hansen, Peder	1713	1765		235
"	, Pofel Madsen	1701	1760	IX/29.07	152,241
"	, Poul			XII/225.03	450
"	, "			XIV/897, XIV/1361, XV/1889, XV/1985	479
"	, " Ancher	1691	1769	X/60.01	329
"	, " Hansen	1674	1734	X/57.03	241,326
"	, " Madsen		1686	XII/237	408
"	, Povel Lesler	1739	1775	VIII/15.05	157
"	, Sidsel Jensdatter	1708	1787		117,337
"	, Susanne Agnethe	1765	1842	VIII/16.14	160
"	, Zander Madsen	1710	1763	IX/29	156
Kotte,	Laurids			XIV/136.01	490
"	, Marcus		1590	XV/271	490
"	, Mette Lauridsdatter		1563		489
"	, " Marcusdatter		1613	XIV/136	469
"	, Niels			XIV/136.03	490
Köller,	Arend			XV/1809	492
"	, Claus			XIV/905	480
"	, Rasmus			XIV/905.01	492

Navn	Født	Død	Ane-nr.	Side
Krabbe, Anna Lauritsdatter	1619	1671		305
" , Catrine Jensdatter	1685			142
" , Erik				489
" , Niels				473,492
" , Zidsel Nielsdatter				492
Krach, Joen Andersen	1703			282
Krag, Anders	1553	1600		492
" , Anne Pedersdatter				505
" , Iver				442
" , Mette				506
" , Niels	1550	1602		442,492
" , Peder				442,492,
				505
Krigsch, Anna Cathrine Poulsdatter	1674	1705		408
" , Elisabeth				413
Kristensdatter, Marine		1600	XVI/3910-2 <sup>o</sup>	492,506
Kristensen, Ludvig Otto	1854			45
" , Peter	1822			45
Kruse, Niels	1784			123
Kure, Anders			XI/209,	
			XII/161	268
" , " Andersen		1700	X/105,	
			XI/81	268
" , " "	1700	1731	VIII/27	
			IX/21	115
" , " "		1742	IX/53,	
			X/41	180
" , " Arridsen	1738	1823		121
" , " Nielsen	1775	1824	VII/6.01	98
" , Anne Margrethe Nielsdatter	1765	1840	VII/6.02	97
" , Arrid Andersen	1705	1794	VIII/27.03	121,180, 417
" , Birgitte Andersdatter			IX/53.06	268
" , Bodil Nielsdatter	1769	1827	VII/6	66
" , Elsebeth Andersdatter			VIII/27.04	181
" , Giertrud Andersdatter	1729	1791	VII/14	74
" , Hintze Andersen	1696	1753	IX/53.05	269,312
" , Ingeborg Kirstine Nielsdatter	1773		VII/6.08	98
" , Karen Andersdatter	1649	1729	IX/53.02	268,271
" , " "		1763	VIII/27.06	181
" , Kirsten Andersdatter	1689		IX/53.08	269
" , Kirstine Nielsdatter	1767	1853	VII/6.04	97
" , Lars Nielsen	1781	1840	VII/6.07	99
" , Mads Jørgen Nielsen	1777	1845	VII/6.03	99
" , Maren Andersdatter	1698		IX/53.14	270,317
" , Margrethe Andersdatter	1690	1760	IX/56-3 <sup>o</sup> ,	
			X/44-2 <sup>o</sup> ,	181
" , " "			IX/53.04	268,374
" , Niels Andersen	1695	1737	IX/53.03	269
" , " "	1731	1808	VIII/11	97
" , Peder Andersen	1686	1765	IX/53.01	268
" , " "	1702	1753	VIII/27.01	180
" , Sidsel Andersdatter	1694	1744	IX/53.12	269
" , Zidsele Andersdatter		1764	VIII/27.02	78,180
Kyrning, Berete			XIV/908	480
Kyrre, Olav		1093		522
Kaasbøl, Johanne Marie		1745		194

<u>Navn</u>	<u>Født</u>	<u>Død</u>	<u>Ane-nr.</u>	<u>Side</u>
Lambert II	1191	1227		516
Lambertsdatter, Ingeborg		1620		444
Lambertsen, Ingeborg Hansdatter				465
Landt, Else				136
Lang, Jørgen Pedersen	1746	1811	VII/17.01	122
" , Peder Jørgensen	1713	1756	VIII/33	121
Langhorn, Magnus				413
" , Peter Magnussen	1668	1733		413
Langsted, Anna Hansdatter		1725		368
" , Hans Predbjørnsen	1644	1687		368, 412
Larsdatter, Anna	1693	1772	IX/115.10	300
" , "	1698	1771		112, 236
" , "	1710	1770		117
" , "	1712	1786	IX/24	148
" , Lisbet	1724	1762	VIII/2	87
" , Anne		1691		353
" , "	1706	1779	VIII/28, IX/22	115, 182
" , Marie	1717	1755		324
" , Barbra	1687	1737		362
" , Berete (Dorthe)	1691	1737	IX/115.08	300
" , Birgitte	1666	1730		279
" , "	1715	1776		182
" , Boel	1699	1754		282
" , Christine	1662	1732		299
" , Dorethea		1699		300, 317
" , Ellen		1726	IX/47.02	262
" , "	1728	1799		155
" , Elsebeth	1683	1753		235
" , Elsebye	1728	1754		112
" , Emilie	1823	1859		63
" , Englike	1683	1759		201
" , Giertrud	1664	1730		344, 376
" , "	1697	1732		145
" , "	1705	1766		217
" , "		1706		357
" , Inger				438
" , Karen	1665	1734		261
" , "	1670			294
" , "	1686		IX/47.04	262
" , "		1718	IX/115.04	299
" , "		1754		237
" , "		1771		122
" , Kirsten	1692	1754		272
" , "				225
" , "				309
" , Kirstine	1655	1722		185
" , "	1666	1732	X/124.02	458
" , "	1691	1757	IX/47.06	355
" , "	1693	1737		262
" , "	1712	1776		146
" , "	1718	1776		270
" , "	1718	1757		225
" , "	1720	1785		259
" , "	1720	1768	IX/24.04	232
" , "		1767		343
" , Maren	1649	1696		324
" , "	1709		IX/24.02	222
" , Margretha	1786	1833		232
				66

Navn	Født	Død	Ane-nr.	Side
Larsdatter, Margrethe	1689	1738	IX/115.06	299
" , "	1732	1780		238
" , "	1731			145
" , "				322
" , " Kirstine	1730	1784	VIII/14	274
" , Marie Kirstine	1729		VIII/2.02	100
" , Marild	1686	1729		135
" , Martha		1724		295
" , Seigne	1704	1791		261
" , Sidsel	1620	1681	XII/312	249
" , "	1655	1722	X/124	423
" , "	1683	1739		275
" , "		1685	X/106-1 <sup>o</sup> ,	315
" , Sidsele		1786	XI/82-1 <sup>o</sup>	268
" , Signe	1664	1746		186
" , Øder	1677	1760	IX/115.02	334
Larsen, Anders	1648	1721		299
" , "	1664	1740		265
" , "		1682	XI/255,	423
" , "			XI/335	360, 369
" , "	1682	1742		282
" , "	1699			200
" , "	1698	1771		172
" , Christiane Jørgensdatter				91
" , Claus	1722	1804		201, 202
" , Holländer, Didrich		1690		216
" , Esper		1694		395
" , Lund, Esper	1771	1803		239
" , Hans	1643	1715		259
" , "	1654	1697		391
" , "	1674	1719		389
" , "	1680	1727		260
" , "	1701	1756		323
" , "	1710	1757		117
" , "	1722	1755	IX/24.05	144, 233,
" , "				324
" , "	1727		VIII/2.05	135
" , "				66
" , Henrich				191
" , Jakob	1758			209
" , Jens	1681	1768		223
" , "	1714	1767	IX/24.03	232
" , "	1768	1831		73
" , "			X/124.01	355
" , "				388
" , Malmø, Jens		1681		150
" , Jeppe	1697	1786		104, 163
" , "	1715		VIII/28.01	181
" , "	1727	1806		110
" , Jørgen	1723		VIII/2.01	135
" , "		1787		122
" , Lars		1746		118
" , Ludvig		1696		262
" , Michel	1697			277
" , Mikkel	1667	1738		372
" , Mogens	1673	1732		164, 203
" , "	1679	1748	IX/47	174



	<u>Navn</u>	<u>Født</u>	<u>Død</u>	<u>Ane-nr.</u>	<u>Side</u>
Larsen,	Mogens	1696	1761		184
"	"	1698	1777		190
"	"	1717	1785		270
"	, Morten	1672	1727		418
"	"	1685	1755	IX/115	206
"	"	1798	1875		73
"	"				333
"	, Niels				392
"	, Ole		1685		426
"	"				151
"	, Oluf	1672	1753	IX/47.01	172,262,
"	"				337
"	"	1719		VIII/28.03	181
"	, Peder	1667	1707	X/124.03	292,355
"	"	1677		IX/47.03	262
"	"	1688	1767		146,205
"	"	1688	1764		255,335
"	"	1707		IX/24.01	232
"	"		1745		103
"	, Rasmus	1696	1755		207
"	, Sine Cathrine	1861			46
"	, Svend		1654		397,456
"	, Søren	1724		VIII/2.03	135
"	, Thor	1690	1765		341
"	, Wefst	1733	1812	VIII/14.03	152
Larsson,	Filip				516
"	, Iver				407
Lasdatter,	Anna	1570	1599		443
Lassen,	Hans	1636	1712		300
"	"		1706		300
"	, Jep	1613	1691		334
"	, Jeppe	1655	1711		291
"	"	1694	1722		238
"	, Lars	1672	1727		360
"	"				319
"	, Peder	1643	1723		179,276
"	"				225
"	, Thomas	1667	1734		299
"	, Ødber	1659	1723		289
Lassesdatter,	Elisabeth	1668	1720		164
"	, Karen	1686	1754		334
"	, " Kirstine	1722	1786		153
"	, Margrethe	1727	1792		197
Laugesen,	Hans				474
"	, Jens		1611		471
"	, Kristen		1595		474
Lauridsdatter,	Anne	1587	1669	XI/42	304
"	, Birgitte	1688	1771		107,117,
"	"				273
"	, Gjertrud				450
"	, Kotte, Mette		1563		489
"	, Pernille		1704		271
Lauridzen,	Lauridz				327
Lauritsdatter,	Kirsten	1675	1750	IX/6	136
"	, Maren				353
Lauritsen,	Jens	1722	1778		132
"	, Jeppe	1607	1687	XI/79, XII/293	316,418

<u>Navn</u>	<u>Født</u>	<u>Død</u>	<u>Ane-nr.</u>	<u>Side</u>
Lauritsen, Mikkel				139
" , Oluf		1667		432
Laursdatter, Anna	1664	1703		139
" , Anne		1744		200
" , Bendte	1656	1727	IX/51.02	148,234, 267,374
" , Karen		1678	X/97.02	351
" , Margrethe		1682	XII/780	438
Laursen, Anders			XI/219	271,353
" , Christen				450
" , Hans		1671	X/97.01	351
" , Mads		1694		437
" , Peder		1662	XIII/443	398
" , "	1667	1707		178
" , "		1687	XI/93	319
" , Rasmus			XII/389	351
" , Borringholm, Søren	1646	1713	IX/51, X/119	177,275
" , Thor		1677	X/97, XI/233, XI/241, XII/301	264
Lavridsdatter, Kirsten	1552	1634		476,497
" , Lene		1602	XII/86-1 <sup>o</sup>	379
" , Margrethe	1583	1637		444
Lavritsdatter, Birgitte			XI/296	365
Lavritsen, Lavrits			XII/591	365
Leck, Anna Pedersdatter		1601	XIII/178.02	477
" , Hans Pedersen		1592	XIII/178.03	477
" , Johan (Jan) Pedersen		1576	XIII/178.01	477
" , Lavrents Pedersen	1560	1635	XIII/178.05	477
" , Marie Pedersdatter		1602	XIII/178	446
" , Mette Pedersdatter		1622	XIII/178.04	477
" , Peder		1573	XIV/135	477
Lemvig, Oluf Svendsen				456
Lengercken, Elisabeth von		1718		141
Leonhardt, Albrecht Fridrich				194
" , Anna Regina				194
Lepel, ... von			XVI/3618	502
Lesler, Anne Pedersdatter	1674	1738	X/58-2 <sup>o</sup>	240,332
" , Jens Pedersen	1677	1716	X/58.01	266,328
" , Margrethe Pedersdatter			X/58.02	327
" , " Sandersdatter	1635	1678		179,267, 326,405, 425
" , Martha Margrethe Pedersd.	1681	1747	X/58.06	158,256, 328
" , Peder Sandersen	1647	1688	XI/115	327
" , Sidtzele Pedersdatter	1671	1754	X/58.04	327
" , Sander			XII/229	327
Leth, Inger Jacobsdatter	1591	1616	XII/92-1 <sup>o</sup>	382
" , Jacob Sørensen		1622		382
" , Karen Jørgensdatter	1580	1679		431
Lieu, Eleonora Teresa du		1679		436
Lime, Hans Lassen		1616		496
Lind, Bertel Christian	1744	1793		125
" , Ipsen, Christen				163
" , Christen Christensen	1677	1714		329,413
" , " "		1714		329
" , Christine Thorsdatter	1727	1795		244

<u>Navn</u>	<u>Født</u>	<u>Død</u>	<u>Ane-nr.</u>	<u>Side</u>
Lind, Kirsten Sophie	1689	1764		341
" , Maria Christensdatter		1753		352,413
" , Margrethe Christensdatter				341
Lindberg, Morten Andersen				141
" , Niels Mortensen				141
Liungius, Andreas				472
Lolle, Anders		1719		308,358
" , David Andersen	1774/78	1829		59
" , Hans Andersen	1697	1762		358
Lothar I	795	855		534
Louis II ("den stammende")	846	879		533
Low, Hans Pedersen	1682	1748		178
" , Karen Hansdatter		1654		386
" , Kirstine Poulsdatter	1721	1796		302
" , Peder	1637	1721		178
" , Poul Hansen	1684	1757		302
" , " Pedersen	1677	1717		290
Lucassen, Anne Willumsdatter	1602	1652		470
" , Willum		1617		470
Ludvig I ("den tyske")	804	876		534
" den Fromme	778	840		534
Ludvigsdatter, Elisabeth	1687	1723		223
" "				313
" , Karen		1687		385
" , Maren		1732		409
Ludvigsen, Lars	1676	1751		262
Luitgard			XXXVII	536
Lund, Ane Marie	1850	1902		45
" , Anna Margrethe	1809	1840		76
" , Cathrine	1626		XI/46.06	383
" , Christian	1624	1691	XI/46.07	383
" , Elisa Marie	1813	1892		76
" , Esper Larsen	1771	1803		202
" , Hans Olsen	1730	1794		374
" , " Pedersen	1787	1852		99
" , Inger	1623	1694	XI/204,	
" , " Margrethe Madsdatter	1622	1648	XII/476	353
" , Jacob Madsen	1634	1663	XI/46.04	383
" , Jens Andersen			XI/46.15	384
" , " (Johan?)		1587		474
" , " Hansen	1768	1841		507
" , " Larsen	1720	1763		76
" , Johan Christian				167
" , Jytte Elisabeth	1927			62
" , Karen Madsdatter		1698	XI/46	38
" , " Margrethe	1847	1919		308
" , " Marie	1813			48
" , Margretha Michaelsdatter	1774	1816		99
" , Michael	1736	1786		98
" , Mogens Peter Jensen	1824	1886		98
" , Niels Madsen	1624	1676		48
" , Ole Edwardsen	1821	1895		402,414
" , Oline Dorthea	1857	1884		45
" , Raphael	1630	1717	XI/46.11	45
" , Sigvard Madsen	1632		XI/46.13	383
Lütz, Christian				384
" , Morten Evendorph Christiansen	1702	1782		244
Lykke, Kirsten				243
Lyngberg, Hans Jensen	1735	1804		471
				69

<u>Navn</u>	<u>Født</u>	<u>Død</u>	<u>Ane-nr.</u>	<u>Side</u>
Lyngberg, Hans Jensen	1806	1863		
" , Jens Hansen	1774	1853		76
" , Johanne Margrethe	1771	1849	VII/8-2°	76
" , Maren Kirstine Hansdatter	1784	1864		69
Lyster, Karen Thuesdatter	1692			76
" , Thue Lauritsen		1705		279
Løvenbalk, Margrethe Eriksdatter				279,397
Långe, Knut Holmgersen		1234		514
				516
Maccabæus, Beate Clausdatter				325
" , Christian		1644		480
" , Margrethe		1695		298,347
Madelgarde (Regina)			XXXVII	536
Madsdatter, Ane	1654	1746	XI/90.02	390
" , Anne		1729		392
" , Birgitte		1712/13		364
" , Bodil				442
" , "				292
" , Boel	1700	1760	IX/42	168
" , Christine	1690	1746	XI/90.06	390
" , Elisabeth	1682	1726		269
" , Ellen	1699	1739		344
" , Else	1730	1766		165
" , Elsebe	1709	1737	X/82.12	346
" , Gertrud		1706		256,482
" , Giertrud				427
" , Gundel	1688	1760	X/82	253
" Lund, Inger Margrethe	1622	1648	XI/46.04	383
" , Karen	1658	1741	XI/90	316
" , Kirstine	1668	1727		162
" , "	1690	1746		250
" , "	1774	1831		55
" , Bohn, Kirstine	1624	1715	XII/254, XIII/480	457
" , Lene				416,454
" , Margrethe	1640	1713		358
" , "	1663		XI/90.04	448
" , "				299,390
" , Marie	1762	1833		426
" , Seigne		1722		118
" , "	1737	1798		179
" , Sidsel		1670	XIII/320, XIII/448, XIII/592	185
" , "				447,449,
" , "	1706	1765	X/82.10	457
" Medelfart, Susanne	1613	1637	XI/46.02	346
" , Triniche	1690	1737	IX/42.06	382,467
Madsen, Anders		1601		254
" , "	1767	1841		444
" , "				125
" , Birthe Kirstine				381
" , Christen	1766	1825	VII/2-2°	62
" , "	1695	1765	IX/42.01	255,335
" , "				471
" , David				240
" , Frands	1703	1768		187
" , Gunhild Pedersdatter	1500		XIV/1401	488
" , Hans	1777	1851		69
	1630	1692	XII/183	392

<u>Navn</u>	<u>Født</u>	<u>Død</u>	<u>Ane-nr.</u>	<u>Side</u>
Madsen, Hans	1679	1748		219,235, 394
" "	1702	1727	IX/42.07	255
" "	1704	1737	X/82.07	344,346
" "				164
" , Peter	1799	1875		85
" , Herlof	1694	1765		165
" Medelfart, Jacob	1612	1632	XI/46.01	382
" Vejle, Jacob	1538	1606		471,473
" , Jens	1688	1735		144,145
" "	1701	1781	X/82.03	206,345
" "	1710	1791		128
" "		1749		181
" "			IX/42.03	255
" Medelfart, Jens	1618?		XI/46.03	382
" (Trommer), Jens		1749		78
" , Jeppe				310
" , Jørgen	1670	1735		252
" "	1677	1740		148,267
" (Vibe), Michael	1627	1690	XI/46.09	383
" , Michel	1662	1707		115
" , Mogens	1668	1707		342
" "		1708		404
" "				422
" , Morten	1674	1737	X/77	251
" "	1695	1769		127
" , Niels	1653	1718		389
" "	1671	1711		263
" "	1743	1809		226
" Lund, Niels	1624	1676		402,414
" , Ole	1716	1737	X/82.11	346
" , Peder	1656		XI/90.01	388,390
" "	1675	1741		259
" "	1670	1717		233
" , Poul	1527	1590		476
" , Rasmus	1677	1709		211
" "	1710	1739		248
Madvig, Hans Pedersen				297
" , Laura Marie	1877	1951		39
Magnus Berrfött (Barfod)		1103		522
Magnusdatter, Margrethe				366
Malling, Giertrud Michelsdatter		1703	X/152	286
" , Maren Michelsdatter	1667	1692	X/152.02	368
" , Michel Michelsen	1638	1701	XI/303	368
" , Søren Michelsen	1642	1682	XI/303.01	437
Malm, Kiønniche Sørensdatter	1721	1801		401
Malmø, Jens Larsen		1681		150
" , Søren Sørensen	1692	1774		401
Mand, Jørgen Andersen		1610		382
" , Marine Jørgensdatter		1603		382
Mandix, Jacob	1758	1831		142
" , Lucie Marie	1792	1868		143
" , Mouritz				142
Marcher, Antonette Lisbeth	1775			160
" , Clemen Rasmussen	1691	1779		240
" , Hans Jensen	1755			120
" , " Peter Nielsen	1814			84
" , Lars Mogensen	1746	1801		160

Navn	Født	Død	Ane-nr.	Side
Marcher, Lisabeth Rasmusdatter	1708	1737		324
" , Niels Jensen	1781			84
" , Rasmus Jensen	1647	1727		240
Marchmand, Mauritz Jørgensen	1751		VII/18.03	123
Marcusdatter, Ellisa	1711	1772		254
" Kotte, Mette		1613	XIV/136	469
Marcussen, Mogens		1687		404
Margrethe Fredkulla		1130		522
Markersdatter, Gundel		1734		209
Markmand, Hans				452
" , Lisabet				453
Markusdatter, Seigne				313
Markussen, Markus	1695	1720		237
Markvorsen, Claus				307
Masmann, Tham		1720		135
Matthiessen, Dorothea		1709		436
" , Henrik	1633	1668		435, 436
" , Jørgen	1580	1656		435
" , Mechtele				435
May, Søren		1679		466
McKee, Hanna Isabelle	1862	1945		41
Mecklenburg, Ingeborg Mathiasdatter		1668		463
Medelfart, Jacob Madsen	1612	1632	XI/46.01	382
" , Jens	1619		XI/46.03	382
" , Mads Jensen	1579	1637	XIII/91	382
" , Susanne Madsdatter	1613	1637	XI/46.02	382, 467
Meier, Christen Mouritsen		1692		328
Meiger, Elisabeth		1603	XVI/3912	507
" , Johannes		1561	XVII/7823	507
Mérové		458	XXXXVII	546
Mesing, Marie Elisabet		1672		305
Meussen (Bartholomeussen), Hellis	1633	1709	X/165	289
Meyer, Lovise Johansdatter				329
Michelsdatter, Anna	1692	1754		394
" , Barbara				470
" , Boel	1631	1660	XI/78-2 <sup>o</sup> , XI/188-2 <sup>o</sup>	314, 350, 354
" , Cathrine	1671	1740		187
" , Christine	1655	1702		173, 339, 345, 386
" , Elisabeth	1697	1767		146
" , Giertrud	1659	1700		292
" Malling, Giertrud		1703	X/152	286
" , Karen	1711	1774		222, 223
" , "		1726		144
" , "	1735			119
" , Kirstine		1741		184
" , Maren	1738	1788		113
" , "		1741		144, 355
" , "	1696	1757		187
" , Margrethe	1749	1816		73, 76, 183
" , Marie				396
" , Seigne	1719	1795		345
" , Sidsel				262
" Brand, Ursula	1662	1734		232
Michelsen, Anders	1746	1829		96
" , Didrich	1712			206
" (Funch), Didrich	1653	1711		259

<u>Navn</u>	<u>Født</u>	<u>Død</u>	<u>Ane-nr.</u>	<u>Side</u>
Michelsen, Esber	1725	1805		132
" , "	1740	1801		128
" , Hans	1677	1712		261
" , "	1742	1830		128
" , "	1701	1746		115
" , Jacob	1700	1771		319
" , Jens	1701	1771		330
" , "		1737		282
" , "				393
" , Jørgen			XI/181, XI/229	350,354
" , Lars		1685		372
" , "	1735	1798		67,73
" , Michel		1700		177
" , "	1701	1776		313
" , "			XII/605	437
" , Malling, Michel	1638	1701	XI/303	368
" , Peder				246
" , Svend	1657	1749		201
" , Malling, Søren	1642	1682	XI/303.01	437
Miecsyslaw I	931	992		525
Mikkelsdatter, Anna				498
" , Bente		1638	XIV/980	485
" , Helle		1753		124
" , Kirstine				498
" (Skriver), Kjøanne				442
" , Maria	1682	1750		285
Mikkelsen, Olof		1622	XIV/979	485
" , Peder	1806			62
Mogensdatter, Anna	1669	1725		392,404
" , "	1681		IX/62.02	275
" , Anne Margrethe	1709	1785		105,167
" , Bendte		1693		261
" , Bodil	1641	1720		178
" , "		1737		302
" , Dorthe	1711	1754	VIII/18-1 <sup>o</sup>	103
" , Elisabeth	1665			308
" , "	1745	1778		127
" , Ellen		1746		74
" , Giertrud	1654	1711	XI/150, XI/352	338,398
" , "	1665	1755		393
" , "				289
" , Gundel	1690	1762		318
" , Gunhild	1688	1758	IX/94	199
" , Ingeborg	1679	1716		233
" , Johanne	1663	1707		235
" , Judith	1670	1703		315
" , Karen	1647	1691		405
" , "	1666	1699		300
" , "	1666	1726		282,362
" , "		1686		405
" , "		1699		353
" , "	1708			278
" , "		1711		404
" , "	1713			334
" , "				422
" , "		1762		78,181

Navn	Født	Død	Ane-nr.	Side
Mogensdatter, Kirsten	1741	1802	VII/21.02	127
" , Kirstine	1632	1723		338
" , "	1687	1755	IX/62.04	276,291
" , "		1698		234,372
" , "	1728	1795		225
" , "		1762		333
" , Kristine				388
" , Margrethe	1658	1689		391
" , "	1664	1727		361
" , "	1693	1764		153
" , "	1706	1784		183
" , "	1721	1797	VIII/24	110
" , "	1744	1821		66
" , Pernille	1718	1781		225
" , Seigne	1693	1750	IX/62.08	277
" , Sidsel	1684	1746	IX/94.02	295
" , "				359
" , Valborg		1694	XI/110-1 <sup>o</sup>	322
" , "		1715		341
" , Zidsel	1696	1765	IX/62.12	277
Mogensen, Anders	1670	1726		387
" , "	1692		IX/94.03	295
" , "	1723	1786	VIII/24.01	174
" , "		1734		153,340
" , "	1776	1855		82
" Møller, Anders				172
" , Anker				462
" Munch, Christian	1809			67
" , Christopher	1655	1741		343
" , Ebbe				474
" , Erich	1620	1700		327
" , "		1688		289
" , Esper	1751	1778	VII/21.07	127
" , Frende	1696	1758		97
" , Hans		1685		398
" , "		1707		176
" , "	1742	1812	VII/21.03	127
" , "		1754		369
" , "				418
" , Jacob				402
" , Jens	1622	1687	XI/77, XI/187, XI/231	314,350, 354
" , "	1656	1695		264,323, 324
" , "	1665	1733		264,323
" , "	1695	1760		395
" , "	1703	1774		163
" Sadler, Jens	1716	1795		202
" , Jep	1642	1697		335
" , "	1674	1708		334
" , "	1700	1759		146
" , Jeppe	1638	1711		447
" , "	1690	1757		112,130, 191,199, 236,417
" , "		1695		234,372
" , "	1734	1759		146
" , "	1748	1799	VII/21.05	127



	<u>Navn</u>	<u>Født</u>	<u>Død</u>	<u>Ane-nr.</u>	<u>Side</u>
Mogensen,	Jeppe		1700		181
"	"		1727		223
"	"	1734	1759		146
"	, Jørgen		1692		301
"	, Høg, Jørgen	1687	1762		191
"	, Knud				474
"	, Lars	1657	1727		288
"	"	1690	1777	IX/62.05	186,187, 276
"	"	1702	1771		342
"	"	1728	1786	VIII/24.03	116,174, 183
"	"		1729		167,270, 341
"	"				217
"	"				294,295
"	, Munch, Lars	1629	1702		164
"	, Martha	1897	1970		41
"	, Michel		1728		267
"	(Sort), Michel	1660	1692		309
"	, Mogens	1656	1730		199,333
"	"	1685			334
"	"		1707		264,267, 341
"	, Morten	1651	1725		235,264, 266
"	"	1759	1828	VII/21	82
"	, Mortensen, Morten	1803	1886	VI/11.11	83
"	, Nielsen, Morten	1817			58
"	, Niels	1660	1690		406
"	"		1698		338
"	"		1707		309
"	"	1738		VII/21.01	127
"	"	1805	1891		47
"	, Ole	1677	1771		274
"	"	1680	1755	IX/94.01	295
"	, Peder	1640	1697		219
"	"		1678		351
"	"	1684		IX/62.03	276
"	"		1697		398
"	"		1704		235
"	"		1714		390
"	"	1715	1794		185
"	"	1756		VII/21.11	128
"	"				47
"	, Rasmus	1691	1760		262
"	, Samsing	1660	1705		401
"	, Svend	1687	1759		178
"	"		1738		392
Molboe,	Søren Ottosen				367
Moritz (Mauricius),	Bernhard	1532	1574		507
"	"				
	, Johannes Bern-				
	hardsen	1560	1634		507
Morsing,	Jens Sørensen	1636	1702		328
Mortensdatter,	Anna	1727	1794		225
"	, Anne	1660	1694		311
"	"	1723	1782	VIII/58.06	207
"	"	1716	1777	IX/39.06	252,253

Navn	Født	Død	Ane-nr.	Side
Mortensdatter, Birgitte	1697	1728		393
" , Bodil	1742		VIII/58.12	208
" , "				279
" , Bohl		1690	XIII/368	447
" , Dorethea	1714	1782	XIII/58	131
" , Ellen Kirstine	1804	1867		67
" , Elsebet	1736	1781		232
" , Else Cathrine	1784	1807	VI/11.04	82
" , Giertrud	1716	1760		276
" , Gunild	1637	1691		311
" , Karen	1712			205
" , "	1738		VIII/58.10	208
" , Kirsten	1699	1743	IX/39.02	251
" , Kirstine	1672	1705		235
" , "				287
" , Magdalene	1696	1727	X/132-2 <sup>o</sup>	282,341
" , Margrethe	1671	1736		243,264,
" , "				338
" , "	1709	1754		232,401
" , "		1756		112
" , " Kirstine	1778	1847	VI/11.02	82
" , Zidsele	1704	1744	IX/39.04	252
Mortensen, Anders	1647	1697	XI/143	333
" , "	1766	1837	VI/9.01	78
" , Christen	1675	1729		102,266,
" , David				328
" , Didrich	1711	1771		203
" , Gunder	1693	1753		250
" , Hans		1594		506
" , "	1645	1715	XI/143.01	324,362,4
" , "				417
" , "	1649	1713		344,376
" , "		1673/83	XI/107,	
" , "			XI/267	236
" , "	1712		IX/39.05	252
" , "	1713	1782		207
" , "	1726	1789	VIII/44.05	118
" , "	1730	1783	VIII/58.09	207
" , "		1749		104,189
" , " Jensen	1788	1856	VI/11.05	82,84
" , Jacob	1727	1759	VIII/58.07	207
" , Jens	1617	1689		317
" , "	1700	1743		418
" , "	1709	1758	IX/39	166
" , "	1804	1882	VI/11.13	83,84
" , Jensen, Jens	1758	1832		75,98,
" , Jeppe				167
" , "	1657	1688		320
" , Lars	1791	1851	VI/11	58
" , "	1642	1726		389,448
" , "	1654	1732	X/229	299
" , Mads	1690	1751		145
" , "	1701	1773	IX/39.01	156,252
" , "	1771		VI/9.03	78
" , Margrethe Kirstine	1823	1903		45
" , Mette Marie Madsdatter	1755	1836		156
" , Mogens	1690	1754		319
" , " Ipsen	1783		VI/11.03	82
" , Morten	1651	1725		266

	<u>Navn</u>	<u>Født</u>	<u>Død</u>	<u>Ane-nr.</u>	<u>Side</u>
Mortensen,	Morten	1658	1690	X/190.01	372
"	"	1658	1715		393
"	" Mogensen	1803	1886	VI/11.11	83
"	, Niels	1653	1738		362,369, 376
"	"	1789	1845	VI/11.07	58,83
"	"			XIII/177	446
"	, Oluf			XIV/1407	431
"	, Peder	1685	1768		192
"	"	1742	1822		127
"	"	1799	1866	VI/11.09	83
"	, Rasmus	1655	1710		272,340
"	Nykøbing, Thue		1657		431
Motzfeld,	Catharina	1616	1676	XII/600.10	465
"	, Drude		1649	XII/600.12	465
"	, Elisabeth			XII/600.04	465
"	, Eva	1613		XII/600.06	465
"	, Henrik	1618		XII/600.01	467
"	, Johannes	1626	1676	XII/600.03	467
"	, Magdalene	1617	1691	XII/600.12	466
"	, Marie	1614	1693	XII/600.08	465
"	, Mechtele	1604	1650	XII/600	435
"	, Peder		1702	XII/600.05	467
"	, Peter		1650	XIII/1199	465
Mouridsen	Skriver, Lavrids				473
"	, Rasmus				472
Mouritsdatter,	Bodil		1689		328
"	, Kirstine	1668	1740		255,334
Mouritsen,	Bendt	1730	1772		233
Mule,	Anne Michelsdatter		1568	XIV/135.02	489
"	, Barbara Hansdatter		1591	XIII/68.04	469
"	, Casper Jensen		1581		469
"	, Christen			XIV/135.01	489
"	"			XVI/537	501
"	, Claus Hansen		1647	XIII/68.11	471
"	, Else Hansdatter		1605	XIII/68	441
"	, " Nielsdatter				305
"	, Esbern				517
"	, Hans	1387	1459	XVIII/2145	512
"	"		1524	XV/269.03	501
"	, " Michelsen		1602	XIV/135	469
"	, Jens			XVII/1073	509
"	"				469
"	, " Hansen	1564	1633	XIII/68.05	469
"	, " Michelsen		1565	XIV/135.03	489
"	, Johanne Hansdatter			XVII/1073.02	512
"	, Jørgen Hansen	1569	1634	XIII/68.08	470
"	, Knud	1360	1439	XIX/4289	512
"	, Laurids		1567	XIV/135.09	489
"	, " Hansen		1603	XIII/68.13	471,474
"	, Lydeke			XV/269.05	501
"	, Marcus	1532	1579	XIV/135.07	489
"	"			XVI/537.03	509
"	, " Hansen		1626	XIII/68.03	469
"	, Maren Hansdatter		1607	XIII/68.02	469
"	, " Michelsdatter		1545	XIV/135.04	489
"	, Michel		1537	XV/269	489
"	"			XVI/537.01	509
"	, Mikkel Hansen		1599	XIII/68.01	469

	<u>Navn</u>	<u>Født</u>	<u>Død</u>	<u>Ane-nr.</u>	<u>Side</u>
Mule,	Niels			XVII/1073.01	512
"	" Hansen		1616	XIII/68.07	470
"	, Oluf			XIV/135.05	489
"	, Peder		1509	XV/269.01	501
Mumme,	Christoffer Gertsen	1676	1737		214
"	, Elisabeth Jakobsdatter	1651	1692	X/22.10	213,307
"	, Gert				214
"	, Jakob Thomsen	1625	1674		307
"	, Mette Thomasdatter	1620	1671		304
"	, Thomas Christensen		1625		212,304, 307
Munch,	Alexander	1799		VI/4.05	68
"	, Anders Hansen	1675	1732	IX/113	205
"	" "	1725	1806		221
"	, " Jespersen	1704	1783		145,208
"	" "	1706	1774	IX/37.03	250
"	, Ane Margrethe Andersdatter	1707	1734	XIII/57.02	205
"	, Anna Catharina	1753		XII/29.06	132
"	, " Elisabeth Hansdatter	1752	1785	VII/30-1 <sup>o</sup>	86
"	, Barbara Andersdatter	1715	1760	VIII/57.06	206
"	, Birgitte Christine Thomasd.	1818	1895	V/8	47
"	, Caspar Hammermøller Jensen	1683		IX/75.01	285
"	, " Nielsen	1729		VIII/38.05	195
"	, Christian Mogensen	1809			67
"	, Christina Margrethe Jensdatter	1684		IX/75.02	285
"	, Christine Margrethe	1827	1916		51
"	, " Pedersdatter				457
"	, Elisabeth Margrethe	1805	1884	VI/4	50
"	, Else Pedersdatter	1648	1711	X/149.08	365
"	, Gertrud Jespersdatter	1700	1760	IX/37.04	249
"	, Giertrud Kirstine	1793	1876	VI/4.04	68
"	, " Marie	1721		VIII/38.02	195
"	, Hans	1802	1858	VI/4.07	68
"	, " Andersen	1701	1727	VIII/57.01	205
"	, " Hansen	1720	1752		86
"	, " Jensen	1691		IX/75.05	285
"	, " Jespersen	1699			222
"	, " Mortensen	1797	1860	VI/15.03	86
"	, " Nicolajsen	1759	1823		171
"	, " Pedersen	1639	1694	X/225	247,298
"	, " "	1690	1756		168
"	, " "	1690	1759		219
"	, Hieronymus Nielsen	1725		VIII/38.03	195
"	, Inger Katrine	1727		VIII/38.04	195
"	, Jacob Andersen	1708	1766	VIII/57.05	205
"	, Jens				294
"	, " Hansen	1653	1726		418
"	, " "	1733	1786		132
"	, " Jespersen	1710	1734	IX/37.05	250
"	, " Nielsen	1723	1758	VIII/38.01	195
"	, " Pedersen	1650	1693		285
"	, " "	1657			406
"	, " "	1671	1697	X/73.05	336,389
"	, " "				418
"	, " Rasmussen			XII/595	436
"	, Jesper	1610	1674	XII/289	336
"	, " Andersen	1734	1787		208
"	, " Hansen	1677	1760	IX/113.03	145,153, 298,333, 343
"	, " Mortensen	1756	1819	VIII/14.13	155

	<u>Navn</u>	<u>Født</u>	<u>Død</u>	<u>Ane-nr.</u>	<u>Side</u>
Munch,	Jesper Pedersen	1668	1747	X/73	249
"	" "	1775	1855		102
"	Jørgen Mortensen	1743	1818	VIII/14.11	154
"	Karen Andersdatter	1713	1737	VIII/57.04	206,345
"	" Jespersdatter	1709		IX/37.08	149,250
"	" Marie	1809	1900	VI/4.06	69
"	" Pedersdatter	1643	1696	X/149.02	365
"	" "		1650	XII/594-2 <sup>o</sup>	434
"	Kirsten Hansdatter	1728			222
"	" Pedersdatter	1645	1726	X/149.04	365
"	Kirstine			XII/596	434
"	" Mortensdatter	1751	1823	VIII/14.06	68,154
"	" Sophie	1814	1877	VI/4.08	69
"	Lars Larsen	1787	1856		51
"	" Mogensen	1657	1727		288
"	" Mortensen	1740	1814	VIII/14.07	153
"	" Thomasen	1738		VII/29.05	131
"	Marcus Hansen	1682	1741	IX/113.05	248,298
"	Maren Kirstine Moensdatter	1747	1818	VIII/14.04	154
"	Margrethe Jensdatter		1659	XI/298	365
"	" Kirstin	1791	1872	VI/4.02	68
"	" Simonsdatter		1630	XII/228-1 <sup>o</sup> , XIII/500-1 <sup>o</sup>	404,456
"	Marike Jespersdatter	1702		IX/37.06	250
"	Megtillie Christin Nielsd.	1720	1769	VIII/38	123
"	Mette Hansdatter	1728	1765		168
"	Mogens		1692		289
"	"				288
"	Morten	1771	1821	VII/7	68
"	" Jespersen	1711			153,243
"	" Thomasen	1756		VII/29	86
"	" "	1813	1845	V/8.01	59
"	Nicolaj Andersen	1722	1797	VIII/57.07	171,206, 254
"	Niels Jensen	1688	1744	IX/75	195
"	Ole Jespersen	1716	1741	IX/37.07	250
"	Oluf	1610	1694		219
"	Peder		1654	XI/449	377
"	" Andersen	1704	1740	VIII/57.03	205
"	" Christensen		1827		160
"	" Hansen	1672	1695	IX/113.01	298
"	" "	1730	1801		102
"	" "	1795	1837	VI/4.01	68
"	" "				261
"	" Iversen		1659	XI/297	365
"	" Jensen		1691		389
"	" Jespersen	1704	1781	IX/37	166
"	" Marcussen	1707	1756		168,248
"	" Olufsen	1654	1711		218
"	" Thomasen	1741		VII/29.07	131
"	Peiter Jensen	1686		IX/75.03	285
"	Signe Pedersdatter	1683	1729		223
"	Thomas		1693		300
"	" Andersen	1697	1761	VIII/57	131
"	" Mortensen	1787	1859	VI/15	59
"	" Thomasen	1693	1732		300
"	Thue Pedersen				82
Müller,	Agnete Elisabeth	1695	1723		410
"	Ancher Antoni	1654	1716		408,410

	<u>Navn</u>	<u>Født</u>	<u>Død</u>	<u>Ane-nr.</u>	<u>Side</u>
Müller,	Antholette Maria	1687			410
"	, Elisabeth Augusta	1651	1691		408,410
"	, Mikkel				506,511
"	, Peder Pedersen	1712			142
Myhlenport,	Antonetta Augusta von	1678			138
"	, Diderich Johansen von				138
Mynter,	Cathrine Jacobsdatter	1574	1643		477
"	, Jacob Hansen		1627		477
Myre,	Mette Hansdatter				459
Møller,	Adolph Siersted	1820	1877	VI/5.03	57
"	, Anine Marie	1866		IV/3.08	46
"	, Anna Cathrine				91
"	, Asta Marie	1899		III/2.04	42
"	, Birgitte Vilhelmine	1887	1979	III/2	37
"	, Christiane Christine	1824	1835	V/5.04	57
"	, Dorothea Johanne	1763	1850		125
"	, Else Katrine	1818	1888		57
"	, Emma Christiane	1859	1943	IV/3.04	45
"	, Gerda Cecilie	1890	1942	III/2.02	41
"	, Gotfred	1885	1969	III/2.01	41
"	, Hans Christian	1851	1944	IV/3.01	45
"	, " Hansen	1780		VI/9.09	79
"	, " Jensen	1727	1805		167
"	, " Pedersen	1750	1825	VII/17	78
"	, Hansine Frederikke	1832		V/5.10	57
"	, Jacob	1822	1879	V/5	45
"	, "	1886	1936	III/2.03	41
"	, " Hansen	1778	1787	VI/9.07	79
"	, " "	1788	1856	VI/9	57
"	, " Nicolai	1864	1959	IV/3.03	46
"	, Jens Hansen		1787		125
"	, " Lauritsen				91
"	, Johannes Siersted	1895	1974	III/2.07	41
"	, Julie Kirstine	1861	1894	IV/3.06	45
"	, Karen Kirstine				160
"	, Karl Kristian	1896		III/2.09	41
"	, Kirstine				160
"	, " Marie	1829		V/5.08	57
"	, Mathea Christine	1853		IV/3.02	45
"	, Mathilde	1826		V/5.06	57
"	, Michel				470
"	, Niels Jensen	1732	1788		91
"	, Peder	1642	1697		366
"	, " Hansen	1774	1843	VI/9.05	78
"	, " Nicolai	1815		V/5.01	57
"	, Petra Frederikke	1870	1918	IV/3.10	46
"	, Rita	1930			38
"	, Søster Mathiasdatter	1715	1770		257
"	, Viggo	1884			45
"	, Vilhelm Findanus	1856	1938	IV/3	41
Nansen,	Hans	1598	1667		478
"	, "	1635	1713		410,466
"	, Karen	1656	1672		466
"	, Michel	1685	1747		410,411
"	, Mikkel		1659		466
Neuspitzer,	Frederik	1681	1749		329
"	, Sophie Marsilia	1716	1769		329

<u>Navn</u>	<u>Født</u>	<u>Død</u>	<u>Ane-nr.</u>	<u>Side</u>
Nicolaisen, Niels	1705	1744		252
Nicolajsdatter, Mette Catharina	1767	1851		66,77
Nicolajsdatter, Barbara	1655	1733		347
Nielsdatter, Abelone		1652		177
" , Aide				292
" , Ane	1669	1707		414
" , Anna Dorthea	1699	1744		341
" , " Eleonora	1745		VII/1.02	87
" , Anne	1619	1691	XII/178	388
" , "	1684	1751		281
" , "	1693	1748		159
" , "	1719			154
" , Barbara	1676	1753		300
" , Barta	1696		XI/112.08	402
" , Bodil	1659	1734		103
" , "	1671	1695		360
" , "			IX/48-1 <sup>o</sup>	174
" , Boel	1702	1746	IX/96-1 <sup>o</sup>	200
" , Cecilie		1758		189
" , Dorothea	1646	1705	XI/148	336
" , Dorthe	1686	1704	XI/112.04	401
" , Elisabeth	1671	1707		175,274,
" , "				275,339
" , "	1723	1746	VIII/31.02	184
" , "				251
" , Ellen	1649	1716	XI/384-2 <sup>o</sup>	374,375
" , "	1655	1743	XI/156-2 <sup>o</sup>	339
" , "	1657	1720		259
" , "	1661	1738		190
" , "		1687		369
" , Elne	1710	1768	IX/96.04	189,297
" , Else		1735		358
" , Elsebeth				355
" , Estrid				515
" , Giertrud	1652	1729		402
" , "	1692	1774		358
" , "		1697		153,271,
" , "				339
" , "		1706	IX/56-1 <sup>o</sup> ,	
" , "			X/44-1 <sup>o</sup>	181,223
" , Gundel	1631	1699		218
" , Ingfred				515
" , Karen	1661	1729	XI/112.02	237,328,
" , "				400
" , "	1680			369
" , "	1686	1746		248
" , "	1688	1745	XI/112.06	401
" , "		1689		180
" , "	1700	1761		224
" , "	1716	1772	IX/96.06	297
" , "	1717	1795	VIII/42	127
" , "		1732		178,276
" , "	1746			374
" , "				389
" , " Kirstine		1718	X/92	260
" , Kirsten	1620	1706	XI/328	368
" , "	1670	1735		261,262
" , "		1755		192
" , "			XIV/1402	488

	Navn	Født	Død	Ane-nr.	Side
Nielsdatter,	Kirstine				392
"	"				270
"	, Kiønniche	1659	1719		413
"	, Lene	1664	1729	XII/246-2 <sup>o</sup>	341,413
"	, Maren	1763	1792		119
"	"				484
"	, Margrethe	1653	1743	XI/112	323
"	"		1683		422
"	"	1700		XI/112.12	402
"	"	1721	1799		96
"	, Marine				461
"	, Martha	1724	1787	IX/96.08	297
"	"				399
"	, Mette	1658			401
"	"			XII/224-3 <sup>o</sup>	414
"	, Pernille	1719			152,362
"	, Seigne	1714	1771		292
"	, Sidsel	1689	1768		238
"	, Signe	1646	1721		370
"	"		1718		399
"	, Susanne		1713		372
"	, Zicele	1725	1765	VIII/31.04	185
"	, Zidsel	1689	1743		159
"	"	1689	1768		221,222
Nielsen,	Abraham				217,438
"	, Albert		1690		426
"	, Anders	1669	1737		154
"	"		1681		351,423
"	"	1702	1771		300,343
"	"	1706	1764		118
"	"	1768	1820		70
"	(Due), Anders				513
"	Galen, Anders			XIX/29001	514
"	(Holm), Anders	1740	1788		71
"	, Anine Marie	1857	1929	IV/4	41
"	, Bertel	1711	1774		288
"	, Christen	1678	1720		290
"	"	1690	1776	XI/112.05	401
"	, Christian				48
"	" Julius	1854		IV/4.09	48
"	, Christopher				442
"	(Tønder), Christopher	1587	1656	XII/89	381
"	, Claus		1723		414
"	, Elsine Katrine	1845		IV/4.04	45,47
"	, Emil	1899			42
"	, Erik		1500		502
"	, Eskil		1706		414
"	, Esper	1766	1840		67
"	"				324
"	, Frederikke Augusta	1869	1942		45
"	, Friedric Carl	1751		VII/1.05	87
"	, Gjøde	1679	1752		141
"	, Gotfred		1743		269
"	, Gudrun	1918	1971		37
"	, Hanna Regina	1876	1944		42
"	, Hans	1628	1695	X/49	234
"	"	1656	1699		291
"	"	1666	1736		153
"	"	1671	1740		187



	<u>Navn</u>	<u>Født</u>	<u>Død</u>	<u>Ane-nr.</u>	<u>Side</u>
Nielsen,	Hans	1676	1729		350
"	"		1688	XVIII/441	398
"	"		1700		178,276
"	"	1706	1765	IX/96.01	297
"	"	1767	1844		106
"	"				318
"	" Fridrich	1755	1816		73
"	" Peter	1852			48
"	" Sigfred Julius	1873	1955		42
"	" Henrik				424
"	" Herman	1570	1629		461
"	" Jacob	1631	1695		427
"	" "	1702	1759		145
"	" "				193
"	" Galen, Jakob			XIX/29001.05	513
"	" Holm, Jakob	1615	1675		306
"	" Jens	1674	1708		164
"	" "		1682		375
"	" "		1744		111
"	" "				442
"	" (Rønning), Jens (Johannes)				151
"	" Jep		1750		514
"	" Jeppe		1711		187,214
"	" Johanne Kirstine	1843	1908	IV/4.02	372,419
"	" Jørgen	1617	1693		47
"	" "	1698	1773		283,323
"	" "		1737		113
"	" "				112
"	" (Juul), Jørgen	1617	1693		343
"	" Karoline Kristine				216,363
"	" Kristine Caroline	1850		IV/4.06	45
"	" Lars	1656	1736		48
"	" "	1661	1734		207
"	" Las	1540	1625		236
"	" Laurids		1720		443
"	" "				184,309,
"	" Laurs				391
"	" Mads		1539		246
"	" "	1662	1694		473
"	" "	1686	1733		269
"	" Martin Peter	1847		IV/4.05	165
"	" Mogens Peter	1841	1931	IV/4.01	48
"	" Morten		1734		47
"	" "				375
"	" " Mogensen	1817			369
"	" Nicolai				58
"	" Niels		1653	XII/295	252
"	" "	1658	1732		420
"	" "	1663	1737		221
"	" "	1666	1738		375
"	" "	1692	1749	XI/112.07	310
"	" "		1700	X/100.03	402
"	" "	1709	1738		283,352
"	" "	1738	1765		223
"	" Ole	1712	1762		223
"	" "				104
"	" Oluf	1538	1587		405
"	" "	1627	1706		379
"	" "				162

	<u>Navn</u>	<u>Født</u>	<u>Død</u>	<u>Ane-nr.</u>	<u>Side</u>
Nielsen,	Oluf	1644	1719	XI/148.01	347,420
"	"	1651	1727	XI/112.01	400
"	" Ancher		1756		151
"	, Otha Bendithe	1859		IV/4.08	48
"	, Peder		1640	XIII/197, XIV/889	396,479
"	"	1665	1730		289
"	"	1667	1692		404
"	"	1695		XI/112.09	402
"	"	1704	1765		71
"	"		1709		309
"	"	1716	1789	VIII/42.07	197
"	"				71
"	"			XI/199, XII/471, XII/487, XIII/607	352,433, 434,458
"	"				306
"	"			X/100.01	352
"	"				146
"	Galen, Peder			XIX/29001.07	514
"	, Peder Thorsen	1727	1805	VIII/31	119
"	" "	1783	1862		75
"	" "				76
"	, Peter Nicolai	1750	1814	VII/1	61
"	, Poul				485
"	, Rasmus	1624	1709		458
"	"	1662	1733		175
"	"		1691		373,422
"	, Svend		1694		420
"	, Terchild	1686	1762	XI/112.03	237,401
"	, Thor	1716	1750		123
"	, Thora Ellen Mine	1862			48
"	(Due), Trued				510
"	Galen, Aage			XIX/29001.03	514
Nilsson (Tosterup),	Christen				455
Nissen, Hans	Bartold				193
Nordmand, Albret	Gierbrandsen				284
"	, ... Albretsdatter		1710/12		284
Noer, Ferse	Kirstine	1787	1856		64
"	, Peder Hansen	1752	1791		64
Noviomagus, Poul			1571		476
Nummesen, Hans		1613	1652		383
Nyborg, Susanne	Hansdatter		1655		432
Nygaard, Andrea	Marie			IX/12-2 <sup>o</sup>	142
Nykjøbing, Thue	Mortensen		1657		431
Nørholm, Anne	Wiingaard Pedersdatter				213
"	, Peder Jensen	1638	1698		213
Nørkiær, Elisabeth	Pedersdatter		1731		137
"	, Peder				137
Odico, hertug					538
Ohnsoy, Helene	Gjertrud		1764		124
Olav Kyrre			1093		522
Olavsson, Trygve			963		527
Olesdatter, Else			1692	XIII/490	455
Olesen, Lars					150
Olivarius, Elisabeth	Marie Holgersd.	1712			195
"	, Holger Nielsen	1670	1753		195

	<u>Navn</u>	<u>Født</u>	<u>Død</u>	<u>Ane-nr.</u>	<u>Side</u>
Olsdatter,	Anna				255,335
"	, Anne	1726	1761		161
"	, Anniche	1716	1775		113
"	, Bodil Kirstine	1768		VII/11.02	108
"	, Christine		1688	XII/180-1 <sup>o</sup>	390
"	, Dorothea Claudia	1770	1836	VII/11.04	108
"	, Elisabeth		1779		273
"	, Elsebeth	1689	1753	IX/26-2 <sup>o</sup>	241
"	, Giertrud	1698	1758		255
"	, "				373,422
"	, Gundel	1695			107
"	, " Kirstine	1781	1853	VII/11.08	109
"	, Hanne	1670	1755		319
"	, Ingeborg	1682	1754		252,412
"	, "	1702	1767		344,346
"	, Johanne Cathrine	1773		VII/11.06	108
"	, Karen	1658	1722		369,376
"	, "	1683	1746	X/81.02	343
"	, "		1690		426
"	, "	1698	1751		401
"	, "			XII/90-2 <sup>o</sup>	381
"	, "				374
"	, Magdalene				436
"	, Marie		1763		277
"	, Seigne	1692		X/81.04	300,343
"	, Sidsel	1688			281
"	, Sidsele Kirstine	1821	1858		47
"	, Sophia	1662	1689		432
Olsen,	Adam Gottlieb	1768		VII/20.01	126
"	, Adolph	1709	1772		276
"	, Anders		1685		177
"	, "	1695	1754	X/81.07	334,343
"	, Anna	1774		VII/20.04	126
"	, Arist	1648	1711		247,298,
"	, "		1691		347
"	, Christian Fridrich	1770		VII/20.03	126
"	, Christiane Friderica	1766	1825	VII/20	80
"	, Claus	1709	1770	IX/87.01	112
"	, " Flyng	1775		VII/11.03	108
"	, Diderich	1746	1823		80
"	, Erland	1660	1713		272,340
"	, Hans		1683		260
"	, "	1686	1752	X/81.01	343
"	, "	1695	1736		389
"	, "	1734	1795		98
"	, "	1738	1764		71
"	, "				222
"	, " Christopher	1816	1902		47
"	, " Kofoed	1763		VII/11.01	108
"	, Jens	1667	1747		347
"	, "	1678	1756	X/81	253
"	, "	1765	1802	VII/11	71
"	, "			XII/321	426
"	, Jeppe	1644	1676		315
"	, "	1703	1759		172
"	, Johannes			VIII/39	126
"	, Jørgen	1699	1774		239
"	, Karen Marie	1776		VII/20.06	126
"	, Kield	1635	1697		427
"	, Laurs		1711	X/93	262

	<u>Navn</u>	<u>Født</u>	<u>Død</u>	<u>Ane-nr.</u>	<u>Side</u>
Olsen,	Martha Catharina	1788	1841		80
"	, Mogens			X/187	295
"	, Morten	1687	1771		279
"	, Mouritz	1704	1760		334
"	, Niels	1644	1723		399
"	, "	1714	1747		173
"	, "	1754	1826		104
"	, Peder		1685		387
"	, "	1688	1724	X/81.03	343
"	, "	1745	1805		73
"	, "			IX/69	192
"	, "				98
"	, Rasmus	1660	1736		161,162
"	, "	1640	1696		406
"	, Samsing	1784	1840		66
Oluf	Hunger	1052	1095		522
"	Skotkonge		1024		526
Olufsdatter,	Anne				444
"	, "				502
"	, Barbara			XVIII/704	431
"	, Birgitte		1699		218,312
"	, Bodil	1658	1713		356
"	, Elisabeth	1673	1721		162
"	, Else (Elin)		1692	XVIII/490	455
"	, Elsebeth	1689	1753	IX/26-2 <sup>o</sup>	151
"	, Giertrud	1680		IX/55.02	271
"	Jørgensen, Inger		1619		445,466
"	, Karen	1658	1705		291
"	, "		1706		300
"	, Maren	1681	1716		177
"	, Margrethe	1662	1744	IX/34	161
"	, "				321,459
Olufsen,	Anders	1618	1689	XII/323	427
"	, "			IX/55.01	245,260,
"	, "				271
"	, Carl	1675	1741	X/59	242
"	, Hans	1620	1700		175
"	, "	1685	1725		344
"	, Jens	1666	1703	XI/56.01	405,425
"	, " Kofoed	1670			337,339
"	, Jeppe		1723		221
"	, Lars	1675	1756	IX/55,	
"	, "			X/43	181,223
"	Borringholm, Lars		1653		177
"	, Mikkel				406
"	, Mogens	1643	1701		178
"	, Niels	1681		IX/55.05	272
"	, "		1701		301
"	, Oluf	1704	1759		192
"	, "		1730		150
"	, Peder		1684	XI/249	355
"	, "			IX/55.03	271
"	, Rasmus	1686	1740	IX/55.07	272,340
Oluvsdatter,	Anna	1732	1816		139
Orck,	Martha Espensdatter		1719		329,413
Orlamünde,	Sophie af		1244		516
Osburh			848	XXXIV	532
Ostredsen,	Niels Pedersen	1725	1786		248
"	, Peder	1693	1727		249

<u>Navn</u>	<u>Født</u>	<u>Død</u>	<u>Ane-nr.</u>	<u>Side</u>
Ottesdatter, Maren	1618	1716		213
Otto I af Burgund		1102		521
Ottosdatter, Florine		1097		521
Ottosen Molboe, Søren				367
Ovesen, Anna Jensdatter				445
Pedersdatter, Ane	1698	1730	IX/18.14	219,373
" , "	1714	1741		112,199
" , "	1721	1761		130,199
" , " Kirstine	1795	1882		86
" , Anna		1600		506
" , "		1645		442
" , "	1676	1741	IX/18.02	187,217
" , "		1703		323
" , "	1729	1815	VIII/32	119
" , "	1737	1786		110
" , "	1743			183
" , "	1744	1792		127
" , "	1762		VII/16.10	120
" , "				301
" , "				318
" , "				344
" , "				164
" , "				209
" , Anne	1582	1600	XIV/978.02	496
" , "	1665	1734		236
" , "	1666	1706	X/125.12	356
" , "		1687	XI/74	311
" , "	1704	1780		179
" , "		1727	VIII/35.04	192
" , "				280
" , "				444
" , Krag, Anne				505
" , Anne Margrethe	1721			203
" , Anniche	1687	1753	VIII/13.02	150
" , "	1741	1793	XII/17.08	121
" , " Marie	1735	1775		95
" , Apollone	1687	1711		393
" , Barbara	1712			296
" , Bartha Cathrine	1778			76
" , Bente	1696	1721	X/76	251
" , "	1721	1764	VIII/45.02	198
" , "	1729	1802		427
" , Bergitte		1713		373
" , Birgitte	1735	1753	VIII/10-1 <sup>o</sup>	95
" , Bodil	1652	1728		144,293,
" , "				315
" , "	1684	1747		292
" , "	1686	1754		161
" , "	1706	1772		394
" , "	1739		VIII/21.02	169
" , "				127
" , " Kirstina	1767	1845	VII/24	84
" , " Kirstine	1696			299
" , "	1741	1834		127
" , Boel	1688	1730	VIII/25.02	175,250,
" , "				338
" , "	1706	1732		247
" , Caroline	1782	1841		51,73
" , Cecilie		1579	XIV/342-2 <sup>o</sup>	473

<u>Navn</u>	<u>Født</u>	<u>Død</u>	<u>Ane-nr.</u>	<u>Side</u>
Pedersdatter, Cecilie			XII/86.04	444
" , Christine	1623	1679		414,424
" , "	1655		XI/148.02	272,420
" , "	1663	1709		218
" , Dorethe	1604		XIV/978.12	498
" , Dorthe	1679	1717	IX/18.06	218,278
" , "	1697	1756	VIII/13.08	95,150
" , Elisabeth		1678		457
" , "	1679	1752		205,333
" , "	1726	1772		185
" , "	1755	1791	VII/16.02	119
" , "		1757		112
" , "		1766	VIII/35.10	193
" , "				180
" , "				268
" , "				384
" , "				285
" , "				410
" (Ulfeldt), Elisabeth			XX	514
" , Ellen	1670	1706	X/125.14	356
" , "	1686	1769		173
" , "		1739		302
" , "		1756	VIII/35.02	192
" , Ellene			X/225.04	377
" , Ellen Margrethe	1781	1804		73
" , Else	1559	1591		212
" , "	1568	1616		442
" , "	1717		VIII/13.12	151,328,
" , "				400
" , Cathrine	1758	1780	VII/22-1 <sup>o</sup>	82
" , Elsebeth	1640	1716		317
" , "	1674	1705	X/125.16	356
" , "	1738	1808		118
" , "	1769	1855	VII/7.06	100,101
" , Giertrud	1666		X/47.04	319
" , "		1669		459
" , "	1682	1739		182
" , "		1690	XI/258	361
" , "	1694		IX/18.10	219
" , "	1743	1821	VII/17.10	121
" , "				255
" , "				335
" , "			X/125.06	356
" , "				132
" , Gunnel	1671		X/47.08	319
" , "		1708	X/225.02	377
" , "			X/125.08	356
" (Ulfeldt), Helene				516
" , Ingeborg	1722	1758	VIII/13.14	151
" (Ulfeldt), Ingeborg				516
" , Urup, Ingfred			XVII/7252,	
" , Inger			XVII/10764	509
" , "			XIII/450-2 <sup>o</sup> ,	
" , "			XIII/682-2 <sup>o</sup> ,	
" , "			XIV/946-2 <sup>o</sup> ,	450,460,
" , "			XIV/994-2 <sup>o</sup> ,	480,485
" , "			X/125.04	355
" , "				223

<u>Navn</u>	<u>Født</u>	<u>Død</u>	<u>Ane-nr.</u>	<u>Side</u>
Pedersdatter, Johanne	1734	1780		254
" , "			XII/86.08	445
" , "				223
" , Karen	1589	1639	XII/86-2 <sup>o</sup>	380
" , "	1631	1713	X/98-2 <sup>o</sup>	
			XI/234-2 <sup>o</sup> ,	
			XI/242-2 <sup>o</sup> ,	
			XII/302-2 <sup>o</sup> ,	264
" , "	1646	1717	X/100,	
			XI/236,	
			XI/244,	
			XII/304	266
" , "	1652	1714		211
" , "	1659	1722	X/230	299
" , "	1663	1722	X/47.02	319
" , "		1682		164
" , "	1686	1756		121,153
" , "	1691	1749		178
" , "		1699	X/166-1 <sup>o</sup>	289
" , "	1703	1783		239
" , "	1701	1762	VIII/35.08	192
" , "	1706	1775		113,274
" , "		1714		319
" , "	1720	1753		185
" , "	1722		VIII/32.04	118,187
" , "	1727	1786	IX/96-2 <sup>o</sup>	190
" , "	1738	1822		121
" , "	1739		VII/17.06	121
" , "	1741	1773		183
" , "	1749	1826		185
" , "	1762	1847		106
" , "	1804			62
" , "				216
" , "				251
" , "			IX/90-2 <sup>o</sup>	198,289
" , "				511
" , "				238
" , "			X/225.06	377
" , (Schou), Karen	1725	1786	IX/96-2 <sup>o</sup>	202
" , Karen Kirstine	1764	1802	VII/16	75
" , " "	1829	1915		57
" , " Margrethe	1798	1882		48
" , Kirsten	1675	1758		317
" , "	1696	1751	VIII/35.06	192
" , "	1713	1770	VIII/13.10	151
" , "	1732	1805		106
" , "	1736	1806	VII/17.04	121
" , "	1744			168
" , "	1757		VII/7.04	100
" , "				394
" , "				384
" , Kirstina				185
" , Kirstine		1619		465
" , "	1641	1721	XI/94	319
" , "	1646	1713		272,340
" , "	1655	1719	X/36,	
			XI/96	217,320
" , "	1678	1716		372

<u>Navn</u>	<u>Født</u>	<u>Død</u>	<u>Ane-nr.</u>	<u>Side</u>
Pedersdatter, Kirstine	1686	1755	X/48	232
" , "	1690	1772	VIII/13.04	150,240
" , "	1700	1757		334
" , "	1702	1758		145
" , "	1704	1760		157
" , "	1704	1781		282,296
" , "		1722		193
" , "	1723	1764	IX/19.04	220
" , "	1734	1811		153
" , "	1735	1783		71
" , "		1772		269
" , "				389
" , "			IX/116-2°	208
" , "				310
" , "			X/125.02	355
" , Magdalene	1743	1823		165
" , "	1745	1828		99,119
" , Malene				123
" , Maren	1673		X/47.10	319
" , "	1678	1754		172,303,
" , "				419
" , "	1682	1735		288
" , "		1700	X/53.02	321
" , "			X/125.10	356
" , "				418
" , "				246
" , Margrethe	1601		XIV/978.08	497
" , "	1677		IX/18.04	217,223
" , "		1687	XI/99.02	396
" , "	1689	1758		235
" , "	1715	1788		127
" , "	1692	1767		226
" , "	1724	1800	VIII/32.06	187,217
" , "	1726	1753		112
" , "	1733	1753		191
" , "	1738			210
" , "	1740	1799		152
" , "	1775			84
" , "				401
" , Kofoed, Margrethe	1671	1741		374
" , Maria	1721	1784		249
" , Dam, Maria	1698	1756		158,159,
" , "				331
" , Marie Kirstine	1799	1876		50
" , Marike Margrethe	1733	1790		103
" , Marild	1705			274
" , Marine	1584	1660	XIV/978-2°	483
" , "	1587	1659	XII/86.06	445
" , "			XII/351.02	461
" , Marta	1669	1702		219
" , Martha	1712	1787		122
" , Mette	1562	1595		502
" , "	1660	1728	X/130	280
" , Kofoed, Mette	1741	1814		54
" , Krag, Mette				506
" , Ofvens			XVII/7817	510
" , Seigne	1668	1726	X/47.06	319
" , "	1684		IX/18	144
" , "		1691		187,217



Navn	Født	Død	Ane-nr.	Side
Pedersdatter, Seigne	1720	1746	VIII/47.02	199
" , "				177
" , Seine	1719	1763	VIII/32.02	144,187
" , "	1757	1794	VII/24.02	130
" , Sidsel		1688	XII/222	398
" , "	1773	1812	VII/16.18	120
" , "		1738		292,427
" , Signe				375
" , Susanne	1731	1813		69
" , Valborg	1671			372,419
Pedersen, Adzer		1712		259,333
" , Anders	1627	1707		357
" , "	1647	1732	X/129	280
" , "	1676	1732		146,233
" , "	1678	1723		178
" , "		1690		399
" , "	1698	1731		334
" , "	1701			238
" , "		1741?		261
" , "				386
" , "				276
" Ulfeldt, Anders				516
" , Casper			IX/117	209
" , "				507
" , Christen		1678		401
" , "	1718			146
" , "	1723		VIII/21.01	168
" , "	1783			72
" , Claus	1723	1796	VIII/45	128
" , "	1731	1803		209
" , Erich	1630	1694		405
" , "	1710	1776		104
" Smed, Erich	1630	1707	XI/377	370
" , Esber	1739	1802		239
" , Esper	1633	1700		357
" , "	1719		VIII/45.01	198
" , Gregers	1500	1559	XIV/337	472
" , Hans		1600	XVI/3910.01	491
" , "	1642	1706		197,279,
" , "				292
" , "	1645	1727		222
" , "		1657		365
" , "	1682			103
" , "	1689	1759	IX/18.01	113,218,
" , "				254
" , "		1698		279
" , "		1698		337
" , "	1720	1779	VIII/29.05	116,182
" , "	1723	1814		155
" , "	1725	1762		115
" , "	1727	1774		226
" , "		1727	IX/73	193
" , "	1731		VIII/21.05	169
" , "	1679	1751		299
" , "	1737			219
" , "		1757		387
" , "	1673	1738		187
" , "	1768	1833		55

	<u>Navn</u>	<u>Født</u>	<u>Død</u>	<u>Ane-nr.</u>	<u>Side</u>
	Pedersen, Hans				478
"	"		1707?		428
"	"			XI/177	349
"	"	1643	1698	X/98.03	351
"	"				394
"	"				263
"	"				168
"	"				395
"	Blykop, Hans	1712	1778	VIII/13.03	151,242
"	(Kaas), Hans	1704	1752		132
"	Møller, Hans	1750	1825	VII/17	78
"	Smed, Hans				350
"	, Hans P.				48
"	, Hellis	1680			245
"	, Henning	1656	1729		185
"	, Henrich				139
"	, Henrik	1717	1737	VIII/29.03	182
"	Hansen, Hermand	1696		VIII/13.01	150
"	, Holger		1682		356
"	"		1697		260,353
"	, Ib			XVI/3910.03	491
"	, Isach	1690	1753		270
"	, Jens	1623	1689		311
"	"	1636	1701		275,356
"	"	1639	1709		312
"	"	1640	1702	X/65,	
"	"			X/113	245,272
"	"	1657	1727	X/125.03	356
"	"	1658	1688	IX/93.03	294
"	"	1659	1711		223
"	"	1669	1734	X/47.01	319
"	"	1696	1756		168
"	"	1710		VIII/29.01	182
"	"	1712	1759		71
"	"	1736	1805	VIII/19	106
"	"		1749		261
"	"				289
"	"			XV/681	473
"	"				422
"	, Jep	1592	1676		420,449
"	, Jeppe	1659	1705	X/125	278
"	"		1676		420
"	"	1681	1720		225
"	"	1705	1730	VIII/42.01	197
"	"	1717	1786	VIII/32.01	186
"	"			XIII/437	397
"	, Jesper	1656	1708		273,314,
"	"				350
"	, Joen	1657	1727		281
"	"	1723	1779	VIII/29.07	111,173,
"	"				174,183
"	"		1786		174
"	Ulfeldt, Johannes (Jens)			XX	516
"	, Jørgen	1525	1585	XVI/3911	507
"	"		1554		510
"	"		1588	XIII/675,	
"	"			XIV/3035	460,488
"	"		1687		356

Navn	Født	Død	Ane-nr.	Side
Pedersen, Jørgen	1692	1755		344
" , "		1688	X/129.01	361
" , "		1702	X/100.05	352,438
" , "	1713	1781	VIII/29	117
" , "		1781	VIII/35	122
" , "				84
" Lang, Jørgen	1746	1811	VII/17.01	122
" , Knud				355
" Aalborg, Kristen				506
" , Lars	1660	1738		426
" , "	1682	1750	X/47	232
" , "	1627	1690	XI/247	355
" , "	1729	1790		107
" , "		1732	IX/93.01	294
" , "		1748		237
" , "				349
" (Blykop), Lars	1762	1803	VII/7.03	100
" , Lasse	1638	1722		299
" , "	1681	1758		197
" , Laurs	1703	1763		292
" , Mads		1680		389
" , "	1685	1755		355
" , Maz	1620	1697	XII/179	390
" , Michel	1621	1681		386
" Bager, Michel				285
" , Mogens	1634	1704		387,390
" , "	1665	1741	X/129.05	361,375
" , "		1684		361
" , "	1726		VIII/47.07	200
" , Morten	1685	1738		276
" , Niels		1643		352
" , "	1658		XI/148.03	421,424
" , "		1676		305
" , "	1701	1729	IX/61	184
" , "	1725	1801	VIII/29.09	183
" , "	1729	1807		106
" , "		1751	VIII/1	87
" , "				309,391
" , "			XIII/393,	
" , "			XV/1777	396
" , "			XV/2803	488
" , " Munch	1799	1879		57
" , " Thorsen	1752	1823	VII/16.01	75,119
" , Ole	1683	1776		161
" , "	1725		VIII/13.05	151
" , "	1764	1844	VII/7.05	100
" , "				192
" , Oluf	1656	1712	X/125.01	355
" , "	1662	1743		192
" , "		1721		401
" , Peder	1619	1692		361
" , "	1713	1794		127
" , "	1726	1763	VIII/21.03	169
" , "	1726	1762		201
" , "	1730	1803	VIII/29.11	116,183
" , "	1731	1781	VIII/47	130
" , "	1778		VII/24.09	130
" , "				127
" , "			X/129.03	361

Navn	Født	Død	Ane-nr.	Side
Pedersen, Peder			XII/86.09	445
" , "				107
" , "				294
" Brand, Peder	1661	1694	XI/148.05	421,423
" Müller, Peder	1712			142
" Runge, Peder	1797	1861		96
" , Peder Hansen	1760		VII/7.01	100
" , " Thorsen	1766	1821	VII/16.03	118,120
" , Poul	1686	1748		249
" , "	1702			111
" , Povel	1717		VIII/47.01	199
" , Rasmus	1630	1698	XI/383	375
" , "	1709	1779		192
" , "	1710	1784	IX/19	147
" , "	1712	1779		121
" , "			XII/755	370
" , Svend	1701	1765		123
" , "				200
" , Sønne				193
" , Søren	1787	1852		72
" Winther, Søren	1633	1695		365
" , Terchild		1680	XI/99	321,448
" , "	1710	1752		115,302
" , "				422
" , Thomas		1711		190
" , Thor	1638	1713	X/98.01	189,236, 351
" , "	1691	1740	VIII/25, IX/59	111,184
" , "	1723	1794		167
" (Skovgaard), Thorkild	1750	1839		55
" , Wefst	1721	1771		153
" , "		1727	X/53, X/133	236,282
" , Willum		1696		358
" , Ødber	1689	1762		179
" , "		1723		319
Pelle, Hans Hansen	1717	1780		395
Pellessen, Jens		1733		310
" , Laurs				309
Petersen, Christian Peter	1929			38
" , Dorteia Marie				61
" , Lisbeth Skovgaard	1953			38
" , Steffen Skovgaard	1957			38
Pfeiffer, Jacob Louis Axel	1906	1957	II/3	35
" , Ulla Christine Karen	1948		I/2	35
Philipsdatter, Anna Margrethe		1722		138
Piber, Peder Troelsen		1685		294
Piil, Annike Hansdatter	1719	1761		369
" , Barta Christensdatter	1661	1690	XII/224-2 <sup>o</sup>	235,401
" , Bent Jensen	1752	1820		209
" , Elisabeth Hansdatter	1690	1763		168
" , Elsebeth Kirstine Hansdatter	1747	1831		170
" , Hans Christensen		1733		241
" , " "	1733	1769		324
" , " "	1766	1848		97
" , " Hansen	1660	1748		170,241, 324
" , " "	1733	1769		324

Navn	Født	Død	Ane-nr.	Side
Piil, Jens Siegfred Hansen	1745	1814		717
" , Kirsten Christensdatter	1651	1724		235,264, 266
" , Kirstine Hansdatter				171
" , Mette Hansdatter	1683	1756		219,235, 394
Pipin	808	838		534
" af Lombardiet	777	810		536
" den Gamle				541
" "den Lille"	714	768	XXXVIII	537
" "den pukkelryggede"		767		535
" d'Heristal			XXXX	539
Plectrudis			XXXX	539
Plovpenning, Erik				517
Plum, Anna Clausdatter	1635	1681	XI/176.08	431
" , Cathrine Clausdatter	1630		XI/176.02	431
" , Claus		1581		461
" , " Pedersen	1585	1649	XII/351	430
" , Cort	1639	1688	XI/176.17	431
" , Dorethe Frederiksdatter	1733	1813	VIII/31.06	186
" , Elias		1654	XI/176.01	430
" , Elline Clausdatter	1632	1656	XI/176.06	431
" , Frederik	1643	1728	XI/176.21	432
" , Henrik	1641		XI/176.19	432
" , Johan		1701	XI/176.03	431
" , Maren Clausdatter	1640	1713	XI/176	348
" , Thalia Clausdatter	1631	1657	XI/176.04	431
Pontoppidan, Henrik Eriksen		1659		305
" , Ludvig Henriksen	1648	1706		305
Pors, Mads (Mathias) Andersen		1618		444
" , Sophie	1566	1609		429
Poulsdatter, Anne		1583	XII/593.04	462
" , " Marie		1761		288
" , Boel	1661	1747	XI/89.06	336,389
" , Dorothea	1546	1563		476
" , Elene	1653	1721	XI/89.04	388,390
" , Ellen	1705	1767		111
" , " Margrethe	1764	1816	VII/12.08	111
" , Engelke	1640	1701		389
" , Inger	1646	1727	X/22.08	304,307
" , Karen		1585	XII/593.06	462
" , "	1650	1711		179,276
" , "				316
" , Katrine	1608		XIII/489.02	483
" , Lisbeth	1615		XIII/489.08	484
" , Maren		1575	XII/593.02	462
" , "	1660	1696		357
" , Margrethe	1610		XIII/489.04	483
" , "		1683		372,422
" , " Lisebeth				413
" , Marine	1621		XIII/489.12	484
" , Rachel	1613	1693	XIII/489.06	483
Poulsen, Esber	1657	1725		393
" , Esper	1655	1709	XI/89.05	389
" , Hans	1678	1731	IX/93.05	294
" , "				414
" , Anchersen, Hans	1603	1655	XIII/489	455
" , Isach				268
" , Iver	1566	1622	XII/593	434

<u>Navn</u>	<u>Født</u>	<u>Død</u>	<u>Ane-nr.</u>	<u>Side</u>
Poulsen, Jens		1592	XII/593.01	462
" , "	1593	1663		388
" , Niels	1530	1606		496
" , Peder	1646	.	X/22.03	307
" , "	1679	1744	IX/93	199
" , "				442
" , "			XII/593.03	462
" , Poul	1730	1764		110
" , Bang, Villum		1607		469
Povlsdatter, Margrethe	1780	1864		56
Predbjørn, Anna Catharina	1747	1831		80
Predbjørnsen Langsted, Hans	1644	1687		368,412
Premysl, Ottokar I		1230		517
Rabek, Jens Pedersen	1766	1811		72
" , Peder Jensen	1740			72
Radolf, greve				536
Rafn, Hans Knudsen	1670	1735		214
Ramonsdatter Berengari, Dulcia		1198		517
Randers, Laurits Lauritsen	1710	1780		244
" , "				244
Randulf, Jens Pederesson		1682		384
" , Sophie	1650			383
Rantzau, Ditlev				383
Rasch, Claus Filipson	1692	1754		146
" , Elisabeth Kirstine Hansd.	1798	1861		101
" , Hans Hermansen	1762	1830		101
" , Jes		1658		454
" , "		1734		222
" , Kirstine Jesdatter	1717	1799		222
" , Mathias	1638	1723		454
" , Philip	1648	1722		454
Rasmusdatter, Ane	1667	1719		413
" , Anna	1655	1709	X/192.02	375
" , "	1715	1777		74
" , Anne	1645	1723		249,349
" , "		1698		373
" , "			XII/327.06	458
" , Bodil		1687		320
" , "			X/37.02	311
" , Boel		1686	IX/50-1 <sup>o</sup> ,	
			X/118-1 <sup>o</sup> ,	
			X/122-1 <sup>o</sup> ,	175,274,
			XI/152-1 <sup>o</sup> ,	275,339
" , Christine	1667	1692	X/37.04	311
" , Ellen	1686	1713	X/192.06	375
" , Elsebeth	1688	1741		161
" , Ingeborg			XII/327.04	458
" , Inger	1671	1738	X/37.08	311,395
" , "	1675	1752		280
" , Karen	1632	1696	XI/378	370
" , "	1665	1736		428
" , "		1673		466
" , "	1680	1738	X/192	297
" , "	1690	1764		197
" , "	1691	1755	IX/95.02	163,296,
				302
" , "	1713	1782		183
" , "	1733	1768		225

	<u>Navn</u>	<u>Født</u>	<u>Død</u>	<u>Ane-nr.</u>	<u>Side</u>
	Rasmusdatter, Karen				346
	" , "			X/192.04	375
	" , Kirsten	1670	1733		395
	" , "		1700		139
	" , Kirstine	1690	1737		281
	" , "				173,272,
	" , "		1693		340
	" , "	1735	1810	VIII/10-2 <sup>o</sup>	370
	" , "				95
	" , "			XII/327.08	207
	" , Maren				458
	" , Margrethe	1678	1735		287
	" , "	1689	1719	X/192.08	97,262
	" , "			XII/327.04	376
	" , Martha	1744	1786		458
	" , Seigne	1669	1750		60
	" , Sicele				178,292,
	" , Sidsel	1739			355
	" , "	1668		X/37.06	373
	" , "		1711		311
	Rasmussen, Abraham		1732		192
	" , Anders				180
	" , "				373
	" (Stange), Anders				426,428
	" , Christen				287,357
	" , Clemen				321
	" , Gudber				397
	" , Hans				310
	" , "	1661	1694	X/37.03	311
	" , "		1692	XII/327.01	458
	" , "	1694	1757	IX/95	200
	" , "	1728	1784		225
	" , "	1732	1811	VIII/10.01	147
	" , "		1737		237
	" , "				396
	" , "			X/192.03	375
	" , Jacob				407
	" , Jens	1641	1705		370
	" , "		1684		349
	" , "	1699	1772	IX/95.01	282,296
	" , "				457
	" , "				357
	" , "			XIII/181	382
	" , "			X/37.01	311
	" , "				349
	" , Jeppe	1621	1697	XII/327	428
	" Smed, Jørgen			X/17	211
	" , Karen Sophie Alfrida				
	" Christine	1909	1985		35
	" , Knud	1685			458
	" , Lars	1640	1689		350
	" , "				340
	" , Laurids	1645	1706		273
	" , Morten			XII/327.03	458
	" , Niels	1695		X/192.05	376
	" , "				422
	" , Ole	1696	1765		72,162
	" , Oluf		1709		271,421
	" , Peder	1658	1727		394

	<u>Navn</u>	<u>Født</u>	<u>Død</u>	<u>Ane-nr.</u>	<u>Side</u>
Rasmussen,	Peder	1675	1730	X/37	220
"	"			XI/195,	
				XII/467,	351,433,
				XIII/603	458
"	"	1678	1760		217
"	"		1717	X/192.01	375
"	"			XII/765	375
"	"				457
"	, Poul			X/185	293
"	, Rasmus		1751	IX/95.03	296
"	"				373
"	, Sigvart			XII/355	349
Rauv,	Peder Tygesen				165
Ravn,	Elisabeth Madsdatter		1685		459
"	, Ellen Rasmusdatter				299
"	, Hans Larsen	1769	1809		58
"	, Ivar			XVI/39.07	504
"	, Jens	1601	1666		504
"	, Mads				459
"	, Margrethe Jensdatter				150
"	, Rachel Ivarsdatter	1533	1611	XV/1954	494
Ravnø,	Lambert Sørensen				365
Redburh				XXXV	533
Reimer,	Heinrich				383
"	, Margrethe Cathrine	1643	1683		383
Reinhardt,	Dorothea Kirstine		1804		62
Rejersen,	Jens				194
"	, Katrine	1723	1796		194
Renaud (Reinald) II					520
Reutze,	David		1771		91
"	, Ove Guldberg Thomsen				91
Rhade,	Maria von				480
Rhode,	Bagge Pedersen				496
Rhuus,	Laurids Nielsen	1610	1672		306
"	, Niels Lauridsen	1643	1693		306
Riber,	Anne Christensdatter	1619	1676		306
"	, Peder Christensen	1564	1610		471,473
Richard I			960	XXX	529
"	II				529
Richardsdatter,	Kirstine		1750		222
"	, Trovicha Cathrine	1679	1751		222
Richilda				XXXV	533
Richter,	Ingeborg	1800	1868		81
Rickertsdatter,	Katherine	1535	1579		469,490
Rickertsen,	Karsten		1546		490
Ridder,	Anna Dorthea Olsdatter	1761	1818		113
"	, Hans Hansen	1755			113
"	, " Olsen	1695	1736		389
"	, Karen Andersdatter				229
"	, Kirstine Pedersdatter	1727	1785		113
"	, Ole Pedersen	1732	1805		113
Riis,	Anna Cathrine Hansdatter	1766	1810		171
"	, Else Kirstine	1784	1810		62
"	, Hans Jørgen	1750	1818		103
"	, " Nielsen	1735	1782		171
Robert I ("Frideren")				XXVI	523
"	II ("den fromme")	970	1031		528
"	II ("le diable")		1035		524
"	II ("Korsfareren")		1111		523



Navn	Født	Død	Ane-nr.	Side
Robert Guiscard	1015	1065		520
Robertsen, Poul	1732	1777		242
" , Robert	1705	1752		241,242
" , "		1734		241
Roger Bursa		1109		520
Rollo			XXXII	530
Rosendal, Peder				236
Rosenkrands, Holger				384
Rosenmeier, Henrik (ældre)		1638		464
" , " (yngre)		1658		383
" , Karen Margrethe		1693		464
Rosenstjerne, Niels Torkildsen	1538	1587		380
Rosenvinge, Barbara Mogensdatter	1578	1634		470
" , Birgitte Mogensdatter	1590	1623		471
" , Mogens Henriksen	1540	1607		469,470
Rosman, Andreas			XII/251	416
" , Barbara Andreasdatter			XI/126.04	416
" , Elisabeth Andreasdatter	1671	1690		416
" , Elsebeth Andreasdatter	1658	1690	X/58-1 <sup>o</sup> , XI/126-1 <sup>o</sup>	240,332
" , Ingeborg Jørgensdatter	1691	1767		240,244
" , Jørgen		1723	XI/126.01	240,416
" , Kirstine Andreasdatter			XI/126.02	416
Rosted, Jens Jacobsen	1701	1782		193
Rostock, Olaus		1285		516
Rothrud				535
Rottensteen, Bendix Jacobsen	1646	1717	X/164.01	368
" , Hans Jacobsen	1654	1713	X/164.03	369
" , Jacob Fabian	1624	1704	XI/327	368
Roy, Adam Hansen				412
Rudolf af Beaumont				520
Runge, Esber Hansen	1646	1706	X/179	293
" , Hans			XI/357	370
" , Isar Hansen	1649	1709	X/179.01	370
" , Peder Pedersen	1797	1861		96
Rustsen, Ib		1574		506
Rytter, Anders Mogensen	1753			99
" , Ane Kirstine Andersdatter	1783	1861		99
" , Hans Jacobsen	1698			392
" , Jacob Jensen	1664	1733		220,393
" , Jens Jacobsen	1710	1785		220
" , Peder Hansen	1656	1711		302
" , " Nielsen		1717		315
Rømer, Kirstine Hansdatter	1788	1834		69
" , Margrethe	1791	1883		81
" , Peder				81
Rømersdatter, Kirstine				127
Rønne, Barbara Olivia Cathrine Marie	1818	1876		46
Rønnebye, Haagen Sonesen	1609	1665	XII/311	423
Rønning, Jens (Johannes) Nielsen				514
" , Niels				514
Sadler, Jens Mogensen	1716	1795		202
Samsingsdatter, Kirsten		1731	IX/68.02	283,352
Samsingsen, Mogens	1685	1763		401
Samsøe, Karen Hansdatter		1751	VIII/4	89
Sancho I	1154	1211		517
Sandby, Axel Jacobsen				329
" , Barbara Axelsdatter	1677	1708		429
" , Christine Jørgensdatter	1714	1785		341

Navn	Født	Død	Ane-nr.	Side
Sandby, Jørgen Axelsen		1725		341
Sandbye, Axelia Jørgensdatter	1703	1788		148
Sandersdatter Lesler, Margrethe	1635	1678		179,267, 326,405, 425
Sandersen Lesler, Peder	1647	1688	XI/115	327
Schade, Søren Hansen		1712		236
Schandorff, Michel Pedersen	1710	1773		124
" , Peder	1750	1825		124
Scheel, Anna Marie	1665	1740		408
" , Otto				383
Schinkel, Margarete von			XIV/906	480
Schjelderup, Gidsken		1665		383
" , Jørgen Pedersen				383
Schmidt, Jacob				507
" , " Fabricius	1560	1640		507
" , Kirstine Malene Clemensd.				195
Schomaker, Arp	1566	1630		465
Schor, Hans Henriksen		1718		410
Schou, Hans Jørgen Christophersen	1729	1799		302
" , Karen Pedersdatter	1725	1786	IX/96-2°	199,202
" , Rasmus Hansen	1747	1804		113
Schougaard, Niels Pedersen	1742	1823		154
" , Thorkild Andersen	1808	1896		56
Schov, Hans Sonne	1818	1839	V/3.01	51
" , " " Sejersen	1791	1830	VI/5	51
" , Sejer Hansen	1755	1829	VII/9	70
Schow, Margrethe Sophie				90
Schrøder, Christian		1717		138
" , Gerhard				465
" , Herman	1589	1643		465
Schultz, Christopher				470
" , Poul Christensen		1730		286
" , Susanne Florentine		1731	XI/124-2°	331
Schumacher, Albrecht	1642	1696		466
" , Joakim	1604	1650		465
" , N.N.				89
" , Peder	1635	1699		465
Schwarzkopf, Kirstine	1683	1740		222
Schön, Ruth Hjørdis	1924			38
Seeblad, Jørgen Knudsen		1514		489
" , Knud Jørgensen	1512	1580		469,489
" , Laurids Knudsen	1560	1591		475
" , Margrethe Knudsdatter	1554	1609		469
Seenders, Maren Fridrichsdatter		1682		436
Seest, Cathrine Sophie Jensdatter	1728	1797		156,171
Sejersdatter, Anna Maria	1784	1853	VI/5.02	70
" , Elisabeth	1649	1711		161,162, 274
" , "	1724	1790	VIII/18-2°	105
" , Else Cathrine	1787	1850	VI/5.04	70
" , Giertrud	1656	1722		300
" , Inger	1740		VIII/18.04	164
" , Karen	1724	1763	VIII/18.02	163
" , Maren	1750		VIII/18.06	165
Sejersen, Anders Terchildsen	1728	1792	VIII/18.01	163
" , Diderich	1747	1765	VIII/18.09	165
" , Hans	1733		VIII/18.03	164

Navn	Født	Død	Ane-nr.	Side
Sejersen, Hans			X/69	246,292
" Schov, Hans Sonne	1791	1830	VI/5	51
" , Jens		1735		292
" , "	1736	1785	VIII/18.05	164
" , Michel	1743	1803	VIII/18.07	164
Selmer, Lorentz Asmus Nielsen	1704	1774		156
" , Mette Marie	1739	1774		156
Serlin, Cecilie Clausdatter				510
Sevidsdatter, Anne			XV/1814, XV/2692	493
Sicelgaeta				520
Siersted, Anders Nielsen	1680		IX/74.03	284
" , Anna Birgithe	1753	1799	VII/19.12	125
" , " Kirstine	1750	1788	VII/19.08	124
" , Anne Christine Hansdatter	1714	1748	VIII/37.06	194
" , Bertel Nielsen	1654	1707	X/147.03	364
" , Birgitte Sophie Nielsd.	1684	1754	IX/74	193
" , Bodil Gjertrud	1761	1800	VII/19.18	125
" , Christian Frideric	1796	1861	VI/10.05	80
" , Christiane Frederikke Henriette	1803	1870	VI/10.04	81
" , Christine Michtilde	1787	1871	VI/10	57
" , " Sophie	1746	1778	VII/19.02	124
" , Hans Nicolaj	1758	1825	VII/19	79
" , " Nielsen	1660	1716	X/147.05	364
" , Hedvig Eleonora Hansd.	1716	1787	VIII/37.08	194
" , Johanne Nicoline	1756	1773	VII/19.16	125
" , Lars Nielsen			X/147.01	364
" , Magdalene Margrethe	1752	1808	VII/19.10	125
" , Marie Sophie	1748	1783	VII/19.04	124
" , Martha Sophie Hansdatter	1706	1776	VIII/37.02	193
" , Niels Hansen	1703	1773	VIII/37	123
" , " Johannes	1789	1846	VI/10.01	80
" , " Larsen			XI/293	364
" , " Nielsen	1630	1695	X/147	284
" , Søren Nielsen	1679		IX/74.01	284
" , Ulrica Antoinette	1749		VII/19.06	124
" , " Anthonetha Hansd.	1708	1739	VIII/37.04	193
Sigebert I (af Austrasien)		575		543
Sigrid Storråde			XXVIII	526
Sigwardsdatter, Giertrud		1711	XI/70-2 <sup>o</sup>	309
" , Karen	1659	1714		288
" , Kirstine		1701	XI/178	349
" , Margrethe		1620		450
Simonsdatter, Anna	1669			458
Simonsen, Hans	1664	1704		299
" , Jacob	1656	1728		320
" , Lars		1690		458
" , Lauritz	1693	1753		300
Sivers, Jochum			XII/247	331
" , Kirsten Jochumsdatter			XI/124-1 <sup>o</sup>	331
Skeggesdatter, Gudrun				527
Skjalmsdatter (Hvide), Cecilie				519
" , " , Magga				519
" , " , Margrethe				519
Skjalmsen (Hvide), Ebbe				519
" , " , Sune				519
" , " , Toke				519
Skogul-Toste			XXIX	526

	<u>Navn</u>	<u>Født</u>	<u>Død</u>	<u>Ane-nr.</u>	<u>Side</u>
Skomager,	Hans Villumsen		1602		474
"	, Villum			XIV/341	474
Skov,	Vilhelmine				45
Skovgaard,	Alf Erik	1952			38
"	, Andreas Reinhart	1803		VI/1.17	63
"	, Anne Margrethe Petronelle	1802	1857	VI/1.10	63
"	, " Merete	1948			38
"	, Anni Kirstine	1916		II/1.02	37
"	, Bente	1942			37
"	, Birgit	1937			37
"	, Birthine Kirstine	1799		VI/1.08	63
"	, Bodil	1948		I/1	35
"	, " Kirstine	1879	1960	III/1.02	39
"	, Caroline Elisabeth	1785	1850	VI/1.02	62
"	, Charlotte Amalie	1790		VI/1.04	62
"	, " "	1818		V/1.06	49
"	, Christine	1977			35
"	, Dorothea Marie	1797	1871	VI/1.06	63
"	, Edel Leopoldine	1808		VI/1.12	63
"	, Edvard Fabricius Sonne	1914		II/1	36
"	, Emma Margrethe	1857	1938	IV/1.02	43, 44
"	, Finn				38
"	, Flemming Leif	1953			38
"	, Frideric Christian	1789		VI/1.09	62
"	, Helge Erling	1920		II/1.05	38
"	, Ib	1953			38
"	, Iver Christian	1783	1832	VI/1	49
"	, Johan Eichel	1780	1841	VI/1.01	61
"	, Jørgen Dideric	1782	1833	VI/1.07	62
"	, Kirsten Margrethe	1923		II/1.04	38
"	, Laurentze Petrine	1817		V/1.04	49
"	, Laurits Christian	1800		VI/1.15	63
"	, Nicolai	1781		VI/1.05	61
"	, Niels Christian Theodor	1854	1924	IV/1	39
"	, Ove Sofus	1884	1975	III/1	37
"	, P.C.				63
"	, Peder Nikolai	1783	1838		154
"	, Peter Christian	1817	1875		62
"	, " Fabricius	1980			35
"	, " Nicolai (Nielsen)	1750	1814	VII/1	61
"	, Pia Noelle	1955			38
"	, Poul Edvard	1939			37
"	, Ralf Valdemar	1952			38
"	, Rolf Sonne	1949		I/1	35
"	, Sophus Theodor Fabricius	1827	1892	V/1	43
"	, Tham Masmann	1794	1832	VI/1.11	62
"	, Theodor Vilhelm	1913		II/1.01	37
"	, Thorkild Pedersen	1750	1839		55
"	, Tom	1950			38
"	, Vagn Aage	1918		II/1.03	38
"	, Vita Marie	1929		II/1.06	38
Skriver,	Kjønne Mikkelsdatter				442
"	, Lavrids Mouridsen				473
"	, Mads Knudsen				469
"	, Mikkel (Kristensen?)				442
"	, Ole				381
"	, Peder				489
Skrul,	Peder Hansen	1785	1840		128
Skåning,	Jep Svendsen				227

Navn	Født	Død	Ane-nr.	Side
Sletter (Shleter), Anna Hansdatter				435
Sletting, Johanne Marie	1722	1749		193
" , Oluf Nielsen	1680	1746		194
Smed, Erich Pedersen	1630	1707	XI/377	370
" , Jacob				392
" , Jeppe Hansen	1645	1711		313
" , Jørgen Rasmussen			X/17	211
" , Peder Jensen	1674	1763		280
" , Rasmus (Sørensen?)			XI/33	303
" , Søfren Jørgensen		1719	IX/9	137
Smit, Frantz	1654	1735		235
Snare, Esbern	1127	1204		517
Snistorph, Abelone Jensdatter		1733		436
" , Jens Jakobsen		1687		436
Sochfod, Jess Mattisen				510
Sode, Agnethe Hermansdatter	1727	1815		101
" , Alexander Kofoed	1782	1850	VII/8.03	102
" , Anna Hansdatter	1724	1765		374
" , Antoni Christian	1746	1817		102
" , Christen Jørgensen	1743	1824		100
" , Elsebeth Hermansdatter	1706	1794		95
" , Hans Jensen	1633	1685	XI/116.03	407
" , Jacob Jensen		1693	XI/116.07	407,423
" , Jens Hansen		1654	XIII/231	
			XIII/499	406,456
" , Jørgen Hermansen	1713	1777		100,102
" , " Jensen		1700	XI/116.07	407,455
" , Karen Jensdatter	1639	1684	XII/246-1 <sup>o</sup>	412
" , " Kirstine	1785	1830	VII/8.04	102
" , Mads Jensen			XI/116.03	407
" , Martha Jensdatter	1647	1697	XI/116	327
" , Mikkel Jensen		1676	XI/116.03	407
" , Theodor				45
Soelgaard, Johanne				244
Sommer, Giertrud Poulsdatter				232
" , Karen Jørgensdatter		1631		382
" , Oluf Andersen	1721	1761		161
" , Poul Pedersen	1714	1778		232
Sonesen Rønnebye, Haagen	1609	1665	XII/311	423
Sonne, Andreas Edvardsen	1756	1828		225
" , Anne Dorthe Hansdatter	1769	1846		119
" , Catharina Elisabeth Hansd.	1815	1837	IV/3.04	51
" , Dorothea Annine Kristine	1857	1885	IV/2	39
" , " Christine	1826	1846	V/3.08	51
" , Edvard Olsen	1734	1808		225
" , " "		1754		159
" , " Olufsen	1667	1727		222,256, 257
" , Ellen Kirstine	1738	1772		158
" , Elsebeth Hansdatter	1785	1859		99
" , Engliche Kirstine Hansd.	1824	1882	V/3.06	39,51
" , Hans Andreas	1851	1937	IV/2.01	43,44
" , " Hermansen	1779	1862		59
" , " Olsen	1739	1819		99,119
" , " Olufsen	1661	1709		332
" , Herman Olsen	1819	1886		59
" , Jens Christian	1855	1862	IV/2.03	44
" , " Hansen	1820	1895	V/3.03	51

	<u>Navn</u>	<u>Født</u>	<u>Død</u>	<u>Ane-nr.</u>	<u>Side</u>
Sonne,	Jens Jørgensen	1699	1749		302
"	, Johanne Cathrine	1830	1865	V/3.10	52
"	, Jørgen Olsen	1697	1753		151,328, 400
"	, " Olufsen		1731		146,302, 341
"	, Karen Hansdatter	1771	1854		73
"	, " Jørgensdatter	1714	1797		163,341
"	, Knud Hansen	1696	1763		158
"	, Magdalene Jørgensdatter	1703	1741		146,233
"	, Maren Kirstine	1744	1786		171
"	, Martha Jørgensdatter	1716	1767		183,250
"	, Mette Margrethe	1700	1774		332
"	, Ole	1822	1901	V/3	44,55
"	, " Edwardsen	1710	1765		149,222
"	, " "	1778	1843		79
"	, " (Oluf) Olsen	1675	1725		151,159, 328,400
"	, " Olsen	1748	1826		79,149
"	, Oluf Nielsen	1626	1672		256,455
Sophie af	Orlamünde		1244		516
Sort,	Anders Espersen	1715	1786	IX/36.03	248
"	, Anna Henriksdatter	1693	1777	X/45.04	144,317
"	, " Jørgensdatter	1734		IX/23.06	225
"	, Anne Madsdatter	1747	1816	VIII/12-2°	97
"	, Berild Jørgensen	1731		IX/23.09	224
"	, Boel Madsdatter	1753	1820	VIII/12.10	79,149
"	, Christine Henriksdatter	1690	1727	X/45.02	270,317
"	, Esper Espersen	1723		IX/36.07	249
"	, " Henriksen	1601	1651	XII/177	388
"	, " Henriksen	1677	1750	X/45.03	248,316, 419
"	, Gertrud Espersdatter	1651			388
"	, Hans			XIV/705	388
"	, " Michelsen	1692	1762		299
"	, Henric Jørgensen	1733	1786	IX/23.11	225
"	, Henrich Hansen		1628	XIII/353	388
"	, Henrik Espersen	1648	1724	XI/89	316
"	, Johan Espersen	1720		IX/36.05	249
"	, Jørgen Henriksen	1686	1741	X/45	224
"	, Karen Jørgensdatter	1735	1807	IX/23.08	225
"	, " Madsdatter	1750	1810	VIII/12.08	149
"	, Mads Jørgensen	1720	1777	IX/23	148
"	, " Nielsen	1767	1833		108
"	, Maren Espersdatter	1719	1786	IX/36.06	168,248
"	, Marie Jørgensdatter	1723		IX/23.04	224
"	, Michel		1560		388
"	, " Mogensen	1660	1692		309
"	, " "	1662	1727		299,390
"	, Mogens	1626	1699		390
"	, " Hansen	1693	1749		224
"	, Niels Espersen	1638	1670	XI/89.01	388
"	, " Henriksen	1684	1748	X/45.07	317
"	, " Mogensen	1728	1809		224
"	, Peder Andersen	1737			111
"	, " Henriksen	1681	1740	X/45.05	316
Spager,	Jens				451
Spend,	Christen Nielsen	1632	1679	X/21.07	305
"	, " Simonsen		1621/25		304

	Navn	Født	Død	Ane-nr.	Side
	Spend, Else Sofie Christensdatter	1672	1707		305
	" , Jens Nielsen	1631	1676	X/21.05	304
8,	" , Karen Nielsdatter	1635	1681	X/21.06	305
	" , Niels Christensen	1594?	1664		304
2,	" , Simon Nielsen	1633	1681	X/21.09	305
	" , Sofie Amalie	1634	1682	X/21.04	305
	Spendt, Anna		1618		487
1	Splidtz, Anna Margrethe	1735	1811		170
	" , Peder Hansen	1698	1762		170
3	Spliid, Cecilie Jensdatter				214
	" , Christen Pedersen	1666	1732		214
0	" , Maren				471
	Stage, Jacob			XV/685	475
	" , Søren Jacobsen	1509	1577	XIV/343	475
2	Stampe, Ejler Henriksen	1679	1748		213
	" , Henrik	1713	1789		91
9,	" , " Jensen	1639	1711		213,307
0	" , Jens Jespersen		1643		307
9	" , Kirstine Jensdatter	1720	1792		91
5	Stange, Anders Rasmussen	1660	1746		287,357
	" , Jens Ipsen	1759	1829		96
	" , " Rasmussen	1665	1741		164
7	" , Jep Hansen	1711	1780		96
	" , Peder Christensen	1749	1835		72
	" , " Jensen	1735			164
	" , Rasmus Rasmussen	1631	1706		357
9	Steenstrup, Dorteia Sophie Jacobsd.				125
7	Steffensen, Lauge		1554		474
	Stender, Herman Kofoed	1764	1802		101
	" , Mads Kofoed	1742	1775		101
5,	Stenkilsson, Inge		1103		522
	Stephansdatter, Kirsten	1682	1740		302
	Stoud, Ludvig	1649	1705		466
	Strangesen (Ulfeldt), Peder	1170	1241	XXI	516
	Struck, Bertel	1549	1621		446
	" , Johanne Bertelsdatter.			XII/86.10	446
	" , Peder Bertelsen			XII/86.11	446
	Stub, Iver				510
	" , Peder				510
	" , Sofie Iversdatter	1531	1591		510
	Stuve, Jens Hansen		1678		326,452
	Styrbjørn ("den stærke")		985		527
	Stöcken, Jens Lorentzen von	1722	1789		89
	Størch, Johan Pedersen				498
	Surbech, Anna Simonsdatter		1632	XIII/184	447
	" , Maren		1612	XIII/184.04	478
	" , Margrethe		1602	XII/594-1 <sup>o</sup>	434
	" , Simon		1583	XIV/367	478
	" , "	1569	1644	XIII/184.01	478
	Svan, Johanne Hansdatter	1695	1752		185
	Svane, Dorothea Hansdatter	1561			328
	" , Ingeborg Jensdatter		1654		328,471
	" , Mette Jensdatter				328
	" , Ole Hansen				324
	Svanhilde			XXXIX	538
	Svanning, Dorothea Hansdatter	1561			471
	" , Hans	1503	1584		475
	" , Marine	1562	1578		475

	Navn	Født	Død	Ane-nr.	Side
	Sveinsdatter, Gunhild		1060	XXVI	521
	" Håkonsson, Sigrid		1016		523
	Svend Tveskæg	960	1014	XXVIII	525
	Svendsdatter, Anna	1709			182
	" , Berritte		1685		391,393
	" , Bodil	1615	1693	XII/228-2 <sup>o</sup> , XIII/500-2 <sup>o</sup> ,	404,456
	" , Estrid			XXVII	524
	" , Gertrud	1652			456
	" , Gyda				525
	" , Helene (Gunhild)				523
	" , Holmfrid				525
	" , Inger				392
	" , Ingerid				522
	" , Karen	1695	1762		112
	" , "	1717	1785		167
	" , "	1734	1801		123
	" , Ragnhild				523
	" , Santzlaue				525
	" , Sigrid				521
	Svendsen, Andreas		1773		98
	" , Benedikt (Bengt)		1086		522
	" , Bjørn		1100		522
	" , Egmond (Ømund)				522
	" , Guttorm				522
	" , Hans	1654	1736		199,351
	" , "	1656	1720		265
	" , "				265
	" , Harald	989	1018		525
	" , Jens				145
	" , Jep				429
	" , Johan	1713	1791		191,203
	" , Jørgen	1655	1718		237,400
	" , "				356
	" , Knud Magnus				521
	" , Lars	1656	1727		361
	" , Michel	1722	1755		201
	" , Niels	1064	1134		522
	" Lemvig, Oluf				456
	" , Peder	1712	1763		160
	" , Sigurd				522
	" , Svend	1053	1097		521
	" , "		1104		522
	" , Søren		1564		510
	" , Thrugils				522
	" , Ulv (Ubbe)				522
	Sverker I		1156		523
	Swan, Sophie Andersdatter				251
	Syben (Sibe), Cathrine	1545	1613	XIII/702	461
	" " , Johan			XIV/1403	461
	Sylvan, Niels	1665	1726		455
	Sødbersdatter, Kirstine		1680		294
	Søffrensen, Christen		1654		483
	Søhane, Hans Jessen	1532	1604		476
	Sønnesen, Niels		1742		193
	" , Rasmus	1734			185
	Sørens datter, Anna			VIII/40	80
	" , Anne	1682	1750	VIII/26.06	178



	<u>Navn</u>	<u>Født</u>	<u>Død</u>	<u>Ane-nr.</u>	<u>Side</u>
	Sørensdatter, Anne				491
"	" Klyn, Anne	1519	1575	XIV/343	475
"	" , Anne Margrethe	1758	1828	VI/7.04	74
"	" , Bjørrild				285
"	" , Bolette				236
"	" , Catharina	1685	1762	VIII/26.08	178
"	" , Dorthe (Dorothea)	1558	1602	XIII/172	444
"	" , Ellen		1754		261
"	" , Karen		1786		210
"	" "				495
"	" Klyn, Karen			XIII/344.02	442,492, 505
"	" , Karine	1548	1567	XIII/172.04	476
"	" , Kirstine	1766		VI/7.06	74
"	" , Lisabeth	1752		VI/7.02	74
"	" , Lisbeth	1690	1760	VIII/26, IX/60	111,184
"	" , Margrethe	1677	1757	VIII/26.02	177,318
"	" "	1771	1788	VI/7.08	75
"	" , Marie	1680	1725	VIII/26.04	178
"	" , Marine	1539	1615	XIII/172.02	475
"	" , Mette				511
	Sørensen, Anders	1760	1833	VI/7	54
"	" Klyn, Anders	1552	1598	XIII/172.03	476,497
"	" , Christine Pedersdatter	1789	1869		56
"	" Borringsholm, Claus	1674	1751	VIII/26.03	177,201, 203
"	" , Fanny Karoline Sofie	1911			35
"	" , Hans			XII/87	306
"	" , Herman		1761		251
"	" , Jacob	1545	1568	XIII/172.01	475
"	" Borringsholm, Jeppe	1681	1746	VIII/26.05	178
"	" , Jochum	1768	1811	VI/7.05	75
"	" Borringsholm, Jochum	1688	1758	VIII/26.07	179
"	" , Kirstine Margrethe Andersdatter	1824	1901	V/4	44
"	" , Klement	1573	1644		475
"	" Ravnsø, Lambert				365
"	" , Lars	1678	1739	IX/3	135
"	" Borringsholm, Laurits	1673	1716	VIII/26.01	177
"	" , Morten				370
"	" , Ole	1689	1763		277
"	" , Peder	1764			72
"	" Winther, Peder	1662	1727		365
"	" , Peder Thoer	1762	1789	VI/7.03	74
"	" , Poul				414
"	" Smed, Rasmus			XI/33	303
"	" , Thor	1755	1816	VI/7.01	74
	Søvrensdatte, Kirsten				442
	Tausen, Hans	1494	1561		473
"	" , Jørgen				473
	Terchelsen, Anders	1777	1845		100
	Terchildsdatter, Ane	1713		IX/82.08	288
"	" , Anniche	1634	1697	X/50	234
"	" , Barte	1718	1762		104
"	" , Elisabeth		1685		298,347
"	" , Ellen Kirstine	1739	1820		115

Navn	Født	Død	Ane-nr.	Side
Terchildsdatter, Elseby				387
" , Karen	1694		IX/82.04	287
" , Kirstine		1684	X/50.02	321,374
" , "	1739	1820		110
" , Margrethe	1690	1719	IX/82.03	287
" , Seigne	1698	1727	IX/82.06	287
" , Sidsel	1684	1758	IX/82	196
" , Øder	1655	1732	XI/149.04	337,422
Terchildsen, Albrecht				112
" , Anders	1626	1708	X/71	247,298,
" , "	1717	1768	IX/82.09	347
" , Claus	1654	1711	IX/50.03	288
" , "	1733	1787		321,372,
" , Hans	1702	1749	IX/82.03	454
" , Jens	1642	1712	XI/149,XI/351	159
" , "	1689	1733	IX/82.01	287
" , Jeppe	1705	1735	IX/82.05	288
" , Jørgen	1709		IX/82.07	288
" , Niels	1632	1700	XII/223	400
" , Peder	1640	1709	XI/149.01	422
Terkelsen, Christen		1657		304
Theodebert, konge		548		544
Theoderic I	455	526		545
Theodorus, Marie Elisabeth	1768			124
Theodrada				536
Thestrup, Mette Rasmusdatter				368
Thierry I af Reims		534		544
Thiesen, Anders	1631	1696		403,406
" , Elisabeth Andersdatter				406
" , Hanne Andersdatter		1733		269
" , Jochum			X/103,XI/239	267
" , Katharina Jochumsdatter	1669	1739	IX/52.02	267
" , Margrethe "		1736	IX/52,	
" , Otto Friderich	1726	1762	X/120	178,275
" , Vilhelm	1688	1761		222
This, Hans Baltzersen	1715	1787		222
Tholander, Carl August				173
" , Henning Christian	1848	1921		46
Thomasdatter, Birthe	1552	1627		46
" , Ellen	1700	1757		380
" , Engele		1727	IX/114	190
" , Karen Cathrine	1821		V/8.02	205
" , Kirstine				59
" , Maren				165
" , Margrethe	1687	1757		284
" , Seine	1702	1770		164,203
Thomasen, Hans	1696	1746		248
" , Peder	1740	1791		185
Thombs, Margrethe				259
Thomsen, Anders	1550	1593		431
" , Johanne Marie	1735	1780		507
" , Peder		1536		91
Thorbergsdatter, Thora			XXVI	510
Thorbersdatter, Anna	1661	1743		521,522
Thorkildsdatter, Karen	1707	1780		393
				259

Navn	Født	Død	Ane-nr.	Side
Thorkildsdatter, Karen	1771	1815	VI/8-2 <sup>o</sup>	55
Thorkildsen, Anders	1780	1859		56
Thorn, Jens Andersen	1703	1734	IX/48.03	263,302
" , Peder Pedersen				297
Thorsdatter, Anna Cathrine	1738	1817		154
" , Anniche	1761			121
" , Berithe	1680	1742		260
" , Birthe	1750	1812		123
" , Bodil	1674	1747		180,181, 261,401
" , Elisabeth	1690	1760		115
" , "	1718	1786	VII/13.02	111,130, 290
" , Ellen	1654	1711	IX/49.02	264,323, 324
" , "	1753			75,98, 167
" , Karen	1728	1785	VII/13.08	112
" , Kirstine	1683	1769		201
" , Margrethe	1659	1739		199,351
" , "	1724	1782	VIII/30	117
" , " Kirstine	1736	1812		69
Thorsen, Hans	1666	1730	IX/49.01	243,264, 338
" , "		1752		189,263
" , "		1759		417
" , "	1812			58
" , "			XIII/769, XIV/1857, XIV/1921, XV/2401	433
" , " Nielsen	1686	1757		246
" , Lars	1669		IX/49.03	200,265, 270,323, 324
" , "	1678	1751		117,182
" , Mads Clemen Engel	1743	1767		115
" , Pedersen, Niels	1752	1823	VII/16.01	75,119
" , Peder	1650	1719	IX/49, X/117, X/121, XI/151	175,274, 275,339
" , "	1688	1737		95,150
" , "	1706	1735		189
" , "	1720	1737	VII/13.01	112
" , Nielsen, Peder	1727	1805	VIII/31	119
" , "	1783	1862		75
" , Søren	1726	1805	VII/13	74
" , Andersen, Søren	1799	1879		54,72
" , Thor	1730	1807	VII/13.03	113
Thuesdatter, Ane	1755	1836		128
Thuresen, Herman	1605	1652		465
Thyra (Danebod)		935	XXX	529
Thøgersen, Lavrids	1517	1594		476
" , Peder	1532	1595		212
Tidemand, Beril				310
" , Hans Andersen		1793		232
" , " Jacobsen	1737	1795		401

<u>Navn</u>	<u>Født</u>	<u>Død</u>	<u>Ane-nr.</u>	<u>Side</u>
Tidemand, Jacob Hansen	1682	1739		232,401
Tillufsen, Gørris		1679		436
Tisdorph, Henrik Mikkelsen	1580	1646		497
" , Mikkel Henriksen		1598		497
Toftager, Helge	1908			35
" , Torkil	1948			35
Togsverd, Ellen	1713	1743		411
" , Jørgen Hansen	1637	1702		432
" , " Sandbye	1726	1800		148
" , Oluf Frantsen	1671	1751		148,411
Tokesdatter (Galen), Ingefred				514
Tokesen, Asbjørn				529
Top, Maren Kirstine	1765			64
Torbernsdatter (Galen), N.N.			XVIII/14502, XVIII/21526	512
Tordsdatter, Marine				509
Torkildsen, Niels		1553		379
" (Rosenstjerne), Niels	1538	1587		379
Torlov, Margrethe	1586	1619	XII/92-2 <sup>o</sup>	382
Torn, Mogens Clausen		1737		424
" , Ursula Malene Mogensdatter	1697	1763		201
Tornove, Frederiche Lovise Jacobsd.	1710	1745		146
Torstensson, Peder				519
Trane, Kirstine Nielsdatter				367
" (Hegelund), Peder		1587		511
" , Peder Jensen				511
Transe, Christiane Birgitha	1775	1836		59
Troelsen Piber, Peder		1685		294
Trommer, Jens Madsen		1749		78
" , Jørgen Jørgensen				302
Truelsdatter, Ellen		1740		386
Trygvesen, Olaf		1000		525,527
Tuesdatter, Anna	1752			105
Tuesen, Oluf				503
Tuvesdatter (Galen), Ingefred		1396	XVI/3626.02	509
Tvede, Anna Hansdatter	1663	1736		285
" , Hans Nielsen	1688	1724	IX/74.05	285
" , Niels Madsen		1687		285
Tybicius, Hans Jensen				432
Tygesen Rauv, Peder				165
Tøgersen, Lavrids	1517	1594		379,444
" , Peder	1532	1595		212
Tønder, Andrea Cathrine	1695		IX/12.02	215
" , Andreas		1696	XI/45	308
" , " Christophersen	1693		IX/12.01	215
" , Anne Christophersdatter			XI/45.12	381
" , Christopher	1641	1718	X/23	215
" , " Nielsen	1587	1656	XII/89	381
" , Hans Henrik	1661	1706		409
" , Margrethe Cathrine		1721	IX/12-1 <sup>o</sup>	141
" , " Christophersd.	1684		XI/45.16	381
" , Morten Nielsen	1582	1645	XII/89.01	446
" , Oluf			XI/45.09	381
" , Susanne Christophersdatter			XI/45.14	381
Tønnesdatter, Christine	1696	1773		349
Tønnesen, Jochum				386
Udde, Anders Pedersen	1645	1733		394
Udsen (Vognsen), Esbern				515

<u>Navn</u>	<u>Født</u>	<u>Død</u>	<u>Ane-nr.</u>	<u>Side</u>
Uf, Anders			XV/1813, XV/2691	493
" , Gunhild			XIV/902-1 <sup>o</sup> , XIV/1346-1 <sup>o</sup>	479,487
" , Johannes (Hans eller Jens?)			XVIII/14498.01	513
" , Maren			XVIII/14498	512
" , Margrethe Mogensdatter			XIII/454	451
" , Mogens	1565		XIV/907	480,487
" , Oluf			XV/1813.03	503
" , Otto Pedersen			XVI/3625, XVI/5381	503
" , Peder			XV/1813.01	503
" , "			XIX/28995, XIX/43041	513
" , "			XVII/7249	509
" , " Hansen	1536	1596		459
Uffsen, Niels			XX/57985, XX/86081	513
Ulf Jarl		1026	XXVII	524
Ulfeldt, Anders Pedersen			XX/58002.03	516
" , Elisabeth Pedersdatter			XX/58002, XX/86098	514
" , Helene Pedersdatter			XX/58002.04	516
" , Ingeborg Pedersdatter			XX/58002.08	516
" , Johannes Absalonsen		1396		509
" , " Pedersen			XX/58002.01	516
" , Margrethe Pedersdatter			XX/58002.02	516
" , Peder Strangesen	1170	1241		516
Ulfsdatter, Bodil		1103		522
Ulfsen, Asbjørn		1086		521,524
" , Bjørn		1049		524
" , Thrugot				522
Ullemose, Karen Pedersdatter				138
Ursin, Andrea Cathrine	1714	1734	VIII/6.04	141
" , Andreas Maturin	1724	1789	VIII/6.09	142
" , Anna Helena	1713	1743	VIII/6.02	141
" , Anne Cathrine Lauridsdatter	1672	1750	IX/11.04	214
" , Christian Frederik	1726	1802	VIII/6.11	142
" , Elisabeth Magdalene	1676	1703	IX/11.06	214
" , Else Cathrine	1716	1785	VIII/6-2 <sup>o</sup>	91
" , Hans Lauridsen	1682	1757	IX/11.11	214
" , Jacob Lauritsen	1674	1742	IX/11	141
" , Jens Axelsen	1582	1629	XI/41	304
" , Johan Laurentz	1710	1738	VIII/6.03	141
" , Jørgen (Georg) Lauridsen	1670	1727	IX/11.07	213
" , Katrine Margrete	1680	1749	IX/11.08	214
" , Laurids Jensen	1607	1684	X/21	212
" , " Lauridsen	1677	1719	IX/11.09	214
" , Lauritz Christopher	1717	1794	VIII/6.05	141
" , Lorenzo	1541	1599	XII/81	304
" , Lucia Marie	1731	1759	VIII/6.12	142
" , Margrethe Elisabeth	1728	1750	VIII/6.08	142
" , Niels Lauridsen	1669	1746	IX/11.05	213
" , Peder	1668	1698	IX/11.03	213
Urup, Ingefred Pedersdatter			XVII/7252, XVII/10764	509

Navn	Født	Død	Ane-nr.	Side
Valdemar III				517
" Sejr	1170	1241		517
Valdemarsen, Knud				517
Valtersen, Hans				485
Vandel, Hans Iversen	1579	1641		445
" , " Jensen		1659		445
" , Iver				445
" , Jens Iversen	1570	1628		445
Varder, Jens Christiernsen		1547		379
" , Karen Jensdatter	1525	1570		379,476
Veckersdatter, Margrethe				470
Vedel, Anders Sørensen	1542	1616		446,475
" , Anna Andersdatter	1585	1655		446
Vejle, Jacob Madsen	1538	1606		471,473
Vibe, Christen	1562	1605		447,478
" , Johan Michelsen	1525		XII/92.01	447
" , Mette Michelsdatter			XII/92-3 <sup>o</sup>	383
" , Michael Madsen	1627	1690	XI/46.09	383
" , Michel	1565	1624	XIII/183	447
" , Peder			XII/92.03	447
" , Simon			XII/92.05	447
Vichmand, Bertel		1622		431
" , Niels	1610	1668		431
Villumsen Skomager, Hans		1602		474
Vind, Gunne				515
Vinstrup, Maren Pedersdatter		1636	XII/352-1 <sup>o</sup>	430
" , Peder Jensen	1549	1614		430
Viol, Augustus	1683	1748		222
" , Elisabeth Kirstine Jensdatter	1747	1808		165
" , Jens August	1725	1786		165
Vogndatter, Thorgunna				522
Vognsen, Esbern				515
Volsen, Hans				432
Wahl, Christiana Henrica	1753	1794	VII/4	64
" , Georg Wilhelm	1706	1778	VIII/7	93
" , Sophie Elisabeth	1684	1827		62
Wallensbech, Henrik Madsen		1662		305
Wang, Jens Olufsen	1660	1731		215
" , Oluf Sørensen		1693		215
Warde, Jens Olufsen	1603	1692		380
Wefstdatter, Anna	1678	1719	IX/27.04	189,199, 236,351
" , "	1755	1817		153
" , Gertrud Cathrine	1690	1761	IX/27.06	237,401
" , Kirsten	1692		IX/27.08	237
" , Maren	1676		IX/27.02	172,236
Wefstsen, Hans	1681	1751	IX/67	189,297
" , Jens	1674	1759	IX/27.01	236,283
" , Lars	1685	1738	IX/27	152,283
" , Peder		1727	IX/27.05	112,236
" , "			XI/105, XI/165	321
Wegner, Cort				484
Weidemann, Bodil Olsdatter	1728	1774		394
" , Ellen Hansdatter	1735	1766		202
" , Hans Andersen	1687	1740		202
" , Oluf Andersen	1693	1733		394
Weidichsdatter, Cathrine Helvig		1741		145

<u>Navn</u>	<u>Født</u>	<u>Død</u>	<u>Ane-nr.</u>	<u>Side</u>
Weidichsdatter, Kirstine				250
Weile, Inger Larsdatter			X/102, XI/238 XII/696	267,354
" , Lars Jensen			XI/203, XII/475, XIII/1391	353,433
Welf I	824			534
West, Ellen Rebekka Andrea	1852	1933		47
" , Hans Larsen	1856	1907		47
" , " Pedersen	1723	1758		237
" , Lars Larsen	1786	1859		66
" , " Michael	1822	1903		47
" , Maren Christine Hansdatter	1750	1789		68
" , Niels Madsen				332
Westh, Hans Pedersen	1781	1866		60
" , " "	1790	1876		70
" , Kirstine Hansdatter	1804	1841	VI/16-2 <sup>o</sup>	59
Whitte, Anna Henningia	1758	1829		171
" , Caroline Ulrikke	1761	1790		156
" , Hans Severin Hansen	1716	1786		156,171
Wibe, Hans Jacobsen	1701	1773		346
" , " "	1783	1837		60
" , Jacob Mortensen	1673	1738		346
" , " Rasmussen	1738	1814		60
Wickewort, Susanne von	1655	1692		432
Wiel, Anna Dorothea				138
Wienecken, Cathrine				194
Wierkmester, Lavrents			XV/711	477
" , Marie Lavrentsdatter		1567	XIV/356	477
Wiingaard Pedersd. Nørholm, Anne				213
Wilhelm Erobreren	1027	1087		524
Willadsen, Christian	1784	1849		81
Willers, Anna Marie				409
William Longsword		942	XXXI	530
Willumsdatter, Elisabeth		1690		294,295
" , Giertrud		1735		241,326
Willumsen, Christen	1660	1720		358
" , Herman	1707	1764		146
Wilsbech, Frederik Rasmussen	1640	1688		212
" , Rasmus	1597	1645		213
Winckelmann, Magdalene	1582	1645	XIII/1198	463
Winther, Hans Jensen	1648	1726		368
" , Jacob Sørensen				367
" , Jens Sørensen				368
" , Maren Jacobsdatter				367
" , Peder Sørensen	1662	1727		365
" , Søren Pedersen	1633	1695		365
Wittløv, Marie Lauridsdatter	1673	1712		307
Wogensen, Anders				410
Wognsen, Else Cathrine	1680	1740		236
Wolf, Jacob				442
" , " Jacobsen	1554	1635		442
" , " "		1653		442
Wolfsen, Albert		1645	XIII/477:01	481
" , Albret	1673	1742	XI/120.05	411
" , David	1676	1762	XI/120.07	411
" , " "		1686	XII/239	411

Navn	Født	Død	Ane-nr.	Side
Wolfsen, David			XIV/953	481
" , Diderich	1665	1740	XI/120.01	242,410, 411
" , "			XIII/477	453
" , Elisabeth Davidsdatter	1667	1727	XI/120	329
" , Elsebeth Davidsdatter			XIII/477.02	481
" , Herman	1671	1698	XI/120.03	411
" , Karen	1679	1751	XI/120.02	220,242, 409,411
" , "	1706	1738		410
" , " Madsdatter	1715			252
" , Mads	1681	1754	XI/120.09	252,412
Worm, Lene Villumsdatter				445
" , Ole	1588	1654		382,445, 466
" , Villum Johansen	1563	1629		445,466
Wulfrun af Northampton				525
Wæboe, Anders Nielsen	1629	1694		362
Zandersdatter, Karen	1679	1733		103
Zandersen, Hans		1686		406.
Zarde, Elisabeth Jørgensdatter		1725		411
Ziege, Anna Dorothea	1754	1785		92
" , Sigvard Jørgen		1769		92
Ægidius (Giødesen), Jens				474
Ægidiussen, Laurids	1531	1597		510
Ødbersdatter, Inger	1700	1759		319
" , "				289
" , Kirstine	1687	1760		144,145
Ødbersen, Hans				294
" , Jens	1688	1757		162,271
" , Laurs			XIII/1519	438
" , Mads	1671	1748		315,373
" , Peder	1671	1750		201
Ølgod, Anne Hansdatter	1610	1705	XI/44	306
Øllegaard, Christiane Hellevad				136
Aabye, Hans Pedersen	1747	1832		159
Aagesen, Niels				371
Aalborg, Kristen Pedersen				506
Aalborg, Anders Jensen	1636	1709		328,425
" , Karen Andersdatter	1682	1741		102,266, 328,400
" , Oluf Jensen		1704		327,424
Aand, Margrethe Axelsdatter	1626	1683		215
Aaschou, Jørgen Lauritsen	1616	1690		286
" , Laurits Jørgensen	1658	1711		286
Aastesdatter, Seigne	1671	1731		178



## LITTERATURHENVISNINGER.

- T.O.Achelis: "Haderslev i gamle dage", udg. af Haderslev by.
- Otto Fr.Arends: "Gejstligheden i Slesvig og Holsten. Fra reformationen til 1864" (Kbh. 1932).
- Julius Bidstrup: "Stamtavle over familien Kofoed A og B".  
" " : "Stamtavle over familierne Müller, Madvig og Sode".
- S.Otto Brenner: "Nachkommen Gorms des Alten".
- Gunnar Carlquist: "Lunds Stifts herdaminne från reformationen til nyaste tid" (Lund 1970).
- Ole Degn: "Livet i Ribe 1560-1700 i samtidige optegnelser", udg. af Jysk selskab for historie (Århus 1971).
- H.Ditzel: "En kunstner i svøb" (Viborg 1971).
- F.B.Fabricius og L.P.Fabricius: "Danske slægter Fabricius".
- Stiftsprovst Frost: "Efterretninger om Ribe domkirke, kirkens sognepræster og biskopperne i Ribe stift" (Ribe 1841).
- Christopher Giessing: "Nye samling af danske, norske og islandske jubellærere".
- Gerhard L.Grove: "Slægten Plum".
- A.Halling: "Meine Vorfahren und ihre Verwandtschaften" (Glückstad 1905).
- Holger Hansen: "Meddelelser om slægten Klauman".
- Niels Hansen: "Bornholmske biografier".
- Olaf Hansen: "Bornholmske gårdnavne".
- H.Hjorth: "Den bornholmske slægt Wolfsen".
- Holst og Wivel: "Nordsjællandske sagn og fortællinger" (1856).
- Edward Jessen Juhler: "Aus der Geschichte einer nordschleswigschen Pastorenfamilie" i "Die Sippe der Nordmark".
- J.Kinch: "Ribe bys historie og beskrivelser fra reformationen indtil enevoldsmagtens indførelse". (Kbh. 1884).  
" " : "Rådmand Anders Sørensen Klyn i Ribe og hans slægt" (Samlinger til jysk historie og topografi 1866-67).
- Kr.Kure: "Slægten Poul Hansen Ancher" (Bornholmske samlinger, 1. række, bind 30, 1945).
- Bue Kaae: "Biskop Peder Jensen Hegelund 1542-1614", udg. af Historisk samfund for Ribe amt. 1977.  
" " "Peder Hegelunds almanakoptegnelser 1565-1613", udg. af Historisk samfund for Ribe amt. 1976.
- E.Marquard: "Københavnske borgere 1659".
- Anders Petersen: "Sjællands Stifts Degnehistorie". 1899.
- H.U.Ramsing: "Københavnske Ejendomme 1377-1728".
- Louise Skovgaard: "Hans Svendsens broderbørn".  
" " : "Hans Svendsens stifbørn".  
" " : "Gadegårdsslægten fra Vestermarie".  
" " : "Haagen Sonesen Rønnebye".  
" " : "Margrethe Juuls efterslægt".  
" " : "Jens Hansen på Bjerget".
- Anna Thestrup: "Eligerede borgere i Århus 1740-1837".
- M.K.Zahrtmann: "Præsten Poul Ancher" (Bornholmske samlinger, 1.række, bind 14, 1922).
- S.V.Wiberg: "Almindelig dansk Præstehistorie".  
"Præstehistoriske samlinger", hefte 10, udg. af Selskabet for Danmarks præstehistorier, red. af Aage Dahl. (Kbh. 1934).  
"Diplomatarium Vibergense", udg. af A.Heise for det kgl. danske selskab for fædrelandets historie og sprog. (Kbh: 1879).  
"Danmarks kirker", udg. af Nationalmuseet, bd. XX.  
"Dansk biografisk leksikon".  
"Bornholms præstehistorie" (Bornholmske samlinger, 1. række, bind 38, 1961).  
"Tenårings-opptegnelser fra 1670, et sørlandsk kulturklenodium" (Avisen "Fædrelandsvennen", Kristianssand, 29/11 1975).

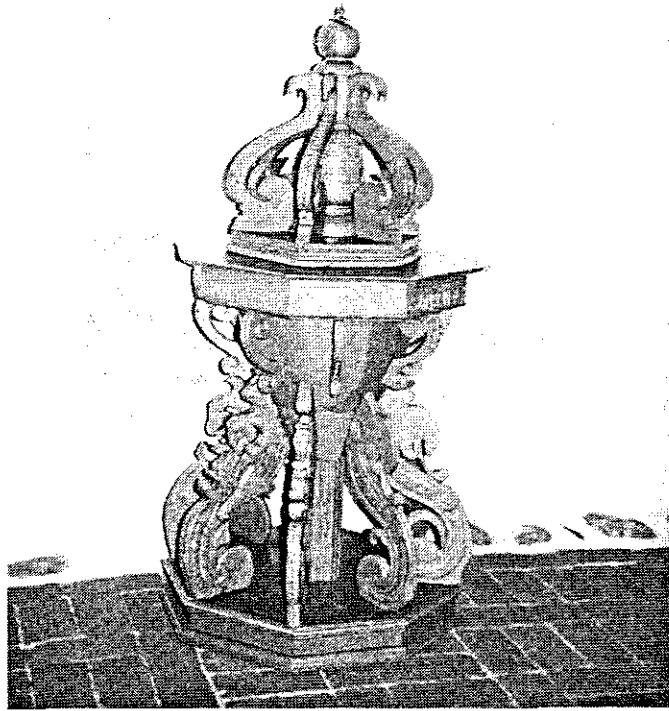

Sæby kirke.  
Døbefont af træ, skænket af Christian Bistrup

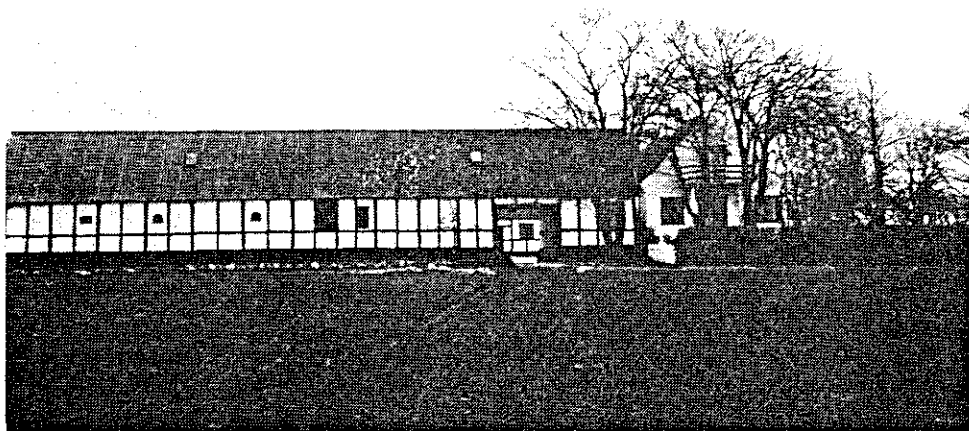

Nørre Mulebygård (26' sg), Nyker

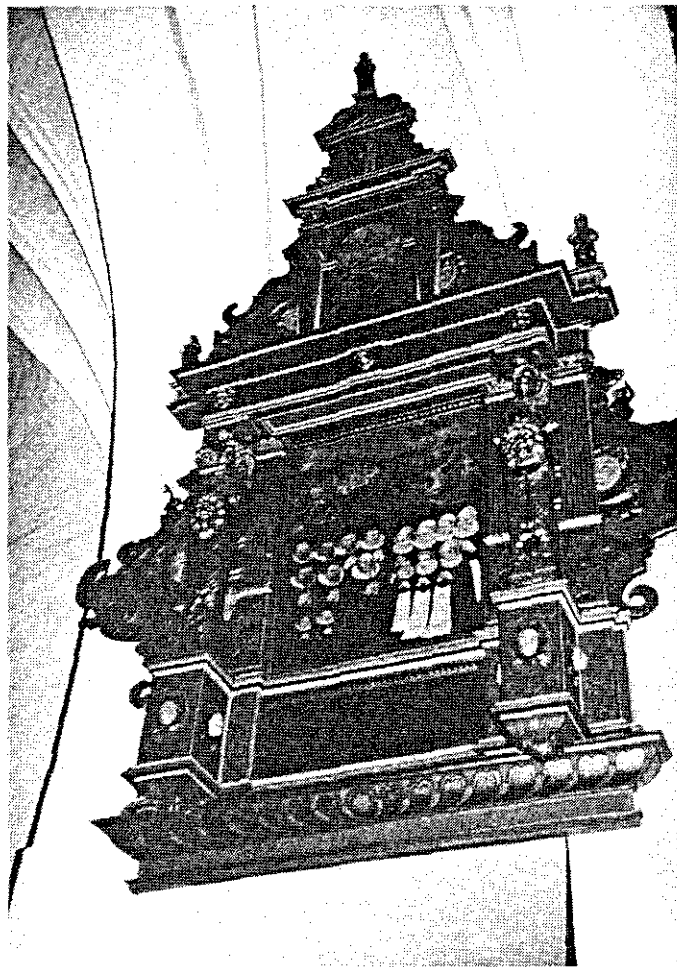

Aalborg domkirke  
Epitafium for biskop Jacob Holm



Dammegård (2' sg), Åker

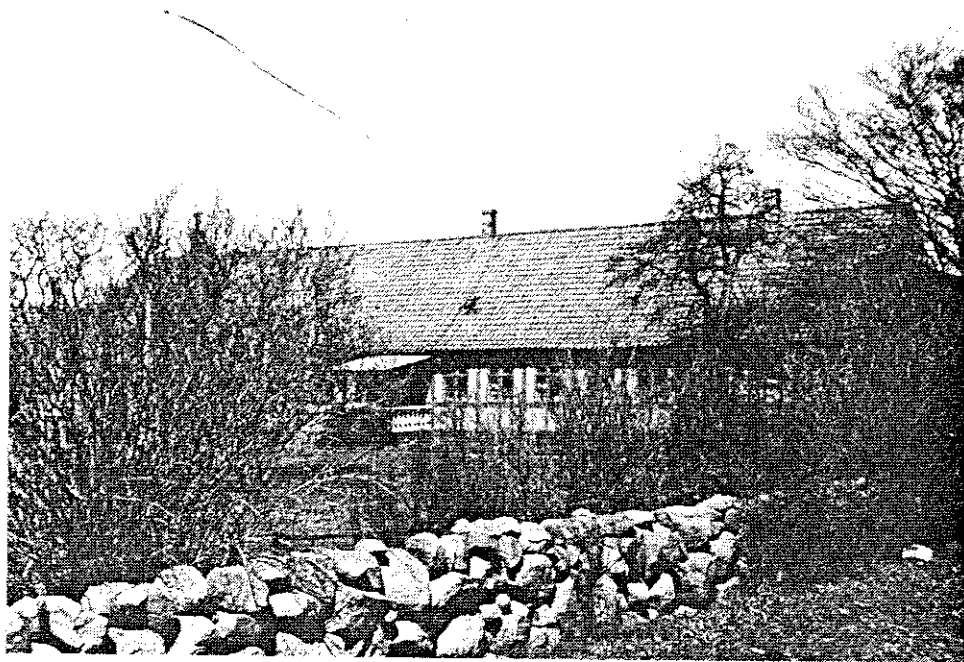

Tornegård (19' sg), Nyker

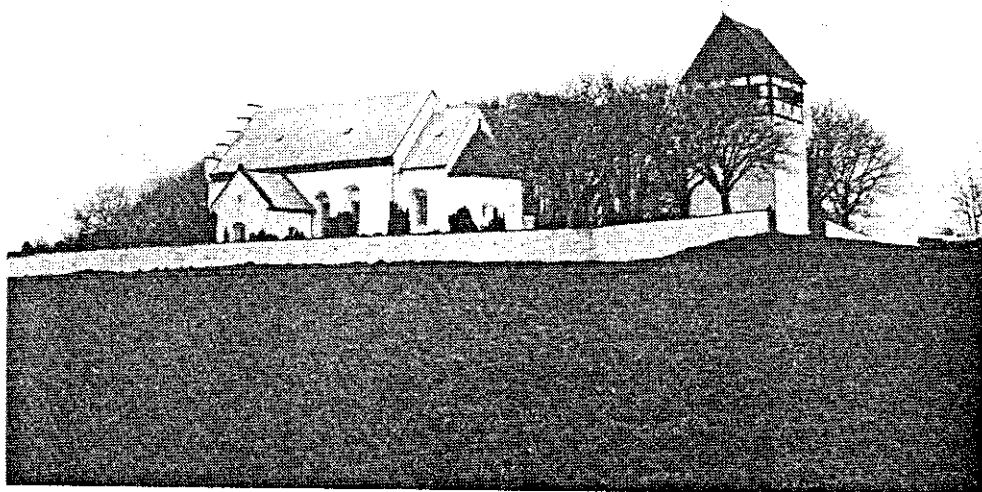

Povisker kirke

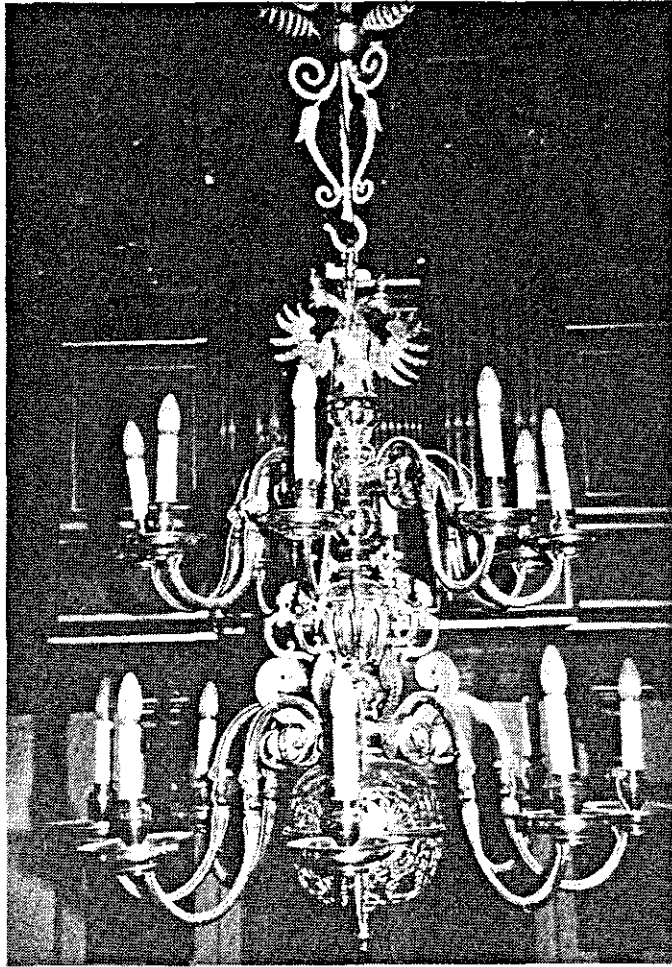

Aalborg domkirke.  
Lysekroner skænket af biskop Mathias Foss

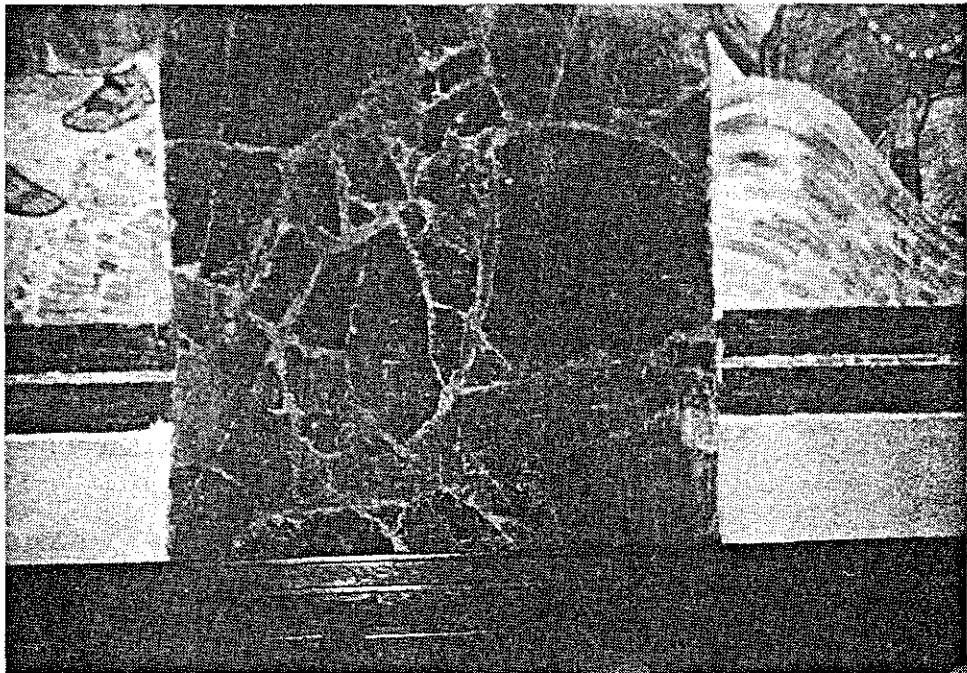

Viborg domkirke  
Biskop Peder Tøgersens gravsten

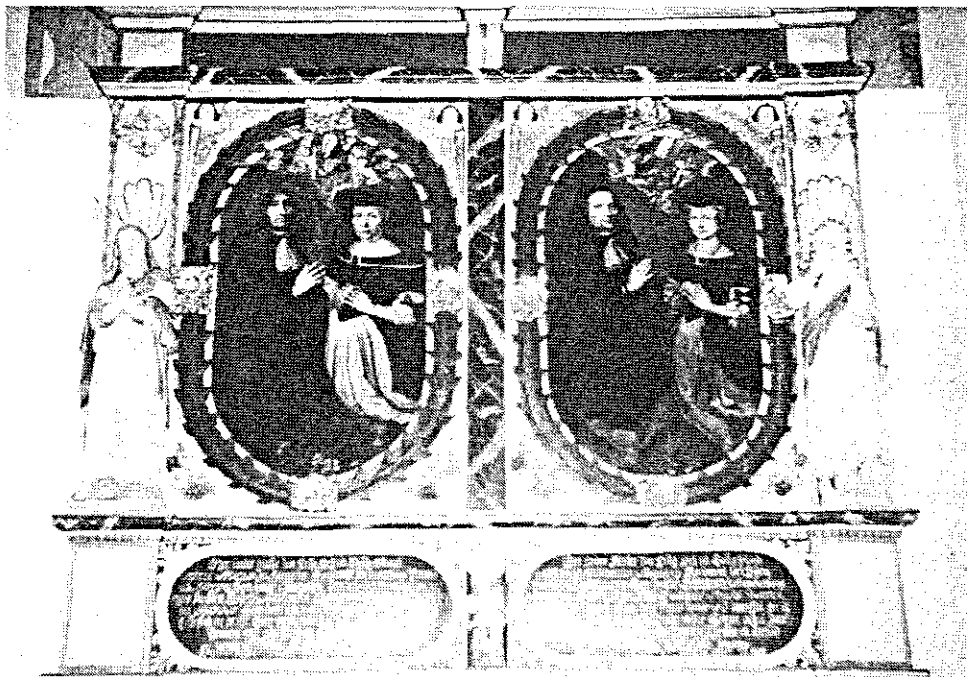

Århus domkirke.  
Epitafium for Michel Michelsen Malling  
og Søren Michelsen Malling



Møllegård (8'vg), Nyker





Århus domkirke. Dåbsfad af sølv.  
Skænket af Michel Michelsen Malling.

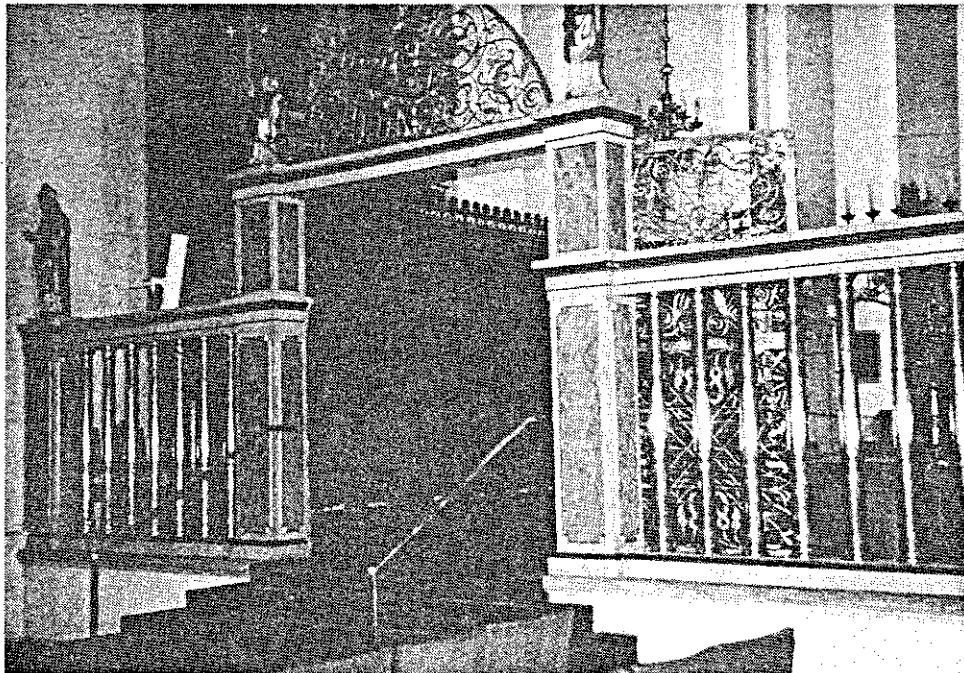

Århus domkirke. Messingsøjler.  
Skænket af Michel Michelsen Malling.

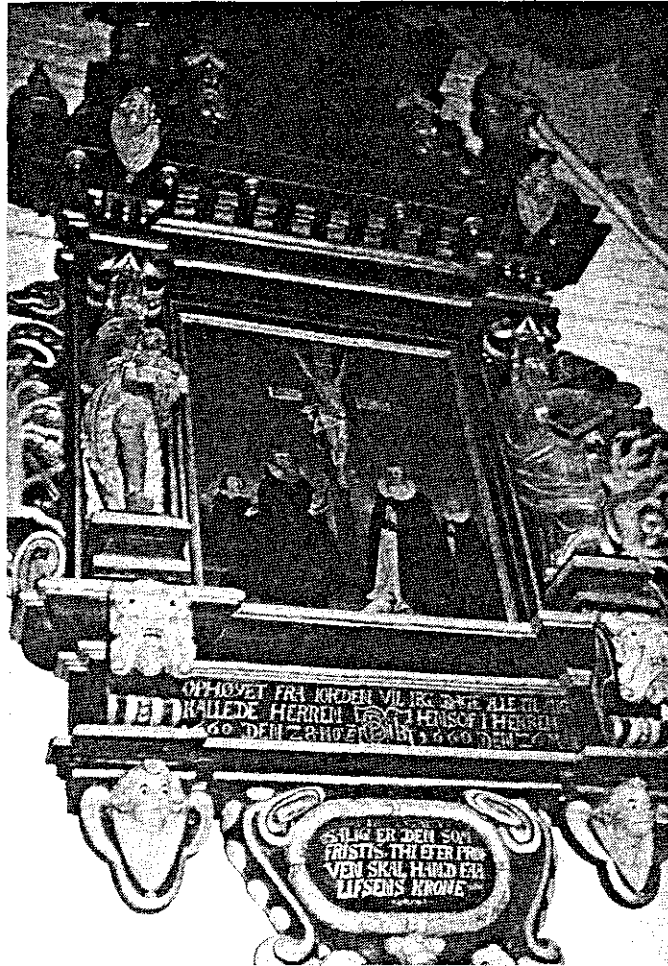

Epitafium for Christen Christensen Bistrup  
og hans hustru i Saby kirke

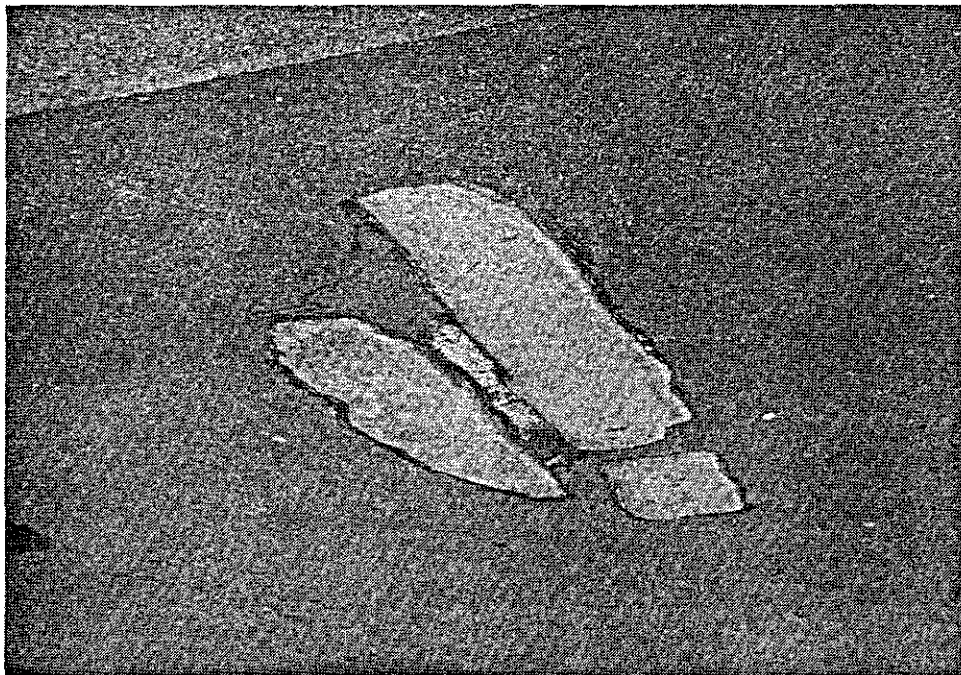

Storegade i Rønne.  
Stenmarkering af Prinzenskiölds drabssted.





Lille Hallegård (41'sg), Åker



Fynegård (27'sg), Nylars



Bukkegård (8' sg), Rutsker



Store Engegård (30' sg), Bodilsker

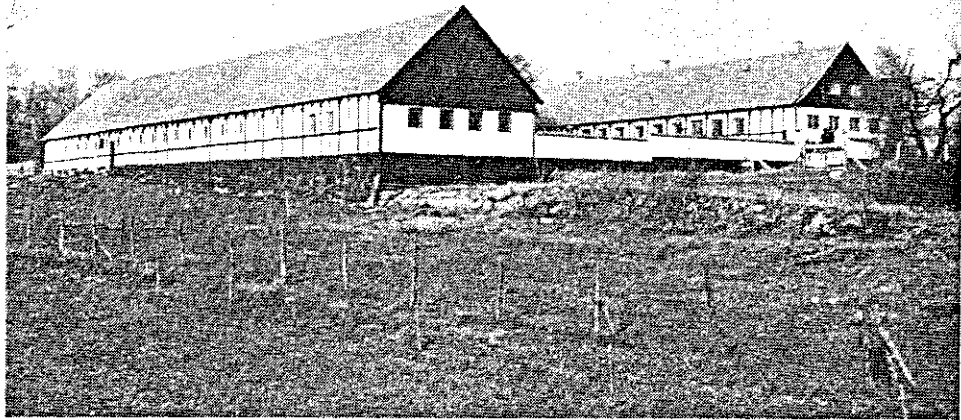

Lynggård (5' sg), Rø

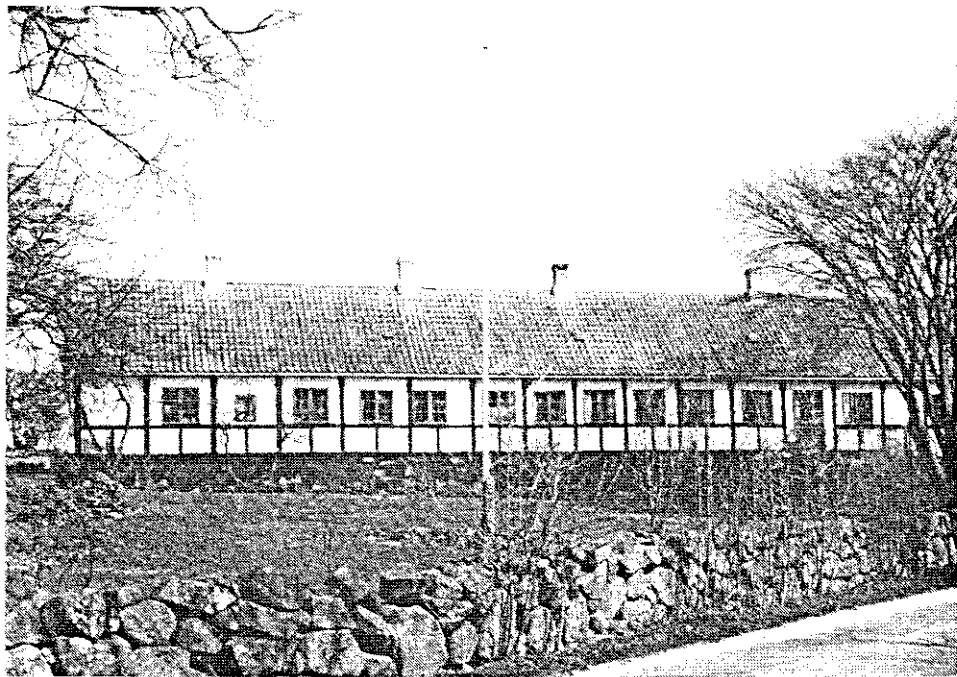

Maegård (3' sg), Olsker

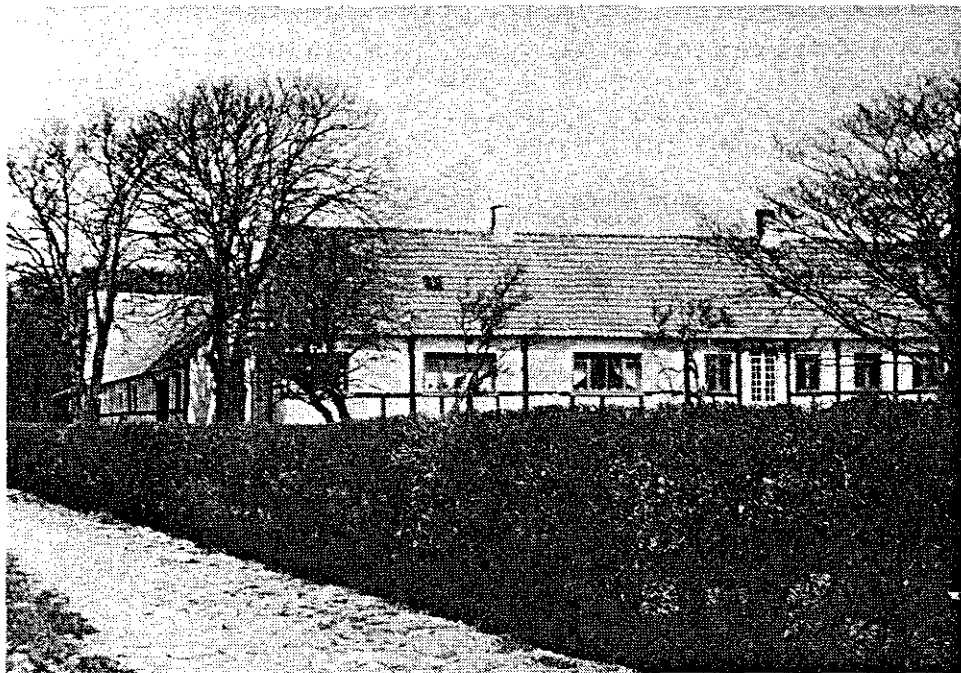

Bukkegård (27' sg), Nyker



Kofoedgård (23' sg), Østermarie