”Allerunderdanigste Regnskab over Bornholms Lands Jordebogs Indtægter og Udgifter for Aar 1746”

1-3 Indholdsfortegnelse

4-18 Jordebogsregnskab 1746

Underskrevet 31. december 1746 af amtsskriver C. Schrøder

Pag. 18, Ekstrakt af Bornholms kontribution, Jordebog og Ammunitionsregnskab 1746, som skal iagttages ved 1747-regnskabet. Rentekammerets bemærkninger med notits om hvad der skal huskes at konfereres.

19-167 Bilag til Jordebogsregnskab 1746 - indtægter

Bilagene er angivet ved ”No”, med underliggende bilag betegnet med ”Litr.”

Pag. 20-23, No 1, Specifikation på gods der tilhørte kongen ifølge den seneste jordebog dateret 16. juli 1696, som nu ved auktion er bortsolgt, og hvad landgilde de giver ifølge madame Horns specifikation ved jordebogen fra 1736. Specifikationen omfatter ikke udmarken som er tillagt efter udmarkskommissionen i 1720 og før den aparte udmarkskommissionens jordebog fra 1729 er sammendraget

Pag. 24, Litr. A ad No 1; Ordre og konditioner for en auktion, hvor Bolleris og Fougdedahlsengene i Klemensker skulle bortauktioneres til højstbydende mm. Og auktionens resultat blev at major Schor for en afgift på 3 lispund smør.

Pag. 25, No 2, Forklaring på indtaget udmarksjorde i 1746, som supplerer den jordebog der stammer fra 28. december 1733.

Pag. 26-27, No 3, Specifikation over udmarksfæstere der fik fæstebreve i 1746. Med fæstebrevs dato, navn, beliggenhed og indfæstningsbeløb.

Pag. 28-29, No 4. Specifikation over kendelsespenge 1746 med oplysning om køb eller arv.

Pag. 30-31, No 5, Beregning over lejermålsbøder og helligbrøde efter 31 beviser og attester litr. A-CC.

Pag. 32-76, Litr. A-CC, Præsterne og andres indberetning om lejermål. Flere attester og tingsvidner, se herunder.

Pag. 35, Litr. D, Lejermål i ægteskab: Dom over udbygger Esber Hansen i Østermarie, der i ægteskab havde begået lejermål med en enke Karen Michel Hansen. Han ejede intet hvorfor han dømtes til straf på kroppen for 36 sld, hvilket takseredes til 12 dages fængsel på vand og brød i landets hovedvagt fra den 23, nov. Til 5. december 1746.

Pag. 36-37, Litr. E, Ane Jens Hansens datter var blevet besvangret udenlands, men da hun var fattig og måtte betle for sig og sit barn i denne hårde vinters tid, så dømte amtmand Urne hende til at stå i gabestokken en times tid på Østermaries kirkegaard enten før eller efter tjenesten. Med byfoged Steenbechs attest på, at det var sket ved hjælp af Svaneke bys tjener.

Pag. 40-41, Litr. H, Karen Madts Jørgensen i Ibsker dømtes 29. nov. 1745 for lejermål i sit ægteskab med en gevorben fodgarder i København ved navn Peder Pedersen. Hun betalte 10 sld. og Urne lod det blive med det.

Pag. 48-53, Litr. P, Dom, Vester herred, over udbygger Niels Pedersen på den 15 sg. grund i Nyker, der skulle have bedrevet utugt i sit ægteskab og besvangret Karen Jørgensdatter i Vestermarie. Straffedes med sin yderste formue. Med registrering og vurdering af hans bo.

Pag. 54-60, Litr. R, Dom, Vester herred, over Anna Mogens Andersens på den 18. vornedgaards grund i Vestermarie, der havde ladet sig besvangre i sit ægteskab af en ungkarl Hans Hansen Munck, der var soldat ved livregimentet og som tjente hos løjtnant Johan Didrich Kofoed i Sose. Hun havde været borte fra grunden i 5 til 6 år. Med registrering af hendes bo. Krigsforhør over Hans Hansen Munck.

Pag. 62-68, Litr. V-W, Dom, Vester Herred, over udbygger Svend Olsen, som havde til huse hos 58 sg. udbygger Anders Nielsen på Tingsted, der havde i sit ægteskab bedrevet utugt med Kirstine Pedersdatter i Vestermarie. Svend Olsen straffes med hans yderste formue. Han arbejdede som landarbejder når han kunne få arbejde og han ejede intet og levede i armod. Han var gift med Kirsten Pedersdatter. Han blev arresteret og straffet med 12 dages fængsel på vand og brød. Med attest på at han var soldat.

Pag. 77-80, No 6, Lejermålsbøder fra Christiansø med udførlig beskrivelse med et bevis

Pag. 81-96, No 7, Rønne Købstads regnskab over uvisse indtægter med 5 stk beviser Litr. B-F.

Pag. 89-96, Litr. E-F, Tingsvidne vedr. anklage mod Kiøniche Jacobsdatter der havde malket provsten Jens Buchhaves køer, der stod på byens vang. Politiforhøret viste, at hendes fader var en bonde ved navn Jacob Ibsen, Torpegaard, i Klemensker. Mange oplysninger om hendes liv i Rønne. Hun burde dømmes til at miste sin hud, men dømmes i stedet til at betale 2 rd. og blive forvist af byen.

Pag. 97-105, No 8, Nexø og Aakirkebys købstæders uvisse indtægter med beviser no. 1-5

Pag. 106-110, No 9, Regnskab fra Svaneke by vedr. skatter og uvisse indtægter med tingsvidne og attest.

Pag. 111-141, No 10, Hasle købstads og Allinge og Sandvigs uvisse indtægter regnskab for uvisse indkomster med flere bilag.

Pag. 116-126, Tingsvidne fra Hasle by om dom over en ægtemand Hans Bendixsen, der havde begået lejermål med en skånsk kvinde ved navn Karen Rasmusdatter, der boede i Hasle Borgerskabs vagtbo. Han straffedes med sin yderste formue, stå åbenbart skrifte og betale sagens omkostninger på 2 sdr. Med registrering af bo bla. et 7 stolperum hus. Med attest på arrest i Hasle vagt. Præstens angivelse af Karen Rasmusdatter og hendes sag, beskrivelse af hendes skammelige levned og at hun dømmes fra landet. Urne tilsiger at dommen skulle være anbringelse i gabestokken en times tid, hvilket skete den 5. februar 1747.

Pag. 132-140, Registrering af Peder Kochs ejendele i et værelse hos Mikkel Jensen i Sandvig. Peder Koch havde druknet sig i Hammersøen. Auktionsforretning med vurdering og salgspris med køber. Peder Koch var snedker. Registrering og regnskab.

Pag. 142-144, No 11-12, Amtmandens ordre om landgilde, der kunne sælges efter kapiteltaksten, samt auktionsmåde om konditioner.

Pag. 145, No 13, Kapiteltaksterne.

Pag. 146-152, No 14-17, Auktion over vraggods i Hasle. Skindhuder fundet i Vang. Æske med bøger af fremmed sprog købt af amtmanden for 12 sk.. En mast, pæle, fyrretræ, båd årer lås og mm. Fundstederne strækker sig fra Hasle til Allinge.

Pag. 153, No 18, Bøder til 2 bønder i Vestermarie, der havde forbrudt sig mod lovens pag. 900 art 8 (slagsmål), hver 9 rd.

Pag. 154-155, No 19, Dom i markskelsag mellem den 12. og 13. gårde i Østerlars. Jørgen Esbersen dømmes til at betale 9 mark til kongen og processens omkostninger.

Pag. 156-157, No 20, Rentekammerets bevilling til to fiskere i Snogebæk at fæste et stk. sandjord til kålhaver for afgift af 1 pund smør.

Pag. 158-159, No 21, Restancer ultimum december 1745

Pag. 160-161, No 22, Rentekammerets ekstrakt over kontributions og jordebogsregnskabet i 1745, der skal i agttages i regnskabet 1746. I margin amtsskriverens kommentar.

Pag. 162-163, No 23, Amtsskriverens anmodning til amtmanden om hans kvitteringer på forskellige poster

Pag. 164-167, No 24-27, Rønne, Svaneke, Nexø og Hasles attester på 6. og 10. penge (Afgifter på arv, der blev ført til fremmede steder). Ingen havde noget at indberette.

168-191 Afgang mod forestående indtægter.

Pag. 168-169, No 28, Specifikation på de 42 frivornedgårde der kun betaler det halve i ægt-penge.

Pag. 170, No 29, Hospitalslemmernes 3 tønder rugmel fra den 20 vornedgaard i Aaker

Pag. 171-176, No 30, Specifikation over de gårde der af forskellige årsager betaler reduceret landgilde, eller nu ved auktion er bortsolgt eller bevilget frihed for året 1745.

177-191 Jordebogsregnskabet 1744 - Udgifter

Pag. 177, No 31, Niels Christensen på den 30 sg. i Ibsker kvitterer for hjælp 8rd. til hans mange børns opdragelse.

Pag. 178-184, No 32-38, Kvitteringer på levering af landgilde til Provianthuset i København.

Pag. 185-186, No 39-40, Ordre på levering af proviant til Christiansø og kvitteringer på leveringer til bespisning på Christiansø.

Pag. 187-188, No 41, Levering af rug til bagning til artilleriet på Bornholm.

Pag. 189-190, No 42, Beregning af svind i forrige års beholdning af rug, byg og havre beregnet til 2 - 3 % for hver sort. Beregninger efter kapitelstaksten.

Pag. 191, No 43, Skarpretter Ismael Asthusens kvittering for løn 58 rd. 94 skilling betalt af landet og købstæderne. 4 sk. Af hver gård og 2 sk for hvert hus.

Bornholm

Jordebogs Regnskab 1746.

Indkommen den 16de Martii 1747.
Ollerup

Allerunderdanigste Regnskab
over
Bornholms Lands Fredeboys
Indtægter og Udgifter
For Aar
1746.

1746. Fol. 1. Debet.

		Rdr.	Sk.	Sk.	Rdr.	Sk.	Sk.	Rdr.	Sk.	Sk.	Rdr.	Sk.	Sk.	Rdr.	Sk.	Sk.
1.	Jordebogens Summa, i original Copiarbok paa ist. ny Proprietaire skjed etc. efter Jordebogens Forbedring Dateret 16de Juli Anno 1696. er beløber sig															
		+	152	7	2	853	7	1½	1240	4	—	335	5	½	4785	3½
	af hvilken Jordebogens indventerede og efter medfølgende Attesterede Specification No. 1. med medhørende Documenter Lit. A. B. C. D. E. F. G. H. I. K. L. M. N. O. P. Q. R. S. T. U. V. X. Y. Z. Æ. Ø. Å. indrettede 3 nye Jordebøger, er tilkommen, og er															
		+	4	1	—	4	2	½	11	4	1	6	10	2½	54	9
3.	Udmarks Jordebogens Summa af 4de October Anno 1729. Skiver efter Afgang og Tilgang, efter Forbedring bedi nit Allerunderdanigst af Lagde Jordebogs Skyldsetteb pro 1741. Folio 1. med 3de Post															
											+	993	2	1	8	12½
4.	Udmarks Jordebogen af 28de December Anno 1743. over de Aaren 1729. indtagne Udmarks Jorder, Skiver for dette Aar udenal Tvivl efter medlagde og forfattede Forbedring under No. 2. i alt															
											+	140	1	3	11	3½
5.	Foster for indvorende Aar er indkommen efter medfølgende Attesterede Specification under No. 3.															
		+	28	7												
	hvorfor afgaar 10de Penge efter Allernaadigste Resolution og tilladelse	+	2	8												
6.	Efter medfølgende attesterede Specification under No. 4. Skiver at bringe det i dette Aar indkommen Skinnelse Penge, som beløber sig															
		+	157	2	858	1	2¾	2385	1	1	351	11	7½	5051	35½	

Kilin. Kilin. Have Linie Penge

		Rdr.	Sk.	Sk.	Rdr.	Sk.	Sk.	Rdr.	Sk.	Sk.	Rdr.	Sk.	Sk.	Rdr.	Sk.	Sk.
	Som forrige Aar og Rend ind 1729 Aars Regnskab Extract Jordebog af 16 July 1696. Folio 458															
		+	152	7	2	853	7	1½	1240	4	—	335	5	½	4785	3½
	efter Antmandens udstedte Specification No. 1. med Bilage Lit. A. Conferred med forrige Aars Folio 1.															
		+	4	1	—	4	2	½	11	4	1	6	10	2½	54	9
	Udmarks Jordebogs Restads 1731. med Tillæg i Jordebogen fol. 97. efter forrige Aar															
											+	993	2	1	8	12½
	ved forrige Aar Folio 1. og nu anlagde Tvivl med Kremmer Giorde Jordskiftning No. 2.															
											+	140	1	3	11	3½
	Rest Specification efter Antmandens udstedte No. 3.															
															+	25 83
	Tillægs med Resolution af 28 July 1739.															
	efter Antmandens udstedte Specification No. 4.															
															+	185 48
		+	157	2	858	1	2¾	2385	1	1	351	11	7½	5051	35½	

1746. Fol. 2. **Indtægt**

		Rdl.	Sk.	Pf.	Rdl.	Sk.	Pf.	Rdl.	Sk.	Pf.	Rdl.	Mk.	Sk.	Lod.	Qd.
	Transport	157	2	858	1	2¾	2385	4	1	351	11	7½	5051	35½
7.	Lørmands Leder og Hellig-Leds efter Forfølgende Forregning under No. 5. med vedhørende 31 Sk. Breuser og Atterlier fra Litr. A. til Litr. C. C. inclusive Enkøber tie														
No. 5.															
8.	Efter vedfølgende Forfaring under No. 6. er paa Kostningen Christianøe faldne Lørmandsleder														
No. 6.															
9.	Rønne skibsfoder u. visse Indkomster efter vedlagde Eienfoyd Casper Lorents Barfoes Regnskab under No. 7. med vedhørende = 5 Sk. Breuser														
No. 7.															
10.	Nexøe og Aakirkebyes skibsfoder u. visse Indkomster, efter vedlagde Eienfoyd Halvor Olsens Regnskab under No. 8. med vedhørende 5 Sk. Breuser rr														
No. 8.															
11.	Svaneke skibsfoder u. visse indkomster, efter vedlagde Eienfoyd Daniell Steenbecks Regnskab under No. 9. med vedhørende 2 Sk. Breuser, er indtaet falden af brøyen														
No. 9.															
12.	Hasle, Allinge og Sandvigs u. visse indkomster, efter vedfølgende Eienfoyd Poul Eschildsens Regnskaber under No. 10. med vedhørende 13 Sk. Breuser, er indtil falden														
No. 10.															
13.	Det Egoedue Landgilde Eiendom til ultimum Decembr. 1745. er, efter vedfølgende Antegnelse Aarets strøyes No. 11. efter Capittels skiøde afsat 83 Td. 3 Sk. Sæde														
No. 11.															

Udgiftens Bilag Saare Summer Penge.

	Rdl.	Sk.	Pf.	Rdl.	Sk.	Pf.	Rdl.	Sk.	Pf.	Rdl.	Mk.	Sk.	Lod.	Qd.
Forregning over Lørmandsleder paa Bønsdalen og Christianøe Øerne No. 6													11	29
Rønne Lyskage Regnskab No. 7 vedlægges													3	4
Nexøe og Aakirke Regnskab No. 8 med bilægges													1	
Svaneke Lyskage Regnskab No. 9 med bilægges														
Hasle er Regnskab med bilagt No. 10														
	157	2	858	1	2¾	2385	4	1	351	11	7½	5081	68½	

1746. Fol. 3. Indtægt.

		Kiøb.	Skip.	Læst	Kiøb.	Skip.	Læst	Kiøb.	Skip.	Læst	Kiøb.	Skip.	Læst	Rdr.	Sk.
	Transport	157	2	858	1	2¾	2385	4	1	351	11	7½	5081	6½

Nr. 12. Intrefter medfølgende Nr. 12. rig med Auction for
vorat højere at indbringe, derefter fremredgan-
Nr. 13. gende Deutenantens Skrivelse under Nr. 13., er for
lan tænde Eigenholder. 4 Læst 8 Sk. der Indkøber for dette
skib 831 Rdr. 3 Mk. og 3 skipper, Kuyr 1420 25½
14. Bør. og Frederik Poul Erchildsen Fanger ind-
lovrat nu Auctions Forretning, som fre-
Nr. 14. mmed følger under Nr. 14., over handlet i stram-
den fundne vagre og Sorter, tilligemed: 2de
Nr. 15. Documenter fremed følgende under Nr. 15.
Nr. 16. og 16. som er Tiørgrenes Opbrøring. for den-
nem entalte Bjergerlon, Fremefter som med-
Nr. 17. følgende Forrigning Nr. 17. fra Emmelte Bør.
Fagrd Poul Erchiedsen nemmer forbleven
Eiere at Forrigen 22 93
15. Efter medlagde Eiø. og Frederikfagrd Barfoes
Nr. 18. Forklaring under Nr. 18., Eiere at Forrig-
en Klagemandes Tøder for 2de Tønder ind-
Vester Maise Øøy . . . . . 18 —
16. Fra Eiø. og Frederikfagrd Steenbech er F.
Nr. 19. mremed dem under Nr. 19. fremed følgende
Copie dem Skøtning og derefter fal den
Tøder 1 48
17. Under den 18de Juni i 1745. Aars Jordebøger
Agnskab, var under juste Linie Annoteret

Nota
Indtægt
Adeel. apart
for alle 2 i 1746
vid fol. 6. Nr. 23.

Kiøb. Skip. Læst Kiøb. Skip. Læst Kiøb. Skip. Læst Kiøb. Skip. Læst Rdr. Sk.

Efter Indtægtens Ordren er udfillet Auction
paa andet Stanhed Vogter Fortil nye
Eier er Emmelt, vith Bilagene Nr. 14. 15
Nr. 16 og Forklaringen Forrigen. Hvilke
paa Adeel Nr. 17 — 22 93

Fremed Frederikfagrd Barfoes
Adeel Nr. 18 — . . . . . 18 —

Dansk Tøkiøgen Fremed Nr. 19 — 1 48

157 2 858 1 2¾ 2385 4 1 351 11 7½ 6544 43

1746. Fol. 4. Indtægt

Rdl.	Sk.	Sk.	Rdl.	Sk.	Sk.	Rdl.	Sk.	Sk.	Rdl.	Ort.	Ort.	Dk.	Sk.
157		2	858	1	2¾	2385	4	1	351	11	7½	0544	43

Transport

Fra ovenstående Capitalt paa 5 Ider. 72 S. som staaer for ikke 36de Arfprinds i Clemmenschiel Sogn Anthonj Holgersen, og nj nuden er kommen hiemmet digtig Gud, omskiøndt ing af de i samme Dynstab udsatte reindringes Poster, hvor iblandt skulde og er reindrot, at paa-driven, Arvingerne da nuj tilgoudekom, gjor 5 Ider Rentemand Ulne Extract und Erjerning at faa ihu i Høj-Kongeligt Rentekammer-Colle-gii skriivelse til Os af 27de Juni Ao 1744, om Enfoldig digtig Gudtil dette indskriivelse; Men som til dato indtil er paafuldt saa lang nj er-gjen digtig Gud derfor giøre, hvor udi ing er en skjelding: —

18. Ligiledes underdr. ihu 10de post i samme Dynstab om ungen Jord, som Jacob Kuch-mann og Peder Bendsen i Snogebech var tilladt at faar i Fæste; Men som ved føl-gende Copie ordre: hvorpaa originalen forbliver hos ved Amtet til at forklu-re og oplyse ihu forrige ordre om samme under No 20. af dato 3de September sen-nist, forklarer at det efter Allernaa-digste Resolution er afjordt, og ikt der-med skal saa det forblimende, saa bortfal-der denne post af Dynstabet. — —

No 20.

Hvorvidt forrige Ider Fol. 4 — behøver nu 5 Rdlr 72 S — som tilafgjøre efter ordre af 27 Juni 1744 — indsat —

Hvorpaa for Berigtiger vedk. forklaring vid forrige Ider Fol. 4. men nu afgjort og bortfaldne efter hvad den ny Cugte Copie Ordre No 20

Rdl.	Sk.	Sk.	Rdl.	Sk.	Sk.	Rdl.	Sk.	Sk.	Rdl.	Ort.	Ort.	Dk.	Sk.
157		2	858	1	2¾	2385	4	1	351	11	7½	0544	43

1746 Feb. 5. Gadeboest

Transport

	Rdl.	ß	₰	Rdl.	ß	₰	Rdl.	ß	₰	Rdl.	ß	₰	Rdl.	ß	₰
Transport	157	2	858	1	2¾	2385	4	1	351	11	7½	6544	43		
+	72	7	–	831	3	–	820	2							
Bekoldningen af Landgilde Specierne til ultimum December 1745 var ... Mieeter													117rd	12ß	
Restanten for 1745 med Generale Extracten for samme aar, fremlagt var efter nedskrevne Copie Specification under Nr. 21., som nu til sied Endtagt Erviguere ...															
Bekoldningen Restant ved 1745 – fol. 10: og nu enlagde Restant Nr. 21 –													423	42	
Mykkelig Indtægt ved 1745: aars Regnskab Kordelsmig fol. 5:															
Observations Regnskab for 1745 aars Regnskab, er herved blevet indlagt og igiennem gaaet sub Nr. 22 –															
	229	7	2	1689	4	2¾	3205	6	1	351	11	7½	6967	85	

19. Bekoldningen af Landgilde Specierne til ultimum December 1745 var ... Mieeter 117rd 12ß

20. Indtægten for 1745 med Generale Extracten for samme aar, fremlagt var efter nedskrevne

Nr. 21. Copie Specification under Nr. 21., som nu til sied Endtagt Erviguere ...

21. Pro Nota! Skal i følge de i Regnskabet pro 1743 indsatte Erindringer paa den 3de punct de Observationer i den tid i Regnskabet Arnoldus Hiinderes pruges af den 12te Dellefiner i Ibschier Bye, som i Anno 1751., og den 63de Dellefiner i Wester Marice Bye, som i Anno 1747. Først ere uyder Hvem de Skiver Tjener, og de skal staa og betaler. –

22. Endnu i følge ofte de i Regnskabet 1745 indsatte

Nr. 22. Erindringer paa, som under Nr. 22. herved følger Erhvervet og vedtiegnet, skal efter den 5te Porter indfoldinde Enemærke ophøre, indtil om der paa nu eller andre maade noget kunde er-holdes forfaldne Hundredes pruge for den 11te 13de og 15de Dellefiner i Øster Latschier Bye og 10de Ditto i Ibschier Bye, hvorom var udi Regnskabet for 1745 forklaret, som ved en mand i gienetagne. –

Ved 11te i Øster Latschier Bye angaaende, der er Dødt tilfalden afgl. Mogens Ibsens efter latte Enestrøm, var Moderen døde, der nu den Enbor Gaarde, og vil de gier sig om Arvingen faar fornøyet, at han kand betaler disse forfaldne 5 Rdlr. Hvert=

Nota om dette 4te Oplagsem kommer fattigdomb Skiell omskrivelsen Restant 1744 ordre af 21 April 1744 er i forige lior folio 5: gioris forklaring / som nu ander er omskriv til Observation nest sub folio – 6

1746. Feb. 6. D. Fadtvegt

	Rdlr.	Sk.	Fk.	Rdlr.	Sk.	Fk.	Rdlr.	Sk.	Fk.	Rdlr.	Ort.	Dk.	Lod.	Qv.
Transport	229	7	2	1680	1	2¾	3205	6	1	351	11	7½	6967	85

Transport

N + den 13de i Ostelarschier Vogn var afgangen Mogens Hoch tilkiendt og lovgivende formedi sine fire tilkiendtskiere Bønder Jørn Ertalt med 5 Adr. Fyrtør sidder afmeig er indhendt dette eiere Gaar, efter Gjeldens paa Skiftet efter Gaar in No. 1745. er blev ansat med 1 rdlr. 26 S. at faae, som og i Aegnskabet for 1745. var til Fadtøgt bevilgent, og som Gaar Arvingerne ere fattige og Kommer gaaend fra Arv og Gield, saa bliver er widere nogit at faae for de øvrige 3 Adr. 70 S. — Ligesaa for den

N + 15de i Sammen Vogn, som var Skjødtlingen Anders Larsen tilkiendt, var forklaret, at Gaard, som at lidet Barn intet Jord eiet nogit draf, efterdem Moderen har forsadelt Gaarden, at dennes dem og Auction er bortgaaen, Barnets ere fattige for intet at betaale med Jørn og Heller ikke fandt nogit at betaale for, —

den 10de Februar i Ølskiier Vogn er Fandet til Konge Svare, uma adgangne eller Vadt er tilkiendt Søren Jochumsen ere fattig og fremmede, og derfor Barnet paa Fod i tiden derfor kand betale, tilligi og for den 11te i Ostelarschier Vogn, uma de andre 2de den 13de og 15de i Ostelarschier Vogn kand aldrig nogit faaes af, var derfor ret bet om de mantte Bortfalde og ej Fyldes Regnskabet dermed. —

23. Endelig forklarer de Forrend under No. 23, 24, 25, 26, og 27 følgende attester, at ingen 2n. vidre Fadkunster af Vigt og Vaygrfald, Kornlöes, 6te og 10de Penge f. disse er efter Allemandiyste Revolution af 28de Juli 1741 Crevlyst Cöurhunst etc. til den Summa 20000rd indkommer, eller aucht af Grad nogen det Beløb med Dette Aar 1746. er faldne og tilkommer til Fadtøgt at bevigne videre ud allerede Grofer ansheertioneret og Bevigent er

No. 23 — Ligter Korigen Stavs Landemij folio lag 5 sub No. 4. og mi Minder Regnsk. og Ejning at indtrad mere af dette 2de Skatter Reinlest blevne at vaalde Altsaa ei nødig efterer at anføre men i 24ste Kor alberedt at indlade

Jørn Antnandrs Agnete Andersd paa No. 23 — 5 p.

Nota den 10. Februar og 11 ofte Forfter blevne efter Fordlaring for fol. lag 6 Kmulehøiis at observere

No. 24. 25. 26 og 27 — Underskrevne als ei vidt under No. 23 ~~Fol.~~ bestaaende i 7 Munster, og de 6 og 10de Penge er tilbagt Convent-Finskat indtil — 20000 Rdlr. Fuafrendbergs tilligi Riksbankens Underskr.

Summa Fadtøgt Mulcter 117rd 12

Aar 1745: fol. 6

X	229	7	2	X 1680	1	X 2¾	X 3205	6	1	X 351	11	X 7½	X 6967	85

1746. Fol. 7 Afgang med Forestaaende Sudlegt.	Rigsdl.	Sk.	Rbd.	Skp.	Alb.	Rbd.	Skp.	Alb.	Rbd.	Skp.	Alb.	Rbd.	Skp.	Alb.	Rbd.	Skp.	Alb.	Rbd.	Skp.	Alb.	Rbd.	Skp.	Alb.
1. Er falen dytt. pantes, som Friedrich Lindrum der var under St. Canuds Herreboe med Jordbo, gne uyder frigrd paa, efter ordre af 2den Juli Anno 1698., som vedføyende attesterede Speci,																							
Nr. 28. fication under Nr. 28. nuder at vare 42 rd —																							
2. Dagt Bortt. pantes af Gudhiems Kjøbstæds Enborre efter ordre af 24de April Anno 1694., er efter, fornyet for Transportens giørelse til																							
Christiansøe																							
3. Aakirke Hospitalls Lammes uyder aarlig af den 20de Januar gaard udi Aakier Dage 3 Tønder Lang. Ware, efter ordre af 12te																							
Nr. 29. December Anno 1693., som Hospitalls Forstandrenes Skiøtning under Nr. 29. nuder for Intet der at vare Lovent, og i Jordbogen																							
findes udført for																							
4. Landvel gaarder, som forundrest drevne ving, fed er Øer og ellers i andre maader for																							
Nr. 30. under Landgilde med Jordbogen ou for, underlte, Ennaaeb. er, und nidrer, som ej er at bekommen, og er efter vedføyende																							
Attesterede Specification under Nr. 30.																							
5. Bøgeldningen af Landgilde Bygget til ultim: December Anno 1745., som for forøvrigt er Bevegen, pnyt for, Føre og Frimod en Natura tilaf, gang igjen og er																							
6. Efter Kongen ordre af 10de Juli Nr. 1742., som under																							
Nr. 31. Nr. 57. ved Rentekammeret er fremlagt, afgaaer, som Lieutenant Niels Christensen be-																							

Rigsdl.	Sk.	Rbd.	Skp.	Alb.	Rbd.	Skp.	Alb.	Rbd.	Skp.	Alb.	Rbd.	Skp.	Alb.	Rbd.	Skp.	Alb.	Rbd.	Skp.	Alb.	Rbd.	Skp.	Alb.
efter Lautmanden udenfor Specification under Nr. 28. ellers vide 1745 decision — 7 Rbd —																						
42																						
Kongen Taalrodes Korlig til afgang																						
18.	92.																					
Som Kongen er med Forstaaende Gode, Nr. 29 —																						
4	48.																					
Som Kongen er Folio 7. og Specification af Lautmandens Pantegaard Nr. 30. Hvilken Moderation ellers er bemærket i Jordbogen af 16 July 1696 —																						
+ 8	2	2¾	23	1	3¾	34	3	¾	12		9	+ 171	43.									
Fremad Rigsdl. til Udtog som Folio 3 —																						
+ 831	3																					
= 8	2	2¾	854	4	3¾	34	3	¾	12		9	+ 236	87.									

1746 Fol. 8 Afgang med Forestaaende Indkøst

	Kiiig.	Siiig.	Havre	Ymór	Lenge	
	Tønder Skæpper Fk.	Tønder Skæpper Fk.	Tønder Skæpper Fk.	Tønder Skæpper Fk.	Lødder Tønder Skæpper	Sk.
Transport	8 2 2¾	854 4 3¾	34 3 ¾	12 9	236	87
30te Vulfoyer udi Roschier Vogn, er gotgjort til efter bredfølgende Jaus Opskrivning under Nr. 31.	Indtægt af Folio 8 og Indførsler					
7. Februar 1745 aars Regnskab, som mig Tilgode, som her til Afgang anføres	Efter Liquidation og Opskrivning Nr. 31				8	
	Rest vid forige Aars Liquidation, Fol. 10			7	13¼	
Afgangssumma	a 8 2 2¾	854 4 3¾	34 3 ¾	12 8	6¼ 244	87
Som fradragne den her foran anførte Indtægt Summa Fol. 6 Rigsdler 117 Mk. 12 Sk.	220 7 2	1080 4 2¾	3205 6 1	351 11	7½ 6967	85
Bliver da igjen den Endtlige Indtægts Summa	a 221 4 3¼	834 7 3	3171 3 ¼	339 3	1¼ 6722	94

Kiiig ..... 221 Tønder 4 Skæpper 3¼ Fk. Korn

Siiig ..... 834 Tønder 7 Skæpper 3 Fk. Korn

Havre ..... 3171 Tønder 3 Skæpper ¼ Fk.

Ymór ..... 339 Tønder 3 Lødder 1¼ Tønde

Lenge ..... 6722 Lødder 94 Skæp.

Rigsdler = 117 Mk. 12 Skilling

1746. Fol. 9.

Udgift.

		Rdl.	Sk.	Fk.	Rdl.	Sk.	Fk.	Rdl.	Sk.	Fk.	Rdl.	Mk.	Sk.	Dr.	Pd.
	1 Efter nedfølgende 7 stk. Qvitteringer fra														
	No. 32. til No. 38. inclusive er gaar Proviant-														
	Gaarde og ellers i Kiøbenhavn Leverent,														
	samlig. —														

1746 Folio 10 — Udgift

	Rigs.	Rigs.	Daler	Lødiger Penge									
	Rd.	Sk.	Fl.	Rd.	Sk.	Fl.	Rd.	Sk.	Fl.	Rd.	Ltl.	Ttl.	Sk.
Transport	138	6	1	400			2070			291	1	5	
4. Af de udbetalte 291 Rd. 1 Ltl. 5 Ttl. Vuør, Tørving, mos Lecagie etc. efter Kongens allerunaadigste Resolution af 14de April Anno 1694 nr. 2, à Conto 1½ Ltl. og Erdragen sig													
5. Efter nedfølgende Tørvegning under Nr. 42 anføres for jadskjending og forbrænding af 2. tøj paa Loftum af Engeledningen for Anno 1745, samt dette Aars indkomne Korn, Vagn, efter samme Tørvegnings udvisende Forbrænding i alt													
Summa Udgift	140	3	1¼	403	2	1	2091	5	2¼	322	3	15¼	
Naar saamen Fradrages den paa Folio 8. anførte Engeledun Jadskyt Mueter 117 Rd 12 S.	221	4	3¼	834	7	3	3171	3	¼	330	3	1¼	0722 94
Saa Sliver da igien	81	1	2	431	5	2	1079	5	2	16	13	2	0722 94
Tilsammen under Aarsfolio 4									2	11	5⅞		285 24
Sliver da igien endelige Beholdning Mueter 117 Rd 12 S.	81	1	2	431	5	2	1079	5	2	14	1	12¼	0437 70

Tilsammen i Consistorium Regnskab

1746. Tab. II. —

Skriver Riiglr Fiiresindstiiige og Een Tønde
Een Skieppe og Tov fierding. kar —
Riiglr Fiire hiindrede Tredeve og Een tønde
Een Skiepper og Tov Fierding Kar —
Havre Et Tiiusinde Halffierdesindstiiige
og Tie Tønder Een Skiepper og Tov
Fierding. Kar. —
Vnnor Fierlen Tønder Et Lispund Tolv en
Aattendeel skaalepund. —
Penge. Sex Tiiusinde Fiire hiindrede Tredeve og
Tvo Rigsdahler Halfierdesindstiiige Stil
ling. —
og Mueter Et hiindrede og Sytten Rigsdahler
og Tolf Stilling. —

Pro Nota! Denne Pouge Engoldning: Mueter 117rd 12 S. undtagen, er Transporteret til Indtegt udi Inbta aars Contributions Regnskab pag. 9., og derfor for kiøpaarr og til Udgift anført. —

Efter Høyr ordre af 18de Augusti Anno 1742., er af Herr Gaard t. S. og Herr Hans 2 S. tie Transporte. erne Lön i Allerrundrendanigst følge Allerrundanigste Rescript af 10de August Anno 1742., in Carteret og tie Transporterne med Hande for. Nr. 43. wnd følgende Qittering under Nr. 43. Entalt, Øi Bedrager af Landt, foruden Skiøbste. dene, udi alt - - -

Ford Köyter und Handkläver af
Jern, Lauter til Arrestanters
Brug . . . . . 2 –
Dertil Lause und Köyter . . . 2 –
Gammel Korn- og Jern, stue
Jaer vorte und 5te Ziffer, um
u-tienelig af til ugyen tieng
nytting . . . . . 1 –

Vaaledes er dette Regnskab Allernaadigst
daniyst nytting forfattet udi Börnholms
Cantzelie den 31te Decembr. Anno: 1746. –

[illegible]

Extract
af
Bornholms Contribution Jordbogs og Ammunitions
Regnskab for 1746: forfattet som Mermer stal
i Aftenen med 1747 overregnskab, hvor denne
Extract bliver at sammenligne, Paa som /

1 Post Contribution Regnskabets pag 9: er tilsammen
forbortfalde Gaard efter 2de specificationer
under No 18 og 19 – ved Seminar ..... 2254 Rdl 58/3
No 1745: var ligeledes bregnet pag 9 — 4898 „ 16 —
No 1744 fremmed pag: 9 ..... 24946 „ 45 /
Hvilke for allerede annoteret for at blive
igientagne 1747: hvorvidt denne under beskaffen
i Landets Obligationer og Rentekammeret andendig af
Cancellies ordre af 14 July 1744: og 29 May 1745
til Conformite og efterretning med en tilføiet Extract
af denne Balance,

2 art: For de som efter deres Landets Obligationer
Gaarde tilbage, vil alvorlig erindres og fore-
manes, at indkrive sig med Stolning til den
ordinair Seminarier, Paa det Cancellies
ihr skal blive forevaiget, at bare forholde
med ~~saadan~~ Mortvillige betalere, efter
annoteris Conditionerne ~~tilsagt~~ ansøge,

2 Post Engl: ved det Jordbogs Regnskab under No 6.
paa Christiansøe indlagde Cancellist Nicolai
Lave Willade, hans Bøder, dem er beskyldes
i Høie Justice Raad Fischer tilstemmes d 9de
April – 1747: som allerede for til observation
Naar Deres indkomne annoteres /

Regnskab No 6

9 Post – fol: 4: Staar intet for Margien er af
paa 5te – 72 Rdl som er paa det Cancellies order
d 27 Juni 1744: af Oil i det Udkeding / ved
en indanden / efter lagt: berlignet No 23 – 4 p:
Annoteres / om denne Post udfaldes /

4 Post – folio 6: efter det aar Anfort Bogs forig
aar Forhelanig folio 1 og 5 Sie 6 No 4: er ej
under Rentekammeret paa d 13 May 45 Rdl
Leie i det Lurøiske Bøgs Sommelst Lettjenende
Det er mente / Men derimod vil denne 10:
i Stapler og 11: i det Lurøiske Stemmelsen Aar
Gaarde efter Ordren af – 21 April 1744:

5 Post – Engaarde Ammunitions Regnskab —
1 pag 4 og 5: indeholder nemlig Indkrevede Gevær
saa 115000 Stk Munitions / inden derfor nøie
afstemmelsen til opklaring —
Denne Post vil det 1745 aars Regnskab af Landets
er forfattet med andet 9 vaer pag 4 — Men
for Lettelsens skyld / om det gl: Gevær
under er paa Landets Lizsoldater det ~~kun~~
aar 1745 overgiøet / Hvilket paa opklaring
vil forklares / at mand Rand Lader
sig beskaffenheden til,
det samme bestaar om Munitionen / til Gevæ-
ret skal / om derfor Stalbetalt pag
eller paa Geværet maa det der anføres
i det Regnskab /
Rentekammeret d 4 Aug 1747
Hz.

Bornholm

Bilag

~~Dokumenter~~ til Jordebogs Regn-
skab 1946.

No. 1: ad litt. a.

Inventarium til Bornholms Amts Fordbogs-Regnskab pro Anno 1740.

No. 1.

Specification,

paa hvis Gods Hans Naadige Kongelige Majestæts sidste frediste Fordebog dateret 16de Juli 1696. var fremfødt, Mon nu ved Auction bortsaldt, hvad Landgilde de deraf giver, i følge af den ny fra Madame Horn Grevinde Specification, saaved 1736te Aaret Fordrbogs Regnskab fire de fremlagt, hvorude dog ej noget er ueopført, som dependerer af om Anno 1720. bryggende udvorte Commission, saa som det paa Irtil judirbde Fordebog Anno 1720. er, ved Sammenligning.

	Smør				Aiing			Biing				Havre				Penge	
	Pd.	tlt.	tt.	ctl.	Pd.	sk.	f.	Pd.	sk.	f.	ot.	Pd.	sk.	f.	ot.	Rd.	s.
1. Andrel Gaarden er Landgilde, som Hans Kongl. Majst. efter forrige Amtskriver Augustus Deichner bekom, Anno 1. den 10de Maaned i Boelschier Sogn, 15de udi Poulschier Sogn, den 16de, 23de 24de og 27de i Pederschier Sogn, den 9de Maaned udi Wester Marie Sogn og 13de udi Clemmenschier Sogn, hvilk bedrager med opmaalenn i vigunt, efter ny Jordbog, som med 1696 Aars Regnskab er fremlagt og dennes pag. 6. anmeldt	3	2	4	1	3		3	4	2	1	14	8	7	2	1	14	38	03.
Pro Nota! Endskiønt Jordbogen formelder at den 16de 23de og 24de gaarden udi Pederschier Sogn, som under denne fast Bygrøn er, skal aarlig skjænk give 3de Øgtpenge, saa er dog ikkun for anhver 2den Pinsedag anført, fordi boenderne vi giør nu ere Lyn, som andre Kongelige gaarde der giør denne Øgtes Lyn og de andre boendre der giør Landgilde til Kongen, hvilket saaledes med Diæsionen aar 1696 Aars Jordbogs, Regnskabs Antegnelse 2den fast er bifaldet. —																		
2. Item efter forordnet Augustus Deichner er Hans Kongl. Majst. tilkommen Landgilde af den 1ste Maaned udi Rydtschier Sogn efter 1701 Aars Regnskab pag. 5.	1															4	10
3. Udi 1706 Aars Regnskab pag. 4 og 5 er anført Proprietaire skjød af den 11te Friisaamed gaard i Marier Sogn, efter de udi samme gaard er paa Hans Kongl. Majst. Vegne giort indførse paa Rigsd efter Albert Hartvig for 240 Rdr, 6te og 10de pruge, foruden 65 Rdr. er Ribmand i Lübeck Borgm. Jacob Cappel derudi Jørgen Jacob Holtkörster Hans Erichsen og et Stort jord Laadt Rdr. Lötke, som Hans og Erick Hansen har maaet faae Leie paa Hammershuusergrund Laadt Falchestel efter tie Fried Hansen efter 1712 Aars Regnskab pag. 4.		3	8								1		1	1			84.
		1	8								1		1	1			—
	4	7	4	1	3		3	4	2	1	14	11		1	1	14	43	61.

	Smør				Kuig			Kuig				Havre				Penge	
	Tønder	Ott	Tt	Ott	Tønder	Skp	Fk	Tønder	Skp	Fk	Ot	Tønder	Skp	Fk	Ot	Rdr	Sk
Transport	4	7	4	1	3	—	3	4	2	1	4	11	—	1	1	43	61
6 Efter udgangen Skifte brev af 16de Juli 1724 blev der ved Auction bortfæstet, given Vest Jensen af Slotte Kammerhuuses Ladegaarde Aufling under ved Forordningen anmelder, aarlig																10	
7 For et Huus paa Ringsted i Vester Maria Sogn, som Morten Rasmusen fradømt, og igjen ved Auction er solt til Peder Clausen	2																
8 Efter 1718 aars Agrustabs forklaring pag. 5 er bortfæstet til Hans Anker Jørgensen 2den Ejerter, kaldet Bugge Ejerten udi Olschier Sogn																1	32
og Johan Svendsen udi Rijdtskier Sogn ved Kaldet Ristehaugen, som gaar ved den 16de Velfærgaard ved Auction er solt	2																
9 Hvem tilligger for de 2de gaarder, som under Skjelder og Fordrebogen anmelder, Aarlig den 16de Niels Larsen udi Søllerschier Sogn					1		1										
og den 22de Niels Sonneren i Roe Sogn												3	3	1			
10 Efter Høj. respective Kammer Collegii ordre af 20de Juni 1739 er en Gytbøed Kaldet i Øster Maria Sogn efter Auctions Forretning bortfæstet til Sr Jochum Thieren i Swannike for aarlig afgift	2																
11 Hans Olsen Kofoed i Vester Maria Sogn en Gyg Kongestable kaldet, ved Auction bortfæstet for aarlig afgift	1																
12 Hvem klinger for at tilligger for Kabbedam Land og tilliggende Eng i Olschier Sogn, som Høj. og og Velbaarne Hr. Generalmajor Wolf efter Høj. respective Kammer Collegii skrivelse af 26de September 1733 haver Li, ved lod er forundt for aarlig afgift	1	2	1														
13 Efter Høj. Kongl. Kammer Collegii ordre af 2den August 1742 er til Bendt Køller																	
+	6	7	7	1	4	1	—	4	2	1	4	11	4	1	4	54	93

	Smør				Aund-			Øund				Havre				Penge	
	Tønder	Skp.	Pd.	Pd.	Tønder	Skp.	Pd.	Tønder	Skp.	Pd.	ort.	Tønder	Skp.	Pd.	ort.	Rdr.	Sk.
Transport	6	7	7	1	4	1		4	2	1	1¼	11	4	1	¼	54	93
D. Hr. 2den for. vaarnat udi Aakier Sogn den 18de September overstaaende Kjøb og Dannelse paa Lysgrund for bemelte Gaard bortliggende for aarlig Afgift	+		2														
It. Efter Høj-Kongel. Kammer-Collegij Ordre af 3de Augustij 1743 med samme Aars Jordebogs-Registrat under Litr. B. ad No. 1. in Originali er fremlagt, 2den Lyse udi Clemmenschier Sogn i Bølderiis og Fogdedahlen med offentlig Auction til aarlig Afgift opbudet, og for indrømmende Aar efter hvorfølgende Auctions Forretning under Litr: A tilslagen Hr. Major Schoe for	+	3															
Summa	6	10	9	1	4	1		4	2	1	1¼	11	4	1	¼	54	93

Skal aarlig til Auction vid Ordre 1743: Cit. A.

Bornholms Amtstue den 31te Decembr. 1746.

Overbr.

Overstaaende Specification samme ing conferert og rigtig befunden, testerer

Lit. A.

Anno 1746 den 2det Maj i Landstingsret Kongl. Maj.ts Befalede Casper Lorentzen Borsøe og Christian Giert Hammer paa Kongl. Maj.ts vegne i Borne indhentning af Skiøde under 19de April nat. Endem. under Haand af Hr. Commerraad og Amtsforvalter Christopher Schioder angaaende Commutations Forretningens paa Gr. Bosninge i Clemensker Sogn beliggende Jordes Maj.ts til Jørgen Bollers og Hustrues Boelsk fuldbaarne i Dag skriftlig giorde tilbud min. vorder paa at out Dørt forrettet saa dend Jøjst Eiendom =

Conditionerne er

1 Dend fune Eiendom til Bøgen Smalk grosning Lander og Friarstes =

2 Udgiftne øjendes fri Mangt Hum indtil Midsommerdag og Eller Sommer grosning indtil Sankt Jørgens aars udgiøt Almue: 4 Cid og 3 8 Dnr. = Efter at dette var Dem opvist og vedt nøyagtig og ingen Dem paa Midsommer Cid bod Hr. Major Schor sig at vilde give 3 Cid, og end da ingen bedre Bøder opstod, Dem angaaende opmuntrede, Eller Hr. Majoren Sammen Cid Bøgen sum Jøjst Eiendom for fri Lejemaal Dnr, og Dem til sig vilde naadigst forrette Dem Commutationen og Jøjst Actum det Slegta =

Casper Lorentzen Borsøe. C. Hammer

Conform med Originalen Test.

C. Hammer

Dette at være fra Vordemmende Rettens Protocolle indskrevet testerer

No 7.

Fortegnelse til Bornholms Amts Forchbogs Regnskab pro Anno 1746.

No 2.

Forklaring

Over hvad af den under 28de December 1743 indrettede Forchbogs over de Aarene 1729 til 1738 derpaa indgangne Indtægter Udmarker Jorder, for dette Aar 1746 er indkommen og bliver Erregnet. —

		Havre Tønder	Skp.	Ølle Tønder	Skp.
		Td.	Skp.	Td.	Skp.
Qvæsten med Forchbogs	Forchbogens Summa var efter Forklaring end. 1744 Aars Regnskab fremlagt, og Forchbogens Forrente, dog efter Afgang - - -

No. 4

Hører til Børnholms Lands Fordelinge, Regnskab pro Anno 1746.

No. 4

Specification

Paa udmarkte Fostere pro Anno 1746.

Hvoder Gaarde No.	Hvilke Faestebrevenes Datis		Rd.	ß
Nu. 57 udbygger i Pederskiøbing, Nu. 35 i Osterskierkøbing	9 Martij	Jep Pedersen, huus-plads og haveplaadsen, som A. Christen Andersen sidst udi Fast Jorde		16
Nu. 40 udbygger i Osterskierkøbing	10 dito	Moens Larsen Skinner for 1 tønde 2 skiepper Vedjorde, som udbyggeren Jep Christensen sidst i Faste Jorde og Fradørsret	2	32
Nu. 8 udbygger udi Osterskierkøbing	19 dito	Hans Michelsen 1 tønde 6 skp. Vedjorde og 2 skp. Skiøvgang, som udbyggeren Andreas Pedersen sidst i Faste Jorde og Fradørsret	1	32
Nu. 4 udbygger udi Pederskiøbing	13 April	Jens Eenersen 2 tønder 7 skp. Vedjorde og 4 skp. Skiøvgang, som Pedersen Tømrer Eigelbrethsen sidst i Faste Jorde og Fradørsret	3	—
Nu. 77 udbygger i Osterskiøbing	16 dito	Michel Moensen huusplads og haveplaadsen, som Hans Hansen sidst i Faste Jorde og Fradørsret		32
Hvor udbygger paa Maiymarkt i Osterskierkøbing	Maij	Niels Ibsen 3 tønder 1 skp. Vedjorde og 1 skp. Skiøvgang, som Jørgen Jørgensen Jørgensen udlagt, og efter Jørgen Christensen Jørgensen ikke haver vorret til at komme paa, da han er den aarlig afgift, og ikke heller hans vilkaarsfoste, men er med Døden er afgangen		71
Nu. 30 udbygger i Osterskierkøbing	3 dito	Hans Madsen 1 skp. Vedjorde, som Jens Clausen sidst i Faste Jorde	—	48
Nu. 8 udbygger paa Bøldergade i Pederskiøbing	8 Juni	Mads Jensen 1 tønde Vedjorde, 1 skp. Skiøvgang, som Jep Pedersen sidst i Faste Jorde og Fradørsret	4	48
Nu. 16 udbygger i Osterskierkøbing	7 dito	Moens Pedersen 1/2 skp. Vedjorde af udmerkte jaldtagen	—	6
	8 dito	Poenlasmusen 1/2 skp. Vedjorde og 1/4 Vedjorde huus-plads og haveplaadsen, som Jørgen Jørgensen sidst i Faste Jorde og Fradørsret		16
			13	13

Skeder Nr.	Fæstebrevets Dato		Rd.	ß.
		Transport	13	13
Hr. 7de 8 udbygger i Kristoffer Kr.	8de Juli	Hans Berildsen 1/4 bodejord og 1 klöngang 5 1/2 skp., som udbygger Jakob Andersen sidder i fæste hånd og fradømt	1	32
Hr. 10de 10 udbygger udi Øster Allerup	23de dito	Hans Andersen 1/4 1 skp. bodejord, 1 skp. klöngang, som Morten Jørgensen sidder udi fæste hånd	1	16
Hr. 2de 6 udbygger Øster Marie Kogen Hagenø i Ærøskøbing Kogen	Aug.	Isach Olsen 1/4 4 skp. bodejord, som Lars Olsen sidder i fæste hånd og fradømt	1	48
Hr. 1 udbygger paa Egeskov i Skinnerup Kogen	23de dito	Johan Lediger 1/4 bodejord, 1/4 klöngang som Lands Ridemand Hans Christopher Rosenkilde sidder i fæste hånd og fradømt	1	—
Hr. 2 udbygger paa Egeskov i Skinnerup Kogen	27de dito	Anna Lars Datter 1/4 bodejord, som Jens Olsen sidder i fæste hånd	4	—
Hr. 1 udbygger paa Egeskov i Ø. H. Kogen	11te Octbr.	Moens Nielsen i Skipper bodejord af udmarken udtagen	—	6
Hr. 50de 1 udbygger i Rødskh. 8	1te Nov.	Jep Nielsen 1/4 Lens Plads og Staal Smeje-Mand som Rasmus Olsen Lasersen sidder i fæste hånd		12
Hr. 58de 8 i Øster Kogen	28de —			
Hr. 65de 2 udbygger i Brunlk Kogen	Nov.	Jep Larsen 1 skp. bodejord, som udbygger Povelsand Andersen sidder i fæste hånd	—	24
Hr. 7de 1 udbygger Forholly gaard og i Marie Kogen	dito Dato	Lars Larsen 1/4 bodejord, 2 1/4 2 skp. klöngang, som Niels Ingersen sidder i fæste hånd	4	64
	30te Dec.	Jens Madsen 1/4 3 skp. bodejord og 5 skp. klöngang, som Niels Hansen sidder i fæste hånd	1	48
		Summa	28	71

Tvende Ringe og atte Ligdagere halv. Jeg skal udbringe og ham skillinge — Bornholms Amtstue den 31te Decembr. Anno 1746.

Skeder

Samstemmende Specification herom i alt conferent og rigtig befunden testerer

No. 4.

Specification

paa de i dette aar. 1746. indkomne Kiøndrage, med derfor udstedede ulige Qvitteringer, omslag. —

Gaardens Numer		Rd.	Sk.
	Øster Larschier Sogn		
4de Ulige	Thomme Jasmusen skiøbt af Michel Jensen	5	—
34de	Hans Jensen skiøbt af Jens Larsen	5	—
39de	Søe Hansen Hiort skiøbt af Broderen Niels Hansen Hiort	5	—
18de	Hans Michelsen for sin afdøde Kiøsøn Hans Hansen, som paa skifteretten for sin Barch Hans dotter er beskiendt for 18de Aar siden at blive norsk Entalt, og Søren Pedersen og Jertrud Hans dotter, der ere Søn og Datter efter Entalt Kiøndrage den 25de Juni. 1742. Jande Entalt, en Entalt	5	—
2det Qvart. Huus i Staadal	Hans Lützen skiøbt af Peder Jacobsen	5	—
	Øster Maria Sogn		
33de Ulige	Frants Hellesen skiøbt af Mogens Ipsen	5	—
42	Søe Anthoni Møller skiøbt paa Auction efter Lars Olsen	5	—
59de	Jep Mortensen arved efter Udadrum der var skiøbt i Ogbstad, og Lars Mortensen	5	—
19de Q. Huus	Niels Hansen skiøbt af Jens Larsen	5	—
	Ølschier Sogn		
8de Ulige	Mads Clausen skiøbt af Capitain Morten Koefoed	5	—
	Søllschier Sogn		
22de	Lars Larsen skiøbt af Niels Jørgensen	5	—
4de Qvart.	Peder Hansen arved efter Fadrum Hans Jensen	5	—
		60	—

		Rd.	Sk.
	Transport	160	—
	Aakier Sogn		
6te 8 efterfølger	Henrich Olsen arved efter Fadrene Jørgensen	5	—
11	Peder Jensen skiøbt af Morten Hansen	5	—
19	Haagen Knudsen skiøbt af Elsebeth Lars Datter	5	—
24de	Simon Larsen skiøbt af Lars Jacobsen	5	—
55	Lars Jacobsen skiøbt af Anders Andersen	5	—
2den Haan	Ole Pedersen skiøbt af Jens Hansen	5	—
	Wester Maria Sogn		
36te 8 efterfølger	Jørgen Jørgensen skiøbt af Niels Jørgensen	5	—
52	Michel Andersen skiøbt af Christen Lomer	5	—
Ditto	Jens Jasmisen skiøbt igjen af Michel Andersen	5	—
61	Anders Jørgensen arved efter Fadrene Lars Andersen	5	—
4de Haan	Mogens Olsen arved efter Fadrene Jep Jørensen	5	—
	Nye Larschier Sogn		
4de 8 efterfølger	Jens Andersen arved efter Fadrene Anders Christensen	5	—
9de	Anders Hansen arved efter Fadrene Hans Michelsen	5	—
11	Jep Mogensen arved efter Fadrene Mogens Olsen	5	—
34te	Hans Michelsen arved efter Broderen Madts Michelsen	5	—
Ditto	Ingeborg Hans Datter arved efter Fa, deren Hans Michelsen	5	—
8de 8 efterfølger Broe-Haagen	Jens Davidsen skiøbt af Abraham Nielsen		48
	Knudtschier Sogn		
25de 8 efterfølger	Hans Olsen skiøbt af Adam Frandsen Smit	5	—
		145	48

		Rd.	Sk.
	Transport	145	48
	Nye Kiøbe Sogn		
6te 8 efterfølger	Thor Christensen arved efter Fadrene Christ Hansen	5	—
19de	Erpe Andersen arved efter Broderen Jens Ild Andersen	5	—
	Clemmenschier Sogn		
22de	Niels Jacobsen arved efter Fadrene Jacob Jacobsen	5	—
	Olschier Sogn		
10de	Peder Jørgensen skiøbt af Jørgen Hansen	5	—
15de	Jens Hansen arved efter Fadrene Hans Thommesen	5	—
29de	Wefst Pedersen skiøbt af Poul Pedersen	5	—
3de Hd.	Jens Pedersen skiøbt af Hans Hermandsen	5	—
	Røe Sogn		
7de efter Hd.	Peder Jensen arved efter Fadrene Jens Pedersen	5	—
	Summa	185	48

Hundrede og fem og firsindstyve Rigsdaler og otte Skilling. Børnholms Amtstue den 31te Decembr. Anno 1746.

Forestaaende Specification findes ing conferent og rigtig befunden at være

№ 5: ad Litt. A: til Litt. E. E. incl:

Indkøbs- og Bornholms Amts
Jordebogs-Skyldskab
paa Anno: 1746. —

№ 5.

Beregning

over Lægrømmelse Penge for paa Taxten 1746., efter bedømmende Vægter, Prøstene attester og Ombudsmænds Vægter, fra Litt. A. til Litt. E. E. inclusive, anneting. —

	Rbd.	ß.
Øster Larschier Vogn og Gudhjem		
1. Litt. A. Vogen. Prøsten Hr. Olle Jørgensens attest forteenner, egen Lægrømmel af vore Engvænge, hvi det skulde annulleres med Christiansøe og den Arfene andkøbes en Erstatning med Dette Skyldskab under № 6. fremlegt, afgjort. —		
2. Litt. B. Vogen. Prøsten Hr. Claus Steenbecks attest forteenner, at taxeren Michel Hansens Enke har givet ham, dette Barn med Espen Hansen zeftet Stand, for Enkeet med afstingning efter Forfølgende Lite C. —	1	64.
Haadrø straffet paa Skoppen efter forrige Lite D. — 2. —		
og Barbara Peder Rasmussens Datter med en Grønlænder Valdemar Jens Jensen, Haadrø frandømmes og frie, hun for betaalt efter Lite D. 2. —	1	64
Efterat ud satte Grundzinse, Rostor ude Skyldskabet for 1745. den 3de Post blier nu for forklaret, det den i afgjorte Lægrømmel for Anna Jens Hansens, der er for Ført at betale aand, og derfor efter Lite E. og F. er straffet. —	Skyldskab 1745 Tilb. Rbd.	
Øster Marie Vogn		
3. Litt. G. igen Lægrømmel i Dette aar forrige Lite, aand efter det ud satte Grundzinse Rostor med Skyldskabet for 1745. — 3de Post		
	# 1	32

Transport Rd. ℔ 32.

var 2. afgjorte for Karen Mads Jørgens i Gunstorp Lytnstab Anlukte 2 øytr. Com, hun for Entulk efter vedfølgende Brev Lit. A. - - -

Indgangen til Bornholms amts
Jordebogs Regnskab
pro Anno: 1746:-

L: A

I forgangne aar 1746 er udbetalt indd
forpagtet med Tiggemand i Øster
Larsker Herred og Onnerup Fuhlsen.

Ellers er der til Regnskabet intet
kommen Efterretning om Skibbrud paa
Bornholms Østerlandske Kyst, hvor
for en anden Indskærpes Officianterne
paa Landkommissariatet disciplin: at hindre
Tyveri dersom det finder Sted ved Strandens
Ryddet Commissariatets Ret-Mæssige Ind
Kræft de det maatte faae Kaster Jeppe
Jørgensen til Ret-Mæssige Lieutenants
Tilsyn.

Dette er Skrevet af
Ole Poppe
Byfoged paa Bornholm til Øster
Larsker og Fuhlsens Herreder
Lydskt.

Øster-Lars Byfogedkontor
d. 1. Januarii A:
1747.

Indgaaende til Bornholms Amts
Jordebogs Registrets
pro Anno: 1746:-

Til Pr.: Velædle Hr. Cammer-Raad!

Efterdi der er i Allerunderdanigst Begjæret Dde Lejer
=maal (1) af Kiøbe Skibe Jensens som har indlagt
Eder Jensen Vedel og Capitain Peel Anders
Compagnie (2) af Barbara Leder Rasmusdatter
dantzer som Lort for Julefeed skeedt i Vandskjøny
og har indlagt Jens Jensen som forhen er skrevet
i Longnes Tinglæse for Vanrøgter tre

Steenbeck

Ovenstaaende Protocolleret Bornholms
Provincialskrive

Pr. Lauritz: Pedersen
d: 27 Jan 1747

Fuldmagt til Bornholms Amts
Jordebogs indkrævelse
pro Anno: 1746:-

L. C.

Undertegnede Karen H. Michel Hansens af Østre Marie Sogn
som med Velbyrd Esber Hansen ejstrmand stal have begaet
Leiermaal, hvorfor forbrudte Bøder, mer, for mandelig
attestent Kattegdoms skyld, afteiende til Skiriffe
Rønne d: 22de Augusti 1746.

F. D. -1

Dom Kutting afsagt over Udbygger Esber Hansen, paa 78de Pelt-Tjørgaards grund af Østermariesøgen, for begangen Trijermaal i sit Ægteskab.

Dom!

Udbyggeren Esber Hansen af Østermariesøgen, som efter Degnen Frøstrups Registrering, og egne indkomne Akter gjorde bekjendt, har begaaet Trijermaal i sit Ægteskab, med sin Enke Kone navnlig Karen Michel Hansens af Vammen Søgen, burde i anledning af Hans Kongl: Majts allernaadigste Forordning dateret 6te December 1743 indeholdende 22de Articlet at bøde dobbelt Trijermaals bøder, som er 36 Rdlr paa og derforuden 10de deelen af hans Formue; men som efter foldt Registering og undersøgning i hans bog, fand gaaende indtil har til bødens betaling, langt mindre nogen til 10de deel af hans bord lod at betale, vij efter efter tilspørsel inden Retten, og da undersøgningen skreds angaaende hans Midler, har dimidt stillet Caution for bødens eller nogen straf i det mindste: Dømi bør Esber Hansen i følge allerhøijst bemelte Forordnings tilfølge at straffes paa Kroppen for omeldte 36 Rdlr dalere, hvilken straf Determineres af Højstedl og Velbaarne Hr Amtmanden efter foran alligerede Forordnings 13de Articel. Saa bør og Esber Hansen derforuden at staae aabenbarer Skrifft efter Loven Pag: 935. At: 1te. hvilket dependerer af Kirkens Myndighed, hvad sig Enke Konen angaar da har Hr Cammerraad og Amtsforvalter Schröders fuldmagtig inden Retten tilstaaet, at hun efter afstingning har Retten for sig. Processens omkostning bør Esber Hansen at betale, foruden bødernes, men som intet er hos ham at bekomme til bøder, som før omeldt, bliver hellen intet til dagens betaling. Ads til videre bjid under mit Signet.

Efter Herr Hans Wilhelmsens Hr Amtmandens Ordre og Resolution af 15de November 1746, har Esber Hansen udstaaet sin straf med fængsel paa Vand og Brød i 12 dage, nemlig Landets Forordnet fra 23de Nov: til 5te December inclusive. Testerer

Bjr og Provindsfogden P. D. Heembeck

Indskrevne til Bornholms Amts Tingbogs Magnumskab pro Anno: 1746:-

Indgivne til Bornholms Amts
Forhørs Ingrotulus
pro Anno: 1746:-

Provst og Prædikant Hr. Cammerherre
og Amtsforvalter Schrøder

a
Præsente

adExt: No 146.

Velbl. Hr. Cammerherre, Amtmand

L. E.

Vore Gode Hansens Datter, som udi Landet er bestyngtet uden Ægteskab har lovet at ægte Barnets Fader, og da ikke er muligt at hun opper har et Barnet, nemmed hun Land skulde sig, og tiltvaa hun Land Lygge sit Barn; hvorfor og Amtmandens Land gjør udenrum forklaring

Østermarie Præstegaard
d: 23 Martii 1746

Steenberg

Oven meldte Anne Jens Hansens Datter, er saa Mygt arm og fattig, og har i denne Haarde Vinter lidt Mattrod gaar i Dagnet med det spad skarn af Kattes Vit brød, Hvilket af mig som Vænde mand, tilligs med disse under Tegnede mænd Ligteres

Østermarie Dagen d. 24 martii 1746.

Jens Sonne

Hans Hansen

Jeg Hansen

Jeg Velbl. H. Cammerherre Amtmand og Amtsforvalter Schrøder i dag til mig giorde Forklaring, angaaende det udi oven staaende Attester omtalte Gaardes Skyldsætter, bliver herved fundes Provst paa Bygden, til dennes Forfatning, saaledes determineret: At hun skal staa udi Gaabe Stokken paa Østermarie Kirke i Gaum Commis Tid, uten for Gudstjenestens begyndes, eller Aftenen efter dend er endt. Rønne d. 31te Martii 1746.

Tilhører til Bornholms amts
Jordebogs Regnskab
pro Anno: 1746:-

Attest
Angaaende Anna Jens
Hansens D: af Østermarie
sogn straf paa Troppen
for begangen Lejermaal.

L. F.

Anno 1746 den 21de April, har Anna Jens
Hansens Daatter af Østermarie sogn, efter Gjørtler
og Velbaarne Hr. Amtmand Ulnes til mig
regangen Ordre af 16de Rejes, udstaaet straf
paa Troppen, formedelst hun for begangen
Lejermaal indtil videre havde at betale,
nemlig, Paalredr: at, med gjentagelser
er af Bjørns Tienere her ved Svaneke,
Huttet i Gabestokken, og der offentlig
staaet fire time. Attesteret af

Bjørfogden D. Steenbech

Fungörne til Bornholms Amts
Forordnede Augmentations
pro Anno: 1746.–

Efter Uds Skrivelse Dato 1746 Februarii ikke nogen der Lensmande er vore publice absolverede, eller udi 8 Dage derefter skriftelig Tilkendt Dem Fremmed Testerer Dagen-Skrift ibiden Alle

Brahl.

Fuugörnr til Bornholms Amts
Forchboges Magnustab
pro Anno: 1746:-

L. D. 2

Barbara Peder Rasmussens Qvinde, som har begaaet Leiermaal med nogen Ungkarl, Soldat Jens Jensen, bygger af Øster Marie Sogn, hvilcks forbundne Børn nu, formelst attesterne Ladtigdom, afhaeningde til Enn Skrot Hr

Inuhörer die Bornholms amts
Forhørs Dagmulas
pro Anno: 1746.-

L. A.

Dom Skiftning afsagt imellem Østerwrid og Kiøbenhavn den 29de November 1745 over Karen Madts Jørgensens af Ihlstrøgen, for bygningen Lejermaal udi sit Egteskab.

Dom.

Karen Madts Jørgensens af Ihlstrøgen, saavel som Velædle og Velbyrdige Herr Cammerraad og Amtsforvalter Schröder er indstevnet for bygningen Lejermaal udi sit Egteskab, med den gemeene Landgrader, nemlig Peder Pedersen i Vemmelev Kiøbenhavn, for efter Begjæringen angivet, under den Ærbare Tilstaand fri Misgjerning, Grundforhen i anledning af den Kongelige Allernaadigste Forordning af 6te December 1743 under 12te Artikel bevilget Dødbet Lejermaals Boder, saa for ret gjemte fra efter 12 rigsdaler og der for nøie 10de dreng af hundt formør: men saae at er Pendt efter den dreng giorde forretninger under indsøgning af gjeldende midt til boder er at betaale for hund, følgelig efter ingen [illegible] af [illegible] [illegible] [illegible]

Hvilket efter alle Forhjælp i Ermelte Forandinges
13de Post, Instillers til Forstander og Arbeidere
Hr. Amtmand Ulrik gotfinderes, saad straf
fen for ermeldte Børn bør udstaar, Derfore
uden bør fun at staar daabe efter Christi,
Lærd fun til Naadens Maaltid admitteres,
hvilket Dependerer af Dirkes Myndighed,
ogsaa til Vidnesbyrd under mit Segnet.
Datum Anno Die et Loco ut supra.

Efter at denne Dom var Karen Madsdatter Forgens
forkyndt, for maatte hun mødelig fun af hendes
Egt at Bavere og betale paa Bøder 10 dlr.
hvilk Pir Hr. Andersen til Amtstuen
af mig skal levere.

Byr og
Grev Floyd. P. Steenbeck

Fn. 10 Dlr. Karen Mads Forgens for Ermelte Bryøvy,
ur Lijrermaal var tiedømt, at betale, Lever
Fr. Lijrefoged Steenbeck betalt for Ledi Amts
stuen, hvorfore dette til Beviis under
ihr. Bornholms Amtstue den: 30te
Novembr. Anno 1746.

5

Fremgjørre til Bornholms Amts
Jordebogs Augmentar
pro Anno: 1746:-

Til:

Ud denne min allernoodigst oubetroede Menighed
Boelshier er intet ufødt barn dødt fra aarsdagen
1746 til aarsdagen 1747, og heller ingen helligdags
brøde holdes, hvilket saa at være i Sandhed

Testerer

Nexø d. 2 January
Anno 1747.

Johan Kofod.
P. L.

Gnugörnr til Bornholms amts
Jorderbogs udgjørelse
pro Anno: 1746:-

L. K.

Udi dette afvigte Aar 1746 er Gud vor Lovnd! ingen Lysning
maal bygaaet her udi St. Poüls Kirke Menighed, og
alle saa ingen til Bøder der som konfaldne, som her
ved testeres Poüls Præstegaard d. 23 Decembr: 1746

Hans Jørgen Lund.

Indgivne til Bornholms Amts
Jordebogs Augmentation
pro Anno: 1746:-

L.

Indbekende aar Jacob ingen Lejer-
maals, eller Enlighedags Brød
udi S=te Peders Sogn paa Born-
holm: Dette efterer

Præstens Præstegaard.

Hans Grønnegaard.

d. 31 Decemb: 1746.

L: M:

Indleverede Dar er intet aabenbart Einnmaal forefaldt i Aakiersogn, hvilket herund, efter Skyldighed, til Efterretning gaar fra Præstegaard paa Borrholm d: 30 Decembr: 1746.

L: Worth.

Ringkøbing Amts Borrholms Amtes Forskrivelse efterretning for det Aar: 1746:-

Inuegörner Lie Bornholms amts
Jorcheboges Ungnuskab
pro Anno 1746:-

L. N.

Udi afrigte Aar 1746. er udi Wester-Maria Sogn
forefaldne lysnede Lysmaal,
nemlig,

1. Mod Udbyggere Niels Pedersen og sit oprindelig, nemlig Karen Jørgensdatter.
2. Mod en Enkemand, Hans Hansen Munck og Anna Mogens Andersens. og
3. Mod Udbyggere Svend Ølufsen og sit oprindelig, nemlig Kirsten Pedersdatter.

Westermaria, for Ingemann d. 9de Jan. 1747.

Ens Nielsen.

Tilgivelse til Tornholms Anetes
Forseelses Angivelse
pro Anno: 1746.

L. O.

Karen Jørgens Datter af Wester-Marie Søgn, som
skal have begaaet Crimineel med dette Mandes Udbygger
Niels Ledersen, hendes forbundne Broder ved i dag blevne
afstingende til Hr. Ridd.r, formedelst hendes Rettig-
hed efter Indstevnes Attest. Rønne d. 9de
Juni 1746.

Gaspar Lorentzen Barfoe dange:
Maij 1746 Birkefogt i Rønne
og Hammers Herreds fogt i Westerherrit
paa Bornholm tiltalte med dend af
hans Maytt Allernaadigst foran-
drette Skriver Giert Hammersaun
Ardig. Bidere Bilderligt at Anno
1746 dend 2den Juni da Westerherrits
Ting holdes for Kiøbenhavns Herredsfoged
Cammeraad og Amtsforvalter Schrøders
Friedmegtig mons. Blom, som Brøder
med Aldermænderne Hans Lund og
Christen af Nyker Sogn, som efter en
christelig Aedsfadre af 26de Maij sidst
afgiven indstefnt Niels Pedersen paa dend
15de Baarnerdgaardes grund i ny Sogn
med Vidner, samt aedsfadre om sin medre
nuder hr. Cammeraadens Hound, som be-
giertes Lov og paastrøgen, og i dend
Pretruder agt at komme til Stor
Ting Dagen Grosten Velbemerdige hr. Ernst
Halsen udi Wester Maria Sogn, er mig ved skri-
ver af 16 Maij sidst indkiendt, at i
Niels Pedersen udbiggere paa dend 15de Baarnerd
Gaardes Grund udi Nyker Sogn, skal i ni dage

Lit. P. Niels Pedersen af Nyker begiærer Stevnevitne af Rønne Fogd Magt. af 2den Septbr. 1746 og Relation af Cerst af 4 Octbr. 1746 Test: Gaspar Lorentz Barfoe

udi Ægteskab gaar Befvangerne
ved qvinde mandskab naafulig Karen
Jørgens datter udi Wester Maria Sogn.

Paa saa Hans Konge Majestæt og det
Allernaadigst anbetroede Embedets
Brøder giøres den Ærværdige Niels Pedersen
Herred Lovlig 8de dages Raad og Varsel,
at møde for Wester Herredsting, sin
ugifte Gudes Lifstand goedes udi Rønne
Torsdagen den 3dje Juni Forestaaende
min saadan at anhøre og dom at
lide, i følge Loven og den Allernaadigste
Forordning af 6te December 1743 Hie at gaar
ydermere lov for Ret med videre at
stadfæste denne Processes anlægning. Borns
holms Amtstue den 26de Maj 1746.

Schröder

Hermed lagt paa Bysterherredsting d. 3dje
Juni 1746

Henning Bohne
Dom Constituerede Skriver

Raadsmandens af Herredet Arfermaalsa
rigtighed, med Eed og opragte Fingrer efter
Loven, hvad indsidsatte Niels Pedersen
var for dreden lie stand og lie stand Arfe
maalet, og vidste sig ej noget lie be
skriver, eller ugift Producerede Guedmæ
dige Bøger Præsten Broder ærværdige Hr.
Ernst Halsens skriftlige Attest under Dato

16 Maj sidst: hvor udi hinder Andmelder
vend her forrettes indsidsatte Niels
Pedersen, hvilken attest Begiærendes
Lest og paa stævnes og at vorde agtet
ske fort.

Høyædle Hr. Camerraad Schröder
Gunstige Befuldmægtiger!

I gaar d. 15de Maj som var 5te Søndag p. Pascha
lord at qvinde Folk naafulig Karen Jørgens
datter daaben barn skiftet udi Wester Maria
Kirke for sin Begangne forbrydelse imod det
Kiøbenhavnske Lov, og udlagde hun da sie barne
fader var gift mand nemlig Niels Pedersen
udbyggere, som ved sidst afvigte Michelsdags
tider flyttede fra Wester Maria sie
Nycker Sogn i hvilket han ved aller skyldigst
indberettes, og siemaldes han gaar sie Hr.
Camerraad og Hans Høy Ærlige Frue og
Kiøbenstad aller ydmygst fiern fra
mine og mig, Høyædle Hr. Camerraad

Schröders
ydmygste tienner

Wester Maria Præstegaard
d. 16de Maj 1746

Ernst Halsen

Hermed lagt paa Vysterherredsting
d. 3dje Juni 1746

Henning Bohne
Dom Constituerede Skriver

Hvor efter da Fuldmagtigen var begjerende af Dommeren at Dagen maatte vorde opta[illegible] de domes og den skjedige at vorde afstraffet efter Lov og Forordninger som der de paa[illegible] Sandemænd om de havde Tider at svare i Dagen hvorde de saa vidt nej af den Tarvegrelse Dagen optagne de domes,

Tingdagen d: 23de Juni er udj forestaaende Dag af Dagt følgende

Dom

Efter af Bel Bjerdige Hr Cammerraad og Amts for Baltser Schrøder indstevnt udj Bøjger Niels Ledersen som boer paa den 15de Delevjergaardes Grund udj Nyeker Sogn, der forgrevnes Tingst maatte den 2den Juni sidst og de stand at gaar udj sit Gtr, stab for ret sig imod det 6te Bud med Karen Børgesdatter af Vester Marie Sogn, hvor om Dagen Fredsmand Hr Ernst Halsens Attest de dato 16de Maj nest afsigt er vorder forklaren, Gej kunde for det at Ermelte Niels Ledersen bor i følge Lovens Bog: 94 art 24 at straffes paa sin hidtil formør saa som det er konst gang, naar ved Brøiviolig Sjæl og Dagnes omkostning er bestaet, og i saadingen formør er da at straffes efter Forordningen af 6te December 1743 den 15de post med fingre udj den Tiidsen Landets Amtmand gatum Bregager at Dictere Dagnes Bekostning Bestaler 8 Sjæl Ledersen Sie Hr Cammeraadet med 10 d at inden 15 dage efter Loven under ved Dnes Beforedring der Sie Bidende Byrd under mit Signet!

Actum Anno die et Loco ut supra

Casper Lorentz Hammer

Bagdelingen forklaret for Niels Ledersen

Jeg jf Falg Testerer Li Lorentzsønnen Felix Dagnesen

Hvor efter da Fuldmagtigen var begjerende af Dommeren at Dagen maatte vorde optagne de domes og den skjedige at vorde afstraffet efter Lov og Forordninger som der de paa[illegible] Sandemænd om de havde Tider at svare i Dagen hvorde de saa vidt nej af den Tarvegrelse Dagen optagne de domes,

Tingdagen d: 23de Juni er udj forestaaende Dag af Dagt følgende

Dom

Efter af Bel Bjerdige Hr Cammeraad og Amts for Baltser Schrøder indstevnt udj Bøjger Niels Ledersen som boer paa den 15de Delevjergaardes Grund udj Nyeker Sogn, der forgrevnes Tingst maatte den 2den Juni sidst og de stand at gaar udj sit Gtr, stab for ret sig imod det 6te Bud med Karen Børgesdatter af Vester Marie Sogn, hvor om Dagen Fredsmand Hr Ernst Halsens Attest de dato 16de Maj nest afsigt er vorder forklaren, Gej kunde for det at Ermelte Niels Ledersen bor i følge Lovens Bog: 94 art 24 at straffes paa sin hidtil formør saa som det er konst gang, naar ved Brøiviolig Sjæl og Dagnes omkostning er bestaet, og i saadingen formør er da at straffes efter Forordningen af 6te December 1743 den 15de post med fingre udj den Tiidsen Landets Amtmand gatum Bregager at Dictere Dagnes Bekostning Bestaler 8 Sjæl Ledersen Sie Hr Cammeraadet med 10 d at inden 15 dage efter Loven under ved Dnes Beforedring der Sie Bidende Byrd under mit Signet!

Indstævnes til Bornholms Amts Forhørs Ungdomsdag pro Anno: 1746.

L. 20

Anno 1726 d. 8 Juni blev i Hans Naade Maj.ts Bor
og Arrends Sagen udi Sønnes og Arfvinge Navne paa Bor
ringholm Caspar Lorentz Basse Mont. for Kirke
Pedersk: Boldal og ved siggende Boende paa Jarmand
Clausen Grønd udi Nyrup, vores for at skiende
Stad gods og Meldhr. Sven Jac. Lr.s Hilt Pedersk.
Møller paa Boldal, Jacob Jans Datter begaaet Ægte
mand udi sit Lytslab, med sit gifte
Menniske Hustrue Karen Jørgens Daatter
af Arfvefogden alt udi følge af Hans Kongelige
Forordnings Skrivelse af 6 Decemb: 1743, alt udi
Overværelse af 2de Mænd Daniel Ejnes: og
Peder Pedersk: begge boende paa Kindgaards
Grunde, i Lr.s Sagen da passerede som følger

Først saae Kirke Pedersk: Lr.s bom Lieborne
Jarmand Clausen paa Halle gaarden

Udi Stuen Gaaer

1 Sk: Fyrre Lod sølv Dryndt Fadder
Sudder sat for . . . . . 1 Rd. 4 Sk.

Smygtkiele

1 Sk: Blaa Barbet Klumpding 6 alen
Stiver sat for og 2de Smaa
Farvede Sudder og Sudderdjur
sat 8 Quantum for . . . . 1 Rd. 4 Sk. — —
1 Sk: Linsk sat for . . . . . 4 Sk. — —
1 Ny stor Lor sat for . . . . 6 Sk. — —
1 Sauer — sat . . . . . 2 Sk. — —
1 Vadder for . . . . . 1 Sk. 6 — —

1 liden grøn gøjde paa 42 pottersbøner
sat for . . . . . 2 Rd.
1 Kogger kjøl maal ring sød . . . . 1 Rd. – 4 – –
1 bjende Jærn Bed sat for . . . . 1 Rd. 2 – –
Summa = 12 Rd. 4 – 4 ß.

Bøfogden Lr Christen Nielsen Pedersøn og Kirsten
den der Par Kanner ved Skiøde de det nu
Skiøde Jørn sigt alle Lander Lyst andre
Gor Lr de Barnede Kogger Kar Gjør for
denne for Arbeiding Lønn Gjør Actum
Kjøbenhavn paa dette 15de gaarde grund ut
Supra

Caspar Lorentz Barfod

Jørn D. E. S. Christensen Peder P. P. S. Pedersen

Ikke paafølgende Effekter er alene denne forret
ning blevne Jørn Kogne til fuldbyrdelse
efter gjorte Tillysning af mig undertegnede
ved Efter Medfølgende skriftlige forordning
ved Kjøbstedet af Niels Pedersøn og
blev da den bortskyldige Gjeld udgjørende
Hos bundet Hartmand Klausen
forrige huus leje . . . . . 5 Rd. – 1 ß 4 ß
Enkem Anders Mellem af Christen
sagne fordrede . . . . . 1 Rd. . . .
Hans Ebbe Jochumsen ved Christensagne
fordrede . . . . . 2 – 6 ß

forsagnet Klostreing . . . . . 2 Rd. – 2 ß
for dannen Ej Stræn og Silbage
Jørn Mull . . . . . 1 Rd. . . .
Summa Bøndsgjeld . . 10 Rd. 4 – 10 ß

Dette Lil udlagt
1 Kor for . . . . . 6 Rd.
ved Enkens Klædeskab
sam der Vat for . . 1 Rd. 4 ß
1 fad . . . . . 2 ß
1 Vat . . . . . 3 ß
1 Lister . . . . . 1 ß
1 Jærn bord . . . . . 1 ß 4 ß
1 liden grøn gøjde . . . . 2 ß . . .
ved Klagendes Sønner
sat for 1 Rd. 4 ß ad Sum . . . 3 ß. 6 ß
10 Rd. 4 ß – 10 ß

Blister Lil udlæg imellem Niels Pedersøn
og Hans Jørgensøn Lisabet Hans Daatters
1 Rd. 3 ß 10 ß. Sønner paa Mandens
Lod 3 ß 13 ß. Dem er for faldne Lil Jørgen
Sangs Dreng 1 Dr. der Lil gjøres udlæg i følgende
Dr.
ved Klædeskabet . . . 1 ß. 10 ß
ved Jærn Bedsten
sam er sat for 1 Rd. 2 ß
der af ad Halve . . . 2 ß . . 3 ß
3 ß. 13 ß

Lisabet Hans Daatters
Lod 3 ß. 13 ß der Lil

vidlagt
ut Jahr i d. Jaure Padum Aspr. 13 ℔ 13 ß.
Personlende passerede, saa forstrøkne Boes
Lutheduere Af- under Begrundes Actum ut
supra

Caspar Lorentz Barfæd

Jørning Bohn

Torkel Andersen

Fuldmaar til Bornholms Amts
Jordebogs Augmentation
pro Anno: 1746.

Extr. No 111. F. R.

Casper Lorents Barfod Konge
May.ts Byfoged i Rønne
og Herreds Foged i Wester Herit
paa Bornholm Tilsiger med
vedt af Hans Konge May.t
allernaadigst Forfatter
Friiser Giert Hammer, samme
sted. Biør Bi Torsdag
d. Anno 1746 den 14.de Juli
da westerherreds Ting paa Dito sted for Cammer
raad og Amtes forwaltere Schrø,
ders Friedmegtig Mons. Blom
som Dreiefter med Raldesmand, Jens
Holgersen og Peder Mortensen, begge
af Wester Marie Sogn, der efter
en skriftlig Raadsedre af 6.te
Juli sidstleden, gaaet ind dafut
Anna Mogens Andersens, paa den
18.de Baarnder gaarden Gnud i Ds.me
westerre marie Sogn, med videre
underdanigst Cammeraadens
haand, sin Dregiftens Lest og

Arrestered 27 September 1746 Anna Magnus Thorup Jens Holgersen Peder Mortensen Casper Lorentz Barfod

saa stærkt og udi saadan Maade end
Agt at vorde ude fort. saa
under sine følger
Præsteguer Jeg er Velærværdige
Hr. Ernst Halsen udi Wester Marie
Sogn, er mig ved Skrivelse af 28de
Juni sidst forleden, indkommet:
at i Anna Mogens Andersens paa
dend 18de Baunergaards Grund i
Wester Marie Sogn, fødte i ulyst
udi Deres ægteskab gaar Ladt eller
bevangner af en ungkarl naufue
Hans Hansen Mørck der er del
dat ved Compagniet; Saa paa
Jeres Konge: majts og ht. mig
aerrnødigst derfor troede Embe
dets Pligt, giøre eller Denne
Anna Mogens Andersens grund
lovlig 8te dages Dold og Barsel
at møde for Wester Herreds
Ting, som vil at gude Christand
Goeders udi Rønne torsdagen
den 14de Juli fortkommende
min paa stand at dugjør og

Jeg at lide i følge Lovens
og den aerrnødige Forord
ning af 6te December 1743
Ske at gaar Deres Høed. Lod
forbindt med bidder at er
Dette denne Processes om
fattelse. Bornholms Amt,
Rønne den 6te Juli 1746

C. Schrøder

Skriver Lagt og 14 Juli 1746 paa
Wester Herreds Ting Vesterer

H. Bohne

Er for ovenstaaende Dalsmand
Troedigrede Arfurmaalrend der
og op Lagte Sidgrer efter Loven,
dend indstaaende Anna Mogens
Andersens var ile stod for Retten
og Deriente sig lovlig fraefut at
Vaere, ile stord og sin Jomfrelige
Grund at Producerede Friedmeg,
tigen, Præsteguer Præstemandelærværdige,
Hr. Ernst Halsens i Wester
Marie Sogn, samt Attest Dateret

Gud 28de Juni, som skuddag,
imellem Anna Mogens Anders-
sens, som begik tre Løsl og paa
stranden, og uden agtede at blive
de fort, og lidt saledes:
Høyædle Hr. Cammerraad Schröder
Ridder af vigtige Domin. 3die S. Trinit:
Anna Mogens Andersens, som
gren Qte maned stod gaar Vorent
Lønt fra Gruds i 5 Ile 6 Aar,
aaben Barn Skift uden Wester Maria
Dieder, for sin begangne forbrød
mod det 6te Bud, undem ung
Karl navnlig Hans Hansen
Münch, som tienner som
Lieutnant Johan Diderich
Kofoed i Søe, og ere staae barn
Født, som efter forordning
gen af 29 Decbr 1696, som under
Høy kongeligr majestats aeren,
naadigste Rescript af 16 Octbr:
1744 nermere forklaren, ider
Vore Lefrent for Rimelig
Disciplin, siden det er ren Agt,
gjøinder gaad gar gaft at Er-
stiller med, gjøes maad de pud,
min Land Vore i Lesynde Liv,
Gjøn Jorr og Timst-Øvrigheds om
Lredes, at skuer min Angivelse
maa Vorder Høyædle og Velbaar,
ner Hr. General Major Krüse
Ile Tillent, i Fred gaad dreumod
Land gaar noget at rejnder
reeer Defalt, da jeg under,
daiigst, som Tjeneligst dre
efter staae vedr mig. I øfrigr
Ile jeg gaar Hr. Cammerraad,
med sin fromme Frue og Lion
daatter under Guds naad-tigr
Beskirmelse og Velsignelse
indstillet, med aeere ind,
migst gjøen fra mine Vred
mig. Høyædle Hr. Cammerraad

Schröders

Wester Maria gjømigst Tienner

Frøstrup den 28de Juni 1746

Ernst Halsen

Hvorefter da Kjeldmogtigen
paa Regjerendes af Dommes,
ren, at sagen maatte forde
ophøres Ere Dome, og dend
skjedige, at hvor af skraftet,
efter Lov og forordninger
efterfølger om Ærlige arbeder
og Ny Dommere Sagen
Ere Dome

Tingsagen blev 31de July
nej forrygaarende Dag er
ad Dagt følgende

Dom

Efter at Degner Frøstrup
i Wester Marie Sogn ved
Notitie af 28de Juny gaver
Ere Kirkes gjerne Brede Her
Hr Cammerraad og amtsfor,
vaerer Schröder, at nu
gift gjiorde navnlig Anna
Mogens Daatter Lorenk paa

Grund 18de Februarii goorde
Grund i den Dagen, gaver
Ladet sig Lefvanger, af en
Soldat ved Liv Compagniet
nemlig Hans Hansen Kunck,
hvorefter Hr Cammerraad
gav Lovlig Ere Bestrøgen,
vetz Ting Ladet ind laeder
for Det nøjet gjiende at møde
der dend 14de, som og
da Anna Mogensdaatter
giorde og Ere stod for,
vedkom sin forskrivelse;
da efterfølger saadan Dystaffen,
gjed Ere Kirkes gjen i følge
Lovens pag: 945: art: 24de
og forordningen af 6te De,
cember 1743. at gaver sin
gjorde Lod for Brut naar
ved Brøiflig Gjed forsat
er Brudaet saa vre, som

Pagnes Erlosning til Hr.
Cammerraaden 10 f. det
inden 15de Dage under
Kredses Dr Forordning betr.
til Bidnes Lösning;
Actum Anno Die et Loco
ut supra.

Caspar Lorentz a Hamme
Barfod

Efter vedbiudende Hr. Cammerraads
Ordre

Er denne dom for Anna Marie Andersdatter
forkjendt skertil fæn Pladsen at stad
Ofvenstaaende Bilde giænder Rende fun ist vor
inmad dette saaledes at dette passeret
d. 11te August 1746 Peter Lars Munsen
Jens Jens
Andreas P H Jensen

Ha formedst den given Forordning af 6te Februar
5te og 10de Augusti sidst leden, at ingen maaeg
Kiøbesteds eller Handelsmand, af enhver af Kiøbeds Bø
dker, uimodtalelig i følge Forordnings af 6te Dec.
1743 ath 23. deslige Vare gjøre eller drive
Handel, erhvervede Jorder i Konformitet
Forbudets, Forordnings 15de art. forsaer
ved Hans Hoiagtes Hand og Segl.
Rentekammeret d. 31 Aug. 1746.

Indgaaer til Bornholms amts
Jordebogs Augmentation
pro Anno: 1746.-

Anno 1746 d. 5te Augusti fattes ing Jacob Laugh: Magistr.
Djn og Herredsfoged i Rønne og Vester Herred paa
Borringholm Tillegemand 2den Mand kaffelig Jacob Jacob
og Peder Munck af Vestermarkskogen hvor Job Anna
Magnus Andersd: i bemte sagerne saa vidt jeg Lyst og Jacob
fattes tacht sig beliggende af Soldat Hans Hansøn Mand
Einemand for Lieutenant Johan Bedrel, der fand
vonnde i Slaf i bemte sagen, alt i følge rettes
ved Høj Laugh: for anordning, bijnder af dato
1743 for at Skatten skal gives til Lil bøder fattes
at betale, naar alt bestirtig gjeld og Dagens
belønning bleiver betalt, er da Lil Registrering
blevnem formuesiet saa følger!

Huset saa bestaaer 4 gl: Bolgemaal
blev sat for - - - - - - - - - - - 4 Rbdl.
1 gl: Smygstand med nogle gl.
Ting der ved sat ater forbrudt - - - - - 2 ß
1 gl: Hjørne liste sat for - - - - - - - 8 ß
1 gl: Seng - - - - - - - - - - - - 24 ß
1 gl: Seng Stand - - - - - - - - - - 24 ß
1 Jerngrøm med Lilbehør - - - - - - - 4 ß
1 lidet Bord - - - - - - - - - - - 8 ß
1 gl: Sofen for - - - - - - - - - - 24 ß
Efter Lil forsel saadan i alt nemmer 1
Lil Vurdering og Registeringen
Summa = 5 Rbdl. - - 7 ß

Jeg undertegnede var ved forretningen nærværende og
observere bemte med Pl. ~~Lieut~~ Actiu Vester
Herredsfoged paa med 18 Hornede qvæg grund
ut supra

Caspar Lorentz
Barfoed

Jacob Jacobsen
P H V Jacob Munck
Peder

Efter d. 10 Augusti dito Anno tvende
forbrudte Anna Magnus Andersd og blev da forhøst ud-
ført Bonde bestemmelse
Forhøst Tilsagnes bestemmelse . . . . . 2 Rbdl. 7 ß
videre for min Fod 2den Gange . . . 1 Rbdl.
Ingen Frøs i Tilsagnes forbrydelse
saa ingen Gjæld Jacobsen bestilt . . . 13 ß
Jacobsen forbrydelse ophævet bestilt . . . 1 Rbdl.
Peder Munck Tilsagnes Mand
forbrydelse . . . . . 14 ß

Ovenn gjeld var der ikke

Summa = 7 Rbdl. 3 ß

Ej forren Jeg undertegnede er at forrettes Gjeldens
Jeg Efter Godfitts Mand saat intet vogt Le
Laugnes bøder Jeg at tilsaaen, uimod prit
ederet Skiøtter udført Dagens bestemmelse ud
Huset saa er det for 4 Rbdl. Ikke ostrig
gjeld Jeg Jeg ej at Skaffe ud Tilsaaende
prætendenter, saa Jeg ud Tuden Land
Far Vogn, Jeg der er Jeg Jeg
forrettning Actiu Conne ut supra

Caspar Lorentz
Barfoed

Fuldmægtig til Borrholms Amts
Jordebogs Angnuskas
pro Anno 1746.-

Indgivne til Bornholms Amts
Jordebogs Augmentation
pro Anno: 1746.-

1.

Efter Velædle og Velbaarnes Hr. Cammer-Raad og Amtsforvalter Schrøders tilmeldelse er mig given erindring af 6te Juli sidstleden, at En Soldat af hans Compagnie National-Infanterie Ernsten Lauritz Aborholm kaldet Hans Hansen Niina, skal have indgivet En dydig Pige Anna Mogens Andersens i Vestermarie sogn; Da er denne Soldat den 9de Juni, hvorom der vedhuftes Prives forhør blevne examineret, og har de saaledes factum, hvorpaa der attest Erlist, at ihtr forhørsprotocol fand vegne tilst. Ernsten Lysmaade; Men Eder fand efter Hans Kongl. Maitts Allernaadigste Ar. til mig udgangne rescript af 30te October 1744. straffes med at de staar for deres gamle Kirkelige Disciplin, og Skøde og Forordningen af 29de Dec. 1696. videre efter forskaarne. Dette med skriftelig Meddelelse Hr. Cammer-Raad til Efterretning af Eder maa efterleves med. Datum Rønne den 12te Juli 1746.

Kruse

Eders Kongl. Maitts til Danmarck og Norge osv. Retsfærdige General Major af Cavalleriet og Commendant paa Born-holm.

Fremgøres til Bornholms amts
Forskrivelse
pro Anno: 1746:-

Fol. 11

Kirsten Ederdaatter af Westermarie Sogn Samme for
sin med mere Person, som skal have Svend Olsen og mere
Landvæsenet, bryggere Tømmerhal, afstingt Lødvorn
til Rügen Mark formedelst attestert Lettigdom
Skjøde. Rønne d. 17de Octobris 1746.

Fol. 9.

Caspar Lorensen Barsoe Konge
Maj.tes Bijr fogeed i Rønne
og Hammers fogeed i Wester-Herred
paa Bornholm tiligr med dend
af Hans Maj.t allermaadigst aud-
forordede Skriver Giert Kammer
sammesteds. Giør Vitterligt at
Anno 1746 dend 13 October Møtte
forskreffne H.r Cammerraad og Amts
forvalter Schröders, fuldmegtig
Mons.r Friderich Slom, og Kriff
med Raldesmanden Peder Morten,
sen og Jens Holgersen, begge af
Wester Maria Sogn, der efter en
skriftlig Raed fredre Dateret 28.de
September 1746 gaffe indstevnt
Svend Olsen udbyggr, til denne
Gaa dend 5.te Delevjr gaards udbyg-
ger Anders Nielsen paa Dingstad udj
Brunete Wester Maria Sogn med
Vidner sammesteds Raldes Fuldt om
Sammeredre under Bre Brunete

H.r Cammerraadens Gaard, som
Birgitte Loft og paa Skriven
og Aaren at vorder tie Kjøbt!
Ora Dogter Frøsten udj Wester-Maria
Sogn, Velærwerdige H.r Ernst Hal
ben er mig hr skrivelse af 26de Sep
tember sidst forlöben, indberetted,
at i Svend Olsen udbyggere, til
Gifte gave den 58de Delkrejer Gaards
udbyggere Anders Nielsen paa Tingsted
udj Brunets Wester Maria Sogn, skal
i ö tigt udj ordnet Ægteskab haver
befuldmagt at giftemaalet
naafnelig Kirstine Pedersdatter
udj ofttnevnte Sogn; Da paa Gaards
Tingre: Mandag: og det mig Aaren,
naadigst anbetroede Embedes
Pligter, gives Eder Brunets
Svend Olsen herved Lovlig Dagens
Raad og Varsel, at möde for Wester
Herreds Ting, som vil at Guds Dei
stand Feldes udj Rönne Torsdagen
den 13de October Förstkommende
Klin Gaardfaud at angöre og dom
at lide i Følge Lovens og den Aller
naadigste Forordning af 6te Decem
ber 1743, til at faae Eders Gjørd,
Lod for brudt med videre at ske,
efter denne Processes Omkostning.
Bornholms Amtstue den 28de Sep
tember 1746.

C. Schröder

Loft paa Wester Herreds Ting dend
13 October 1746 Test: G. Hammer

Dødsmaanedens af Jørmulde Skriver,
maalet med En opragte Fingers
efter Loven, dend indstrynt Svend
Olsen möder ider vj Gjelder nogen
paa Gaardes Vegne, efter 3de gange
paa raabelse blev for lagt at
möde die Nøste Ting, der efter
Producerede Fuldmagtigen Dogter
Frøsten Velærwerdige H.r Ernst
Halbens skriftelig Attest, som ligger
maadr vedlagt og paa Skriven
Dateret 26de September 1746 og af.

Samuel er underskrevet,
Ærværdig Højædle
Højædle Hr. Cammerraad
Schröder.

I gaar den 25de September, som
var 16de Søndag efter Trinitatis
blev udj Wester Maria Kirke dødt
Ekteægte Pige barn, hvis Moder
hedder Kirstine Cederdatter,
som opfødes og er i Tøgnut,
og Ile barn fader blev udlagt,
er gift udbyggere paa Navn
Svend Olsen, som og bor er i
Tøgnut, og som død 1te Martij 1744
for dødeligt bortgangen sijnd stand
aabne Barn Skifte i Wester Ma,
ria Kirke, men har dødgang
ugift, efterlad ere mere skjellige
som ejdnijgt, indkrevdes.
I øvrigt Ile maldes Hr. Cam
,merraad, med sin Høj Adel
Gemme i True og Ærlighed.

Ikke, aerværdigst, giøre
fra mine og mig.
Højædle Hr. Camerraad
Schröders
aerværdigste Tienere
Ernst Halsen

Wester Maria
Prestegaard
d. 26de September
1746.

Lastpoa Wester Herreds Ting dømt
13de October 1746. J. Hammer

Tingvidnet dømt 20de October
nøiagtigen som som foranstaaer
Hr. Cammerraad Schröders skred
,mogtig mand Blom udj den
Sag imod Svend Olsen udbyggere
i Wester Maria Sogn som udsat
blev Ting den 14de October var
indstevnt men i mødte ikke for
lagt Ile i dag den 20de Ditto end,
,langende det i Jens Ægteskab bortgang,
,er trinmaal med Hjerter, død ind

Ostrupter Svend Olsen, mødte her i
dag og tie sorte skriver maaltes
pigtigere og tidster sig i nogent tie
bestrifter, der nyst Producerede skiel
mogtigre en skriftlig tie Jens Crin
ciparte Hr. Cammeraad Schröder for det
høy Konge: Ret: Camer Collegio af Dato
8de Decbr 1739. som Breiver gior tidt
land her sres med de Militer personer
som begaar krimmaal med tidere
det høy Konge: Ret: Camers skriftlige
ordre kommuneder, som begiertes Cost
og par skriver og at sorte agter tilsort
og lijder saaledes.

Konge: Maij:tes Amtes Formaetter
her ved landes skriftlige af 1½ kriis tie os
indsendt, og ved Sonder fremte Ting d: 8de Sept:
indeværende aar: afsagt dom, som landsfor
Amtmandens ordre, gaver er gjennemt over
Hans Jacobsen for begangen krimmaal i Sand
Ostrup, klijer Jannum her ved tie bag sudt
tie den Tid at, saur tie Landstingt tie ud
derkiendes sorder indstemt, siden det er
ider for de ordinaire Lagermaales dødr skur
Hans Jacobsen skal søgre Lon, uden tie straf
tidere, paa sin ijdenste Dommer, gviedtiedr
Vedtomte Forordninger af 29 Decbr 1696

Paa hvilk tagres de Militaire for krijer,
maales Lodder: Gud bevaert af
Jens Brevilliger
J. Benzon
Bornemann
Badballe, Lund
Braem, Paulij
Leth, Dreijer, Berregaard
Copiens Rigtighed attesteres
C. Schröder

Ret: Cameret den 8de Decbr 1739
tie Amtsforvaetter Schröder
H. Hansen
Produceret for Ingefer gremte Ting den
20de October 1746. Testerer Henning Bohne
hvor efter Skiedmogtigen par begiærder efter
den i Dagen giorde forklaring af Jaurum at
Dagen maatte Vorder opdagen tie dombes og den
skyldige i følge Konge: Lov og Forordninger maatte
Vorder afstraffet, Jaurum tie sorte Svend
Olsen om gand tidster sig nogent tie bestrifter hvor
tie Gand svarder nej af dend Aarsagt opdag Dom,
meren sagn tie dombes
Tingdagen den 10de Novembr 1746 blev Dom
afsagt Jurelem Bredder og Bretr: Hr. Cam
merraad og Amtes Formaetter Schröder, paa
dend ene side Contra Svend Olsen i Wester Maria
Dagn paa den anden side lijdner som følger

Dom

Efter Dagen Skiftem udi Wester Maria Dagn Hr.
Ernest Halsen attest under dato 26 Juni sidst

Erlangunde udbyggere Svend Olsens forfret
imod det 6te Bud ond i et Ægteskab under
ster Fredrederdatter, hvor efter Ware Ede Hr.
Cameraad og amts Forvalter Schroder saa
indstevnt Svend Olsen med strafliges
vermaal Lie den 12 October nest afvigt efter Vester
Jerrites Ting og saa vid ved huedmøgtigen mand
Frederick Rom i Ribe lagder Ret Dagen Fredags
attest, mens den indstefnte møder ikke kommer den
20de Dito og Lie stod sin Forsvarer, der efter i
Ribe lagde mand Rom under Cameret Brev
Sub dato 8 Decbr 1739 med saa Følgende, saa
da efterrad i Ribe lagde Documenter og mundt
lige giorde propositioner fand af aaten saa
det Svend Olsen er skyldig. Dg efter saadan
Bestaffenhed Lie finder Svend Olsen i følge Lov
pag: 945 art: 24. og Forordninger af 6te Decbr
1743 at straffes saa sin yderste Formue, sa
som det er Forstaaeg, naar ved Bryllyg Gud
er Entaet, saa vil som Dagnes Bestaffening Lie
Hr. Cameraaden betales med 10 Rd ved inden
15 dage efter Loven, under Ribe Byes Forordning
dette Lie Bidere bijrd.
Saaledes Forrettes Passeret Ter, Ri
be efter under Vores Sænder og Ver
segling actum Anno die et Loco
ut supra

Caspar Lorents Barfoe

Hans Hansen Rolst

Jens Hansen

Anno 1746 d. 26 November Javer ing Hans Kongl Majst Fogt
og Herredsfogt ind Rønne og Vester Herred paa Borringholm
Caspar Lorents Barfoe Lilienmand 2den Skriverings Bind
Naboe Jens Holgersøn og Anders Hansøn Mand for
Svend Olsen saa vi Lil Finn for afgangen udbyggerd
fiskeri Kirsten Jacobsdatter, Lil at Dagen kaa
og Execution for anførte og i dømte bøder saa Hud
fastende Dom om for mindre, Prøvelsen er for Resten
alt i følge af Hans Kongl Forordnings bestemmelse af
6 Decembris 1746 Er da passeret saa følgende
Efter Lilførsel bevarende Jacob Underdine, saa
Nelsen Svend Olsen Jacobsen Kirsten Pedersdatter
om der var dagnet saa Kundi Vaer Verk til
at Vurdere Lil dennem Dens Fyldestgiørelse, Vare
de at Hans Olsen fandt intet udem saad maan
arbeyder for daglon for gal Folk kaar saad Kaad saa
arbeyde, det saaer bevarende ogsaa Skriverings
mandenn skulenn at Velv bestillet lig saad
ar mord, af Hans aarsage blev denne Forrett
ning Ophørt. Datum Tingstad ved Ønsker Sogne
ut supra testo

Caspar Lorents Barfoe

Jens I H S. Jensen

A. H. S.
Anders Lauge

Ved langvarende dens fraværende Dom, afsagt Ribe
10de November over Svend Olsen Bolbat, da finder vi den
ved at vinde, det dømte bør at være baade fat,
at Svend Olsen forinden Kiøbenhavn skulde saa
saa storeste Mander indstaar Kirkens
Disciplin efter Reskrid af 29de Dec: 1696, saa som
kind anden gang befinder skyldig i Legemsmal

Vaag bunde, i følge Forordn. af 6te December 1743. §. 22, i dem
man først at være tilstunden den Skyldige dobbelt saa mange
Døder, som Lemm paabyder for dersliges Forseelser, og det
med sunn og tydeligt Ord efter forbemelte Forordn. §. 19.
i: Efi: hvorefter skal ing ellers Lønder vides at trøste Eiden
med Vand og Brød i Conformitet samme Forordnings
§. 15. i) Og dernest skulde straffen paa ydmyste Fø-
inde ~~li~~ var fastsat; Det videre Ende Forrettning
gre til Undersøgning om dend Skyldiges Lemme burde
have forgaaet Dannes Afsigelsen, som ing dog af begge
datis sner at være propostere skent. Hvilket i det tilkom,
vil Eder paaagt no. I det øvrige, som Kongl. Maytts Byr-
og Herrets Lagnd i dag tilsendt mig forestaaende Domtil
Fortegning, som jeg giertne mig til at for dobbelt Lejer,
maaltes Dødr mon 1746 Dr. Det i Henseende allerede
at ingen ydmyste Lemm haver vænt at betømmig dem,
som finder ing intet for mig i Forord. af 6te Dec:
1743, at tilsige Bræt paa Kroppen. Altsaa tilsiges
dend Skyldige 12. Dages Fængsel paa Vand og Brød. Rønne
d. 29de Dec: 1746.

Arresteret Svend Olsen udi Landets Forhørs Vagt
dend 13 Januarij og relaxeret d. 14 dito
1747

Gaspar Lorentz
Bayle

Hørsholms Forhørs Lagnmyndes
pro Anno: 1746.-

Fi 90

Extract aus dem Protocoll
der Hochwohlgebornen Herren,
Herren Burgermeister und Rath der Stadt Zittau
Sonnabends den 26 Octobr: Anno 1746: mit zu Zittau
versammelt und Commissarius Herr Christoph Gottlob
Hoffmann Syndicus, Herr Christian Gottlieb Hoffmann
Stadtschreiber, Herr Christian Gottlieb Hoffmann
Stadtrichter, Herr Christian Gottlieb Hoffmann
Stadtmeister

Fnugörne til Bornholms amts
Jordebogs Augmentation
pro Anno: 1746.–

L. X

Udi indeværende Aar /: Hvad der ovig er :/ er intet Tegen,
mod forfalden udi A. Nilai Thomsighed, Heilskabsmand
skyldigt muldet. Nilaigrostrgaard d. 31te Decbr. 1746. test.

Posel Matthias Schor.

Fuldmægtiges til Bornholms Amts
Jordebogs Augmentation
pro Anno: 1746:-

Fol.

1746: i Sr Knuds Sogn en bygaard hjemmedel
af Dorothe Nielsdatter og en forhøyrende Boldsal
Mons Lassmussen fri leiter for den unge Hans
Larsen i Lærbyr, og flere hjemmedel i ovre-
nævnte Sogn vidder for dette aar ikke. Kjøbe
d: 31 Dec: 1746. Test:

J. B. Buchhave

Fruegörne til Bornholms amts
Forskrivelse udgivne
pro Anno: 1746.-

[L. 7]

Dorothea Niels Daatter af Westermarie Sogn, som
med nun gifverben Soldat, Hvmbl. Rasmus Nielsen stal
fare forfra gang begaaet Utimmerel, fundet forbunden
to Børn uregistrerede udenfor Rattegiides Skyld,
afstingen til Hans Nic. Ek. — Ronne d. 31te Dec.
Ao 1746.

Fuugöens til Bornholms amts
Forchbogs Ungmuhus
pro Anno 1746.—

Lite

År hermed Aar 1746 er for
i Nyekirke Sogn ingen Tiyvemaals
eller anden tongoligr Bøder for
faldne, som tvivdnes af

Nyekirke-Kiøbstgaard d. 31te Dec:
Anno 1746

Bernholt

Lø

Ved forbigangen aar 1746 er der engen Trøj-
maal Aren i A Clemmens Mænigheed paa
Bornholm saa vit jeg veed, altsaa er mig
ikke bevist: at Trøjemaal, eller andre
Lønner er Kongens Casse tilkomne.
Clemmensker: d: 16 Jan: 1747 Test:

Ølgerbeck

Ringkøbing Amtmandes
Forslages Imøtegaelse
paa Anno: 1746:-

Fuldmagt og Anordninger for Commercialcollegium

[illegible] er i forrige Aar Haandslaaet efter Commercialcollegium paa Christiansøe, [illegible] Fuldmagt, [illegible] Anordninger er den 17de [illegible] Aar [illegible] Fuldmagt og Anordninger, [illegible] Bornholms Amtes [illegible] Aar [illegible]

Christian [illegible]

Christian [illegible]

Fuldmagt og Anordninger
til Bornholms Amts
Forskrivs Angaaende
pro Anno 1746:-

Fuldmagt og Anordninger

Commercialcollegium [illegible]

Gnugörnr. til Bornholms Amts
Jordeboges Regnskab
pro Anno: 1746:-

L: B B

I dette forbindingsgjen aar. 1746 er ingen Lysner
maal af nogen Bygaard i Olsker Sogn
efterer

St: Olsker Prestegaard 1747
d. 4 Jan:

J. Dahlerup

Indgörne til Bornholms Amts
Jordebogs Indgivelse
pro Anno: 1746:—

L. C. C.

Udi min Allernaadigst anbetroede Røesgyns Monigh=
ed nu afslutte Aar 1746 uttut Eninsmaal begangne,
hvilcket til Kongelig Hr. Cammer-Raad Schrödders
Angivelses Efterretning

Allerunderdanigst testeres

af

T: Monrad

Røesgyns Indstuge
d. 1 Jan: 1747.

No. 6: ad Litt. A:

Gnugjørre til Bornholms Amts Jordebogs Regnskab pro Anno: 1746.

No. 6

Anno 1746 d. 15de September er paa det Høiloverlige Rentekammers til mig udgangne Høi respective Ordre og befaling af 6te August d. A. fremlagt følgende, som i Indermaade for paa Regnskabet paa forrige side, og siden det selv samme formaa, at det efter Lovens 6 Bogs 13 Kapit. 1ste Art. Land betale Kiøbe Bøder, saa har jeg i Allerunderdanighed i følge Forordningen af 11te Dec. 1725. Dig Høiædelmandige Rentekammerets befaling, formaaende underdanigst og troe=fl. Garnisons Capitain Nicolai underdanigst for Vist Lieutenant Grotau, Byfogd Andriel Kiøn og Garnisons Skriveren Mons. Excellaren lade at være overvarende, for at beseede, at de ere efterrettede og examinerede og deres Forrettninger undersøgt, saa at de ei Land betale beder, end det, som for nu og for aar er udgaet.

Ny Amtmand Anders Frangen efterlader Matriken det i aaret 1745 har indgaaet Indtægt = = 3 Rdlr 7 ß =
Med Amtsens Tienestepige Anne Karen Peders Datter 1 Rdlr 7 Mk =

Den tienestepige Anne Petrenille Espers Datter der har været for Proviant Forpagter Engelsang, og i det aar Landet jeg er frangaaet af den Skriver Carl Napuly Jørgen Steinz, som bekom sin afsked fra Proviantforvalteren 1 Aar Corn ikke eller Skaden, Land, og er nu ei for Narvarende; Mons. Kiøbmand paa Bornholms Land for Kulmogly for Pistolskriveren fl. Lieutenant Reisen; Jrelen, Namlig Amtsmandens Amtsfoged efter Sander Aller Hvedste Forrinds Korn 1 Rdlr 7 ß =

Tilsammen 6 Rdlr = =

Christiansøe d. 15 Septbr. 1746
ut Supra

Nicolai

Vi underskrevne have paa Overeensbe. Proviant Forpagter Engelsangs Anmedning, tie Hans Majts Tienestepige Peerit overvarende Ved denne Hans anbefaelende Forretning, og Land i adeemaader beskreven, at hun have indføgt Hans Kongl. Majts Bøder, som forrettes efter Specificationen der ved vedhefte, for mere Christiansøe datum ut supra

Nicolai B. Grotau Søren Kiøn Hans Jørgen Ehrlichen

§.

Indem efter Attestens At indlemme sig med sine Herremaader Broder efter Loven, har den, af Amindmanniskab Peternille Espersdatter udlagte Garnisonsfader Johan Heurch, i dag fremstillet sig og höglig indstaaet, At hans nu havde nogen Formue hans tilhörende, uden Klederne til sin Krop, beraabte sig og saa derpaa, At ing Brovlantsforvalter Fuglsang var den Arving, da hans i Ung Aar ved Laaste Tider Herr for afsvendigt Min Kammerade, havde Enge tilforn oplaget en Lon, og var saa ne Finne af den Valer, uden det lidet ing Gav ham til Aere penge: Altsaa i de 4de forbemeldte Arve Arvinger Nemlig Hr Capitain Arboldt, Hr Lieutenant Grolau, Hr Fendrik Klön og Mr Overtidsens daa spörmaal, hvor meget hans Kunde til Aere bringe af hans forbrutte Broder, paarede, hans veller formaar den Gord den At Laane sig Zl. om hans Aere, und maatte Erstiis, og Herr hans da Anfat af os samtlig til Kongens Casse at betale, siden der ikke var Vedre Era ham At Vente, Nemlig — — — Ixtydaler

Christiansöe d. 31 December: 1746

Andreas Fuglsang

Som forbemeldte er denne Forretning ved mine overværelse af Hr Brovlants Forvalter Fuglsang paa det Sidste derover At Laae til Broder Underskrift, saadan Jer, und attesterer datum ut supra —

Arboldt A. W. Grolau S. H. Klön Hans Wegner Ehrsen

Herudover Bekommet Vederlaget
beide den Vederbør — — — 9 Rdr —

Er her tie Vestmagne d. March 1745
den 26 Sept: Dommes med Sr Guarnisons

Transporteres Rd — 9 Rdr —

Transport Rd — 9 Rdr. —

Lieutenant Lamorerie og hans Frue
Ex gemeenmanniskab fra Rödbyhafn,
stemme paa sig Navn Rebecke Meyers
og Konik derefter Vatten in Alenum
d. 9de og 10de Nov: samme Aar, Et
ulovligt Barn, hvis Fader Bind
Bred for Jand nu, Om efter Skaffens
Beretning, Dae Jaun Mest En Kiesten Bom
i Rödbyhafn, givit Navn, Nemlig Vemmfadren
Nicolai Lafevillade, samme Bjelgrd
Amindmanniskab, Er nöden At indstaae Ristorbrev
Pirkins Decepelen Arvings Forfra af Aarg 1747
med Brunet Sr Lieutenant Lamorerie Lit. A:
og hans Frue for Rödbyhafn den
18 Juni 1746; Dem efter paastand,
som beskrevne for hvis Arvinge, betalt
Sr Lieutenant Lamorerie paa hvis
Vegne, de Rödbyes Casse Summe og
Jaer oppebaaret — — — Rdr —

Ej Summen oppebaaret Vier
mand bder — 15 Rdr —

Efter Amtets Skrivelse, Efter Bekommet Summer
Collegii ordre af forbemeldt 5 Sept. Ea: Hvemsendis
Ex Borgholms Amptstue: og Ved Hr Hvemmers
Stand og Amptsforvalter Schröder betaget Vederlag
af Quittem, paa Ham af Zde bedskeignede, ligelydende.

Christiansöe d. 31 Dec: 1746

Andreas Fuglsang

Lit. A ad No. 6
Indk: Bornholms Landdage 8
Dagsdato Pr. 1746

Velbyrdige, Velbaarne, Høyede,
Greve og Velbyrdige Herrer,
Høyede og Velbyrdige Herrer,
Deputerede
til Indenrigske og Finantserne og Justitz Collegiis

Jeg er en Skriver Nemlig Nicolai La Ferillade, som et Skind Mennesk af nogen Lebrecht Meyers paa Christiansøe havde udlagt til Barnefader, har jeg taalt ~~uretfærdige~~ for adskillige Skriver og Valgsmænd her i Staden, mens af de flerste haar det Svar, at Jeg var den gandske ukiendt og af de andre, at Jeg var hengrer med 2: aarige Børn havde opholdt sig her mens siden ikke haver ført afskeed, hvorfore jeg og har søgt Attestation om Jeg for den omeldte Lieutenant La Monerie som den 18de Juni 1746: havde Skind mennesket med sig fra Christiansøe her til Rønnesøen.

Jeg saa vidt Jeg kan vil allerede bekiendt ikke mens ved og at de Jeg haver haft med sig herfra Drengen som Himmelkrige, og vidende de at Jeg var bekiendt, forend Jeg tid derefter at Jeg bekiendt det for den, og at Jeg de Barnefader var La,

Pedt. Saaml. No. ~~4174~~ 4147 Indk: 17 Aug: 1749

Feuillade er skrevet, som for denne Gjerning og ønsker Jer evt Bedrager skulde
præsentere Jeres Didrejser eller vrøvle Jeres
Navn, Jeres u vidende skrive Jem.

og da Jeg ikke længere er i Verdes
Gunst, ikke heller kand give Underretning
om Jeres og Soldatstand, saa er det
da alt, hvad jeg i Overensstemming af ussemver Ordre
jeg er nu her kand der at give Dee ydmygst
Gemdtvar paa Deres Excellences og samtl:
Høye Jeneres Skrivelse af 3de hujus,

Skrevet forklaret

Deres Excellences
og samtl: Høye Jeneres
ydmygste og underdanigste tienere
Fibret

Kiøbenhavn
d: 10: augs: 1747.

№ 7.

Hovedbog til Bornholms Amts
Jordebogs Regnskab
pro Anno 1746.

№ 7.

Specification og Forklaring!

Efter Konge Tiilskudt Jorder, i underdanig følge, Hr. Kammerraad og Amtsforvalter Schroders aflagde Regnskab for aar 1741 udfaldne Forindringer poster, Specification allernaadigst ud forrige aarige Regnskabs Til bryggelig ustaa for fornøiet Tagt under Lit: A. Hvilke Jorder, ligger ikke under nogen Bogen, Imedens Tiilskudt Jorder der ligger den Ting Bjerre og Gynderup Til Tudestrøgen Herrefoge Baastrup andre Hjemmeboer aarlig Beiing fuld og ligeuit, Baastrup den ordinaire Contribution, i allernaadigst følge, Allerhaadigst Resolution af 5te maij 1683.

Den aarlige	163 Rdr.	1 ß
Mad accisen	28	
Samme Nye Jordebogs udfaldne 7 Rd: Oxiner, og Til 2den Leider		
aar aarsd aarsd Tolder		
Nativitatis Christij	11	4 8 ß
Studings Mal	16	
Baadsmandspenge	18	
Summa	234	1 4 ß

Den Baalgrads bestandig Skyld aar ud Amtsskrivere betaler, og derfor ikke ud Regnskabet, men ikkun for de Vedlisser indkommen Leiebrøgende; Hvad Allernaadigst Forordnet.

Ulvike Indkomsder for
Anno 1746

№ 1

Det Land Allerhaadigst Forordnet af Bogur-

Præstenes Hr. Jens Buchaves attest af 31 xber 1746, at 4de Trinitatis maaneds pr. begaaet Jur ind i Rønne og fremlegges under Lit: B. Imidlertid

1 Carl Christ. Jacobs Datter bøder ihend 29 Martij 1746 . . . . . 2 Rbd . . .

2 Elne Andrés Daatter for bemelte Person betalte bøder efter gjældende Forordn. . . . . 4 ß . .

3 Paa følgende 8 November dito Anno betalte Inger Berges fra Carls Crona bøder efter Fundets forordn. . . . . 1 Rbd . . .

4 Ditto d. 29 November dito Anno betalte Anna Jacobs Daatter bøder efter sin gjældende Forordn. . . . . 1 Rbd . . .

efterg = 1 : 2 : 12

Summa indkomne bøder 4 Rbd 4 ß

N:o 2 Til bevis herom fremlegges allerunderdanigst Eder attest af Bøjr og Herreds Skriver Hr. Gert Hammer verificeret saa lunder under Bøjlings Segl som attest af Herr Justitiarius for aandsfortabte Dato saa vidt nu, fremlegges under Lit: C.

3 Dernest beviser allerunderdanigst med et Ligvidnes udstedt fra Rønne Bøjlings Ret ihend 17de Januarij 1747, at indlevet Vidnes for afslegte Aar Lil Jens Tonge: Maj:st Casse af de ikke bøder er falden Lil Beløb fremlegges under Lit: D.

N:o 4 Endeel Penge ligger allerunderdanigst Eder Politie Dom Dato for aand 29de Augusti 1746 gangen over Kjøreka Jacobs Daatter, for di hun falsk skal have Hr. Provst Buchaves Kjør paa udlandsk Øder og Bruder udstaaet saa straf efter sagen formaa bad, saa betaleds med Hr. Amtmand Arnes skrivelse Lil aug indsendt af 31 December 1746 Hvilke begge Documenter fremlegges under Lit: E. F.

Videre allerunderdanigst indberetter at indi aaret 1742 den 12 Maj blev udbiggen Peder Jens af Vestervogen Lil dømt for indlagde udmarks jord at betale efter forordnegen af 28 Juli 1739; men da jeg tænkte Solution af 24 Sept. dito Anno, blev saa mand 2de maaneders arrest paa Vand og brød allernaadigst pardoneret, saa Arrest blev fuldbyrdet efter Hr. Amtmand Arnes ordre fra den 5 November forbemte Aar og Lil den 5 Januarij 1743, der udgjør 62 dage daglig 2 ß: Lil brød, er 1 Rbd 4 ß 12 ß: og Lil arrest forhaarrem 28, Lil sammen 1 Rbd 3 ß 12 ß: Hvoraf ing udbillige gangen for Qvart allerunderst anfegning paa sine Undersaatter Bruder, saa og betaalt 1 Rbd Dsar, Hvor ing mier udlagde penge skulde tage, for end den ing for formuent at sige beskriver skal bage af de ikke bøder, Hvorfor ing den ogsaa Lil afdrag anfører, og bliver da i beholdt af de ikke bøder 3 Rbd 4 ß: Dem allerunderdanigst indlevere Lil Jens Tonge: Maj:st Casse: for bevist med lit og bead mier allernaadigst.

Eders Tonge og Herreds Eders

Rønne d. 17 Januarij Underfaldte og Ringe

Anno 1747

Caspar Lorentz Barfod

I aaret 1746 er begravet hjermoal af

1 Ellen Frederiksdatter og 2 Lars Claussen som begge den tids tienere hos Høi: Joh. Lorentzen Broe

3 Anne Jacobsdatter besøgt af en forfærdelig Dødelighed tienere den tids Hos skipper Carl Carlsen

4. Inger Biergs, et skønt gjemde Menneske fra Carlscrone, hvor hun skal have besøgt efter sin egen udsagende af en skipper ved navn Jonds Højer. hvorved blev født og dødt for i Kommunen, og Ladet Joh. Broe begr. Lønne d: 31 Dec: 1746

J. B. Nielsen

L. S.

Lit: C:

Anno 1746 Fred 29de Martij
for Rønne Bijting Gaetes Gruu
som forretter Lars Clausen, som
gaver Sinit Goes S. Johan Loren,
Sen Abroe, gre i Rønne og Arlim,
at fri Pillegren gre forretter at
gøre Bygaard Lijrmaal, med Qvind
menniskt Ellen Pedersdaatter, som
siuter i Bød med gamme, og au,
gar at Herr gandsker Fattig og Falder
ider formuer at betaler sin Bødr
med, efter Loven, mues er Bød
sig gre forretter at betaler efter
jdernes formuer Cor thi Dk, Fredun
der efter indfant sig for retten
Ole Jonsen Kofoed Borgmer gre
i Rønne paa for Brmk Ellen
Pedersdaatters Vegne som er ud
Vrag der gaver Bygaard Lijrmaal
med for andfonter Lars Clausen
og andgaar at Herr mugnt Fattig
saa gun ider efter Loven Fuder betaler

Siur Lader, uruo nu paa gjendre
Bringer er Lad sig tie at Entale efter
Forordningens Indhold d: 11te Aug: 1725 pm.
gr 4, i Bjerlogden tie spurte Paulig
Skademandens, om de var troiskerlig
at dette Lovanskonte 2den Personen dette
Fattigdom for gjort sig skuldig som de
i Protocollen var ladet andmeldt svor
tie de Paulig svarede Ja —!

Videre paa følgende dend 8de November
ligeledes frem kom Jørger Bierrig
Bonden fra Carlscrone og angav at
gjen gaaet forsvent sig imod det 6te
Bud, er Lad sig gjer forklaret at Entale
af ijrigste for mur siur Bjerrmaale
Lader som var efter Skudsaa meget
gjen Hunder af sted kommer med En
tiegde og Widere gantie kiende at ver
mere Bjerrmaal er Passeret i Carls,
Crone, Kommer om tie spurte Skade,
mandens om de var bevist gjendes
Fattigdom, svor tie de svarede Ja,

Widere dend 29de November Ditto
Anno frem kom for samme Ret
da dend Ellers goet, Anne Jacobsdatter
Og angaaende gaaet og forsvent sig
imod det 6te Bud, med Mandes
Personen Hans Pedersen Brand,
som nu er i Riøbenhavn, af den
Aarsag er Lad gjen sig tie ef
ijrigste for mur, at Entale siur
Lader, og angav at ider Hund var
er af sted kommen er En tiegde
saa som gjen var en fattig kiendte
Bjerlogen tie spurde Skademanden,
om de var bevist Anne
Jacobsdatters fattigdom, svor tie
de saaledes svarede Ja —!

Dem efter imod tog Bjerlogen
for Entale En tiegde saa tresom og
foranmerket over staaende Lader
og var saa gjerne at skadeskiøder
begjerende under skriftemaand,
ved dad Bestemm, hvilket alt er
Passeret ved efter skrevne Stæder
Mænd over Bemelte Naftelig
Frederich Hansen, Michel
Rasmussen, Jens Hansen,

Peder Staale, Jep Larsen,
Berent Friderich, og Anders
Conradt Nielsen, Actum ut
Supra

Conform med Rønne Bøgs
Lingro Protocoll Testerer

J. Hammer

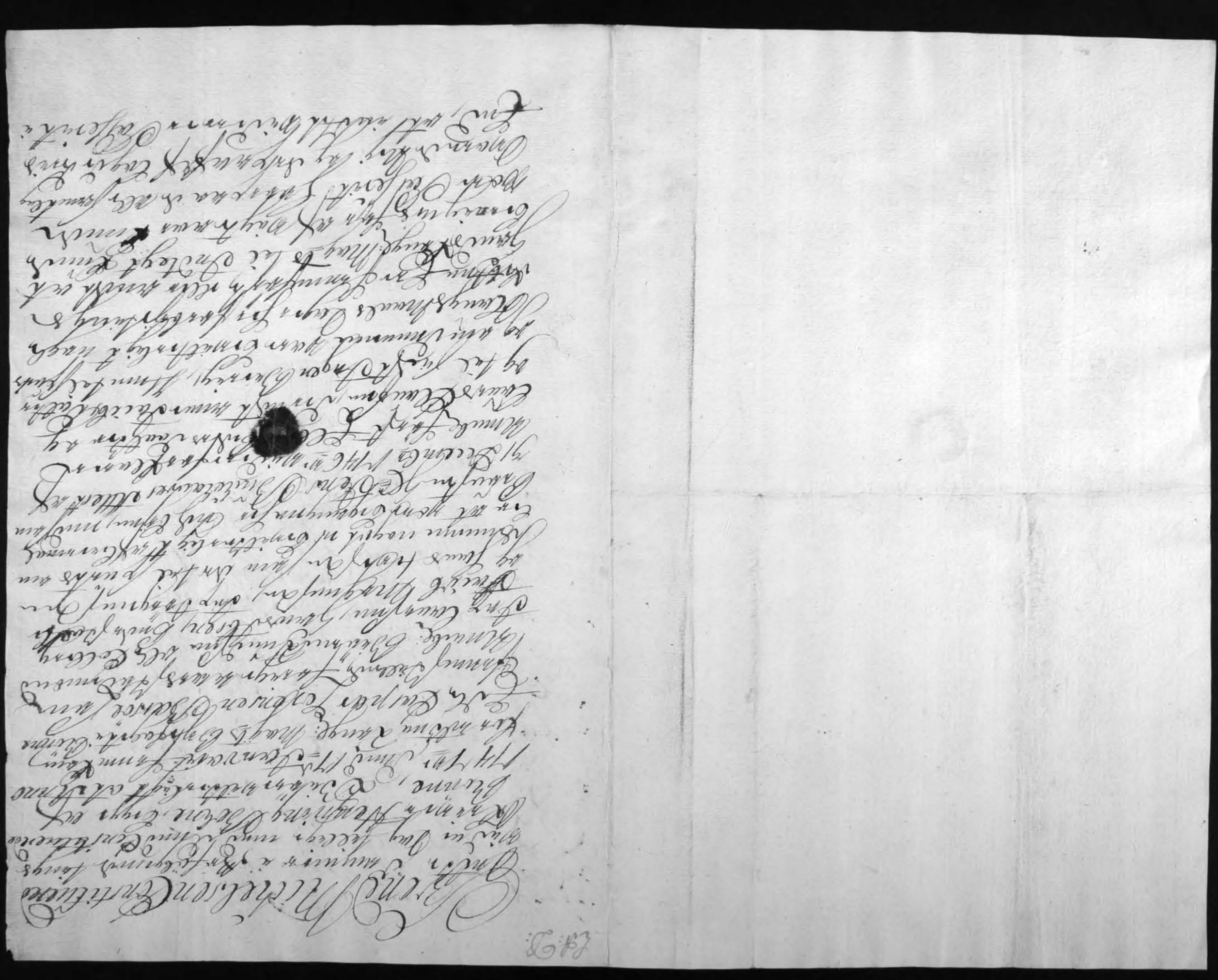

[illegible]

[illegible]

a. 12398 L.E.

Anno 1746 den 9de August

er efter Sands Ransagelse
Hr. Proust Buchaves skriftlige
Begiering, af gaaer Datto, til
Hr. Byfogt Barsøe i Rønne,
belangende et Qvinde Menniske
Nemlig Kioniche Jacobs Datter,
som Natten Imellem Dischi
af Sigte Søndag og Mandag,
paa U Lovlige Tider, har Mat=
ket Welbemeldte Proustens kiør,
den stod i Tøer i Byen Bangen
og paa samme tid nu Skrøne
paa graben af Hr. Proustens
Eiendeste Felt, og der om
var Rettens Assistense Begier=
ret, hvilken meine Lest
Tast og paa skreven, og at
vorde agtet til forte.

Lyder som Følger.

Wel Edle Hr. Byfogt og Ferrit Fogd
Sigr. Barsøe

da det er forunderligt paa Magen

Tiid, at Niels Jørn Maanedt
i Konen Mang, om Natten
Tiden af Forrunde ved Ulofne
Skaldende, og jeg i denne Ind
seigt om Natten End Min
Fold Jer Lauht oppasse seigt
at skaane, er det sidste nat
Skrat, at et Qvinde Men
niske End Navn Kioniche
Jacobs Dattter ved Frunden
Tiilderen ved Ulvsen sat i
Vagten, jeg Vil nu atter
Tack end jeg i Bejrfogdens
Gaard, at Gud Maa skee,
Jeg ved ret er og der Sen Gud
Skulle fra gaar Sagen, skal
Min Fold overbeviise
Fiende; Pommeren Vilde
behage End forderligst
at Dage Dagen for sig,
Jeg forbliver Velædle Hr=
Bejrfogt Barsøe Jander
Tienst forbundnen
Simon J. Bechlaue

Ronne d. 9de Aug:
1746

og Lest for Politie Retten
d. 9de August 1746. Test:
Henning Bohn

Paa Rettens Vegne over
overe Beviinde Sie ved
ordentlig Politie for Lov
Lued Bjørdrefte, Kong C:
Majst Bøjr og Ferrk fagt
sigt Caspar Lorentz Barsøe
og Henning Bohn Constituerede
Skiøner ibd: Dem og Ermelte
Bier sidder; Nemlig Andres
Conrat Nielsen og Berent
Friedrich der ved Ed
at Grønstiøn Tienester
drenge Navnelig Peder
Pedersen og Lars Rasmusen,
Dem for bemelte Qvinde
Menniske, foranlaate Tiid Natt
op Ærend, alt for at Vidne om
Mødig Tragter, saa var og til
Stede Kioniche Jacobs Dattter,
Ladig og Lest for Retten, Villige
Med Friedrich for Dem af Bøj=

Øvrigheed Constituerede Hr. Frendrich
Arend Middelsten I Ronne,
som sammelyder, her for Politie
Retten høy øvrigheds høy Re-
spect five Befalning, af 9de
huijus, som ungiertes Lest
og saa skreven og at Bonde
agter til sort — Som
er af følgende Indhold —

Da at Gvinde Allmuesten
af Ronne Bind Maren Kijnike
Jacobs Dattter, skal efter Lo-
vetning, for Kongl: Majts
Øjne fagen, Sigr Caspar Lorents
Barsøe, Søren Maldert, Skrøder
Sander Arlanvardighed Hr. Jens
Buchhaves kiøb og Ireforn til
Dams nu vrevelse for selig
Sundro Mißgierning skiøn
Tiltalt, Saa anordnes
Sammen sem for Dvar paa
Sammelte Kijnike Jacobs Dattter
Bygge, ind skuer Dag
Sverig Frendriol Siendmidelsten

Boon ind i Ronne, Efi
Javer and sig hr. ind-
indrem saalunder af for
Falde, og Dagen paa sinder
Bygge at indkaare, som
Sand efter Kongl: Majts
Lov og Forordninger agter
at anfaare, Ronne d.
9de August 1746.

J. C. Urne

Op Lest for Politie Retten
d. 9de August 1746. Test

Jørning Bøhn

Bøjn lagde fant Nødig at
gvistionere Kijnike Jacobs
Dattter efter følgende spørs-
maalen, forst Hvor Sue
Gar Lønt Kr: i Rørskerfag
2de om Sundis farder Var
En gaard Mand eller ud-
Byggere, Kr: Sundis farder
Var ind Lønd Mand
Marneig Jacob Ebsen

Barnet I Clemenskor Dagen
saa Taarpe gaaende –
3. om Hun havde Nogen
arf til gik Efter sin Mor=
der, Rx: Lidt, Enstaaende
Far Hinder Larke –
4. Hvor Længe Hun havde og
holdt sig Her ud? Hvem Konne
Rx: i 20de aar, og gammel 30. aar,
5. Hvem for Hvem Hun havde
Barnet, Rx: Først Far da
fødte at Half aar, og til
Barn gide Hun i Skoule,
far Bergite Fødgnen Jattma=
grove,
6. Hvor Hun Siden havde
Barnet, og paa Hvad Stede
Vaarede, til Jens Bager at
half aar, og til Dal: Morten
Lossen at half aar, og til
Herman Børnes el half aar,
til Adjotant Hanibals at
half aar, og for Daly for
Kaskus Ende at half aar,
og til Ared Jømmer i 4de
aar, Siden har Hun ikke
Barnet Mere, Derefter Hun
Dalf –
7. Hvor Hun siden havde og
holdt sig, og Hvor ind Hun
havde for Barnet Dis forsørg,
Rx: Malet grøn for Karen
H: Have Efter i 3de aar,
og da der Efter Fort Kla=
der og Mallet grøn for
andre gat Sølv, Hvem
Dem Hinde til arbejds Ber=
giverne.
8. at Hvad aarsage Hun paa
Dea under Hundig Ene
Klaade, for under staar
sig om Klatten Flick, at
op gaar i Vangen at Malder
Prouftens Hr. Jens Buch=
haves Kiøn, og Hvor Mange
gange, Rx: Jingen Menne=
niskor Dad Hinde giøre
dem Gienvinig, Mend
Vil stand at Hun havde

Vitnedest at var skiøn Fruer
, ik af Mulde i en Kiende,
9. om Hun ikke, paa saa
Maade havde brugt at
Malder til Korn, Rx: Nej;
Ikke uden End denne
Korn gang,
10. om ikke Dette Tonnde
for anførte Proustens
Datter Barn og der graber
Hende om Natten, da hun
Fad og Maldende Proustens
Kiøn, Rx: Ja,
11. Naar Hun gik Vidst til
altens, Rx: nu vidst i
Vinterens,
12. Hvor Hun nu er til Stede,
og Hvad Mandens Navn,
Rx: Hun var til Stede
for En Mand Navn Anders
Brand,
13. om Hun, da af Jugen
er for Sort til at giøre
denne Gierning, Rx:
Nej,

14. om Hun ikke den Tid
Tonnde gangi af Gravides
Kiøllen og Lasten om
aarets, at Jugen Løs
gienganer Maan gaar, eller
og Folk sig i Øyne, Rx:
Ja, Øyne fagter Jeg
ikke Vidner denne Sinde
at Questionere Hende
Den anordnede Defen-
sor Hr. Fendrich Skiøn
Mindelsen, til Pigen Kjøni-
ke Jacobs Dattter, om Hun
Vidste sig Nogent til Ver-
frielse i denne Sag, Hun
det nu for forretten
Vilde angiøre, Rx: at Hun
Vidste sig ikke Nogent til
Befriielse, men til stod
at Jeg Maldet Tengang,
Den Defensor formaner
at sagen at Kjøniske Jacobs
Dattter selv Lavde til Staad
Sin Forsvarelse, det Hun
den ene og Tenester gang

for Maldet Provstens
Ridder, og den Bod at Barn
gravbare, af Provstens
Dreng, uanset iden Nogt
af Wærdig. Ringeste skil-
ling, og kunde saa iden
Mand staar Lovens Dag:
11d. Art: 1te uanset Efter
Dennes Ringe Forhold og
Dan. Høiste og Ærenstrafgang
Begivner en Wærdig og
Mild Dom, —

Er da Salgmands Politie Sen-
tentze af Dagt,

Dieser hun Kjøbmand Jacob
Daatter, ind anlendning af
Lovens Dag: 11d. art 1te selv
Til Staar sin forhvalpe,
saa ulovligen Maadeog lied,
at faae Maldet Provstens
kiør, uanset som Wærdinden
af Meldem at gaae sine fulde
iden Rand Dattes saa unge
Ellers Omvej, saa Rand iden

hellere Fyind og Bar gjeld der
for betaler, Ordnes hun
i Lovens Følge, at Straffen
Efter Lovens Dag 983. art:
32. Paalendes hun Dør
Ordnes sin Hud, Dieser
hun iden Lil for en be-
fundes ind Øjenvin, saa
Mal sten og den ofter at for
Kiøbes Øjne, saa og den for
iden at Jaae sin Hvent
Land for bredt til Øjnen,
Maar denne Dags Bestaf-
ning Forøst Dieser fra
Dragen, Dom en 2 Riksd:
Dette til Hidnerbørd
Actum det Sæjera —

Caspar Lorents
Barfod, Henning Bøhm

Andris Conrat Nielsen Bernt B. F. S
Friedrich,
Caspar Lorentz
Barfod

Denne den Japiere til Stander Mand Lovlig for
Rigt for Kiøbmand Jacob Datter, som

[illegible] Skibe [illegible] Skibe og de lie Skibe
Skibe om at [illegible] Afgrundes Dommer og
Vilde gaa videre og [illegible] Klaarde og Tilbudt
at [illegible] sig Jucht der saa, Hvilket de
[illegible] Ord Vorris Hundre —

Andreas Conrat Nielsen [illegible]
Anno 1746 d. 12 August

Straalen

Vidstaaende [illegible] 13 Augusti 1746 hvor
og Kjøniska Jacobs Datter, efter deres Dans rid
sold,

Test: Caspar Lorentz Barbe

Lit. F:

Eide og Attest
Hr Skifteforer.

Efter Anordning Hr Skifteforers Skrivelse dat. 30 August sidst overstaaende Monicke Jacobs Datter, som formedes afgangen Ejermand for i Skonne, er bedøvet af saar Hende Hoved, Lod forbindt, og hendes Mand, som Hr-Skifteforer saare Requirerer, at hende hos Faderen Jacob Jepsen indsaaende ar, hvilket saa under min Opsigt, som Skifte-forvalter hos Landmanden, maatte korn ad Dagen; Giver Grunden de Gjenskue; Da jeg saa Gjø-vorgen for mig og Examinerer, befinder, at dette Gjenstand, som ei skal, som nu er 7 Aar gammel, af Korgen Eid eller andre de Reader og Anden Skadvendig, Hed saar Kommer Hendes Moderen ar, hvilket med dette siden 1719 skaar sig til 26 P. 7 Sk, og alsaa er hun ej nogen af saar Kiender, som saar Majestæ: saager Domeren Rund tilfaldt.

Gy for Ret.

Hr Skifteforer

Brandvillig

Racus
d. 7de Dec. 1746

No 8

Huusfoms tie Bornholms Amts
Jordebogs Ungnuskab
Pro Anno 1746.

No 8

Allerunderdanigste Regenskab

Over nu vøste Indkomster af
de Der Huser Riisgaarden Skiøe
og Hackirkebye paa Landet Bornholm
fra den 1te January 1746 til den
1te January 1747.

Skiøe

Ere allerunderdanigst fremlagde
Qvitteringer under No 1, udstedt af
Skiøe Bøndinger Ret den 12te January
under Retten Kommerers Mogens Sørensens
og Bøndernes Mathias Jørens Sønder
og Qvinder, maatte allerunderdanigst
tilstaaes, at nde afvigte aar 1746.
er indgaaet nu vøste Indkomster
under indes eller indes Retten
her i Byens forvaldning, undtagen
de Bønder Anved Christiansen for
bygaaer Lysmaal med Anna Kasmus
Datter vøbrer afslutning bygge Hat
bralt ere . . . . . 12 rdr

No 1

Efter hvilke følgende Pogen Præsten
Meg. Johan Rosfoed attest
Dateret den 2den January 1747
under No 2 erviisligt giøres
at ider Helbar fra 1ste January
1746 til Nytaarsdagens 1747
Veidrer med foranførte Bønder
er faldne.

No 2

12 rdr

Transport ..... 12 rdr.

Hackirkebye

Lægdsrullen er revideret og
N°3. – allerunderdanigst under N°3.
vedlagt Tingsvidne indsendt
den 13 January 1747, af hvis
i Hackirkebye Constituerede
Ridefoged Diderich Mortensen
og Byefoged Peder Dam
at ingen 6te og 10de pragt for
Arbeid Udsættes, eller andre
end Vestre Udkomsters af hvad
Navn nævnes Land, af brugte
Byer pro Ao 1746 til Indtægt
er at erstatte

Ved revisionen med Ingen Præstens
Rd Lars Hiortes attest dateret
N°4. – den 20 December 1746 under N°4. at
ingen Bønder har Ingen maaler
eller Riber personligt er
forfaldne.

Endelig er efter vedfølgende
N°5. – Tingsvidne under N°5. om
indre Sønderherreds Ting den
10de January er efterretning
erhvervet, at indtil nu
brugte Lider er forfaldne fra
Landets Kongl. Majst til Indtægt

12 rdr.

Transport – 12 rdr

Land erstattede, uden 9 Rigdr
som Udhyggere Ole Rasmussen
den 9de November 1746 er tildømte
Men efter at Land den 26 January
Dagen til Landets Ting er
indstevnt, har Land dog siden
erkendt sig, og den 3die February
1747 erstatt . . . . . 9 rdr.

Summa bedragende Egtanfærdet
udvist Indkomster i alt = 21 rdr.

Hvorafmig allerunderdanigst er
tilladt, som Hans Kongelige Majestæts
Collegii Ordre er til min ante-
cessor, dateret 29 Augusti 1741 { Anlistil Lægdsmand January og Februar
Veiledere om merlede . . . . . 20 rdr.

Oliver egen Hands Kongl. Majst
til Indtægt at erstatte – 1 Rigdr

Saaledes allerunderdanigst rigtig
forfattet af

Hans Kongelige Majestæts
Allerunderdanigste
Pligt underhaand
og Kirurg

Nekoe
d. 4de February
1747.

Hakvor Olsen

Hengivne til Bornholms amts
Jordebogs Inventar
Pro Anno: 1746.-

No 1.

Mons Sørensen Velbr Dommer
til Nexøe og Sønder Herrits linger
tilliger Byfriverne udi Nexøe Matthias
Olsen, Giøre Vitterligt at Aar 1747.
d. 12 Januarij da Nexøe Byting var
lovlig Vat og holdtis udi d.tr lov
faste Stockmænds overværelse. Da
forkommer for Retten Jørgen Mathiesen
Bier og Henrik Søgnd Jakob Olsen
og tilspurdte saa vel Stockmænd som
andre ting vidende om denne
Er erklæret at Noget Enten Indvorder
uden Nexøe Bijting Aar 1746.
Aars Tilgjendelse indtil Aarets ud-
gang er forfaldet enten over lod gods
6.te og 10.de penge, for Aars udførsel
eller Noget andet af Jesad Maan Mannis
Land som hans Majestet til indtagt
Land Bergens, uden alene de Bijermaals
Peder Arved Christiansen for begangne
Bijermaal med Anne Rasmuse Dat.
ter efter afsingning i følge Forordnin
gen af 11 August 1725. inden Nexøe
Bijtings Ret haver erhvalt, Ærbødig

Arved Christiansen 8 Lisdr. og Anne Ras
muse Datter 4 Lisdr. Hvor til De samt
lig Dannemænd at Jnnerm ickes Mar bekiendt
Widere Lander at Frad Naun Mænnis Land
som kunde Mere Hans Majestet til Jnd
tagt at bevegnis, indtagen for ommelte
j½ Lisdr. at Vigte Mar Jer for Koldren
at Mare forfaldne, Jer om Mar Bijefoy,
den Ent Tarskiend Enges Widne til Jens
Allerunderdanigste Morgenstubes Verlay
Verjirrende, som ickes kunde Naytis mens
Ebes Tod. Herhjeg fordi at Dalredis Jer om i Day
for Retten Passeret er som Jeres Skrevet staar, Jeres
Ja mod os ere Vidnisbyrd efterskrevne Ladfaste
Dannemænd som Koldren med os som Dobremand for
Eroverte Day besidet Jeres, Nemblig Anders Hansen
Moens Pedersen, Jochim Jacobsen, Hans Larsen, Jens
Clausen, Diderich Larsen, Johan Mikelsen, og Jørgen
Brand, Hvilket vi med Vore Hænders og Jjemstes
Ekerefter - Actum Anno Die et Loco ut supra=

Mons
Jørrensen

Matthias Jhsen

№ 2 –

Smigörne til Bornholms amts
Forchoys Lugnuytaas
Pro Anno: 1746 –

Udi denne min allernaadigst anbetroede Menighed
Nexøe er fra Aarsdagen 1746 til Aarsdagen 1747 et U-
egte barn döbt, hvis Moder hendes Anna Rasmus doatter
og til fader udlagt saavel ved doaben som ved Skriftemaal
en gemorbeg Ryttere under et Regiment liggende i Nested
udi Sjaland ved navn Arved Christiansen; Men hvilig dogs
broder vend ing ikke nogen at nævn faldenn, dette saa at nævn-
Sandhed

Testerer

Nexøe d 12 January
Anno 1747.

Johan Kofod
P. L.

Skriftover til Bornholms Amts
Jorcheboges Magnus Las
Pro Anno: 1746:-

No 3-

Anno 1747 d: 13 Januari er Akirkeby Ting sat
og holdt dem paseret som tilgjen.
Efter de er kommen frem Jens Langs: Maijts
Bøge og Herreds Foged Peder Olsen, og der
gjennem saa vel som andre som derpaa
Ting søgende, om hvem er bekjendt at der
gjøres fuldmagt Jurdens eller andre Akirkebijtings
ret, fra 1746: Langs Begjærende indtil dato
udgang, er forresten fulder dem lig
gende, 6te og 10de Gange der derfra udsendte
Ediker naget dermed at gjøre dem uforhindret
Land som Jens Langs: Langs: Maijts til indtagt
Land berechtiges, hvor det er Handel og Mark
at vinde ikke er bekjendt at der nogen Ediker
af gjøre Stavn Mønnigs Land paa Land som
Jens Langs: Maijts til Fuldmagt at berechtiges
Dersiden dem der paa kaldes er gjøre saldere,
hvor om Nak Bijfogden det Lovfiskes Ting
Vidne til Jens Langs underdanigst begjæring
bekræftiger, som ikke Land Moegtig
uden Skiøn tilkjendes; og de vidkommende Ting
beliemte som Tegnet og Skriver Testerer

Akirkeby d: 13 Januari 1747.-

Ludvig
Mortensen

Hans

№ 4.

Indgaaende til Bornholms Amts Jordebogs Angnytter Pro Anno: 1746:-

Af Kirkebye er intet aabenbart Eiermaal indkommende Aar forfaldet, de Fattige er nogen for mutteilig Rible-Forsømmelse Jer angiven; Efterladt end nogle af og til, naar Gud Almiskt er saadan nerret Korb, eller de ikke saavidt gaa Landsbyer Byer, og er de Aarsager, som af dem Grundsatte til at undskjyld Ubliennelsen af saadan Bestaffenhed, at mand ikke har kundet Cadsvogne Cregi=welse Dan. Af Kirke Jordegaard d: 30 December: 1746.

Test. L. Hiorth.

Fremgaaer af Bornholms amts
Jordebogs Ingrossatos
Pro Anno: 1746:-

N° 5

Thogens Sørensen, Constituerede Byefoged udi
Nexøe og Herrit foged udi Hynderup Herrit paa Born-
holm tilligemed Jørgen Madsen Herrit Skriver
Samme Steds vidterligt aflaar 1747. This-
dagen den 10de Januarij da Hynderup Herrit Ting
er blevet holdt er Passeret for retten i blandt
andet som følger:
Forretten fremkom Konge: Majts: Bye og Her-
rit fogd Sr. Halvor Olsen og gik Hynderup Paa
vnt Bøgemoudenn som alle andre tilstede
værende, om dennem var bekiendt at nogen
ridder eller anden retten var forfaldsdro
1746 aars begjendtgjort, indtil aarets udgang, som
Hans Kongelig Majestet Konde blive aflonnagen,
undtagen Gradbøder Hans Kongelig Majestet Kiøb-
mænd rundt Hynderup Herrit Ting d. 29de Novembr.
afsagde Dom, Hvor ved Ole Rasmusen udviggen
i Melcherdagen er tilvundet betale til Hans
Majts: bøder efter Loven 9 rdlr; Hvor til de
Paadømte Svarede at dennem ikke var bekiendt
at Hr ved retten nogen bøder eller andet
som Hans Majts: til indgik kunde haveguar
undtagen foranførte 9 rdlr: dennem som den
en dag efter beretning og Ole Rasmussens
egne tilstaaelse Hr forretten blevne appe-
leret til landstinget, alt saa blevne for retten
aar og for dennem det ikke noget som Hans
Majts: allernaadigst til indgik kand

Illustrissimo Domino Regio Notario —

Stone

Francisco

Wallbank

No 9.

Inuhörer til Bornholms amts
Jordebogs Regnskab
pro Anno: 1746.–

No 9

Aller Underdanigst Regnskab
over Svaneke Bøyes Kiøbe og Ukiøbe
Indkomster uds afvigte Aar 1746.

Bøyens klarlige Skatter og Jans. Kongelig
Majestets kiøbe Indkomster er følgende

4 Qvr Kvartaler a 12 Rd. 9 ß. er	48 Rd.	36 ß.
Malt Accisen er	18 –	–
Baand Mands skatt og Skatgiftoier	16 –	–
Faa og 2 Sauder eller 28 hiøtt:	82 Rd.	36 ß

Dnior.

Der i alt Skiøtter Øer og Kiøbstedtøyer
Rigsdaler, Øer og Skillinge pnuger,
Og alle og Øyer Vedjued Arnet Dnior.

Foiblet omstaaende, saame af Bøyens Fordre,
Gaarde og Øyrendemmer, saa og Øyer nuværende
Kreaeg og Brandtering uddrevne og betalte.

Bøyens Fordre som Brandser Lic Skiøtesøgen,
bestaar af 77 Sandtaad Kiøgsord
113 Sandtaad Jæfer Jord — og
5 Østas Fiegers Kaad: Men Jeg er søgt
saamer Øyredam er anslagen og antagnet
til Partkøn, kiøbt ikke, eller nogen
Rimdstab skeen er forkommen

Ikke Indkomster, Det var sig for
Leyermaal, Kagemaal, Bordskadder,
Kaldvaader, Kaggade, eller dersiige i Skadnaes
det Jarn Land, der ind afvigte aar 1746
skulde indtil forfaldt for ind Bøyen,
gror af Hans Kongelig Majestet
nogt til Indtegt Land Skiøtter,
Jvilket med følgende Bogen fra Sren
Hr. Jacob Prahls Attest, Faarefoun og
Kvlagde Dingstidender, indstod af Ostrodum
, nerren og Bøystrifsnæsen for gaa Stadt,
Datered Foran. Dend 13de January 1747.
Gandskr. og skriver for vidner. Jvilket og
Oldermandsnigst er kraftes og verificeres
af Bøyfogden.

Svaneke Dend 21de January
Anno 1747.

B Stenbech

Hans Hendrick Fühn, constituerede Bye-foged udi Svaniche og Hjørrich fogeder i Østre Herrit paa Bornholm, tilligemed Borgen Madsig Bøjn og Hjørrik Kiøm Sømmen paa der Vior Kjøbstæder ab dato 1747. Fredagen den 13de Januarij ved Svaniche Bye-Ting nu blevne Holdt, nu Passeret forholdt i Handlaanden som følger:

Kongl: Majts: Bøjn og Hjørrik fogd St. Daniel Stenbeck forholdt paa sit Embeds vegne efter stemplet Mand nemlig Hans Olsen, Anders Tygesen, Anders Hansen Pedersen, Peder Truelsen, Hans Frost, Gudman Jensen, og Lars Mortensen alle af Svaniche, som ude vil at sige aar 1746. Har bekiendt haftem som Bøder Mand og til Sindt dem under deres Caligheds End, om de nieste af nogen ude af sigte aar Fade begaaet Lejermaal her udi Byen, eller nogen boes Lod var forfaldt til Hans Kongl: Majts: eller nogen vraggods her for Øjnen var indkommen, hvor af Hans Kongl: Majts: nogen andet Dende til Tømme, eller nogen Hagemaals Bøder, Volds Bøder eller nogen dit til hørende Ting var bortkomb, hvor af 6te og 10de Penge Dende arleggres, eller nogen andet Hags: eller Qvad Hagen det ungues Dende, som Hans Majts: til Indkgt. som nu eller Lagt fald Dende bringues, hvor til de Samtlige Svaneck Dømt; hvor paa de med opragte Finger efter Loven aflagde deres Caligheds End efter Loven maatte; her efter var Bøjn og Hjørrik fogden End lov formuligt Dinge videre af nødtem begjerendes Informere, som han nem Ting skad, Ihlt og fordjet Paalendes fra

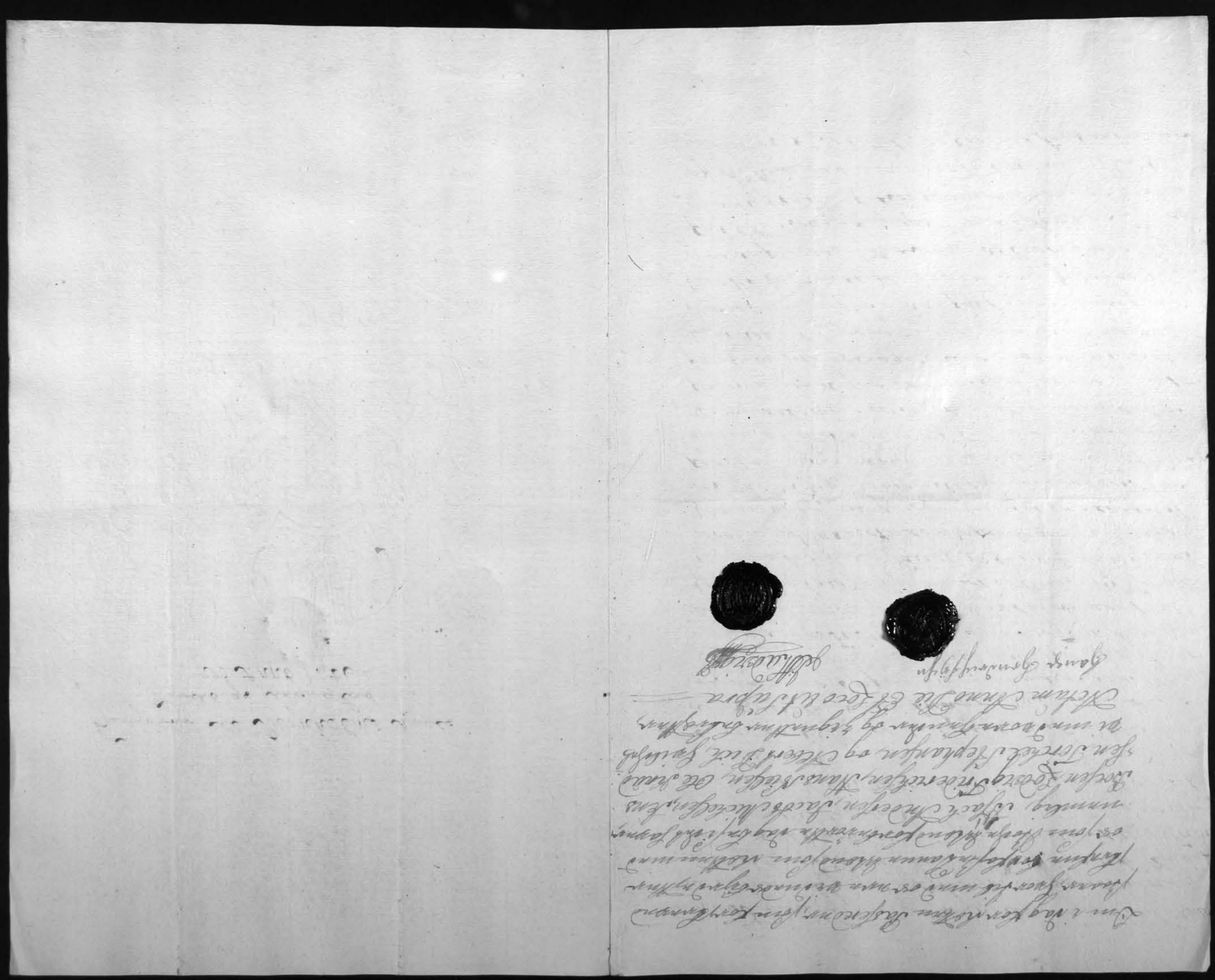

Fruegörne til Bornholms amts
Forchbogs Angnitsab
pro Anno: 1746:—

Uds afsigte Aar 1746, er udi Rønne
Svannike ingen for Ungdommen publice
absolveret, eller der til skjedig Confirmant
Dom Jurnal testeris af Pald. Prahl. R

No. 10.

No. 10.
Fougårns Lie Bornholms Amts
Jordebogs Regnskab
Pro Anno: 1746.-

Hasle Allinge og Sandvigs
Klöges Regnskab

Pro 1746.

No. 10

Aller-underdanigste Regenskab
for Haste Lyns Ø-Bøsse Indkomster for afvigte aar 1746.

Det udi afvigte aar 1746 eller unnere Lysmaal
er Ingaaet her udi Lynn Haste, Enchemand
Hans Bendixen mod et Hustrues og Pigebarns
Mafol: Karen Rasmus Datter her ovenfor, det
Inds af Godtfølgende Bogen Professus Hr. Borge
Præstelaw attest, og det eiden dertil tagne for Følgende
Ungt Vidne, som og forklarer at eigne Vidner Lag-
-fald er forefaldne; Og at eigen Vader af Bøsse
2de Personer har begret at betaalner udregbr
Hans Bendixen skiøtte brev som og for Følger Salig
Jens Rom, Gnor paa Fiendes Vegne Wilbaarm
Hr. Amtmandens Ordre, at fand af des Mangel
i følge Forordningen af 6te December 1743 Jnds
15de Art. er straffed paa Vand og brød, Gnor
om del brøds for Følger Stads Capitaien Engels
attest at fand har udstaaet sin straf i Kiøbenhavn
Gnad sig gviendes Personen angaaer, som er
Dømt efter Godtfølgende Dom del sin Lysmaals
-maals Vader at betaler Ondt, Daa Sens af dend
for Følgende attest under min og 4re Mands Gøder
at hun ikkel har Gøet nogret paa accord at be-
-tale med, og af des aarsager af Wilbaarm
Hr. Amtmanden Condemneret hund efter
Forordningen af 11te August 1725, at staa
i gabestokken tre time, Gnilket alt er efter
-kommet, som Stammens paa teigning udviser

Gnor for for-Følger; Bøder er eiter udi afvigte
aar her udi Lynn Haste Herrefaldne.
Jeg Underteegner

Er Høyædle Wilbaarm Herres
Udi Commerce Collegio
Herres

Haste d: 30 Januarij 1747.

Underdanigst og Pligtskyldigst
Timmer

Schessen

Ad Ehr- Edl: Hochgeb: Hofgericht Sorte Gelegenheit!

Hochgeb: Herren Hasle hat den 16 Januarij anno 1748 Hans Adam Brauwerke ohne Leibs Erben Mittel verlassen, welches Hans Balthasar an mich Endes Unterschriebener Kraft Eurer Hochgeb: Befehl zu suchen, Ich habe zur Schaare Hofes Ratten Eurer Hochgeb: Befehl Gehorsamst Gesetzet und Citiret Citiret Citiret

Pfalz Gr. Hofgericht

Gehorsamst

Hasle ye 3 Jan: 1749.

Balthasar

Poul Jensen Ancker

Broderet sette dommere ved Hasle bye ting
skriveren samme stedz Lars Birck giøre vitterlig
Anno 1747 Den 1de Januarij Inden Hasle
bye ting Byefogden Poul Ehrelsen paa daabte
en nogen fattig kiøbere for dotten at anføre
I mere fand betiente dotten; Hvor saa ingen fad
Landskyld ihr narsag bye foget Poul Ehrelsen af
dommere sidet op stod og sig igien ned satte broderet
satte dommere Poul Jensen Ancker af Hasle —.
Hvor saa for dotten frem stod bye foget Poul Ehrelsen
som fremstillede ih forladen ears Stoke mand
Nemlig Peder Box, David Jensen, Jens Hald
Jens Hagesen, Mons Carlsen, Peder Nicker, Benöt
Smed og Jacob Klinge, hvilke blef tiesnørdt
af bye fogden om ihr de saste kiøbere Leiermaal
for ude bynn Hasle, at dorre bygaard ude aftigte
aar 1746 fad ihr som Hans bandighed med
Karen Konnings gaar øvet, eller ihr de saste I
dogen maade nogit andet at dorre skieret I
af tigte aar Hvor af saar blæst blogt Kunst
Tilsmuur, ihr ihr om under Salighedz Ed efter
Lønn kiek udsige —. Hvor paa ih for
hrefne 8de Stok mand fremstod for dotten
og af lagde ihrer Corperlig Ed at ihr ie dar
kiøbere bestaft end for anførte Leiermaal
for i bynn af tigte aar at dorre skieret —.

Efter ville forskrevne Vor Byfoged, vie Jens
aller underdanigste Rigensråd beleghes, at Lov
Skifte Tings bestraden forlangendes ———.
Skifte sam ikke kunde Ragnes Mand blef stedt
Dette mandag sem Rotten betinte I mandens
Dette for Rotten blef anført og udstedt Ere
af Hafle Mænd Niels Hansen, Peder Berild
sen Møller, Peder Andersen, Hans Ridiksen
Christen Jensen, Abraham Thoysen, Age Jensen
Niels Jensen Trommer —.

Der til Vidner bord under Vores Signetter
Actum Anno die et Loco ut supra.

L. Birch

No. 546.

Poul Jensen Ancker

Boordet Sommeren ved Hasle Byting giør vitterlig
Anno 1746 d: 12te augusti i den Hasle Byting blev
aetsaa opstod Byfogt Hr. Pål Ehrelsen af Sommeren sidst, og
Sig Tjenu nedsatte Boordet Sommeren Poul Jensen ancker i
Hasle i følgende sag. Hvorsaa for Lotten Byfogden Poul
Ehrelsen Producerede en samen under 2den Højes Ere Velbordiger
Hr. Børge Porcolan sogne præst til Hasle og Lutzier Mænigs
Sende Indløben skriftlig anmeldning belangende at en
ugte mand har af øyen Hasle nemlig Jens Bendichsen stal
udi et ægteskab sætte bygaard Lærremaal med at staaet
Gindfold ved navn Larren Kasmus datter til sinn udi
Hasle Burgerskab Vagtbor, Skiellen anmeldning blev
læst, pagtrettne og i acter stal Vorder indført.

Samme er som følger.

Edle Hr. Byfogt!

Vi er ing ved gods Maade i dag har faart Larren Sønings
udi Vagtbon tie sandhedr bekiendtse, at Jens Bendichsen
er sandie barnefader, og ikke bekiendtse sin for Privatim
fatter giort, er sand aarsag tie, saa tie ing har med ikke
undlade at tiennelse sam ikke, at sand paa paa sit embedis
vegne sand angriber bort, og ønsker ing ikke ie for so
Jeller i Jng forbliver med ald estime. Edle Hr. Byfogets
tienst begiæn

Sinnes
B: Porcolan

Hasle d: 2den augusti 1746

P.S. Nu i dette øyeblik var Jens Bendichsen for mig
og ungtek det ikke adieu

Produceret paa Hasle Byting d: 12 augusti 1746
Lit. Birk

Der Ved Producerede Bemelte Byfogt Poul Ehrelsen Ten

Skriftlig Stævning datteret 5te augusti sidst i hvor med ved stæv-
ninger mand bundet Lensmanden og hans fald begge af Hasle i
hornefuldt hans bundighed i dag for tie Lettens for hans begangne
Leirmaal med hemelte Haagen Gjeinder Knøsen fader indstævnet
til at anføre Velærværdige Hr: Rectorens skriftlige angivelse
og stævne paa førstemaal, samt for hans tilsigelse at lide dom
efter ovenfor stævning begiærter Lov i paaskriven og øiebliks tilført —
som skeer — Hvilken stævning er som følger.

Jo min ærede Velærværdige Hr: Børge Rectorat ved Vestre herred under
2den augusti 1746 er tilmeldt og angivet at i hans bundighed
bonde for i byen Hasle har for ærværdige gresk berørte Hr: Rectorat
beliendt at føre begaaet Leirmaal i ærværdige ægteskab med en
gjeindis Person uden Vorrende i Hasle Vagt-bor Kaunlig Karen
Konings: Da paa mit allernaadigst anførtrende embedes
vegne stævnis i hornefuldt hans bundighed for ærværdige begangne
Leirmaal at møde inden Hasle bøiting Lørdagen
for Kommende d: 12te augusti for der at møde og anføre
angivelsen og stævne paa førstemaal, samt for ærværdige begangne Leir
maal saa vidt sagen vedfør at lide dom med videre i Hasle
d: 5te augusti 1746 P: Eskelsen:

Produceret inden Hasle bøiting d: 12te augusti 1746
Lit Birk

Bøifogden Poul Eskelsen var begiærende at den indstævnte
hans bundighed maatte paalaabes, som skeede i bøifogden tilhørende
hans bundighed om hand møiede den Producerede angivelse oplæst
og om hans samme angivelse tilstaaer af Hvis bevaagne bøifog,
den Hvor til hans bundighed svarede ia at hand samme
angivelse tilstaaer. Af Hvis bevaagne bøifogden
Poul Eskelsen Bragt giorde sin i Lette søttesse, Kiøbe dom end-
stævnte hans bundighed for dom og lod sig tilstaaet sin tilsigel-
ning at hand Vorder ansagt og ostraft efter Lovens Rag:
945 art: 24de naar først ald behøvlig gield tilliger dennem
sagsomlostning med videre først afgaaer, ostraffes paa
hans gods og penge efter øiebliks formue — Hvor om bøifogden
Kiøbe den indstævnte ikke videre havde at indvende var
dem begiærendes. Domaarene af Hvis beskaffenhed oplæs
sagen til dem og var saa ifølge begiærendes —

Anno 1746 Den 9de September: Inden Hasle bøiting
Hvor saa Lotten blev beteent af sette domaarene Poul Eskelsen
ancler — Og blev saa dem afsagt i følgende sagsom hans bundighed
for at lyde er indstævnet af bøifogden angaaende Leirmaal som der
efter i Protocollen indføres skal — Hvilken dem bøifogden
Poul Eskelsen begiærende beskreven til sit allerunderdanigste Kongl
Maits Kiendelse — og er som følger.

Dom

Jo om Kongl: Majts bøifoged Poul Eskelsen for mig underskrevne
Constituerede sette domaarene ved Hasle bøiting det, som var lagt
d: 12te augusti 1746 Indlaade hans bundighed bonde mand i
Hasle, og hennem paa sit ærbødige vegne til tale for begangne
Leirmaal med et gjeindes Person af fornefulte Hasle Kaunlig
Karen Lasunes datter udi sit ægteskab, skorde baade gjeindes
Personen saa vel som manden begge for Lotten var tilstaaet
forsømelse, Hvor om bøifogden Poul Eskelsen bragt satte i Lotte
for mig paa hemelte hans bundighed at hand maatte vorde ans
sant og dømt efter Lovens Rag: 945 art: 24de samt betalle sagens
omkostning med videre udtiis; Da som indhemelte hans
bundighed udi sit ægteskab lader forsømt sig og begaaet Leirmaal
med fornefulte Karen Lasunes datter, Da de gjeindes hustrue
paa sin yderste formue og staar aabenbar skrift, samt betalle
sagsomkostning med 2 dlr: Dog først formed bors lodne
skinn sagsomkostning med videre som blieter hans Kongl: Majts skiønsomhed under mit Segl
vorder udtaget — Der til Vidnis bøiet under mit Segl
Actum anno die et Loco ut supra.

Lit Birk:

Indkaldte Personer blev tilkendelagt Erstatning for Tyveri paa Hans Bendixens Corpos, som selv var til Stede, og svarede paa Spørgsmaalene med Nei og vilde appellere. Harde 27 Sept. 1746.

Jørgen Pal skriver, David Dis = Imsen

Da, efter den mig forestillte Beretning, Hans Bendixen ikke nogen til Straff paa ydersta Sømmen er fallen til at betale, efter Forordningen af 6te Dec. 1746, §. 22. blotteds saamange Dager som Lønn paabydes, for sin begangne Forseelse, nemlig Tiuge og fiire Lieder altsaa tilsiges samme samme Straff, ej i følge forbemelte Forordnings 15de Stykke, nemlig Tørstel paa Vand og Brød udi Tolv Dagen. Ronne d. 8de Dec. 1746.

Dømmes saaledes Straf over Hans Bendixen at dømmes Exequeret Ord af Gårdfølgende Capitainen Engels Attest, Gjælstad og af mig underskrevne Testeris, Hasted d. 30te January 1747.

Gjelsten:

Dl. 596

No

No. I. Een Halv Rigsdaler

Anno 1746 d. 19. octobr: var Mødt for Hans Bendixen udi Hadle Kongl: Maj.ts Bygfoged Poul Eschelden Med Skifteverge Lars Larsen Birck, 1746. Og de Voerdringsmænd Poul Jensen Ancher, og Anders Jeppen i bedem, efter foregaaende Tilsigelse i følge En Juden Hadle Bygtinge Ret d. 9de Septembr: forrettet aar og dage dom, for at holde Rigtig Skifte og deling for Hans Bendixen sen bygaaende Tiremaal udi sit egt skab med sit tilværende Kiøndfolk Nemlig Karen Karensdatter. Hvor vorst mindre forlen d. 2den augusti h: a: for Skifteret Registeret og Voerdert, hvilken forretning so ord saa ord som efter følger.

Anno 1746 d. 2den augusti J Bygt Grøner og Birche Togdrup S.r Poul Eschelsen saa vorlis som Mødt paa Hans Bendixes vegne i Hadle dem constituerede og beaarede valdommere Poul Ancher, og i Skifteverges Saa vorlis Mødt med 2de Voerdringsmænd Nemlig Anders Jeppen og Søren Canden efter Velsagtendig og Gode Lov 2.r Børge Podsololand gjemme Merine Tilforn Bygfoged Poul Eschelden, angl: sit skaab sit Kiøndfolk Nemlig Karen skaanninger som efter: begaar Tiremaal med for Hans Bendixen, so paa vorst forretagen Tilvoerdning dersom hun, fauge og plaade, hundrit og 7: skolpverm, med fauge og sin gierde, ved for . . . . . 20 Rdl:—

Noch En fauge plaade liggende efter Poul Ancherens fauge, ved for . . . . . 6 Rdl: — —

Item sit skaab ved . . . . . — — 8 M:

i sim gieram ved . . . . . — 3 M: —

En frugøgde paa en Rille stor . . . . . — 2 ß: —
Et dritz aufen . . . . . — — 8 ß
j aatting sæt for . . . . . — — 2 ß
j gammel taar sæt . . . . . — — 4 ß
j stiede sæt for . . . . . — — 4 ß
2de gl: Vandkiller af: 2 ß: Co . . . . . — — 4 ß
Et gammel flaske for 2 andre flaske . . . — — 2 ß
Et gl: Sauer for for . . . . . — — 6 ß
j opr til at ligge kraft med . . . . . — — 4 ß
Et gl: stak sæt . . . . . — — 4 ß
j gl: Mauer N: 1 sæt . . . . . — 1 ß: —
j gl: dito vildgaarn N: 2: sæt . . . . . — 1 ß: —
Noch et gl: vildgarn N: 3: sæt for . . . . . — — 8 ß
En gl: Tapse tong . . . . . — — 8 ß
j dito gl: Krebstomp sæt for . . . . . — — 2 ß
j tapse lime med 3de flea . . . . . — — 6 ß
j dito sæt . . . . . — — 6 ß
j gl: spinde hoch sæt . . . . . — — 4 ß
j gl: straabandstonde . . . . . — — 2 ß
Et par sæt af en gl: baad . . . . . — 2 ß: —
Noch stander en gl: tunge stod i stuen med gamle
klæder udi som skulder laae udi og var stoy,
var det ikke skulde dem binde sammen —
Et gammel bord i stuen . . . . . — 1 ß: —
j gl: sæde stol sæt . . . . . — — 2 ß
Et gl: drintong . . . . . — — 8 ß
En gl: bonsstomp i stuen . . . . . — — 4 ß

Summa 30 Rdl: — 2 ß

Dend Constituerede dommer Eil, skulde hans Kundskab
om hand Vidste Vidner at formelig Eil Vordring, —
Svar til hand Svarede Nej —. Blev der i saamaade
dennes gaang hans for aflæning slutteet Eil Vidner —

Actum ut supra.

S: J: Ancher — Anders Jæger —.
Hans Brudigam. Jørgen J.C.S — Carter

Der Næst Eilspurde Byefogden Poul Eschelsen, hans Kundskab
og Bestaar om de Vidste Vidner at formelig Eil Registering
og Vordring dette stedes Eil Oste og sud som forhen er gangene
Registering om formalder og udviser —. Der til de
Svarede Nej —. Saa forre blev anlaat hans gield=
fordringer der i Bord Aktmæssig Kunde befindes —
Nuor saa hans Kundskab blev slutteet med 2de mænd for den
skiette Aaten Naml: Jørgen Christen og Poul Ancher,
dannet 2de skiønsmænd saa sin egen fuldmægtig Morck at
Vore Sammen skyldig for bekommene Arede penge, 3de
tønder Rug, et Lisp: tobak, 5 Lisp: Kabel, beløber
i alt Eil dend Summa . . . . . 26 Rdr: 1 ß: —
Eil sin datter Ingeborg for Arede Laanets=
penge . . . . . 12 Rdl: — —
Eil sin datter i København Naemlig gundel=
hansdatter . . . . . 4 Rdl: — —
Magnus Høg . . . . . 1 Rdl: — —
Eil Baarn hans frøs i Almedsherdog . . . — 2 ß: 8 ß
Eil Nagnus Nagnusen i Almedsherdogn . . . — 2 ß: —
Eil Lars andersen i C: dogn . . . . . — 2 ß: —
Eil skipper Mathes Nøsted i Hasle . . . . — 1 ß: 12 ß

Til Fedre Rosford i Hadle . . . . . „ — 1 R: 4 ß —
Efter denne opførte Huse Bindiksen Regnsgrunde
som er dømt i Vagnens omkostning, er denne
her at betale . . . . . 2 Rdl: „ — „ —
Stemplet Papir til denne Forretning . . . „ — 3 R: „ —
Byefogdens Salarium . . . . . „ — 2 R: 8 ß
Stoefuurens Salla: or blet Papir . . . . . „ — 3 R: — 8 ß
Begge Vurderingsmænds . . . . . „ — 2 R: „ —
Det er for Valtorn Eilspurde Huse Bindiksen om Hand
Videre Ville gjeldsfordringen at angive —.
Huor Eil Hand benævnte Mi Hand Eg Ville Videre —.

Summa Beløber sig gjeldsfordringerne
Til Huse i alt . 50: Rdl: „ — 8 ß —
De Registeringen der Imod skulde 30 Rdl: 2 ß — er
alt paa gjelden Høyere end Boedsmidler 20 Rdl: 6 ß —
Huor for Crediterne vel bude ~~vil~~ efter udlæg Procesomkostninger tagen Skifteretsbekostning, men som Crediterne selver vil formodelig for Huset Bindiksen derpaa dreie Ret i Ville at hand skulde forlange sig Noget at giøre dem fyldest betalt med i sin tid, saa vilde de selv Eller Imodtage Noget udlæg for saa skiftet Procesomkostninger —.
Blev da alene giort udlæg for Huset anfort findes som for Prioritet, men blev de 2 Rdl: i omkostning De skiftets bekostning som beløber saaledes 4 Rdl: 1 R: 8 ß
Der Eil udlagt udi Huset i bemelte Huse or Plaetse som er vurderet for 20 Rdl: der udi at faa for disse 4 Rdl: 1 R: 8 ß —

De fiere da her er at efter Huset Kongl: Maj:ts Nogle i Huset straxbor Eller er Huset ydersteste Commune Rand er kommen Noget —. Men da ifølge den Anledning denne Høy: Kongl: allernaadigste Forordning af 6te December: 1743 — vil forgæt ansee at Huset Bindiksen der efter skal Vorde anfort; efter efter denne Høy: Kongl: allernaadigste Resolution af 31te December: 1745; det undradanigst Eil dem Remitteres.
De som da Eg Vidner Ved denne Forretning at observere, Blev denne slutet —.

Actum Anno die et Loco ut Supra.

P: Edskilden — Lars Larsen Birch.

P: J: Ancker — Anders Jørgen

Hans Bindiksen —.

Forestaaende Forretning er for mig pro Educent. Rønne d. 3de December 1746.

Efter höjedes og Bekraftes Hr.
General Major Krüsis Ordre
paa Hans Bendixen i Arrest i Hasle
Slot ein dat d. 17 Decbr: 1746, og igen
hos ex indkommen d. 28 dito. Testerer
Hasle d. 30 Decbr: 1746.

M. Engel:

Poul Jensen Ancker

Broderet Sommere ved Harle Sjøting giør vitterlig
Anno 1746 den 12te augusti Inden Harle Sjøtings Ret
var saa og stod Sjøfogt Poul Christensen af Sommersøedt
og sig igien underskrevne Broderet Sommere Poul Jensen
Ancker i Harle i følgende sag —. Sjøfogt Poul
Christensen for Rotten fremkom og beklagede med Taldsmand
Lauritz Rasmussen og Jens Jæd begge af Harle ved en skriftlig
Stefning Datteret 5te Huius for die Rotten i dag at sætte Ind
Stefnt at skaffe og eftersøge die Piger for i Høste Vagtbor Manuli
Karen Rasmus datter for begangne Leiermaal med en ogte
Mand for af Sjøen Mandlig Jens Bendigsen der om spørsmaal at
Præstesogns Præstens angivelse at anføre, og for sit begangne
Leiermaal die böder Erlegelse som at Leie —. Ytterlen
Stefning blev Lastpaastrøet, af Stefnings mandens ved
End af Himmelet efter Lovens om og for efter i alen skal Norge
Indført, tilsige med sogne Præstens angivelse — og er saa
som efter følger.

Edle Hr: Sjøfogt.

Da jeg ved gudt naade i dag forfaant Karen Konings
udi Vagt Bonn ~~udi Vagt bonn~~ die sandhedt bekiendte, at
Jens Bendigsen er hendes barnefader, og den bekiendte
hun för Privatim fader giort er hand aarsag tie, Paa die
Jeg der med ikke undlade at die melde Jem det at hand
paa sit hem bendis Vaegne hand angriber bort og ovtrek
Jeg det To för Tøffeler! Jeg forbliver med ald estime
edle Hr: Sjøfogts tienst fregiende tienner.

B: Poseolan

P.S. Nu i dette øyeblik var Jens Bendigsen for mig
og ungtrek det ikke adieu

Produceret paa Harle Sjøting d: 12te augusti 1746
Lit: Birx

Her ved følger den indbemelte skrivelse og resolution følger

I følge Velbetroede fr: Procolaxi angivelse at i Karen Koenings um bonde i Hasle Borgerskabs Vagtbox i skal efter Lønn beliendes sette begaaet Leirmaal med en egte mand her af byen Hasle ved navn Jens Lundighen. Paa mand her af byen Hasle ved navn Jens Lundighen. Paa for samme anders Leirmaal imstefnis i berørte Karen Koenings, at møde for første byetings Lot torsdagen d: 12te August: for skommende om andres begangne Leirmaal at svare paa spørsmaal, og ansøger Justitsen, samt Lik dom til bøder efter Lønn anbefalet bøders Erlagelse

Hasle d: 5te August: 1746 P: Ekelsen

Produceret i den Hasle byeting d: 12te August: 1746
Lektiv

Den Imstefnte Karen Koenings var for Retten og tilstod sit begangne Leirmaal i alle maader Lige saadan som angivelsen om meldes, og satte saa ej videre af Sagen i denne sag, men var en naadig dom begierende Efter som hun er fattig –. Dom byefogden Poul Ekelsen fant unødig mere Vidløftighed her om at giøre siden hun selv personlig for Retten har tilstaaet sin forseelse saa paastod hand allene at hun der for Verden aabent og dømt efter Jens Lougl: Majts Lov og forordning, og var saa dom begierende – Dette dommerens og bevisgrunde til dømt og var saa indtog af denne sag begierende –

Anno 1746 Den 9de September: I den Hasle byeting for saa Retten blev betinet af dette dommeren Poul Jensen Archer –. Og blev saa dom afsagt i den sag som Karen Koenings er imstefnet af byefogden Poul Ekelsen angaaende Leirmaal som her efter i Protocollen Indføres skal –. Hvilken dom byefogdet Poul Ekelsen begierede beskreven til sit allerunderdanigste Kiøbstads Kiøgesk

Dom

For mig beordret sette dommeren ved Hasle byeting Poul Jensen Archer paa Kongl: Majts byefogdet Poul Ekelsen paa Tilbørdets vegne Lakt imstefnes at skaffe gienders personer Nemlig Karen Koenings angaaende at hun har begaaet Leirmaal med en gift mand Nemlig Jens Lundighen her i byen Hasle. Efter de Karen Koenings ved byetings Retten som holdes d: 12te August: 1746 Mødte og tilstod det hun ved berørte Jens Lundighen som er en egte mand og har sin hustrue Levende, var bleven drugtsommelig og gierne vilde erlage sine bøder for sin forseelse, men de kunde gaa hun var saa fattig at hun den ikke kunde til veie bringe –. Byefogden Poul Ekelsen giorde der paa krav Pen i Retterstrafe mod bemelte Karen Koenings at hun efter Lønnes Rag: 935 art: 1ste bliver anseet og afstraffet med Videre som anden udviis i Hvilken ing fater igiennem Lest og besinder de der af for det, saa som ing og der med kunder og dømmes for det at forenefte Karen Koenings for sin begaaede forseelse og Leirmaal bør betale Leirmaals bøder efter Lønnes foranførte art: 6 Rdr samt at staa aaben barn skrifte i Og ellers i mangel af bøderne at straffes paa Kroppen efter den Kongl: forordning datt: 11 August: 1725 samt betale dommesagens omkostning med 2 Dlr alt inden 15de dage efter Lønnes under dettes beordring. Og der inden siden berørte gjendes Person er her til Lands ankommen og her i byen nedsat sig uden fra det stod Nemlig Skaane Sverig, stor hun selv fra drog at med bringe besørrig beviis om hendes Ekefolk og forhold efter det Kongelig Cartell af 21 April: 1738 og dette imellem Kommerdanske og Sverigs krone dets formeldning de hendes forhold og opførsel i den tidshuseg her har og holdt ikke mindre Korrat forargelig og meget skandelig, da ofte oftelig extremiteter saa vel i denne post at hun har bedrevet for med en egte mand som og i andre tilfalde, saa der af i ikke maatte videre paa følge adskillige onde og skadelige consequenser Efter dette ofte bemelte Karen Koenings tilliige med her ved dømt Er bliver efter underdanigste extremite af det for an alligierede Kongelige Cartell at drage til bage igiennem sit sammes stod,

Efter dra sun sidst fra drog, Naar sun først efter skuer dens Indhold, har erlagt Skiss sun der efter bør, og Ved børligen Rettet forseg. Der til Vidnes byrd under mit Signet.

Actum anno die et Loco ut Supra

L.S. Birch.

Denne Dom haver vi underskrevne mand Lovlig forkyndt for en indkaldte Karen Skonings paa huus Tingstol i Maribo d. 11 Sept. 1746 og saa vidt paa det spørsmaal om appellation, at ikke maatte giøres som ikke efter at svare for gud. Vest.

Ulrik Cul Kruse, David Dis Trusen

Efter som Kongl. Maytts dygtige Sekretair Paul Eskel, den sammes formedelst nu for mig producerede Attest af dato 22de October, beviser, at ind mødende Karen Skønings Datter ingen Kommer at betale for Trimmeld Øder: Saa, i følge Forordningen af 11te August 1725, tilsiges hende sammt, at straffes paa kroppen med gaberstokken i den Ting: Rønne d. 26de November Ao 1746.

Indbemelte andefaldende straf over Karen Skonings at staae i gaberstokken den Ting ny fuldbyrdet Testerer

Gehelsen

Maribo d. 5te February 1747

Anno 1746 d. 22te October.

Hans Georg Stange Frau Wittwe, Bürger allhier, hat mit Willen ihres Sohns Georg Friedrich Stange, Bürgers allhier, ihr Haus, Hof und Garten, so sie in der Stadt Jena in der Leutragasse gelegen, ihrem Sohne Johann Christoph Stange, Bürgern allhier, um 1125 Thlr. Meißnisch Währung, worauf 7 Thlr. Handgeld gegeben worden, und 100 Thlr. Leutkauf, wie auch 4 Thlr. Leutkaufgeld, 1 Thlr. Gerichtsgeld, 1 Thlr. Schreibgeld, 1 Thlr. Botenlohn, 1 Thlr. Taxe, 1 Thlr. Stadtrecht, 1 Thlr. Stadtschreiber, 1 Thlr. Stadtkn

Poul Jensen Ancker

Broderet satte dommere ved Hasle bye ting,
skriveren samme steds Lars Birck giøre vitterlig
Anno 1747 Den 7 Januarij inden Hasle
bye ting byefogden Poul Eskelsen af dommere
sædet og stod og sig igien ned satte broderet
satte dommere Poul Jensen ancker af Hasle
—. Efter saa kongl: Majts byefoget Poul
Eskelsen i følge saar kongl: Majts allernaa-
digste forordning af 14de augusti 1741. til
gyldige Mesterverdige borgerskab om for nærværende
Jord i Hasle bye vang som ikke er sat paa, det
efter den ligning som sædvanligt fører herred
—. Efter die ikke skerde at ingen forandring
er skeet siden sidste aar uistock ting stuen
blev tagen over Hasle byes kiøbstad fordre
—. Efter efter byefogden var et lou, lidt
tingstuen begierrender extraten tiesit
aller ydmydnigst leiligheds belegnes-
tiekt blev stocht —.
Dog mandum som dette betænkte da skete
for dette blev anført og uistocht over
af Hasle nemlig Niels Hansen, Peder Boni
sen møller, Peder Andersen, Hans Diderichsen
Christen Jensen, Abraham Torsen, Jage Jensen
og Niels Jensen Tromer — Der die vidner
gjord mehr vorm zignet — Attum ut
supra —.

L. Birck

Allerunderdanigste Regenskab

for Allinge og Sandvig Tyrns U-Bøsse Indkomster for afvigte aar 1746!

Det udi afvigte aar 1746 Ingen Tyrnmaal
Sigt eller Jagtfald udi forn.te Tyrn er forefaldne,
saaledes det bevises med Jørgen Olsens Jagtens
Protocolls Vaarlordsdagen K.r Hans Mahlers attest,
Tillige forfølgende Tings-Vidne af Oxthumstue
herreds udsend.te. Men Ihr Forfoss Rådfulig
Peder Koch, som for nogle aar seiden fra til Stadt
fra Staaen var indkommen har ombragt sig
og Drukneet sig udi Hammers Dør ved Sandvig,
hvor fand Kong.te Maj.t Hans tilfaldne fands bordlad
efter Lomm; Her om Grundlaggets og for ved følger
Det efter fem forfattede Skiøde Brev og auctions
Forretning; Hvor af Lund erfaides, at eiten
noget har Tiennt til ovenes at betaale Gands
Maj.t til Indtægt. Jeg Forbleiver

En Høyædle og Velbaarne Herrends
Udi Hammer Collegio
Herrends
Underdanigste og pligtskyldigste
Tienner
Schelsen:

Hasle d: 30 January
1747

J dette forbigangen aar 1746 er ingen Lejermaal,
saa vit mig vidnesligt er, begaaet af nogen i Allinge Mar,
ninghd.

Allinge d. 7 Janv: 1747.

Efterer

S. Dahler

Christian Rasmussen

Beordret sattes sommeren ved Hammerslevs birketing, skriveren ved samme Rd Lars Birck giøre vitterlig Anno 1747 den 9de Januarij Iuden Hammerslevs birketing - Imedler tiidler fiid blef lottenn betimt ud sattes Sommeren Christian Rasmussen. Iemm stod for Lottenn birkefogden Poul Ebbesen og fremm stillede de forbenevnte sars stok mand nemlig Jens Andersen, Jens Mor, Jens Niclsen ved Hattet Jens Søttker, alle andersen, Erik Jensen, Claus Madsen og Jens Nielsen -. Ellicke 8de stok mand blef ud bøjfogden tilsendt om ihr nogle Leiermaal eller sager fald for ud Mannigfrednin udi afvigte aar 1746 at forre begaaed, ihr det nu ved Salighedens ned tiide udsige ——.

Eller paa ihr alle Præstede Mænd og ihr paa af Lagde ihrerie ned Efter Lonnn at ihr ikke nogen Var betaalt for udi Mannigfrednin eller birkt at forre forre faldne som fans Konge Majt tie ind tagt kunde bevgnes ——. Efter Ellicke forrestrenge birkefogden var at Lou Ellicke tingsvidne begiærendes efterdem Ere fans aller underdanigste ærgenskabs be Egnesse - Ellicke ikke kunde nogen Mand Elef stedet —. Stok mandenn som betimte

Kottnu da ditte Bref anfört ere af Allinge
ogsandrig Hanlig, Ditrich Jahnssen, Ejor
Jahnssen, Olle Jansen, Jens Madsen, Jitter
Lösingsen, Markel Jensen, Jens Nielsen, Jens
Jiertsen — Der til Vidnes Syd under
Vores Jegnetter —

Actum anno die et Loco ut supra.

No. 230

No. 20. Fire og Tyve Skilling.

Anno 1746 d. 23 Juni

Efter foregaaende Tvilig Tilgjøring
Efter Peder Koch i Sandvig, at holde auction
paa Hans Efterladte Gaard i Vaar Mødt Kongl.
Majts Byfogeds Povel Eschelsen, og
Byfogdens Lars Andersen Birch, Tillige
Voerdinger mend Jørgen Johansen af Allinge og Christian
Rasmussen af Sandvig paa bemeldte Peder Koch Arvelo
i Michel Ans Huus i Sandvig for at Registere og Vurdere
Hans Efterladenskab vidre Hand efter en Aftaleing som
findes dengjort sig udi Hammersøe Amtsbog Klaster
Hammers Huus og Hammeren i Hvilken Person Vaa
foe uden Huustrue, søn og Paa Moderens, Hro paa
Landet, efter som Hand foreomtalt 18 aar siden
Rom fra Til Landet Kommuniceres —. Gjøre da
Ovenstaende Vurdinger udi Hans Vurdering efterfølgende
Spetier —. Mens om de for Hans alle 15 Øre
andre 15 Øndre Sølv. Mens nu Vurderingen som
følger —. Conditionerne for at dend Afdøde
Findes delation 4de ugers efter dato: at betale
De Efterladte Til Byfogden Lars Andersen Birch,
og Bliøre for for auktions Sallario at betale,
men betaler dend Hele auktions Summa —.

Er saa Vurderet efterfølgende Spetier, De
Paa auktionen fundet som følger —.

Rodbroek for Hdl.	ß:	ß:	ß:
En langhöfel rok for	"	"	6 ß:
4de stk: Klunghöfla a: 4 ß: for	"	1 ß:	"
7 stk: Lerthöfla a: 2 ß: for	"	"	14 ß:
3de stk: Rundhöfla a: 1 ß: for	"	"	3 ß:
2de blathöfla or En stroghöfla: 4 ß: for			12 ß:
2de Camhöfla a: 2 ß: for	"	"	4 ß:
Et Ax	"	"	1 ß:
1 Par Lyngsel rok	"	"	6 ß:
j Rodskou Nauura	"	1 ß:	"
j fran Naulla Nauura	"	"	12 ß:
Et Rook skiölp	"	"	6 ß:
2de smaar rodskou fran a: 5 ß: for			10 ß:
j fiöllskou	"	"	12 ß:
2de Dedir fran			12 ß:
j Hammura for			6 ß:
j dito for			4 ß:
3de Gilla a: 4 ß: for			12 ß:
Et Øxehorn uden skaft			2 ß:
En Meiswal for			2 ß:
Et langt Boura for			2 ß:
Et haand ambolt			4 ß:
Et Höfel fran			2 ß:

~~Indbrek~~ Tilslagnet for Hdl.	ß:	ß:	ß:
Jens andersen i allinge for	"	"	10 ß:
Lars Larsen Vidslakt	"	2 ß:	"
dito mand	"	1 ß:	4 ß:
Jørgen Jensen i Sandvig	"	"	8 ß:
Jespers Jensen i allinge	"	1 ß:	12 ß:
Jespers Jensen i all:	"	"	7 ß:
Christian Rasmusen i Sand:	"	"	2 ß:
dito mand	"	1 ß:	8 ß:
dito mand	"	1 ß:	12 ß:
Peder Jensen	"	"	7 ß:
Christian Rasmusen	"	"	11 ß:
Lars Larsen Vidslakt	"	1 ß:	4 ß:
Ukjøbt peders i allinge	"	"	13 ß:
dito mand	"	"	9 ß:
Thor peders i Rødstorgaar			6 ß:
Jørgen Johansen i all:	"	1 ß:	6 ß:
peder Jensen for i Egen	"	"	4 ß:
Ukjøbt peders i all:	"	"	4 ß:
apsel Lind i all:	"	"	3 ß:
Christian Rasmusen	"	"	9 ß:
Jens Niels Krusgaard	"	"	5 ß:

Et smaalt Lyngfrøn rok for			2 ß:
Et borrelt Lyngfrøn			6 ß:
j skraa Knif for			1 ß:
j lidet skiölp for			1 ß:
2de Klunsager a: 2 ß: for			4 ß:
Et Radskoe borre			4 ß:
j bøsse for		3 ß:	"
Et bøssekolb for			1 ß:
j fræn Radskoe			2 ß:
j gl: Naabrekage			1 ß:
j Mrddetang			2 ß:
j lidet Søutang			2 ß:
j gliberstrøm med tang			8 ß:
j Nye dito gliberstrøm			6 ß:
j gl: tange dyr for			8 ß:
j gl: skindkal med Knappe			4 ß:
j lidet tøja med Knappe			4 ß:
Et par gl: bøner bøxer			2 ß:
Et par gl: skindbøxer			2 ß:
j gl: Sæk			2 ß:
j sort alen			1 ß:
j brun Valmel Kiol			4 ß:

Jørgen Jensen Gudegaard			5 ß:
Jens Niels Krusgaard			9 ß:
Jørgen Jens i Sandvig			2 ß:
Lars Larsen Vidslakt			3 ß:
Jens Niels Krusgaard			7 ß:
Lars Lars Vidslakt			5 ß:
Ukjøbt peders i all:	"	3 ß:	12 ß:
Thorsøgen i Rødstorgaar	"	1 ß:	3 ß:
Christian Rasmusen			2 ß:
dito mand			8 ß:
dito mand			5 ß:
Jørgen Jens i Sandvig			13 ß:
B: p: Poul Schelden	"	1 ß:	1 ß:
Johan Simonsen			12 ß:
Christian Rasmusen			5 ß:
Jon Børnsen			11 ß:
Johan Simonsen			3 ß:
Christian Rasmusen			3 ß:
Johan Simonsen			4 ß:
Jon Børnsen			15 ß:

1 Stk. Stol med Kar	2 R.	Hans Nielsen i Sandvig	7 R.
2de Vinskabe for	1 R.	Hans Nielsen Røgsgaard	2 R.
1 Stk. bord blad med halv Stk. for	2 R.	Michel Mansen i Sandvig	4 R.
1 Godstols blad for	2 R.	Christian Rachmuden	3 R.
1 Liden Stk. Gulbord	1 R.	Hans Nielsen Røgsgaarde	1 Rd.
1 Stk. Gul bord for	12 R.		
1 Stk. dobbelt bord for	4 R.	Lars Larsen Vedslaaker	5 R.
3de Stk. høiskaldige bøsselagen	8 R.	Christian Rachmuden	9 R.
1 Stor hvid Ruge	2 R.	Ejer Abel i Kiøbstrøgen	10 R.
1 liden Stok med Mogen Smaak i bøugeligt Jernføg 1 alt sek for	4 R.	Jørgen Hansen i Gulgaarden	1 Rd. 1 R.
2den Stk. Aarbøger bøgen for	1 R.	Jørgen Hansen i Sandvig	2 R.
Voordeningen Summa 5 Rd.	13 R.	Summa 8te Rdl.	3 Rd. 7 R.

Som Hr. Vinder var at autionere han beløber sig hvad som autioneret er som kan tilmelde til Summa 8te Rdl. 3 Rd. 7 R. Er som da Hr. Vinder ved denne aution var at forrette Blev dend sluttet.

Actum Sandvig ut supra.

P. Eschelden. L. A. Birch.

Jørgen Johansen. P. Rachmuden.

L. A. Birch.

No

No. 1. Een Halv Rigsdaler.

Anno 1746 d. 20 Juli

Skiøde

1746. Efter forregaaende Tilbydelse udi Møde i Sandvig — Var Møde udi Sandvig Rough: Magn. Bønderfoged Poul Eckeldsen og de Skiønnere Carl Andersen Birch, de 2de Vorderingsmænd Nemlig Jørgen Johansen af Allinge og Christian Rasmussen af Sandvig; Og det for baade Vidtberømte af en Aarsag som efter dend tid var omdragne Peder Koch Kommune Runde, En Mogen Kommune Mogen var tilbøi, Efter Mogen Efter Kommune Gaarde at forde, Efter Land Mogen arbeide for Mogen Gaarde Imodtagne at for Frodige, som Aar for Frodig giort. Saa er i dag Efter omrørte tilbydelse, er Kaabet giorde og forrettede Registering og Vurdering Kaabet d. 23. Juni A. C. Paa Gaarden baa Kommunen Efterladte Skabe, Dra ogsaa at holde offentlig auction som aparte skal indtegnes, er Beskriuelsen Rettet er en Aarsag som omrørte 23. Juni for Vordret. Hammer Vorderingen forrettet som følger.

Anno 1746 d. 23. Juni Var Møde Rough: Magn. Bønderfoged Poul Eckeldsen, de Skiønnere Carl Andersen Birch, Tilliige 2de Vorderingsmand Jørgen Johansen af Allinge, er Christian Rasmussen af Sandvig paa Peder Kochs Vegne i Michel Jensen i Sanning

For at registere et Vorbrænt Jern efterladt af Ole Hammer, i huilken Jern efter bestemmelse blev fastnet indgravet sig udi Hammer Søe Gunstrup, blevet Hammers huus og Hammeren, huilken frason var foruden Gustrup Bøe, og paa afkommende fra paa landet, efter som Jens for omtrent 18 aar siuden Rom fra til landet afkommendes. Gaver da foran skreuet u Jens Vibeke efter følgende Specier i Mues som de for Jens alle ellers andre, Vinder Sige. Mues blev nu Vordrent som følger.

En Langhøxl ved for	Rbd:	6 l:
4de Hf: Høghøxler a: 4 l: for	"	1 ß: "
7 Hf: Crøghøxler a: 2 l: for	" "	14 l:
3de Hf: Aandhøxler a: 1 l: for	" "	3 l:
2de Ved Høxler og en Vaabøxl a: 4 l: for	" "	12 l:
2de Camøxler a: 2 l: for	" "	4 l:
Et aar ved for	" "	1 l:
1 Hf: Tongvæd ved	" "	6 l:
1 Lodsten Nauer	" 1 ß:	"
1 Jern Nauer Nauer	" "	12 l:
Et stort Skiølg	" "	8 l:
2de smaa Lodsten Jern a: 5 l: for	" "	10 l:
En Fillekloe	" "	12 l:
2de Dørie Jern ved bagen for	" "	12 l:
En Hammer ved for	" "	8 l:
1 Minder dito ved	" "	4 l:

3de File a: 4 l: for	Rbd: ß:	12 l:
Et Sag Jern uden Skaft ved	" "	2 l:
1 Meisel ved for	" "	2 l:
Et Langt Jern ved for	" "	2 l:
Et Haand amboldt ved	" "	4 l:
Et Høxl Jern ved for	" "	2 l:
Et smaat Sag Jern ved for	" "	2 l:
Et bredt Sag Jern ved for	" "	6 l:
1 Skiørnøxt ved	" "	1 l:
Et lidet Skiølg for	" "	1 l:
2de Almøxler a: 2 l: for	" "	4 l:
Et Cadstøxe bøyer	" "	4 l:
1 Bøsse ved for	" 3 ß:	"
Et Bøsseløb for	" 1 ß:	"
1 Jern Caardstok	" "	2 l:
1 Hf: Raabrad	" "	1 l:
1 Nebbetang	" "	2 l:
1 Lidet Jørtang	" "	2 l:
1 Skiørstem med Sug	" "	8 l:
1 Nye dito Stem ved	" "	6 l:
1 Hf: Sugedønner for	" "	8 l:
1 Hf: Stiindstøxler med Knapper	" "	4 l:
1 Lavrit Høgøxe med Knapper	" "	4 l:

Et par gamle brune Lysker	Rdl: 6:	2 ß
Et par gamle Skindbyxer	" — "	2 ß
En gammel sad Trøe	" — "	2 ß
En stort allen Trøe kar	" — "	1 ß
En brun Valmuet Riol	" — "	4 ß
En gammel stort Trøe	" — "	2 ß
2de Vinglaser begge Trøe kar	" — "	1 ß
Et gammelt borrelaad med Salt og Lord	" — "	2 ß
En Lod Stoberg kar	" — "	2 ß
En liden gammel fuld Skuul	" — "	1 ß
Et Høøl bordt kar	" — "	12 ß
Et Dobin bordt kar	" — "	4 ß
3de gamle brøst feldige Bøsselaagen	" — "	8 ß
En stor tolder Ruge kar	" — "	2 ß
En liden Trøe med Noget smaat- ubrugeligt Jern tøy i alt Trøe kar	" — "	4 ß
2de gamle Korbaum bøyer begge kar	" — "	1 ß
Summa	5 Rdl:	13 ß

Som saa videre ved denne Registerings og Vordrings kar aflæning var at bestaae, Blev dend slutte.

Actum Sandvig ut Supra.

P: Edskelden. L: Birch.

Jørgen Johansen. Cr: Kaemuden.

Huor saa Bemeldte 20: Julij: h: a: i De Eftersom Judbemeldte Tilbygning i Birche sogden Poul Edskelden tilhørende til stedværende almue kar af Byerne saa vel som oppe af Landet, En Mogen Vedtaget Vidner at angiive som denne Judbemeldte Peder Koch Randsværs tilhørende i huad Maade det Mejnes Randsværs det Vilde laade anføre. Huor til hugen gaf Mogen given huad Noget af Vore bevidst, Ind skiøndt der om to 2de gange tillyst. Huor foruden ingen af det Kurs giælder eller Pretentioner som denne sig selv omfragte Peder Koch skulde Vore bortskyldig. De Judsandt sig som følger.

Vedidich Gaagersen af Olestrøgen fordrede	" — "	4 ß
Captain Jens Hansen fordrede	" — 3 ß:	8 ß
Jesper Hansen af Ellinge fordrede	4 dl: 1 ß:	12 ß

Tilsammen fordring af gaaer giøre med Con mersig Arrest forskiellige aldeles Form Vigte til giemting som af dato: 24: April: 1741, De En Legitimation af 21: April: 1742, De der som Jesper Hansen siger Ved denne skiette behandling saare fyldest for sin fordring, Vil saa saa sig for behøldes Ved Conlig tilfalde om Mogen, Ester Koamodning, er en gaaende Spergement har giort under slag saa dend sig selv omfragtes Ostraadre skaber. Skiette, for Valtorne i anledning denne Jesspra saa Judforste Tilholdt Jesper Hansen saa vel som andre creditorer En de for bevidst Noget af denne Peder Kochs

Tilhørende at hente i Gunda og fordelger, De det Vilde
bekiendt giøre og Naningsmænd personerne samt
huad de ved som Rand saaledes Ware fordelt, siden
Jan Rongs: Mag.tes Interesse og Rand Lide under sinn
behandling i Efter som Fedre Rogs borgeraad Naar
alle de Vissig gield skal for betalet i Tilhøre Jens
Mag.tes, Fra om Vilde da Ved Kommende Skifte
Myndighed bevise Naa det de skyldige for sig be=
handling med at skalte og Valte efter kommender
Rand Corde Loulig tiltaldte og efterkrafte
Naa Skifte for Valtrere, anføre huaerde Jeg pro=
hanstre for sin egen person at handle bande sig til
Mogen tag, Men alene Vil hente sig for beholden
Efter Skiftet dato: Om Jand der paaro tyldest ud=
ly Efter Jens forrenente Commerzien Fordring, De
Nu oplysning som paaskiere om det Mangelde
gods i Rand de andre creditorer, Naar skier,
som De Nemner i Nea Vedersen.

Radmed Weirichsen i Allinge fordrede som
Land Ved sin vedligeholdt Vil betaalte. 2: Dller
Laagen Christoffersen fra i byen fordrede ligelønner. — 10 rl
Magnus Brudigsen fra i byen fordrede ligelønner — 1 rd: 2 rl
Jan Paul: Krogh fra i byen ligelønner . . . . — 1 rd: 4 rl
Axel Lind i allinge for At bøsenløb og
Lange Ligelønner . . . . . 1 Dla: 2 rd: —
Jens andersen i allinge ligelønner . . 1 Dla: 1 rd: 7 rl

Jens Jørgensen for smurede arbeide ligelønner — 1 rd: 4 rl
gret Jensen Ligelønner . . . . . 3 rd: — 11 rl
Niels Pedersen i Allinge fordr. . . . . 1 Dla: — 8 rl
hos bundsen fra i byen ligelønner fordrede — — — 4 rl
Jon Børnesen ligelønner . . . . . 1 Dla: 2 rd: —
Jens Nielsen fra i byen fordr: Ligelønner . . — — 10 rl
Rongs: Mag.tes quartalskatter for 2de
Quartaller a: 1 rd: Co . . . . . — — 2 rl
De Byen skal for dette aar . . . . . — — 2 rl
Peder Jensen fra i byen fordrede . . . 1 Dla: 2 rd: —
andreas Larsen fra Tullebogs gaarden
for Kuldstrøgen Ligelønner fordrede . . — 2 rd: —
Jens Ulrik Eiriksen pige i Skingaar=
den i oldstrøgen fordrede . . . . . — 3 rd: 8 rl
Christian Christoffersen i Sandvig fordr. . — 2 rd: —
Peder Jørgensen i Allinge fordr. . . . . — — 10 rl
Jørgen Jensen i Lösenbergs fordr. . . — — 6 rl
Jens Børnesen i Sabdam fordr. . . . . — — 6 rl
Klus pedersen efterse i allinge fordr. . . . — — 2 rl
Stemplet papir til dette skiftebrev,
De authions for Rekiningen i alt . . . 1 Dla: — 8 rl
Skiftet for Valtrerens Sallario for skifte=
brevet og authions Sall: i De for sine
Reiser i alt . . . . . 2 Dlla: — —

Skifteforvalter Sal. for skifte bort, auktions forretning i alt udi adskillige Maader. 1 Rd: 3 ß: 4 ß.
Voerdsetningsmændene for hans umage og besværlighed i adskillige maader bygge . . . 1 Rd: — —

Skifteforvalteren tilspurde om der nogen Ukjendte Viidner som her da tilstede, Nogen havde at fordre at de det skrev nu vilde angive. Huor saa ingen indfandt sig —.

Beløber sig saa indbemeldte fordring alt til Summa. 24 Rd: 3 ß: 4 ß —.

Huor saa blev auktioneret indbemeldte Registerede og Voerderede Skatter som auktions forretningen Nummer udvise; De skal saa skriftligt efter adhenant til en hver creditor saa vit det skriftlige Rand —. De som for adskillige omstendigheder skyld, som forhen findes anført, ikke Viidner kunne kunde med dette skifte til endelighed fort faare, saa blev det denne tinde i saa maader skjettet —.

Actum skiftestedet ut supra —.

P. Eschelsen. L. A. Birch.
Jørgen Johansen. A. Rachnuden.

Anno 1746 d. 19 December: i efter foranøiden forefaldne anstalt, var tilstedes indbemeldte dette skifte betjente for at dette skifte til endelighed at bringe efter som ikke for efter indbemeldte omstendigheder, denne skiftehandling kunde skjettes — . Alt saa Matte da skiftefor valteren Nødvendig giøre sin Sender paa Jesper Hand her i skiftets Konningen indkorte — . Da alt saa Rand Jesper sin Sønner forderung her udi ikke bifaldes at Nogle Viidner end som de andre creditorer efter procuroes udlibigning, ikke som saadan fordring efter saa lang tids forløb er, andenledes skriftlig end som de betaalt giøres — . Ved angaaende denne skergemang om indretslag paa denne ikke overbragte efterladenskaber i saa fattige Jesper Sønner ikke giøre til dato: Nemmer bestiftet, er heller Navngiivne Personerne, ikke heller Huad saamme efterladenskaber beløber Sig, saa foer de m. Boeder i saa maader at sig selv konstaldes —

Blev saa udlig gjort som følger —. De som her udi finder at denne bekjombragte Midler efter auktions forretningen, beløber sig til Summa 8 Rd: 3 ß: 4 ß —. De fordringen til Summa 24 Rd: 3 ß: 4 ß, huor af bemeldte fordring, for skifteta, auktionens, det stemplede papier, De skatter udlig for dette aar, som i alt indbemeldt findes beløber til. 6 Rd: huor til skal giøres fuldt udlig — blifer: Igjen Nemlig 2 Rd: 3 ß: 4 ß — som efter procuota skal udlegges til creditorerne —.

Blev saa udlagt som følger —.

Weidiig Haagen fordring som er 4 l: i som efter
Protocolen Rand til kommer . . . . . — — 1 l:
Capitain Jens Hansen fordr: som er 3 t: 8 l: til kommer — — 9 l:
Jørgen Hansen fordring som er 4 dl: 1 t: 12 l: til kommer — 2 t: 9 l:
Rasmus Weidiig fordring 2 dl: i til kommer . — 1 t: 3 l:
Haagen Christoffers fordring 10 l: til kommer . . — — 1 l:
Maagen Endrigs fordring 1 t: 2 l: til kommer . — — 3 l:
Hans Hansen Storskjødde 1 t: 4 l: til kommer . — — 3 l:
Axel Lindes allinge ford: 1 dl: 2 t: i til kommer . — — 14 l:
Jens andersen i all: ford: 1 dl: 2 t: 7 l: til kommer — — 14 l:
Hans Jørgensen fordrde 1 t: 4 l: i til kommer . . — — 3 l:
gret Hansen fordrde 3 t: 11 l: i til kommer — — 9 l:
Niels Pedersen i allinge ford: 1 dl: 8 l: i til kommer — — 11 l:
Jørgen andersen her i byen ford: 4 l: til kommer . — — 1 l:
Jens Bødtcher ford: 1 dl: 2 t: i til kommer . . — — 14 l:
Hans Nielsen her i byen ford: 10 l: i til kommer — — 2 l:
Peder Hansen her i byen ford: 1 dl: 2 t: i til kommer — — 14 l:
anders Carsen paa Lillebuig ford: 2 t: i til kommer — — 5 l:
Jens Olsen Kiøbmandsgiga ford: 3 t: 8 l: i til kommer — — 9 l:
Christian Christoffersen fordrde 2 t: i til kommer . — — 5 l:
Peder Jørgensen i all: ford: 10 l: i til kommer . — — 2 l:
Jørgen Hansen i Lösbrekfor: 6 l: i til kommer — — 1 l:
Jens Brøndsen i Galdam ford: 6 l: i til kommer — — 1 l:
Ole Peder Ejvers i allinge ford: 2 l: i til kommer . — — 1/2 l:

Clar:

De som denne sig selst om haagen Peder Kochs
Gaardlod efter Lovens Pag: 897: art: 21: i Jan:
Konf: Mand: Skulde Udvise Himfalden, alt saa
fremfor at ad Dagen Nogen Dro Tilfinder i Mens de
imod Gaarden creditorerne efter Protocolen for deres
fordring Gav Mattet Laade sig Nøie saa Vidt
som Tilstrekkelig Kunde. De som saa dette
Skifte og Vidner var ad observere, Blev det
I saa maade sluttet.

Actum anno die et loco ut supra.

P: Eschelsen. L: A: Birch.
Jørgen Johansen. Ch: Rasmussen.

L: A: Birch.

Christian Rasmussen

Procuratorsetten kommer ved Hammerslunds
Birketing, skriveren ved samme Rod Lars
Birck giør vitterlig Anno 1747 Den
d: 9de Januarij Inden Hammerslunds birke
Ting, hvorfor blev Rottens betient af
samme kommerer Christian Rasmussen i følgende
Dag —. Hvor saa birkefogden Poul Skielsen
for Rottens fremstillede Nor Verrende borgemester
af Allinge og Sandvig som for Rottens Varer
modte og tilspurde dem om nogen forandring
Med bønder Jorder med kiøb og Vase fra aller Tid
bønderne var det sidste Nøst afskiftet var de det
nu Vilde De Kiøbe gitte —. Hvor De de svarede
Nei at ingen forandring er sket siden sidste aar
udstaak tinges Ordne blev tagne —. Af forskellige
saa vidt som hører om bønder Jorder var birke
fogden et Lou skikket tinges Ordner begiærende
bestraffe tiesit aller underdanigste Knegne,
Skabs belegge —. Dom blev Rodet —.
Dato ut supra som de tinte Rottens de skal for
Rottens blev anført ere af Allinge og Sandvig
Nemlig, Anders Andersen, Jørgen Andersen, Oele Jensen
Jens Madsen, Jørgen Løvenskiøn, Mikkel Jensen
Jens Nielsen, Jens Christen —. Der tre
Vidner bør under Vores Signeter —.
Actum Anno Die et Loco ut Supra

No. 11.

Skiøde til Bornholms Amts Jordebøger. Aegnestab pro Anno 1746

Skiøde og Skelbrev

Gr. Cammer Raad og Rentekammeret,

Efter det Høj Konge. Rentekammers udsendte Brev ere vi af D. 17de August, at Auctionen over Hans Maj.ts Landgilde Høj for af Amt Bornholms for Indeværende Aar, skal udøves Auction og indføres i Capitels Taxten paa ovenanførte Aars Afgrøde, blevne forskjellige Jordebøger ved Auctionen bør delagtige, saa er for En Landgilde Høj ovenfor nie Aar tale ved den fastsatte Capitels-Taxt blevne. Og i fald ingen skulde befinde, der, efter disse Vilkaar, for paa sidst indlaade sig med nogen bud, saa skulde gilde Højgrøn ved der Aar Ligesom Tilforn skeer ad Aar, medkommende for Capitels Taxten overtaxeres. Er vide Eure Velbyrdige Jer bemeldte Auction jo for Jer selv i Vore Tider. Ere forblevne

Gr. Cammer Raad

Velbyrdige

Tiener

Rønne d. 24de Nov. 1745.

No 12.

Indgaaer til Bornholms amts
Forderlags-Agnitions
pro Ao 1746.

No 12.

Anno 1745 d. 3de December er
Her Forningaarnes giorte tilegning
Regnskaber ud i dag bleven revideret,
Auction over mange Hans Mayts til for-
aarede, Landgilde, Korn saa vel som andre
saa ommeldte Gaarde indstaaende formiddag
da Summen af forrige indstaaende
sig à ange: Mayts Bønsagt Caspar Soren
von Barsche og Stiftsamtmand Giertsen
i medbyning af Underskr. og Underbønder
Hr Cammerraad og Amtsforvalter
Christopher Schröders er som de Summer
Entmelte Herregaarde tilfaldne, fri-
ugt og indrettet d. 24de November 1745 in
samtlighed, sig af saa Underbaaner Hr
Jungermand Ulrik Risive det indkommelige
Hr Cammerraad den d. 24de dette ingaaende
Summer auctions Beløb der maa efter
følgende Indhold erhvervet

Underskr. og Underbønder
Hr Cammerraad og Amtsforvalter

Efterdet Høy Kongl: Amts Commers
Indkommer Norden det maa af 13 Ligis
ingaaende Cautioner over Hans Mayts
Landgelde og Fæste Gaarde Borgholm
Hø rind Ro og med saa hvad Cautio
Caution vi indholdt det Capitels Jorder
saa saaledes aarligt efter Eliger
Gaarde nemlig Cabelhaver og Cautioner
Høy Deilarese Gaarde for fremtiden

Øjg nemlig vil Stalle med Dens Sæt med
Capitels Taxt blive og i Fald ingen findes
efterhånden dette vil for os paa vilde
vi Lade sig med mere End kan Landge-
Øjgts Inter gaa ligge saa det som
er Eier at staa uden Dem mindre for
Capitels Taxter overlades — Hvilket
Dig vel bør dig Saa Smarlt auction
for for for Skeen i Vore Stille Ingforbe:

J. C. Cammerraads
Ærbødigst
tinmann

Rønne d. 24de
Novbr. 1845

J. C. Urne

Conditionerne
erlægges —

1 Det Qvantum som saaledes bliver at tilvar-
ne efter afgang og tilgang 790 Td
Hvoraf mindre end paa gangne 10 aller
5 Tønder og der over —

2 Skjønt almanieder af Jordbrugs Skatte
Magazinets i Aar maal imod dette
vil dette Stalling der for vil Smedje
nie Almanuge og Stalder dette
Lidbrud for vaaltrongen Pforte

3 indtil Ihr af nagnerantager samt
fra Officiaers vedmed Officiant
Caution —

4 Stille den nagen vel bøjde over Dens
ritzmed Capitels Taxt Rækkeværd
Dem ved auktionen Saa Qvantum
vil tage imod for Capitels Taxten
med Dens bliven sat —

Hvor stor der end at blive
Vem ingen ind Sandt sig som vilde
Bøjde Inegnt der over det saa stor
mange Gavn Vaal der auktionen op
Jeres og ved Kommende Car Øjeste
i ømt stunn vetrigen Overnegt en
Jeres for Capitels Kiøbt vil de tage
imod Actum Rønne ut supra

Caspar Lorensen Barsøe Hammer

Conform med originalen
Sæt

Hammer

No 13

Om gjøre de Bornholms Amts
Jordebøger Regnskab
pro Anno 1746.

Publiceret paa Bornholm
Ved Christian Christoffer
Hvitfeldt Amtmand og
Hans Nr. Cammer-Raad og
Amtschriver.

No 13

Publicerede og Beboelige
Hr. Cammerraad og Amtsforvalter,

Ere tilsigelse Efterretning communicerer
Jeg mig at Rentekammeret for sidste
Aar er afgrøde er efter følgende:

En tønde Rug – 13 R: 12 S
En tønde Byg – 10 R: 4 S
En tønde Havre – 3 R: –
Et Ol. Smør – 6 R: 8 S

Jeg forbliver i øvrigt

Hr. Cammerraad og Amtsforvalter
Hans Broder tilsiger
Tjenst

Rønne
d: 16de Marts 1746.

No 14.

Forgjørre til Bornholms Amts
Jordebogs Inventarium
pro Anno 1746.–

No 14

Anno 1746 den 21 Martij er efter Høj-
erle og Velbaarne Hr: amtmand Urnes ordre de
Dato 4de Hujus Nest for Herred offentlig auction efter
forregaaende tilsigning af mig underskrevne Poul
Eskelsen Bøjefoged i Hasle og Herreds foged i
Nørre Herrit, samt ved Kristoffer Lars Larsen
Birk ved Forberørte steder, og ikke ude ovenstaaende
af 2den Vurderingsmand for af Hasle Hannelig
Poul Jensen Aecker og Anders Ibsen, faa nu ved
I Strandvejen Gunden Kræg drevne gods som af afdøede er
op bjerget, og her i Hasle beliggende, som det har
ligget over ikke i Lovens Determinerede tid, og ingen
Herre der det har indfundet, stor forrige ikke nu Er
Hans Majest tilhørende; Hvilket forskrevne drive-
gods her efter bliver Nordvejer specificeret: og
bliver auctions Conditionerne følgende at betalingen
skeer til bøjefoged Poul Eskelsen Inden Ugen fra
ovenstaaende datto; Ved bliver og den tilbudne Pri
for auctions Sallario mens tages af den Fed
Casserede Suma

Vurderet

2den Groantverks Kind fundne af Hans Pedersen i Vang	
No 1. for - - - 18 Rd -- --	Velbaar: Hr: amtmand Urne - - 6 Rd -- --

№ 2 for - - -	18 ß - -	Fr: Lautmanden -	6 ß 1 ℔ 2 ß
Et forarbeide blind hunden af Christina Jørgens Enkes I Vang samt blind er skiftet for - - -	- -	Fr: Lautmanden - -	1 ß 3 ℔ 5 ß
Not it stort Dito hunde af samme Konen for - -	- -	Fr: Bøcholar - -	1 ß 2 ℔ 13 ß
Et par Lag med 2de Løjer af Brennevinsprøg hunden af Jens Pedersen i Vang for - -	- -	Fr: Lautmanden - - -	- - 12 ß
En Mast omtrent 18 alle Lang hunden af Peder Olsen og hvider underen her i Hasle Vurderet for - - - - - -	18 ß 2 ℔ - -	Mads Konsord - -	3 ß 3 ℔ - -
3de ½ ℔ grøn eller hjøre Koller hunden af Brennt Løjer i Hasle Vurderet			
№ 1 for - - - -	- -	8 ß Fr: Bøcholar - - -	- - 1 ℔ 6 ß
№ 2 for - - - -	- -	12 ß Dito - - - -	- - 1 ℔ 13 ß
№ 3 for - - - -	- -	1 ℔ - - Fr: Lautmand, Urne	- - 3 ℔ - -
2den Ditto Koller hunden af Jens Mikelsen i Kaas.			
№ 1 for - - - -	- -	8 ß Mads Konsord - -	- - 1 ℔ 2 ß
№ 2 for - - - -	- -	8 ß Dito - - -	- - 1 ℔ - 2 ß
3de Dito Koller hunden af Rasmus Pedersen i Hasle Kot.			
№ 1 for - - - -	- -	12 ß Rasmus Pedersen - -	- - 2 ℔ 4 ß

№ 2 for - - -	- -	12 ß Mads Konsord -	- - 2 ℔ 2 ß
№ 3 for - - -	- -	8 ß Rasmus Pedersen i	1 ℔ 10 ß
		Suma -	23 ß 1 ℔ 4 ß

Som fr. Vurderer i dag var at for autionere blev ikke for saa vit klubet

P. Eskelsen Lars Birk

P. J. Aneker Anders Olsen

Blev paa følgende 22 Marti er Vurderet forrige dagen med autionen paa Vrag Vrøn solet ikke som fanter i Vang, Kaas, og for Dansk mand Hans Olsen i Rutskierhøgi, samt ude Sandvig Klinge og Tein i Olskerhøgn af foranførte Kottens Bestinter og de tagne Vurderingsmand Mænd: Wejst Hansen og Rasmus Pedersen, og ikke paa efter følgende Sorter

2den Kjøre Koller for Jens Jørgensen i Kaas af Jens hunden udsat for			
№ 1 for - - - -	- -	8 ß Jens Jensen i Kaas	- - 2 ℔ - -
№ 2 for - - - -	- -	6 ß Dito Mand -	- - 1 ℔ 15 ß
Et Kjøre par 10 alle Lang, 2 Spand Kjø hunden af Peder Jensen og Jens Jensen i Vang sat for - - - -	- -	1 ℔ - - Mads Konsord -	- - 3 ℔ - -

Dito Mand i Vang 3de Sole
og af giørd Gudmandsen 2den
Dito Indsat for "

No 1	" " 8 s	giørd Gudmandsen	" 2 s
No 2	" " 6 s	Dito Mand	" 2 s
No 3	" " 6 s	Peder Pedersen i Vang	" 2 s
No 4	" " 6 s	Hans Pedersen ibidem	" 1 R 15 s
No 5	" " 6 s	Dito Mand	" 1 R 15 s

2den Lendtrer Tall: Lang die
Vaukmand Hans ols Sølgaard
Sat for "

No 1	8 s	Jørgen Hansen i Sølgaard	" "
No 2	6 s	Dito Mand	" 1 R 2 s

Som ikke Kiøbere paa ikke stod Var at auktionere I
Lutherske blieve ikke indestrøgne af os for Ved
Vorrende Underøvingsmand – Suma 5 Rd – " – 5 s
Mogst Hansen Rasmus Rasmussen

Blev saa forretagt at auktionere ret for Sanne i
Sandvig Allinge og Jein Gundrup Vidne gods

4de stomper af en mastesk
tillige 2den smaa og tre stomper
og 2den Jorre brodstomper sat
ad for – – – " 1 R " Jep Monsen – – " 3 R "

Et Rovr med 5 Rovr Jagner
for – – – – 4 Rd " " Johan Daunelsen 9 Mk " 3 s

7 stk grøn poller Gundrup af
Ostersøen Jensen af
Sandvig Allinge, Hans Jensen
Peder Pedersen, Peder Sander
sen Mikkelsen og Mons
Jensen Vurderet

No 1 for	" " 6 s	Peder Pedersen	" 1 R "
No 2	" " 8 s	Jesper Jensen	" 1 R 7 s
No 3	" " 10 s	Jesper Jensen	" 1 R 11 s
No 4	" " 10 s	Jesper Jensen	" 2 R 3 s
No 5	" " 10 s	Jesper Jensen	" 2 R 5 s
No 6	" " 8 s	Jesper Jensen	" 1 R 14 s
No 7	" " 8	Jørgen Christoffersen	" 2 R 1 s

Nok en dito Tol Gundrup af
Hans Nielsen og Christian
Christoffersen i Sandvig
for – – – – " " 8 s Jørgen Jensen i Sandvig " 1 R 13 s

Endnu en dito Tol Gundrup
af Hans Jespersen i Allinge
for – – – – " " 8 s Jesper Jensen – – " 2 R 1 s

Et stk fyhre tre Gundrup af
Rasmus Ofen i trev Tuds
sat for – – – " " 4 s Rasmus Ofen – – " " 11 s

Videre angivet Ved auk-
tionen at Vorre Gundrup for
Bemelte Lad
Her i Hans bom tre Hans Nielsen
Ved solgt for – – " 2 R " Peder Gundersen i Vang " 3 R 9 s

En baad Mast for - - " - " - 4 p - Jens Larsen i allinge " - " - 9 p.
2de baad aarer for - " - 1 R - " - Jørgen Johansen i all. " - 1 R - 10 p. -
2de haand sager - " - " - 2 p - Anders Andersen - " - " - 3 p
En bidervat Jørn Engh - " - 2 p - Jens Larsen i allinge - " - " - 4 p
Eil Ahrst er beligende ne Lagter "
dør und Laas og hengsler - " - 1 R - " - Ahrst Jensen - - " - 1 R 10 p. -
2de smaa baade aarer fat Fudz
for - - - - - " - " - 12 p - Ahrst Jensen - - " - 1 R - " -
Et stk af en stir und spoler
und for - - - " - " - 2 p - Jørgen Jensen - - " - " - 6 p
Et Lidt af brudt spanskrør
for - - - - - " - " - 6 p - Jep Monsen i Lutk. " - 1 R 9 p. -
Et par smaa Lande hengsler
for - - - - - - " - " - 2 p - Ahrst Jensen - - " - " - 9 p
En pol hundre af Jens Nielsen
og Johan Hansen for " - 1 R 4 p - Peder Jensen - - " - 3 R - 15 p. -
En pol stomp Nordarret
for - - - - - " - " - 6 p - Peder Jensen - " - 1 R - 1 p
Paalobet saa Dette auctioners Suma tie 46 R 2 R 3 p - Og
Jeg den ene Herredes Ved denne auction Var at Lyse
Klaf den Skultet. actum anno die et Loco ut supra

P. Ekrelsen L. Birch

Jørgen Johansen Ahrst Jensen

L. Birch

No. 15

Fortegnelse til Hr. Hr. Byfogd og Formand Jacob Jørgensen og Eskelyen udlagte af Boelt til os undertegnede Boedelingsmænd Dem Jørgen Jørgensen af Ribe Roer med 4 Roer Haage der paa Ribe Roer blev for Lort til siden bortskaffet paa Auction for 9 Rdl. 3 Mk. dette af Jørgen Jørgensen bekjendt for Salarium for auction, Dem Jørgen Pj. underskrevne bekjendt Parrets andre til bierregnen den 3de Dem Par 2 Rdl. 9 Mk. dette for Pj. underskrevne

Rigtig quiterer

Christen Christensen

Niels Nielsen

Sandrig d. 13 Juni 1746 haagenskrivstoffe

Peder P V V Sandrup

Vi undertegnede Bygmænd Laur: af Aung: Mag = Bygmand i Bygmand Lauge S= Povl Ostesen i dag bekjendt bierregnet for 11 f Brandes Kaalgaarde Kalk, og for dette andet Arbeide: En Midandsdom, En baademagt, Medmurer som aftaled og betaling af 22: Marck: Sølv: udvist, som af os Undertegnede Dend 3die paa af Ribe Vrede, Naar auktionen der af skaar gik, Saa Povl Vejra med Udbetaling quiterer

Sandrig d: 13: Juni = 1746 =

Hans Jørgensen

Johan Christensen

Michel M. S. Jensen

Hans H N Nielsen

Peder P V V Sandrup

Hans H N S Nielsen

For den Mag Peder ofven ny Peder undersøm af Hasle Jan vel som ny tonden Kalk Dem Hans Michelsen i Haas Hasle Sandrup Hasler ing paa dem Lehne annammet Tilregnelsen 5 Rd 17 f. Hvor for quiterer Hasle d. 29 Juni

C. Rosod

Der ved undertegnede Hans Hansen i Haas, Hans Jørgensen 3de pole som af mig blev solgt ved auction solgt, hvorfor inde bekjendtgjorde Leidamum, mit 4 f: hvorfor quiterer. Hasle d. 8de Juli 1746 –

Hans HHS Hansen

Er di bekjendt Leidsforskaffe mig ved undertegnede Bakkent Krøger i Hasle i Dem Sinskuen 3de pole som paa auction er solgt, for er jeg ommeldte skyldige skaf tilbetalende 7 f: hvorfor quiterer Hasle d. 8de Juli 1746 –

Bodtrup BK Krøger

Jeg mig ved bekjendtgjorde pant til Dem Sinskuen 4 f: 14 f: for 3de pole som af mig er solgt paa auction bortsolgt, er mig rigtig betalt hvorfor jeg ved undertegnede quit. Hasle d. 8 Juli 1746

Rasmus = RPC = Jensen

Vi undertegnede mand af Bang, for forskaffede Dem Sinskuen 5 Rd: pole og for 10 f for annammet Dispon ude bekjendtgjorde Os tilbetalinger 42: 3 f: hvorfor quiterer. Hasle d. 8de Juli 1746 –

Jørgen Jørgensen Sinskuen = HPS = Jensen

Jørgen = PPS = Jørgensen Mikkel GGS Gudmandsen

No 15.

Indgivne til Borholms Amts Jordebogs Augustus pro Anno 1746 –

№ 16 –

Brugsøerne til Bornholms Amts
Jordebogs Inspectorat
pro Anno 1746 –

№ 16

For den mig tilkommende 3 sp som var beregnet kon for at
stille Lundt Herred som blev funden forlenthe aar Douiterer
Ing her Ved ochn unelte blev auctioneret for 11 sp

Tein i ochnsogn d. 20de Julij 1746

Lassmus ROSochn

No 17.

Indgaaende til Bornholms Amts Jordebogs Angnuskas pro Anno: 1746:-

Regning

Paa hos følgende auction begynd d: 21de Marty 1746, og endt d: 22 Ditto, er som følger

Ind Gaarde auctions beløb er Ingen ..... 46 Rd 2 ß 3 ß

Hvor fra af gaar auctions Salarium . 1 Rd 3 ß

Til Vindrengs Incondium paa alle 3de Bøder i alt ..... 1 Rd —"—

Er ..... 2 Rd. 3 ß

Rest af gaar bevnge dant af 28 Rd 3 ß

1/3 del som beløber sig ..... 9 Rd 4 ß 6 ß

Summa 12 Rd. 6 ß er 12 Dr "— 6 ß

Staar der af gaar fra ovenstaaende Sum

Bleiver igien som Jer end Expense ..... 34 Rd 4 ß 13 ß

Stavlev d: 26de November 1746

Pohlsen

196
22 5 13

No 18:
Hugörne til Boraholms Amts
Jordebogs Augmentation
pro Anno: 1746.–

No 18

Da jeg i allerunderdanigste Følge af Deres Kongl. Maj.ts allernaadigste Forordning af dato 6te 9ber 1743, af mig underskrevne Blev dend 23 Feb: 1746 eined Segl pregne Bonder Efter den nygangne Dam afsøgt inden Ørebro Herrets Len af 9ber 1745 aabne 7de Bønder eid: Ørebro marck søgtem sem Jordne forbrudt sig imod Loven Rag: 900 art 8de at Jorden forbrud til Jord Kongl: Maj.ts Casse Efter 9 Rdr er tilsammen 18 Rdr Efterer Herrom den eid: Kongl: Maj.ts Amtsmand paa Borringholz af mig Jens Kongl: Maj.ts Bøder og Herrets Segl eid Ronne og Ørebro Herrets Leidner indleverret dend 23 February Anno 1746

Caspar Lorentz
Barfoe

№ 19.

Inuligorne til Bornholms Amts
Jordebogs Inspectionis
pro Anno 1746.–

№ 19

Copieret af Hans Christiansen Lysgaard sagt indsidder ved
Herredsting d. 1de October 1745. i den Sag imellem
Jørgen Jensen paa 12te og 13de Marker paa 13de Gaarde
paa den i efter Lastbogen, som er saaledes følgende:

Dom!

Denne Sag som Sagens Beskaffenhed udviser at forgaae i Skovsen
mand uden Kong. Ordre eller Lens Mand, saa er det
viger Voraar Lar Jørgensen nu Marck skiel imellem
imellem den 12te og 13de gaarde gaarde i Øster Lar
sherlogen Beliggende er overviist med de Lemmer som
vidnesbyrd under Lemmesen og de Hauspen, som
vilde forøge Lovligt Jordbrun i Voraaret, da Jørgen
Larsen det bød sig af togen min Efterretning de
Marck steen og Cristiand Nielsen forøge vidne nej
Lar om imellem eller Lemmer vide, at den omtvistede
Linie var Marche steen, imellem begge gaardes
grunde, paa nu der ad der Lerne vidner i Dagen
Korthe som forklarer og vidner at Lemmen Lange alle
Lar vorde afskilende imellem begge gaardes grunde
paa det sted: dogner Lahrer at Lemmen vidnesbyrd at
ringne Marche stenen er indstukken paa det sted,
som ovenfremes nej Heller Lar Jørgensen god vidnes
drom med henrandre Lemmes Lemmen det Rette
det Dee efter denne Dags Enlastenhed Lemmes for
det at Jørgen Jensen for Lemmes Lemmen
endelig ning for Ianledning af Lemmes Dag: 061.
Art: 12te at bøde til Hans Kong: Majest: som Rette
Brøde og Forbrud 3 Lod Sølv som er 9 Rd dansk og til
den Mortensen for Processens omkostning 2 Rd
at rinde 15te Dage under Rettens vaneg;
for det øvrige efter som der ringne Marche stenen

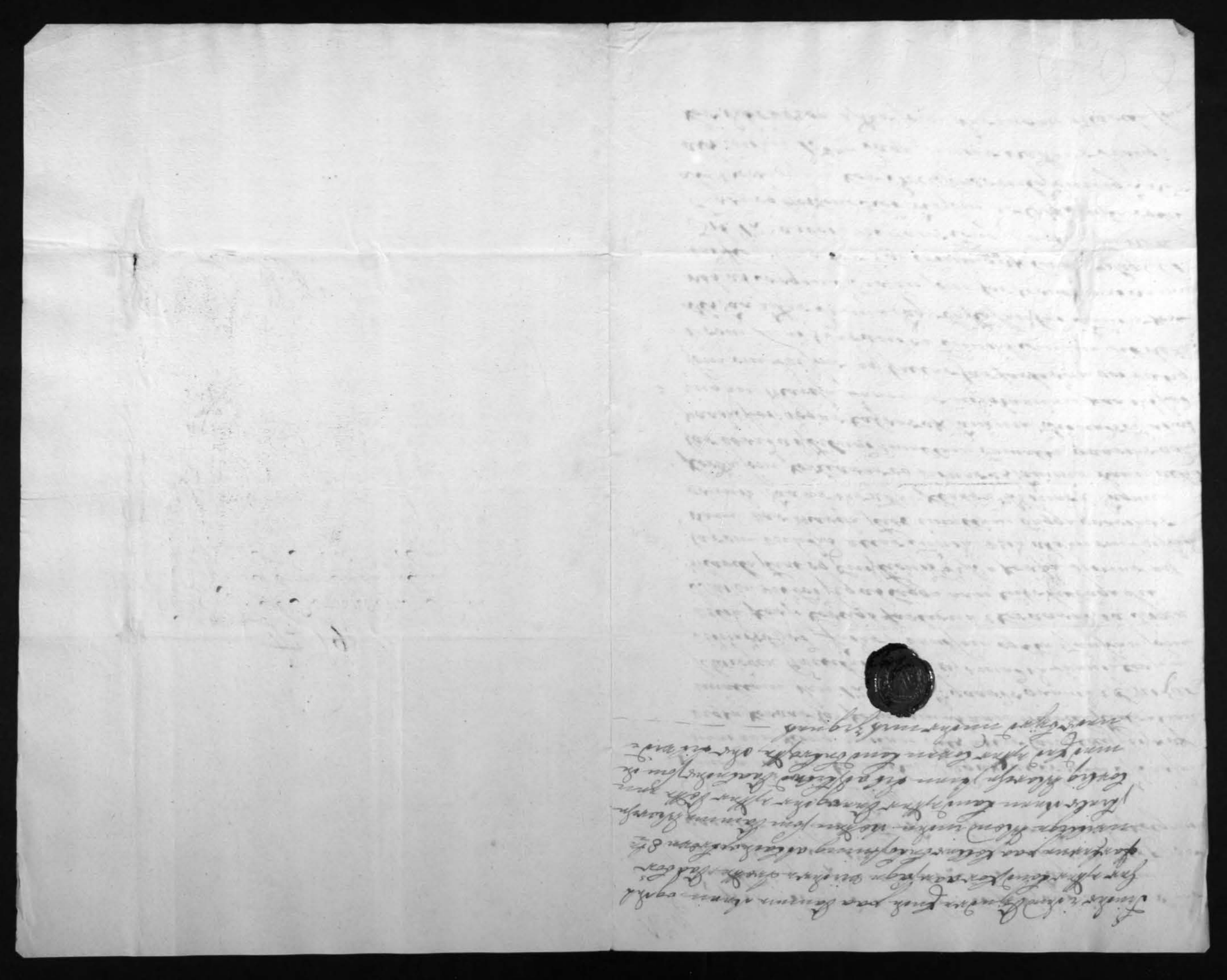

No. 20.

Indberetning om Bornholms Amts Jordebogs Augmentation pro Anno 1746.

Copia No. 20.

Velbaarne og Velbyrdige
Hr. Kammer-Raad og Amtsforvalter!

Efter Amtmand Uhnes under 6te Augusti 1746 given Forskrift, efter med Kongl. Allermaadigste Resolution dato 25de September nestafvigt, som Hr. Kammer-Raad Ihd paafølgende 1ste Octobr. er Communiceret, Erhvervet, at tvende Kistere Mandtig Jacob Fuckmann og Peder Bendtsen af Ihd med Skogebeck paa Bornholm Eftergivne Bondegaarde, maatte udvise, hvor det til nye Kongelige og Hvis Huus Endemaal Øerne jord, imod, at de derfor skulde betale Skatte af aarlig afgift ny for sig = Ett Skuld; Ulme, som En-mandt Amtmand Uhne udi sin fra Jammerne fremsendte indberetning dateret 10de Maij nedrevne Gaar, i Eland ankt dispone, at forbemelte udvisteder 2de Gaarde forhen under Skogebeck Skytteriet, ere skjelde, sadte; Han gaver det Erhvervede Hands Majest paa vore Fremmedes, daarligste given Forestilling, under 23de passato allermaadigst at Resolvere: At disse 2de Skuldsatte Gaarde, som af samme Jordebog efter Kongelige Resolution af 25de September 1743, aarlig skulde betale, altsaa maatte bortfalde og af Jordebogen udgaae.

Vi blivere allerhøjst blevne Ta

allerunterdøyigste Resolution Fr. Kammer-
Raad Grønnemann bekiendtgiøres, og da
Grønnemann 2den Forslag ved sin Ind-
mangler, hvorhøyere tilføres, formuedest
skiøn Grønnemann, paa anet, normal Ventila-
tion, og saa Fr. Kammer-Raad den
Forklaring, som om disse afgiøres udi
Sandt allegerede Forhøyes. Begiærende
Stifts, uns derom Kongl. ordre at Indhente,
Grønnemann skiøn fast bortfuldre.
Vi forblive

Fr. Kammer-Raads
Grønnemann willigste
Tjenere

O. Thott. P. Adtzlers
Barballe, Lund, Bæens, Leth, Dreyer, Bærchn. Heltzen

Conform uns Originalen
Test.
Schroder

Kmb. Kammer
den 3den September 1746.
tie
Fr. Kammer-Raad Schröder

H. Hansen

No. 21.

Gehører til Bornholms Amt
for Aarene 1776
for Anno: 1776.

No. 21

Restance

paa Bornholms Amt til ultimum Decembr.
Anno: 1745.

Baar. Oeres Numer		Rdr.	ß.
	Øster Larschier Sogn.		
4 Hjm.	Mogens Pedersen	5	21.
5 —	Peder Svendsen	5	37.
22 —	Mauritz Pederssen	8	65½
26 —	Mogens Hansen	5	43.
29 —	Hans Hansen	5	9.
47 —	Morten Oeyen	4	45.
74 B.	Hans Andersen	6	91.
13 do.	Hans Pedersen	2	80½
Salene	Jens Sivertsen	2	—
	Øster Maria Sogn		
38 Hjm.	Anders Michelsen	5	31.
5 —	Jørgen Andersen	4	30½
6 —	Hans Jørgensen	3	92½
7 —	Anders Hansen	5	13½
11 —	Hans Jensen	8	40.
28 —	Peder Mogensen	4	20½
33 —	Mogens Hosen	4	36½
41 —	Anders Andersen	3	94½
42 —	Poul Anthony Moller	4	73.
2 B.	Hans Oeyen	3	61½
7 do.	Willem Andersen	3	28.
	Olschier Sogn		
34 —	Jep Jensen	4	69.
15 —	Jep Erichsen	3	17.
	Listed	—	67.
	Boelschier Sogn		
Oel	Jep Larsen	8	40.
13 —	Hans Olsen	5	32.
		119	85½

		Rdr.	Sk.
	Pederschier Sogn Transport	110	85½
6 Hj.	Sörgen Andersen		44
17	Hans Hansen	3	17.
5 Hs.	Jens Hansen	3	59½
10	Sören Olsen	—	72.
	Aakier Sogn		
3 Hj.	Hans Jensen	1	½
12	Christen Jensen	5	18.
41	Hans Hansen	4	39½
56	Jep Hansen	15	48.
57	Friderich Hansen		87.
9 Hs.	Mogens Mogensen	3	87.
10 Dø.	Lars Hansen	1	64½
	Wester Maria Sogn		
12 Hj.	Hans Pedersen	8	25½
22	Jens Christsen	4	17.
32	Samuel Hertel	—	57.
52	Christen Römer	10	50.
4 Hs.	Jep Sörensen	4	32½
10 Dø.	Lieutenant Johan Diderich Koefoed	5	5.
13	Michel Hansen	4	32.
16	Sören Sörgensen	4	34.
	Nijekarschier Sogn		
6 Hj.	Peder Erichsen	5	32.
22	Peder Sörgensen	5	31.
23	Peder Christensen	1	34.
30	Jens Nielsen	4	55.
33	Niels Olsen	2	8.
34	Mads Michelsen	2	26½
4 Hs.	Esper Mortensen	5	—
5 Dø.	Peder Mogensen	3	92.
6	Ole Andersen	6	86.
		239	20.

		Rdr.	Sk.
	Nijskier Sogn Transport	239	20.
25 Hj.	Kelman Hansen		72.
	Clemmenschier Sogn		
6 Hj.	Hans Sörgensen	6	70.
12	Thor Jensen	17	86½
16	Hans Hansen	9	40½
29	Svend Hansen	14	14.
43	Hans Ibsen	12	27½
44	Morten Jensen	4	48.
50	Hans Claüsen	10	28.
52	Lars Esperson	6	50.
8 Hs.	Lars Andersen	1	14.
	Rydtskier Sogn		
15 Hj.	Peder Christensen	7	18.
28	Peder Jensen	10	68.
29	Christian Pedersen	10	67½
47	Jens Pedersen	6	43.
	Olskier Sogn		
4	Jens Wefsten	7	29.
11	Niels Andersen	11	1.
21	Henrich Diderichsen	3	48.
22	Michel Mogensen	3	2.
2 Hs.	Hans Hansen	3	72½
6 Dø.	Jasmus Hansen	4	2.
	Allinge og Sandvig	20	—
	Rø Sogn		
1 Hj.	Hans Hansen	1	34.
6	Poue Hansen	6	93.
19	Hans Larsen	4	42½
	Summa	423	42.

Hvirver Fire hundrede Tiende og Tre og Tyve Rdr. 42 sk. Bornholms amtstue den 10de Februar:

C. Schroder

Conform med Originalen.

Test.

C. Schroder

No 22.

Hungörne til Bornholms Amts Jordebogs Angivelse pro Anno 1746.

No 77

Extract

af Bornholms Amts Contributions og Jorde-bogs Angivelse for Aar 1745, som udbetalte Summer skal i nytlagne med 1746 Aars udgjør, hvor ved Extract skiønnes at forholdes, da som

Hvad Bno Contributions Angivelse paa pag. 9 nu hi findes i 1ste Post i Indtægt Contributions Angivelse, vil til en Indtægt for Landet, under 1ste Post og 2det Indtægt under 2det Post, blive

Hvad Bno Contributions angivelse for Aar 1745 udbetaler for Dansk Gaarde – 2898 Rd. 16 ß. 6 d. og 2de Specificationer No. 21 og 22 – Indtægt med No. 1744 pagina 9 nu Lignelse for Dansk Gaarde, lagde til – 2926 Rd. 45 ß. Indtægt med en Special Beregning under No. 21 vilkaar for nærmere Annoteret, som at skiønne af Jordebogen – 1746 – hvorved der udbetaler Dansk i Jante Obligationer ved Portanke Anordning af Commercii Ordnet 24 Aug. 1744 og 29 May 1745 til Conferentze og regnes ved en Indfriedning derom giørende Balance. —

Hvad der med Jordebogs angivelse under No. 2. forbliver for Indtægt til Dagl. Jordebogs Tilgivelse

Hvad der med Jordebogs angivelse under No. 2. forbliver for Indtægt til Dagl. Jordebogs Tilgivelse, er Summen af 1729 til 1738 indtagne Udmarks Jordes Hensigning som med 77 Rd. udbyder i Øster Marken Bygg, Havre – 2 Tr. 2 ¼ Sk. over 46. med Forskiellen at skiønne udbyggeren af Jorden vedrørende

at faae Lønning eller Betalling nogent for
-mødet af Hans Nådige Landgrevinde
Fiet hr. Landgrevinde af Tønder
med Hendes Kiøbmand Schröder
se Mine og med sine en Indigheder og
Grundlagen Copie af Rentemesterens Brev
21 Decembr. 1744. da skeede Landmaalerens Reso-
lution.

Fogt. Augustenborg Landmaaler Bergningen
Nils Skinner uremset at ingtlage
Anna Jens Hansens Bygmand Landmaaler
med Niels Johansen paa Brynetofte skrom
at gaae mæmer forklaring.
Hun Lyt Lour, Karen Mads Jørgensen hun
ikke Pag nidne u-afgjort.

Fogt Jolio. Af Skanner ikke som Margrete en
Werk, paa 5mde 723 med Hilchen af Hos Rent-
mesteren Degns Lie dig lig End af Hr. Gammelg
Ordre af 27 Juny 1744. Mesteg

Lignende som Skanner er nogen Jord ben
Jacob Tuchman og Peder Bentzen Ude Pnogr-
Enk Enker fogte med mere, Grevens Rent-
mesterens under dato 14 Juny 1746 er Lie Skrivm
ken udfaat af Hr. Skriver afgjort. afgjort

5. Fogt Da paa No. 26 Anlønt af Skriver Jens
-ske Kruge 20 Rdl. Penge og Skrivmaterialier

Augustenborg Skrivere Jens Jensen af de 2de at Forlø inkt Skriver af faae, Pile de vel Forfaldne.

Kræmmer Amtmanden Tønder Lie Inventarium Over Skriveret.

at

Tønder

ny Forlænt med Documenter til Kr. med Dette Aars Jordebøger Augustenborg Forrent-Fogt-
digt Afgjort afgjort

Fogt Lignende Bro Bygmand og Landmaaler Nid Kr. Fogt gaae dette Aars Jordebøger Augustenborg Skriver Mat.

Grevens for Rentemesteren Lie giorde Skriverie Tøndering, ikke rigtig, men for den Skriver der Rentekammeret under de No. Fogt Jordebøger.

Nu er en Lønt Le Restance, som ved Kommandantens Kiøbing dom, vil dog i andledning af Ordre dateret 21 April 1744. i Augustenborg ikke kan Margine anføres, indtil Summen paa en eller anden maade Landmaaler-
Fogt - Da 10. Juni Landmaalerens Klager, som efter Ordre, og Commandantens Attest er Dingt vil Observere en Lønt under det nye arrest og Bagt Lønne Lie Inventarium. Mesteg af 1746.
Anno Commandant 1755 Augusti 1746.

№ 23

Specification til Bornholms Lands Jordebogs-Regnskab pro Anno 1746.

№ 23

Høyædle og Velbyrdige
Hr. Lentmand!

Lit med allerunderdanigste Jordebogs-Regnskabs fordringers for 1746., anno iny forrige pag. 4. c. specificerte tilstillende Specification, samt og Documenter underbrev mig Hr. Lentmandens attestation herom bynt, om nogen anmærkninger eller andre forrefaldende ved en nøyere Gjennemsyn eller andre Erinderinger for ved nøyere følgende Posters, eiendeig.

Dette Expende Poster maatte vedkommende Documenter eller Dokumenter gjøre nærmere Oplysning

Regnskabs folio 9

Anthonij Hollgersen forevis det efter andum foranlediget efterretning, formedelst Brøn fra Kjøbenh. angaaende Tøy af Kræm

1. Af Eger. og Herrits-Fogd Poul Eschildsen er Leverret for mudrer og Auction Sedler, i Præsidiums Kræm-Gjøds Frøis Enkes at Erstatte, Eller efter de Leverede Documenter til den Summa - - - 22rd 93 s.

2det af Eger. og Herrits-Fogd Balsøe er Leverret Skøyemaals Bøder for: 2de Tøi-der udi Werter-Skarice Vaage - - - - - - - 18rd. —

3die af Eger. og Herrits-Fogd Steenbech Ligsøe efter nu dømt for afpeløgning Leverret - - - - - - - 5rd 48 s.

4de af den fos den 36te Vægtøre i Clemmenschiøl Vaage Anthonij Holgersen staaende er. Løse Capitaler ikke findes er konnunt til digtig Gud Hvorom Aber i de udsatte ovenstående Poster i 1745.

gaarde til omtalte Capital,
hvilket hannem tidligtil for,
vedlagt hinsende drøm Pag.
Men som jeg nu bliver
efterretet, at saa lande
formentede Dager er ni
vidende at reflectere: Paa
nogder Gaarde til det Kon
gelige Rentekammer
maa referere —

Naar de fremmelte Sæder Gaarde, nemlig Pd. 13dr og 7dr i Østr: Larcher Syn og Pd. 10dr i Ab Herr Syn: har det angaaende en bitagner Omstændighed
der er Rigtighed og vil det
snart vel ni vidende Rentekammer
efteres: Men balangende
Pd. 10dr i Østr: Larcher Syn,
da, medfiendt det sammesinde
troelig, at Velkommende,
nemlig Mogens Pedens Enke,
aldrig kommer i dend Stand,
at kunde indtræde Gaarden
og Skiøde Eiere derpaa; hvor
da det dog behøvelig vilde
være i Tiendring, for at for
hand Udfald det mindelig vill
staa med denne Gaard og
derpaa tilvendende Skiøde,
dette Sinds

Ohf: Dragsholm Fol. 6 —

Deres Ingrystab er giøre
vindring, som jeg strax
da de indleb mig, paa Hr.
Amtmand Communicati
on af, imidlertid til data ikke
haver ihu i Høj Kongelig
Ind Kammer Collegii skri
velse af 27de Juni 1744 ere
udbetalte Lighed tie
dende ind dennes —

at skiendsel sanne af den 11te Sept.
sidst. 13de og 15de dito i Østr. Lar
schier Syn og 10de i Ab Schier
Syn, medens er i samme tie
stand, som i afsigte Aar 1745.
og at indtil i dette Aar dreftede
Summe, og for den 13de pl. Foer
af samme Aar var Eiergyrd
Adler 26 S. og 15de Skelsøer i
Østr. Larcher Syn, ikke nogen
hand vendte, saden sig uretter
paa Skifte efter Mogens Pedsen
for den 13de med det allerede,
som anlt, er Eiergyrd, var
at faar, og Eiere er gaard
hen Arf og Gield, og den 15de
var vel bekiendt at Eiets Bon
de ikke Jorder, og Folder alle
dig hand nogle noget, siche
Uvedkom for forskiellige Gaar
ke, at de efter dennes salt
ved Auction, saa at Carnet
for Frem denne Skiendsel Stuk
de vore, aldrig Jer ellers hand
nogle noget derfore, denne
Sagnes vel vil Eortfaldt og

Dem jeg herpaa forrommer,
min Attest paaskrevne, skal
jeg, det nærmeste muligt, lade
tage vedbørlig Dim og samt
Attester ind vende til skiellet —

Deres pligtsomme Ydmiste Tjener
for sidste dette at berygte
er mig ikke vilkarligt.

Bornholms amtstue
den 16de Februar 1747

Ærbødwilligst
Dimmer

af Ingerstabet indgaar. —

6. Efter Høj Kongl. Ind Kammer
Collegii ordre af 6te Juli 1745. der
i indeforstaaende Aar, Entalt til
det gamle Stam. Fogd Hemsøe
i standsettelse i Almindelighed
Adler, ikke Kammer ordre til
Foldis videre, at Hr. Amtmand
attest skal produceres, at Hem
søe Enkjing er vorden i stand
satt, som da her ved derbøiligt
legitimeres til Kongelige
ordres efterlevelse. —

7. Om nogen 6te og 10de Pengs el
ler andre Ind Vinder ind kunster
ved Jer forrum er anført,
saa vidt Amtet angaar skiel
stadsmæssige Indtægter, i dette
Aar 1746 er forresfalden,
som af mig Eiendt bevisnes,
Fuller Hr. Amtmand vedre
lemme dog Extinudt, bredder
ing mig det forvaldsgunst
at jeg det indeen hand kjøre
til Kongelig Ind og Eiergyrd, og
derfor vel skaffuart, som min
dig forrenk ellers og saa for
pant, at mit Allerynd ydmyg
ste Forebiøg. Ingen skal,
derfor hand Eliere forfattet.
i det dennige ering

Høj adle og Velbiørdige
Hr. Amtmands

Ærbødwilligst
tiener

Oldrup

№ 24

Fuugörne til Bornholms Amts
Jordebogs Augmentation
pro Anno: 1746:-

№ 24 Vidi for bigangen aar nu ringe 6tn og 10dr Penge
Faldne ved Hobsandre Tonne, Som Jurorne
attesterer Tonne d. 2 Januarij 1747

Caspar Lorentz Barfod
Bøfogd.

№ 25.

Grugörn til Bornholms Amts
Jorderbogs Angivelse
pro Anno 1746.–

№ 25

Hvis afvigte Aar 1746, er fra
Franske Løbstad ingen Ager til
Sammen Sæder vorfaldt vilde komme
Jrnr af 6te og 10de Grugs Rund Rtaler,
Attester af Bøndefogden.

Franske
Aud 21de Januar
Ao 1747.

P. Blembech

No 26.

Jeg ved attesteres allerunderdanigst at udi den mig allernaadigst anbetroede Jurisdiction Nestved og Saekirkeby er uigjen 6 Vr og 10 dr Krugtøer blev udsøgte i dette aar paaboden. Nestved den 31 Decemb. 1746.

Halvor Olsen

No 26

Gensvar ved Borgemesterne og Raadet i Korsør Aegnes stoel for 1746

No 27.

Indgivne til Bornholms Amts
Forstbogs Regnskab
Pro Anno: 1746.–

No 27.

Det som udi min Allernaadigst anbetroede
Jurisdiction Haslev Herr, Saml Alinge og
Sandvig Herr udi afvigte aar 1746,
er igen aarsag som faldes og indsendt
Skov af Jands Dong: Maj 6te eller
10de Gange Land tilkommer, Det som
med af mig underskrevne Allernaadigst
daarligst Fogteris Haslev: 30te January
1747

Schelsen:

No 28.

Indgaaen med Börnholms Amts for-
delbyge Regnskab pro Anno
1740.

N. 28

Specification

paa hvilke de 42 Kiøbmænd ey paa Borgerlig Vandre
ere som efter Høj-respective Kammer- Collegii ordre
af 2den Julij 1698. kommendes de under Stande
Hattene at afslaaen, Mand digt ej øyder
fritagne for de Falder Øyde pmyn, der ligger
at udtrede, nemlig —

Øster Larschier Sogn
Kiøbmænd
10 Friderich Jørgensen
16 Esper Pedersen
17 Svend Hansen
18 Peder Jensen Stange

Østermarie Sogn
Kiøbmænd
14 Karen Niels Datter

Ibsker Sogn
Kiøbmænd
2 Jacob Ibsen
5 Jacob Pedersen
6 Hans Pedersen
9 Niels Christophersen

Bölschier Sogn
Kiøbmænd
1 Morten Larsen
2 Henrich Pedersen
3 Hr major Sonnes Enke
6 Morten Jacobsen
11 Mogens Mortensen
14 Major Knud Sønne

Poulschier Sogn
Kiøbmænd
8 Hans Koefoed
12 Jep Thomesen

Pedersker Sogn
Kiøbmænd
3 Jens Larsen
9 Hans Koefoed
11 Jep Ibsen

Aakirke Sogn
Kiøbmænd
4 Anders Larsen
5 Hans andersen
6 Diderich Diderichsen
16 Lars Hansen
17 Rasmus Mouritsen
25 Diderich Pedersen

Væster marie Sogn
Kiøbmænd
11 Ole Ødbeysen
15 Claus Olsen

Nye Larschier Sogn
Kiøbmænd
4 Esper Mortensen
7 Kiij Jensen i Hasle

Knudskier Sogn
Kiøbmænd
1 Jens Mortensen

Nyekier Sogn
Kiøbmænd
9 Michel Andersen

Nyekiir Sogn
Bonnder

10 Hans Lauren
13 Michel Pedersen
14 Peder Jacobsen
15 Herman Clausen

Clemmenskiir Sogn
Bonnder

3 Hermand Sörgensen

Rydtskiir Sogn
Bonnder

7 Hans Hansen —

Olskiir Sogn
Bonnder

1 Bendt Sörgensen
2 Hans Oesen

Röe Sogn
Bonnder

1 Lars Pedersen
6 Hans Pedersen

Laugner. Ean Ligeledes gjör for Dem en Jalb: 12 Rdr., som de derforan udi Bøy-Herringen mieder og Torskebogen indsholder, Entaler, som saaledes for aar 1746 forfattad er. Börnholm ant paa den 31te Decemb: Anno: 1746 —

Oldrder

Forstaaende Specification forrettes con-ferent og nøyeig befunden, testerer

No 29.

Hugörne til Bornholms amts
Jorchbogs Inquisitions
pro Anno 1746.

No. 29

Ao 1746 den 20de December gaaer Lehnsmand i Aakirsogen
Niels Christensen til Aakirske Hospitals Lettigh
Lemme for det 1746. Aarre Lensmand 3 Skiepe
fiske Den Danske Kiøbmand ude Lifsaar
Jug Sonne ikke forstaaender, har ved under
min Haand

Aakirskeby d. 29 December 1746.

Christian Nielsen
Jensen

№ 30.

Specification
over
Afgrøderne paa de Bornholms
Amts, som kommer til at drives ving-
hed haver Ørt, og hvorfor der
det udaf der bliver, og hvad
saa har mindre Landgilde
med Forbeyne omme-
den har ørt Ørt,
samt en med Auction
Contsalds og andre be-
vilgnet Frihed paa, hvor-
ad det saa ikke at
betaalen er, der-
til afgang be-
regnes, hvilket
for Aar: 1746
er følgende,

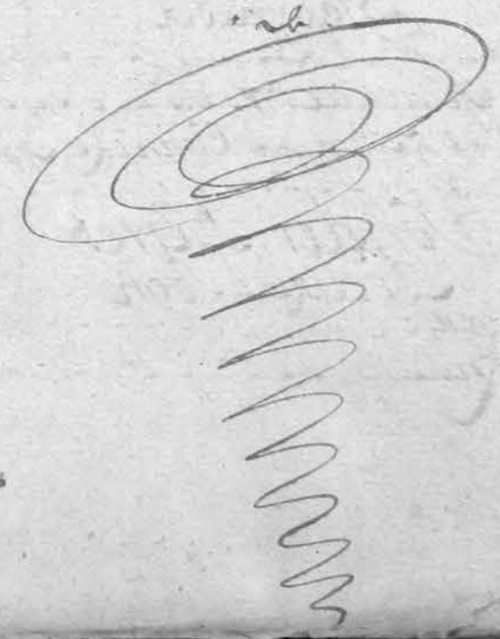

№ 30.
Specification
paa de Bornholms Lands
Fordeyne Regnskab
pro Anno 1746

Baardes No.	Øster Herred	Udsaigs Korler	Tønder				Ruug				Byg				Havre				Penge		
			Tønder	Skp.	Fk.	Skp.	Tønder	Skp.	Fk.	Skp.	Tønder	Skp.	Fk.	Skp.	Tønder	Skp.	Fk.	Skp.	Rdr.	Sk.	Sk.
	Øster Herred																				
	Øster Herreds Sogn																				
25	Niels Bertelsen		½		3	5	2¾				4	3	1	1¼	7	2		¾	4	2	2¼
	Haarreder																				
13	Hans Pedersen Stange		½		5	7	7½														
14	Bertel Friderichsen		½		3	13	¾				3		1¼						1	2	2 2½
3	Udøggere Anders Pedersen Kiærbrøndere Huus Jorder Lidt Lang Tind og andre vorte ødelagde indrettede til Hands Kongelige Majestæts Riedbagen	ad			2	10	2½														
	de Leensgaards Gods Langom er ikke at finde	ad			2	10	2½														
	Roskolm Land er Øller findes	ad																	1	2	5
	Tudkiem og Melsted Jorder i mange mindre vorte bøxnet for at udvrede de i Forskbøyrs ophørte				7																
	Biørn Andersens Huus med Tudkiem Jorder udi mange Dele vorte Øde	ad																	1	2	
	Øster Maria Sogn																				
45	Jens Lauesen																		1	5	2 1
51	Hans Sanderssen		½																1	5	9 ½
	Haarreder																				
3	Christen Pherstensen		½		5	10	2¼				3		1¼		4		1	1	3	3	2 2½
13	Jens Andersen		½		2	11	3¾				3		1¼						3	2	2 2½
	Ibschier Sogn																				
	Haarreder																				
15	Jens Ibsen aureigt Ider og Jen firrding Huus forruden Opsattere, Ploeben, afgaaer de				7		1				1	2	1	5					1	1	1
23	Ploe vorne et Huus af Cannike Gordsk, men er ikke at finde	ad			3	15	3½													5	
	Sønder Herred																				
	Boelskier Sogn																				
12	Peder Mogensen		⅓		1	11	1⅚		2	3	3	1	⅚		6		1	⅓	1	1	3 2⅚
27	Rasmus Knudsen		⅓		2		1				2	3			6		1	⅓	2	1	5 1½
					3	6	2	1⅓	2	3	1	7	1	⅓	3			⅚	29		6 7/12

Baardes No.	Sönder Herred	Afgangs Korter	Smør				Tiug				Tiug				Havre				Korge		
			Td.	Sk.	Fd.	Alb.	Td.	Sk.	Fd.	Alb.	Td.	Sk.	Fd.	Alb.	Td.	Sk.	Fd.	Alb.	Td.	Sk.	Alb.
	Poulsker Sogn																				
	Transport		3	6	2	1/3	2	3	1	7	1	1/3	3			5/12	29		6		7/12
12	Troels Poulsen	1/4		1		1/4				2	1	1	1/4		6	2	1	1/4	1		9
16	Niels Larsen aarelig lotting under og Hånde Lung Lotgaar da			2	2	2				1	3	1	1/4		2			1/4	3	5	15 2 1/2
	Men Lung Landen saar vij i Fordbeyne, som for samen udi den Specification som ved Dato 1746 aars Synuskal følger over Fordbeynes forbedring, findes anført																				
19	Jens Hansen	1/2		2	3	3/4	4	1/2		3		1 1/4		1		1	1 1/2	2		8	2 3/4
20	Christian Jørgensen	1/3		1	2	3/4	2	3/4		2		5/6		6		1	1/3	1		2	11 2 5/6
22	Lars Larsen	1/2		2	2	1/2	4	1/2		3		1 1/4		1		1	1 1/2	2		1	1 2 3/4
23	Niels Rasmusen	1/3		1	8	1/3	2	3/4		3	1		5/6	6	2		1 1/3	1		2	11 2 5/6
24	Peder Claussen	1/3		1	8	1/3	2	3/4		3	1		5/6	3	1		1 1/3	1		2	11 2 5/6
25	Gudber Rasmusen	1/3		1	7	2/3	2	3/4		3	1		5/6	6		1	1/3	1		2	11 2 5/6
26	Mads Jensen Due	1/3		1	10	2/3				2	1	1	2/3	7	1	1	3/4	1		2	6
27	Ebber Jensen	1/3		1	9	1/3	2	3/4		3	1		5/6	3	1		1 1/3	1		2	5 2 5/6
28	Peder Marcusen Munck	5/6		2	12	7/8	6	3/4		1	1	1	1/2	7	1		1 5/6	3		2	14 2 7/12
30	Peder Mortensen	2/3		3		3/4	5	2/4		6	2		1 1/3	6	2	1	1/3	2		5	7 2 2/3
31	Hans Pedersen	2/3		3	4	1/3				5	2		1/4	4	1		2/3	5		4	5 2
38	Hans Berredsen	1/2		1	6	3/4	4	1/2		4	3	1	1/4	5			1/2	2		1	1 2 3/4
	Gaarneder																				
6	Poul Kommesen fri for Dybprøvnøre saus af den øvrige Landgield	2/3		2	12	2/3				1			1 1/3					3		5	6 1 1/3
																		1/2			
14	Lase Danielsen fri for Dybprøvnøre																				
	Aakier Sogn																				
11	Morten Hansen og Peder Jensen	1/2																1/2		3	2 3/4
			5	7	13	19/24	5	1	1	8	1		1/6	16	3	3	1	2/3	69	1	14 7/12

Baardenes No.	Wester Vesterø	Afgangs Korn	Ewor				Kiøg			Ting					Havre					Penge			
		Tønder	Skp.	Fdk.	Alb.	Skp.	Fdk.	Alb.	Tønder	Skp.	Fdk.	Alb.	Tønder	Skp.	Fdk.	Alb.	Tønder	Skp.	Fdk.	Rd.	Mk.	Sk.	Alb.
	Wester Maria Sogn Transport		5	7	13	3 19/24	5	1	1	8	1		1/6	16	3	3	1	2/3	69	1	14	7/12
2	Hans Eriksen	1/2																	1/2		3	1/2
12	Baarende et gieder Bøyen-Mondens tilhørende saa samme rij af antstunde Bortfoste, og skal med Landtingets af de verende vice Lands-Dommer Anchet Møller den 25de Juli 1688. for øyte og Kongts pryn vore fridømt efter den med 1696re aare trykte pag. 65. formeldte Specification																		1/2	1	6	
	Nye Katscher Sogn																					
10	Er ren ode stolt uden Huus og Bygning, som Peder Koefoed er tilhørende, og skal med Høyrestett vore fridømt for Øytpryn																		1/2			
8	Baarende et gieder for paa samen maade, som ved ersten Fordregaende 8de Baarende i Wester Maria Sogn omemeldte, og skal ved Landtingets vore fridømt for de faaen øyte pryn																		1/1			
	Knudskier Sogn																					
35	Adam Smid for Hammen øyeaaen i Huus		1/	3	1																	
	Nye Kier Sogn																					
4	Jørgen Hansen	1/2 1/		2	13	2 3/4				1/	4	3	1 1/2	1/	2	1	1	1 3/4	2	1	11	1/2
	Faarveder																					
2	Mads Aagesen	1/2 1/		5	10	2 1/4				1/		3	1 1/2	1/	4		1	1 1/4	4		2	2 1/2
	Samteiyr Bøymond Jørn Lidi Mands Mind rij giort der i Fordrøyen anførte	1/1																				
	Nørre Vesterø																					
	Clemmenskier Sogn																					
4	Jørs Larsen	1/2																	1/3		12	2
7	Clemmen Mortensen	1/4 1/		1	5	1 1/4				1/	4	2	5/8 1/		5		2 1/1		4		8	1
13	Jacob Ibsen	1/2 1/		2	10	2 1/4 1/		4	1/2 1/			3	1 1/4 1/		5	1	1	1/3			12	2
18	Hans Kieldsen	1/2																1/5		1	7	
19	Bendt Simonsen	1/4 1/		2	7	3 1/4				1/	4	3	1 1/4 1/		1	2		1/3			12	2
22	Jacob Jacobsen Cuts	1/4 1/		2	7	3 1/4				1/	4	3	1 1/4 1/		5	3	1	1/3		3		2
28	Anders Jensen	1/2 1/		2	10	2 1/4 1/		4	1/2 1/		4	3	1 1/4 1/		5	3	1	1/3			12	2
			8	3	1	2 1/24	6	1	2	11	3		7/24	22	3	1		1 7/12	107	5	8	1/12

Baarderes No.	Nøtte Skatt	Afgangs Parter	Smør			Kiød			Sidd			Havre			Penge		
			Tønder	Ottinger	Skaalpund	Tønder	Ottinger	Skaalpund	Tønder	Ottinger	Skaalpund	Tønder	Ottinger	Skaalpund	Rigsdaler	Mark	Skilling
	Clemmensker Sogn																
	Transport		8	3	1 2 1/24	6	1	2	11	3		7/24 22	3	1	17/12 17	5	8 1/12
31	Mads Hansen	1/2		2	5 1					4	3 1	1 1/2	5	3 1	3	12	2
38	Peder Jacobsen	1/2		3	2 2 1/2					4	1		5	3 1	5	1	7
39	Mads Clausen	1/2		2	13 1					4	1		5	3 1	5	1	7
40	Peder Kiøge	1/2		2	13 1		4			4	3 1	1 1/4	5	3 1	3	3	2
45	Hans Hansen	1/4		1	5 1 1/4		2	1/4		2	1 1	2 3/4	2	3 1	1 1	4	8 1
59	Peder Andersen	1/2		4	10 2 1/2		4	1/2		4	3 1	1 1/4	5	3 1	3	3	2
	Faarreder																
6	Hans Iøen	1/2		3	1 1 1/4					3	1/4				3	2 11	2 1/2
17	Peder Nieger			5	5 1												
18	Lars Hansen																
	Rijdtskier Sogn																
11	Lars Andersen	1/3		2	3 2					2	3		3	3 1	3	2 15	1/2
12	Hans Andersen ½ Landgilde udtagen Ciøvert	1/2							1	1		1 1	2		1	3	12 2 3/4
17	Jep Mogensen	1/2		2	10 2 1/2					4	3 1	1 1	2		1	3	3 2 3/4
24	Anders Thomasen	1/2		2	2 2 1/4				1	1		1 1/4	5	3 1	3	12	2 3/4
25	Jens Bech	1/3		1	7 1/6		2	3		2		4	6	3	2	8	2
44	Anders Andersen	1/2		2	4 1 1/4				1	1		1 1/4	5	3 1	3	12	2 3/4
	Stellig Peder, et Hus, som i lang tid Aaret om sammen med andre, modtog Forskaanen af de dertil bestillede Kommissarier indtagne og Tøjet af Peder Andersen udbiggrede, udenfor den 8de hagewende Gaard i Rijdtskier Sogn for Østergaards Ubestilling og danlig Tak Høvre: 7¼ skipper														4	4	
			10	11	6 1 5/24	7	6	2 1/4	10	3	1 11/12	31	6	1 11/12	52	5	8 1/12

Gaardens No.	Navne	Afgangs Korter	Smør			Ruug			Ruug			Havre			Penge		
			Tønder	Skp.	Fdk.	Tønder	Skp.	Fdk.	Tønder	Skp.	Fdk.	Tønder	Skp.	Fdk.	Rdl.	Mk.	Sk.
	Olrichs Sogn																
	Transport		10	11	6 5/24	7	6	2 1/4	19	3	1 11/12	31	6	1 11/12	152	5	8 1/12
29	Poul Pedersen	1/2													3	3	5 2 3/4
32	Jep Hansen	1/2		2	1 2 3/4					4	3	1 1 1/4		5	3	1	3 3 5 2 3/4
	Røe Sogn																
19	Hans Larsen	1/2														4	1 5 3/4
20	Anist Espersen	1/2		3	4 2 1/2					4	3	1 1 1/4	1	1	2	1 1/4	2 1 1/4 —
22	Peder Jensen, aarlig afgivet pruger: 1 Td. 4 Sk. Øiner 2 Lispund og Havre 1 Tønde 6 Skp. 2 Fdk. 1 Ottling 1 1/2 pot forruden Quartaler Skatten, afgaaer de Øiner og Havre, som giøres uvirksomme ved Torneh. Sølgen ouer Sommeliden, finder Sted under Specificationen, som med dette 1746 aarige Agerstab Sølgen over Jordbygnes Forbedring til Fudbyt bevirkede —			3	1 7/24		4	1/2		4	3	1 1 1/4		5	1	1 1/4		—
26	Jens Jensen	1/2		3	1 7/24		4	1/2		4	3	1 1 1/4		5	1	1 1/4		—
	Haarneder																
2	Hans Larsen	1/2		2	1 5 3/4												1 5 8 —
8	Haagen Løvinger, for Hammen afgaaer i alt			1	12												
	Summa		12	—	8 23/24	8	2	2 3/4	23	1	3	1 1/6	34	3	1	5/12 171	2 11 1/3

Børnholms Amtsstue den 31te Decembr. 1746 —

Stender

Paa Stammen conferent og

Specification saaver ing rigtig befunden, testerer

№ 31.

Om Jorden til Bornholms amts Jordebogsregnskab for Anno 1746.

№ 31.

Allernaadigst Skøde af Hans Kongl. Majts. Allernaadigste Resolution af 2den Juli 1742. under 18de ejusdem paa det Høy Kongl. Rentekammer Erkiendtgjorte Jordrøy og Regulation i min Skrivelse af den 30te Februarii d. A. Schieskøde paa den Kongl. Amtsfuns for paa Bornholm af Hr. Kammer Raad og Amtsforvalter Schröder anvendt til dersiælp til min mange Huus og Jordegods Hold indvendig Aar 1746. den Summa 8 Rdr. for hvilke Amtet Lizrdalen ing Jorund med, Kiøbeg Qvitter og Allernaadigst Skøde af 19de October 1746.

Niels Christensen

No 92:

Inngjørne til Bornholms amts Jordebogs Augmentation pro Anno: 1746:—

No 32.

Efter ordre fra Rand Etatens General Commissariat af Utterslevmark Dato samt Attester og Attestd. fra Kammer Agent og Amts Forpagter Schröder paa Bornholm med Skiøde Jhonnis Bøjesen fra paa Bøttcherlaut Kjøer Land Giert Gjøer Øre Hundrede og Tredive Tønder. Er giøert 630 Tønder Gjøer Fra Krumed Udtrille Qvitter og Samme Gjøre Kongl. Majestet indleverede Augmentations Regnskab Altremuntderaniss til Jordebogs Tilregnes. Provianthuset den 27de April 1746. —

Til Indtægt i Proviants Forvalter Ottesen Augmentations Regnskab pro 1746: Fol: 2: pag: 2: —

Testr

No. 33.

Indgivne til Bornholms Amts
Jorthebogs Augustaa
pro Anno: 1746.–

No 33

Efter ordre fra Hans Etatens General Commis
sariat til Undertaarnet Dahl Gaarde Ottesker
og Ottesker Jes. Lammers Hand og Amts forvalter
Christopher Schröder paa Borrilgholm med
Skipper Thonnis Bøgesen fra paa Gotth Lasts Korn
tahrgiest Haar et Hundrede og Halvtrents Sinder
tiner Erhvet; Saa gjiert 190 Tinde Haar ifra
Strand Herdreig ahtere, og samme Haar Kongl:
Majestet indlivrerrnet Haar Skipper Skab Alle
underdanigst til Indtaet Storiant,
Kuuset den 17: Octob: 1746. –

Vide Storiants Extracts Oteskerlegn
=skab pro 1746. Fol: 7: pag: er udkomne 190 Haar
=ne rigtig til Indtaet overgivne. –

Test:

No 34.

Indgaaende til Bornholms Amts
Jordebogs Regnskab
pro Anno: 1746.–

No 34

Efter ordre fra Det Etatens General Commissariat
af Underskrevne Dato sattes Afslag og Afskrid
af Kammer Raad og Amts Forvalter Christopher
Schröder paa Borringholm med Skiøtte Thönnis
Bøgesen her paa Bornholm som

Hartkorn Rug
19 Td 6 Skeppe
Afrensogt. Der Hundrede Tolver og Tre Sømd
Tilkiøbende Øre Skyld.

Der giøres 23 Skeppe 1 Tønde Rug Øre Korn
med Arbeide Gaarde, og Kammer Herr Konges Maj.
nej indbeteelt Aars Afgiftsfab Alternativerviis
fra Indbyggerne. Florian Rhüdel med Pd.
Octob: 1746. –

Tilkiøbt i Florian Conrads Ottesen Regnskab
pro 1746. Fol: 15. –

Test.

No 35.

Inugörne til Bornholms Amts
Jordebogs Augmentars
pro Anno: 1746:—

No 75

Efter ordre fra Hans Excellences General Commissariat af Utbytningen Dato faaer undertegnede og Uhrs: Tf: Kammer Raad og Amts Forvalter Christopher Schröder paa Borringholm med Hiemmel Thönnis Bøgesen fra paa Rønne Kaal Herred Landgiet Haver Ager Hundrede Tønder. Saa gieldt 600: Tønder Hayer og fremed Arbeiding giøres, og samme Hans Kongl: Maiestet Vindi indtrøchnet Aars Dreiningen af Afstemmelsen tiegt til Indbogs Beregner. Broriantshuus, den 9de Novemb: 1746. —/.

Til Indbogs i Broriants Konvalte Ottesen Augmentab pro 1746. Tf: 2: pag: 7:—

Test:

№ 96.

Indgivne til Bornholms Amts
Jordebogs Regnskab
pro Anno: 1746: –

№ 96

Efter ordre fra Hr Etatsraad General Commis-
sariat af Understaaende Dato have Amtmanden
og Amtsf. Hr Lauritzen Amtsskriver og Kongens Forvalter
Schröder paa Borringholm med Skipper Thonnis
Bøjesen her paa Rønne taalt Korn
Landgilde Rug
14 de Tønder
Havregrøt . . . Ærter og Bønne Tønder
Bygmel Tønder Pund

Der giøres 36 Tønder 13 Bygmel 14 Pund Rug
Hr Kammerraad Anbrøiig Gjældere, og Kammer Hans
Kongl: Majestet tilkommende Mars Afgiøre
, Skib Afbrænderiaegt til Fudtogt Bornholm.
Storcantskuuset den 17de Novemb: 1746 –

Til Fudtogt i Proviant Commissariet
Regnskab pro 1746. Fol: 19: –
Testr

№ 37.

Tilhører til Bornholms Amts
Jordebøger Ingrossats
pro Anno: 1746.–

№ 37

Efter ordre til Hans Excellences General Commissariat af Underskrevne Dato, havde Undertegnede og Amtsskriver Jørgen Hammer tilstede og Amtsforvalter Schröder paa Borringholm med Herrer Skænkes Bøjesen og paa Bøgelund Herregaard Hans Jørgen Hinderup og Hackeberg Herredsfoged efter, 650 Vinter Hæver af Kongens Ardobleie Gaarde, og samme Hæver Kongens Majestæt ved indtrædende Aar skriftlig, som Afkræftelsesaar til Fuldstændig Forrig. Brorian skiøttes tend 26de Novembr. 1746.

Pligtig til Fuldgt. Brorian Contract Oksen Ingrossat pro 1746. Fol. 2. pag. 2.

Test.

No 78

Hungørn til Bornholms Amts
Jordebogs Regnskab
pro Anno 1746.–

No 78

Der Høytlig Rentekammer Collegii ordre
Breiningen da tilig med indsendt Vores Alter-
, underdanigst Regnskab til Fordoyl Fem
Hundrede Rdlr. Bøy som Hs. Kongens Mand
og Amts Forvalter Schröder paa Borring-
holm med Skipper Rasmus Rasmussen Ga-
, ver leiiendt, for samme 400 Rdlr. Bøy
som efter Høybrm. Rentekammer Collegii
ordre skal 7. huus med Auction er blevne
bortsolt, Høybrm. Hs. Kongens Mand og
Amts Forvalter Schröder Grevind Rudbeiley
Gyldne. Groiendhuuset skal 9. December
1746.–

Indbrm. 400 Rdr. Bøy paa til Fordøyl i Groiendt Jor-
= valtes Tilsendt Regnskab pro 1746. Fol. 70. pag 2
Testr.

№ 39.

Indgivne til Bornholms amts Jordebogs Indgivelse pro Anno. 1746.—

Wohlachtbarer und Wohlgelahrter
Christopher Schwabe
Amtsskriver, Major i Kongens Kan
og Amtsskriver for Bornholm

Schwabe

№ 39. Velædle og Velbyrdige
Hr. Tømmer-Raad og Rentekammerraad!

De
Vor Herrer Deputerede ved Vor Etats General Com-
missariat have ved Skrivelse til Os Dateret 12te
huus forlangt, at til Vedhuingen Christiansøes
Garnison maatte udleveres af Bornholms Tøm-
mer-100 Stk. Rug og Byg-25 Tønder; Ihvorvel
Hr. Tømmer-Raad altsaa bevilter 100 Tønder
Rug og 25 Tønder Byg, af indkommende Vare
Landgilde i nøtten Høst til Christiansøe, som saa-
vidt, at den Transportere, og til Proviantc
Forvalter Fuglsang leveres, hvorefter samme
ved Hr. Tømmer-Raads for dette Vare afloegnede
Regnskab, imod thun Ordres forlog, samt behø-
rig Qvittering for Leverancen, til Regiistrer
fører. Vi forblive
Hr. Tømmer-Raads
Tienestvilligste.

Johan Otten
Marsballe Friis Wærøy Bech Gregjors Rantzmann Stilsen

Rentekammeret
den 17de Maj Anno 1746.
til
Tømmer-Raad Schröder.

Hansen

No. 40.

Hugörne til Bornholms Amts Jordebogs Regnskab pro Anno: 1746:-

No. 40.

Vores Nådige Herres Lummer Rand og Hugörne paa Bornholms Amt Brevets og Welbr: Christopher Schröder, Jørgen, og Gjeboard, Mand Borge Hendrichsen Jørnich Handværker Windeluden, Lade hver, til de Sædvanligen Ordinaire Guarnisons Opbørsel

Lige Ret. Hundrede Tonder Mor. Septen Skippund Ee Lispund

Rygen Floxe Rug og 116 Pd. 7 Lod.

Imdr, som jeg ved min Regnskabsaflæggelse Indbetaler Kongens Regnskab til Budtzes Vederlaget, og derfor tilbørligt

322 Rd. at 14 a 23 Sk. Guldern. Christiansøe d. 11 Novemb. No. 1746.

Jørgen Jørgensen

Til Indtægt ved Christiansøe Amtmandens Kongen og Proviands Regnskab, pro 1746 pag. 4.

No 41.

Hvorindvemuch Aar, har Hr Cammerraad og Amtsforvalter Schröder, efter hr indkom-
men Skrivelse, dat. 19de hujus, leveret udi Brød
forbrugt til Artillerieet paa Bornholm, 30 Tr 6 Sp.
1 pr Aug. Og siden Brøiset for det i saamaa-
ned udlevered Brød, følger Specificat Skrivelse, i hvil-
ken Bagere, Lønning med Vidner, der efter medfølger
Dags dato er vorden Assigneret; Paa Skjønne
Sparte det Høyeverdige General Commissariats
Approbation, i hvis følge Enmeldt Aug saamen
udi Hans allermaadeligst afleggende Skrivelse
skal det udgiftige Land passere: Paa som hvis
Brød formente Artillerie i saa fald for Be-
lommend, vorder ved Ligvidation pro h:a: be-
tjent observeret og anslaaet. Kiøbenhavn
Land Etatens General Commissariat den 31te
Decbr. Aº 1746.

C. Wolm

Foranførte Tvivlsom og dette Sonder, Pro-
skrivelser og Ekstraordinairt Aug, som de for
mend have Approberet, det maa passere
Amtsforvalteren Wolder og Velbyrdige
Hr Cammerraad Christopher Schröder det
udgiftige udi Hans de det Kongl. Amts Cammer

Allerunterthänigst abgeloggnete Königl. Pös. Berhaus Land Etatens General Commissariat Rnd.
31ten Decbr. A° 1746.

H. Ahlefeldt.

F. Wedroff

P. Ahlm

291
196
+ 95
~~95~~ 3
14 / 31

№ 42:

Indgår til Bornholms Amts
Jordebogs Regnskab
pro Anno: 1746.–

№ 42. Specification

Som indvinding af forrige aars Engoldning
Skiny: 72 Rd. 7 ß 2 d. bliver opgaver saasom ikke
i forrige aar var udlevert, men kundskab,
"vigner formedelst Capittels Taxter rigtig,
"da var sidst hvis 820 Rd. 2 skipper, saaledes
"vorudi aars Landgilde Rod fra 10de October
anmaanedes Engjende til sidstes December
Dette Aar. —

		Skiny			Skiny			Havre		
		Rd.	ß	d.	Rd.	ß	d.	Rd.	ß	d.
1.	Til Militairs Brød Leverance er Maanedlig udlevereret 3 Rd. Skiny, der i alt for det gaaende ser aar beløber til 38 Rd. 6 ß.	+								
	1 ß. Straf beløber indvinding proportionaliter af 2 pro Cento aarligen		3	3½						
2	Den øvrige Engolder Skiny 34 Rd. 3 ß. ligesaa fra 1ste Januarij til 9de October inclusive, der	+								
	anmaanedes for Dette Aar Engjende den 10de dito	+	4	1¼						
3.	Af Havre Engoldningen er den 21de April paa Proviantgaarden ved Skipper Sonnes Bøgesøe Leverert 630 Rd., der af indvinding fra 1ste January af aarlig 3 pro Cento	+				+	5	5	3¾	
4	den 12te October ligesaa 190 Rd. Beløber	+				+	4	3	2½	
5.	den 9de November ligesaa 600 Rd. fra 10de October beløber indvindingen	+				+	1	3	3½	
6.	den 11te dito er paa Christiansøe Leverert 100 Rd. Rugbr. Skiny	+								
		+	1	¾		+	11	5	1¾	

	Rug Tdr	Byg Tdr	Havre Tdr
	Tønder Skp. Fdr. Pd.	Tønder Skp. Fdr. Pd.	Tønder Skp. Fdr. Pd.
Transport	1 . . 3/4	. . .	11 . 5 . 1 3/4
Draf ind og indbring fra 10de October af Aurlig 2 pro Cento	. 1 . 1/2	1	. . .
7. Ind. 26de Ditto paa Provisant. gaar ind 650 Td. Havre fra 10de October			
October		1	2 . 3 . 3 3/4
8. Ind. 9de December er overgaaet med Skipper Jacob Jacobsen 400de Td. Byg, Draf Bygene ind og indbring fra 10de October af Aurlig 2 pro Cento, er	. . 1	2 . 2	. . .
9. Af de øvrige annammede Byg 82 Td. 6 Skp. 2 Fdr. bortgaat fra 10de October til ultimo December, ligesaa af Aurlig 2 pro Cento	1 . 3 . 2		. . .
10. Af det øvrige annammede Byg 43 Td. 7 Skp. 3 Fdr. ligesaa til ultimo December af Aurlig 2 pro Cento	1	7 . 3	. . .
11. Ligesaa Havre 1107 Td. 3 Skp. 1/2 Fdr. fra 10de October til ultimo December af Aurlig 3 pro Cento		1	7 . 1 . 3/4
Summa	4 . 1 . 5 . 1/4	3 . 2 . 1	21 . 5 . 2 1/4

Af disse Byg fem Td. Sæd skipper og fem Td. indbrændt for, Havre

Byg fem Td. Sæd skipper og fem Td. indbrændt for og

Havre fem Td. Sæd skipper og fem Td. indbrændt for.

Bornholms Amtstue den 31te December Aar 1746.

Wendor

No 43.

Indgaaende til Bornholms Amts Jordebogs Regnskab pro Anno 1746.

No 43.

Efter den Kongelige Amtstue paa Bornholm, Jordebog i 2det Termine anmaanunt, som efter Kongens Allernaadigste Resolution under 10de Augusti 1742 mig Allernaadigst tillagt er af Herr Gaard At Bay Herr Hans 2 Sp. Aurlig, der for indrømmede Aar 1746, Indvaaner, som vidt Lauget, Skøb, Stedsen Indvaanere, Bondeman, mænd, til Sammen 58 Dlr. 94 Sp., For samme Faeldrednings Indbøder og Skatter Kjøbstæderne 94 Sp., jeg herved Bondeboerlig om Skriver. Bornholms Amtstue den 31te Decembr. No 1746.

J. A. Thujen