Omegnsjægeren

Medlemsblad for Aalborg og Omegns Jagtforening

Nr. 2 Juni 2012 15. årgang

Ram plet hos Jægeren & Lystfiskeren

Vortex Viper

Håndkikkert med Bak4 fasekorrigeret prismer i XD (Xtra-low Dispersion)glas og fuld multicoating. 100% vandtæt og dugfri. Twist-up øjenstykker giver fuldt synsfelt selv med briller på. 30 års VIP garanti. Leveres inkl. taske og rem. Frit valg mellem 8x42, 10x42, 8.5x50 eller 10x50

Kun 3.995 kr

Astro Milano APO

Apokromatisk håndkikkert med Bak4 prismer og fuld multicoating. 100% vandtæt og dugfri konstruktion med twist-up øjenstykker for fuldt synsfelt selv med briller på. Leveres inklusive taske og rem. Findes i 8x42.
Vejl. pris 2.795 kr.

Nu 1.995 kr

Vanguard DT

Kvalitets lommekikkert med Bak4 prismer og fuld multicoating. 100% vandtæt og dugfri konstruktion med twist-up øjenstykker for fuldt synsfelt selv med briller på. Leveres inklusive taske og rem. Findes i 10x25.
Vejl. pris 1.495 kr.

Nu 699 kr

Sabatti jagtriffel

Inklusive montage og kikkert med lys.
2.5-10x50 Eagle Eye. Vejl. pris 7.495 kr

Kun 5.995 kr

Sauer 202 jagtriffel

Inklusive original stålmontage og kikkert med lys.
2.5-10x50 Eagle Eye. Vejl. pris 14.999 kr

Kun 12.995 kr

Schultz & Larsen jagtriffel

Inklusive original stålmontage og kikkert med lys.
2.5-10x50 Eagle Eye. Vejl. pris 12.995 kr

Kun 9.995 kr

Welter Optics sigtekikkerter

Kvalitet til den europæiske jæger fra en af verdens største producenter af sigtekikkerter. Optik med ekstra højt brydningsindeks og fuld multicoating på alle linseflader. Alle modeller er med belyst dot og Dual-X sigtemiddel. 30 års garanti. Frit valg mellem 2.5-10x50, 3-12x56 eller 4-16x56.
Vejl. pris op til 4.499,-

Nu 3.995 kr

Vanguard skydestokke

Lækker skydestokke med ergonomisk skumhåndtag. Findes i etbenet, tobenet og trebenet version.

Vanguard Camo Rem

Elastisk kikkertrem til håndkikkerter i camouflage. Vejl. pris 249 kr

ALT TIL JAGT OG FISKERI
Jægeren & Lystfiskeren
AALBORG

Copyright © ADP 2009

Maren Turisgade 6 • 9000 Aalborg • Tlf. 98 13 94 00

www.a-o-j.dk

Foreningens adresser:

FORMAND
Jørgen Balser Jakobsen
Romdrupvej 102
9270 Klarup, tlf. 98 32 64 40
E-mail: balser@jakobsen.mail.dk

NÆSTFORMAND
Brian Lichon, Byageren 11
9400 Nørresundby, tlf. 98 17 23 12
E-mail: lichon@post10.tele.dk

KASSERER
Benny Sørensen, Hedeageren 24
9230 Svenstrup, mobil 28 40 45 42
E-mail: hedeageren@gmail.com

SEKRETÆR
Leif Tranholm, Forbindelsesvejen 22
9400 Nørresundby, tlf. 29 27 25 31
E-mail: ls.tranholm@email.dk

BESTYRELSESMEDLEMMER
Søren Christensen, Bredgade 106
9700 Brønderslev
tlf. 98 80 11 21, mobil 25 26 64 10
E-mail: sch@ccaa.dk

Leon N. Jensen, Øster Sundbyvej 35
9000 Aalborg, tlf. 98 10 21 06 / 22 85 37 91
E-mail: tb62@vip.cybercity.dk

Poul Jacobsen, Bryggen 18
9240 Nibe, mobil 20 35 16 51
E-mail: poul@web-post.dk

Riffeludvalget:
René Andersen, tlf. 98 17 76 96
Poul Jacobsen, tlf. 20 35 16 51
Jørgen Balser Jakobsen, tlf. 98 32 64 40
Gunnar Pedersen, tlf. 98 17 81 75
Casper Henriksen, tlf. 98 31 05 00 / 51 90 01 82
Benny Sørensen, mobil 28 40 45 42

Hundeudvalg:
Brian Lichon, tlf. 40477418
Jens Hvass, tlf. 50480949
Benny Elmengaard, tlf. 29858607
Jens Thodberg, tlf. 22550410
Knud Rasmussen, tlf. 212483058
Karsten Andersen, tlf. 29363962
Lise Thomsen, tlf. 20460592

Aktiviteter:
Poul Jacobsen, Leon N. Jensen

Bladudvalg:
Poul Jacobsen, ansvarshavende redaktør

Boblerne:
Tommy Pedersen, tlf. 98 29 71 46

Forsidefoto:
Berit Nimand

Deadline: Nr. 3 - 1. september
Forventet udsendelse: 16. september

Formanden har ordet

Foråret er forbi og vi er gået i gang med sommeren, hvilket jo betyder bukkejagt for de fleste af os jægere, herlige oplevelser ude i naturen.
Dette gælder både i en skydestige, eller hvis man forsigtigt pyrcher rundt på terrænet, begge steder får man som regel mange gode oplevelser som sidegevinst.
Der er blevet skudt bukke på begge foreningens arealer, både i St. Restrup og i Uhrehøj, sidstnævnte endda på premieredagen d. 16 maj.
Selv har jeg endnu ikke haft det fornødne held, eller bare ikke været dygtig nok.
Vi vil som sædvanligt deltage i repræsentantskabsmødet i Danmarks Jægerforbund, dette finder i år sted i Kolding d. 16. juni.
Der er jo formandsvalg i forbundet i år, med 2 kandidater, så der er lidt ekstra spænding op til mødet.
Ellers er vi i bestyrelsen meget opmærksomme på om der bliver udbudt noget spændende jagt rundt omkring, da det jo er sidste sæson vi kører på i Uhrehøj, vi vil senere beslutte om vi vil byde på en ny periode deroppe, der er jo tale om 5 årige lejemål.
Skulle nogle af jer medlemmer komme undervejs med noget jagt der skal udbydes, hører vi meget gerne fra jer.
Til sidst vil jeg ønske alle vore medlemmer, samt deres familier en rigtig god og forhåbentlig varm sommer, samt knæk og bræk til jer alle med den sidste måned af bukkejagten.

Jørgen Balser Jakobsen.

Bæverjagt i Norge

Det var mandag den 16-4 2012 hvor turen gik til Norge på Bæverjagt sammen med 2 af mine jagtkammerater. Jeg bliv ringet op torsdag den 12-4 for og høre om jeg vil med til Norge på bæverjagt mandag den 16-5-2012 jeg sagde jeg finder ud af det, skal lige snakke med konen først. Der gik 5 minutter så kunne jeg ringe tilbage og fortælle at jeg gerne vil med til Norge.Der bliv mandag den 16-4 kl. 10 hvor jeg skulle være i Vestbjerg hvor vi skulle mødes og skift bil som vi kørte i på resten af turen. Vi skal sejle fra Hirtshals kl. 12.45 med hurtigfærgen til Larvik.vi ankommer til Norge kl.17.15 og skal vente en lille time med og komme igennem tolden. Vel kommet igennem tolden går turen til Åland ca. 100 km fra Larvik og det var igennem både snevejr og regnvejr. Efter ca. 1,5 time var vi i Åland ved vores vært/guide (Herman) vi fik en varmt velkomst fra hele hans familie (far, mor og 2 Børn) og fik vist hvor vi skulle bo i de næster 4 dage og det var hele overetages på deres privat bolig og der mangle ikke noget. Vi fik pakke ud og fik en kop kaffe, og så skulle vi ud og se området med Bæver bo og vi fik fortalt omkring hvor der er Bævere og hvor der er skudt Bæver før, det gik der ca. 2 timer med, vi kørte hjem igen for og få aftensmad som værten og hans kone hade lavet til os det var en vildt gryde med ris og en kold øl. godt mætte og træt kommer værten/guide (Herman) op og fortæller hvad planen er for i morgen. kl.04.30 stod vi op og planer er vi køre kl. 05.00 ud til Bæverhytterne der er vi kl. 05.10 vi fik vores poster anvist. Ved denne hytte så vi ikke noget og vi blive hentet igen kl. 08-00-vi fik morgen mad og tog en time på øjet. Om aften kl. 18.00 samme dag (tirsdag) skulle jeg ud til en stor sø ved en hytte (gammelt sommerhus) hvor der er et stort Bæver bo over på den anden side af søen som er 250 m. over til den anden bred. der over så jeg for første gang i mit liv en levende Bæver komme svømmende og der kom en mere og lige pludselig var der 4 Bævere på en gang så det var godt og se og stemningen blev god. Den ene af Bæverne satte sig op på land for og spise et stykke træ og den

sad i ca. 45 minutter, de andre Bævere var væk igen. Og de blev over ved boet, så der blev ikke en skud chance til dem denne aften. Jeg blev hentet kl. 20.15 og kunne fortælle jeg har set 4 Bævere ved det bo og sagde til Herman at hvis det var mulig vil jeg gerne der ud igen næste morgen og det blev aftalt med de andre at det kunne jeg godt for de hade andre steder de vil hen. Onsdag morgen kl. 04.30 stod vi op og vi mødtes ved bilen kl. 05.00 for og køre ud til vores poster men Herman hade en anden plan med mig, efter de andre har fået deres poster spurte Herman efter om vi ikke skulle køre rundt om søen- samme sø hvor jeg hade set de 4 Bæver ved aften før. Jeg sagde det kunne vi godt, vi kørte stille rundt og kikkede i vores kikkerter og lige med et holder vi stille midt på grusvejen og Herman siger til mig DER SIDDER EN BÆVER DER UDE VED DEN KLIPPE, jeg kunne ikke lige se en Bæver og Herman siger der ved klippen også lidt ind mod land, jeg fik øje på den men vi hade ikke tid til og sætte min skyde stok op så Herman sagde- brug min skulder som støtte jeg lage riffelen op og tog sigte og sagde" nu skyder jeg" til Herman. Jeg skød den på ca. 110 m afstand i en ren blad kugle. Efter skuddet løb Herman igennem skoven ud til Bæveren, jeg kom forpustet der ud noget tid efter Herman og spørge har jeg ikke ramt den, Herman siger jo den ligger her og den er meget stor Bæver du har skudt. Jeg fik den op i bilen med møg og besvær, vi kørte hjem hvor vi fik den vejet og vægten siger 23,5 kg og efter Hvad Herman sagde, er det den største der er skudt i det område. (dem som er skudt ligger mellem 17 og 19 kg) Vi fik den pelset og saltet. Onsdag aften blev jeg hjemme for og

se tv og få en øl og et glas rødvin sammen med de andre for det skulle fejres, det var jo den første Bæver jeg har skudt. Men torsdag morgen kl. 04.30 var det af sted igen til samme sted for der var jo 3 Bævere tilbage, så jeg kunne jo se om jeg kunne få en mere med hjem. Men de kom kun ud over ved boet så der blev ikke til mere den morgen og de andre hade heller ikke skudt noget. Torsdag aften skulle Herman til møde så vi blev kørt ud lidt tidligere end de andre aftner og jeg ville prøve og komme om bag ved det bo jeg tidligere har skudt en ved. Jeg havde set at en af Bæverne satte sig op på land for og spise og kunne jeg få den med hjem også, så hade jeg brugt min kvote på 2 stk. Jeg satte mig oppe bag ved boet, ca. 30 meter fra boet. Kl. 20.15 som de andre aftner- kom en Bæver ud og gik på land for og spise, og jeg lage riffelen i skyde stokke og skød den, og den døde i skrallet, meeen nu kom det hårde arbejde for den skulle bæres over klipperne og gennem skoven og puha det blev noget af en tur. Jeg blev hentet kl. 22.15 af Herman og de 2 andre. De hade hørt skuddet så de spurte hvor er Bæverne og jeg sagde- den er bag det træ, men da alle træer ligner hinanden når det er mørk, gik der lidt tid inden vi fandt træet og Bæveren, og det var også en stor Bæver på 20 kg. Vi køre fra Herman og familie kl. 14.15 og er i Aalborg igen kl. 22.00. En oplevelse jeg ikke vil glemme.

Johnny Jensen

Gratis ande/gåsejagt

Ja det gælder nu ikke umiddelbart alle foreningens medlemmer, men dem som endnu ikke har stiftet bekendskab med vores ganske fortrinlige engareal som hedder Kytterne. Endnu en gang vil jeg gerne indbyde til rundvisning og jagt på foreningens areal. Slaget skal i år slås lørdag den 29. september. Du syntes måske nok det er lidt tidlig at reklamere med dette tiltag, men realiteten er den, at der ikke udkommer flere blade inden midten af september, og det er jo for sent at invitere hvis man vil have nogen med.

Vi mødes på p-pladsen for enden af Kytternevej kl. 16.30. Her vil jeg kort fortælle om Kytterne, og det at drive jagt på Kytterne. Det er et areal som i rigtig mange år har været et fortrinligt sted til andejagt, og som rigtig mange medlemmer gennem årene har benyttet sig af. De senere år, i takt med stigningen i antallet af gæs, er arealet også blevet et ganske fornuftigt areal når det gælder gåsetræk. Et spændende og til tider også udbytterig jagtareal til yderst fornuftige penge. I sidste sæson var prisen for et jagtkort til arealet kr. 200, for hvilke man kan komme og gå lige så meget man har lyst til. Billigere jagt tror jeg man skal lede længe efter, og finder man det, er der nok intet vildt. Men som sagt er turen fortrinsvis for medlemmer som endnu ikke har været på Kytterne. Øvrige medlemmer kan deltage i det omfang der er plads, og skulle der stadig være ledige pladser, skal interesserede som endnu ikke er medlem af vores forening også være meget velkomne. Efter en snak og en rundvisning, der har til formål, at vise jer de opstillede skjul, men ikke mindst at vise jer hvor det er fornuftigt at bevæge sig rundt, og hvor man bestemt ikke skal gå hen en mørk efterårsmorgen, når vi atter tilbage til P-pladsen hvor der vil være lidt godt til ganen, mens vi lige tager en snak om hvad der måtte vise sig af spørgsmål. Efterfølgende vil vi trække lod om rækkefølgen til at vælge skjul til aftenens trækjagt.

Medbring jagtgevær, gyldigt jagttegn, fornuftig påklædning, minimum skridtstøvler og gerne kikkert. Skulle du have hund, er den selvfølgelig også meget velkommen. 1½ time efter solnedgang, pakkes der sammen, og vi mødes atter på P-pladsen for lige at opsummere aftenens oplevelser, og evt. beundre den flotte vildtparade i billygternes skær.

Tilmelding til undertegnede på mail til lichon@post10.tele.dk, i undtagelsestilfælde på tlf. 40477418, hvortil også spørgsmål kan stilles. Sidste tilmeldingsfrist er søndag d. 23. sep.

Brian Lichon

ER DIN PENSION EN JUNGLE?

Udnyt dine muligheder - bestil et møde hos Christian eller Vivi.

Jo før, jo bedre for dig.

Christian Christensen
Pensionsrådgiver
Tlf. 96 30 26 53

Vivi Nørgaard-Pedersen
Pensionsrådgiver
Tlf. 96 30 26 69

spar nord

På gensyn i
Spar Nord Østeraa
Telefon 96 30 26 20
www.sparnord.dk

FAMILIE
DYRLÆGERNE

SVENSTRUP DYREKLINIK

Hobrovej 775 · 9230 Svenstrup

ÅBNINGSTIDER: MANDAG - FREDAG: 8.00 - 16.30

DØGNVAGT: 98 38 10 56

KONSULTATION EFTER AFTALE

www.familiedyrlægerne.dk

Godkendt af Den Danske Dyrlægeforening

Glæder og frustrationer ved en jagthund

At have en jagthund giver mange glæder – men også frustrationer. Der findes f.eks. ikke ret meget, der er bedre end, når mange timers træning giver pote og hunden f.eks. går et perfekt rævesløb. Tværtimod er det da også irriterende, når køteren får en "hjerneblødning" og ikke kan finde en kastet due på 30 meters afstand, selvom det er trænet til hudløshed.Jeg er sikker på, at jeg ikke er den eneste, der oplever både glæde og frustrationer over jagthunden. For bare at nævne nogle af vendingerne der fyger gennem luften til vores til tirsdagshundetræning i AOJ : "Dygtiiiiig", "Møgkøter", "Fars hund", "NEJ!" og "du vidste sgu da godt, at kaninen lå i brændenælderne!" Hvor godt årets træning er gået får jeg snart vished for, da den årlige afslutningsprøve sig nærmer. Hvorvidt det bliver vellykket eller ej, afhænger dog i stor udstrækning af føreren selv. Hunden gør jo bare som den får besked på og har trænet – som oftest i hvert fald… Selvom der kan være både fordele, frustrationer, pligter mv. ved at have en jagthund er det dog de positive oplevelser der vejer allertungest. Jagt med hund er for mig den ypperste form for jagt. At stå på post i flere timer eller sidde på anstand efter bukken er efter min mening ikke den mest interessante form for jagt – nogle er sikkert uenig i den påstand. En jagtinvitation uden hund svarer for mig til at tage "nøgen" af sted på jagt. Så hellere lade geværet blive hjemme og tage en tur gennem krattet med hunden. Det giver en helt anden oplevelse af naturen at have hund med på jagt – og det nyder jeg. Ligeledes viser flere videnskabelige undersøgelser, at hunde forbedrer sundheden og livskvaliteten for ejeren. F.eks. kan de daglige ture med "Fido" være med til at smide nogle af de overflødige kilo. Så har du fået lidt for mange kilo på sidebenene efter for mange gode middage og sjusser på fællesjagterne, så var det måske en ide at anskaffe dig en hund? Jeg kan kun give mine varmeste anbefalinger. Jeg ville i hvert fald nødigt undvære min Bella. Men en hund forpligter, især hvis der skal komme en velstimuleret og brugbar jagthund ud af den lille hvalp. Har du fået lyst, så starter vi igen med træning i februar. Ses vi?

Kasper Nimand

Bukkejagt i Uhrehøje Plantage

I skrivende stund (28.05) er situationen den i Uhrehøje Plantage, at vi lagde flot ud med at få skudt en buk på premieremorgenen. Siden da er det ikke blevet til mere. Jeg har selv været på arealet 2 gange, uden at se noget der kunne få pulsen til at stige. Der er dog kommet flere beretninger om sete bukke, de heldige var bare ikke heldige nok, forstået på den måde, at de ikke var kommet på plads, nåede ikke at få hold på ham, eller han var ovre hos naboen og lignende ærgerlige hændelser. Sådan er det heldigvis med bukkejagt. Hvis det var så ligetil, mistede vi nok interessen for at komme af sted. Der er jo ingen tvivl om at vi i Uhrehøje Plantage har lige så mange bukke som andre steder, vi kan jo se det på både fejningerne og skrabet. Det syntes nu ikke bare at være hos os i Uhrehøje det kniber med at få bukken ud af busken. Om det har noget med vejret at gøre, skal man nok være varsom med at sige noget om, men hvis de nu har det med varme som flere af vi andre, kommer de nu nok først frem når solen er væk under horisonten. Der indkommer ikke specielt mange billeder fra medlemmerne, som viser at der er gang i den derude. Men under alle omstændigheder har vi jo hver gang nogle skønne oplevelser når vi er af sted. Når I nu sidder og læser disse linjer er vi jo ca. halvt henne i bukkejagen, og om jagtlykken har vendt er jo ikke til at svare på.

Knæk og bræk

Brian Lichon

Hundeafslu

Lørdag den 2. juni var dagen for dette års afslutning. Ugen op til havde været præget af meget afvekslende vejr, og med en hel del byger. Ugen før denne havde der til gengæld næsten været hedebølge, så det var med nogen ængstelse jeg så frem til dagen. Fredag aften dristede jeg mig til at kontrollere vejrudsigten hos DMI, og blev noget fortrøstningsfuld, da der skulle regne om morgenen og slutte med regnen kl. 09.00. Da man så vågnede midt nat, pga. at regnen piskede mod taget, aftog det gode humør lidt igen. Men der blev lørdag, og da jeg indfandt mig på pladsen kl. 07, var vejret faktisk hæderligt. Jeg var mødt ind for lige at klargøre banerne inden det øvrige team af dommere og hjælpere kom kl. 08. Jeg var desværre ikke nær færdig inden dryppene igen kom ned fra himmelen, og lige pludselig var det ikke bare dryp, men tråde af vand fra græsset og op i himmelen.

Dommere og hjælpere indfandt sig, og mange var ordene når det drejede sig om vejret. Jeg henholdt mig dog bare til "min aftale med DMI". Næstefter begyndte de noget slukørede hundeførere at indfinde sig. Jeg begyndte min velkomst til deltagerne kl. lidt over 9, og må da indrømme, at der stadig faldt vand ned fra ham deroppe. Jeg nåede dog ikke helt til enden af velkomsten inden der var tørvejr. Hundene blev fordelt på de forskellige øvelser, og stort set inden vi var kommet godt i gang, kunne man se de første puste lidt over varmen. Vi er ikke meget for regn på sådan en prøvedag, men hedebølge er bestemt heller ikke sagen. Heldet var dog atter en gang med os, det bragende solskin fik en ende, og skyerne lagde en dæmper på varmen, samtidig med at vinden friskede lidt op. Så nu var forholdene tæt på optimale.

Vi har i år haft 35 hunde indskrevet til træningen. Som sædvanligt har der været nogle få stykker der ikke lige falder til, eller der kommer andet i vejen. På trods af dette kunne vi dog med stolthed byde de 20 hundeførere og deres familier velkomne på dagen. Et usædvanligt stort fremmøde af de tilbageværende. Som alle hundeførere ved, kan man træne nok så meget, hvis ikke lige det flasker sig på dagen, udebliver resultaterne. Sådan gik det måske nok også for et par stykker den dag.

Vi havde 5 hunde tilmeldte i hvalpeklassen, og her blev dagens bedste hund Chivas, ført af Niels Pedersen.

tning 2012

Andenbedste hund blev Mille ført af Christian B Nørgaard.
I unghundeklassen havde vi 6 tilmeldte, men havde til dagen fået et afbud. Her blev andenpladsen besat af Baloo ført af Dorthe S Gertsen med 38 point, hvilket gav en 2. præmie. Vinderen blandt unghundene blev Preben Egebo med hunden Laika, som opnåede 44 point, og dermed en 1. præmie og blev vinder af pokalen.
Så når vi til Åben klasse. Her havde vi 8 tilmeldte hunde, desværre havde den ene hundefører vagt, og måtte se dagen ødelagt af pga. et udkald midt om natten, hvorfor han valgte at prøve at indhente nogle af de manglende timers søvn lørdag formiddag. Her havde vi et meget stærkt felt, hvilket dog også kom til udtryk ved det uddelte antal præmieringer.
Vinder af klassen blev Oluf Søndergaard med Djack, de opnåede 49 point, og dermed førstepræmie og pokal. Andenpladsen gik til Daniel Luther med Fagus, pladsen blev deres pga. 48 point hvilket selvfølgelig også giver en 1. præmie. Herudover fik følgende en 1. præmie. Poul Sørensen med Sif – Lasse Sørensen med Tess og Mie Væver med Monti. Herudover fik Helle Larsen en 2. præmie.

Vinder af Åbenklasse blev Oluf Søndergaard med Djack.

Endelig havde vi igen en hund i veteranklassen, og det var atter René Andersen med Bella. René havde dog ikke lige tur i den på dagen, og kunne med det opnåede ikke præmieres.
Jeg vil her gerne rette en tak til vore kursister for deres fremmøde, og en ekstra tak til dem som også fandt vej til vores afslutning. Vi havde som sædvanligt heldet med os, da vejret atter klarede op, og slagteren kunne starte grillen op i flot solskin. Der skal ligeledes lyde en tak til vore dommere, der som sædvanligt ydede en fremragende indsats, og ikke mindst i deres kommentarer til hundeførerne. Håber vi får mulighed for at gøre det hele om til næste år.

Brian Lichon

Vinderen blandt unghundene blev Preben Egebo med hunden Laika.

NORDISK MILJØMÆRKNING

Vi tager naturligvis hensyn
til natur og miljø...

Tryksager med omtanke !

SoLo Grafisk A/s

Tlf.: 7022 4142 - www.solografisk.dk

mad med mere

Slagter Ole

Skrågade 5 - 9400 Nørresundby - Tlf. 98 17 28 37

Fugle og pattedyr

til udstopning ...

KONSERVATOR KIM SKJØDT HANSEN
LETVADVEJ 100 - 9200 AALBORG SV
TELEFON 98 18 12 78

Hundemad
fra SKYTTENs

Rene naturprodukter!

- Vi kommer overalt i Danmark hver uge
- Ring nærmere oplysninger om vore produkter, ekspeditionstider og priser på tlf. 70 26 26 78

SKYTTENs
HUNDEFODER
Luneborgvej 105A
9382 Tylstrup
www.skyttens.com

Kevlarbukken i St. Restrup

Vi var kun ganske få, der mødte op til lodtrækning den 17. om aftenen, og det ualmindelige dårlige vejr var sikkert grunden – det blæste en hård kuling fra vest. Det faldt i min lod at vælge først, og da jeg have hørt, at der aftenen før, på premieredagen, var skudt forbi til en buk i såt 4, havde jeg lyst til at se, om han var kommet tilbage.Iklædt det meste af garderoben og med tørklæde bundet om hatten satte jeg mig til at vente. Første besøgende var pjevset tæve ræv, dernæst en gul labrador ifølge med et ægtepar, og klokken 20.25 kom så bukken. Selvom om hochsitzen bevægede sig i vinden, og feberen var stigende, gav jeg ham en sikker bladkugle….mente jeg i hvert fald, og selv om jeg var sikker på, at han tegnede for skuddet, løb han videre, ikke i panik men med god fart. Jeg forsøgte at huske, hvad jeg havde lært på det nyligt afholdte kursus og ventede ikke 10 men hele 15 minutter, før jeg gik over til skudstedet. Fandt ingen buk og heller ingen sweiss.Min bror Peter kom, og han fandt heller ingen sweiss. Næste skridt var et opkald til en sweisshundefører, som heldigvis havde afsluttet en eftersøgning og var ledig.

Sweisshundeføreren, som vi i denne beretning kan kalde ”Jan” foretog en grundig undersøgelse af skudstedet og spurgte flere gange til forløbet, inden han satte en hund på sporet. Hunden fulgte sporet, der på intet tidspunkt var over 300 meter fra skudstedet men ingen sweiss og ingen buk. Hunden blev byttet ud med en anden ruhår, men resultatet var det samme. Omkring ved 23 tiden stoppede vi, og selv da kunne jeg ikke acceptere muligheden for, at der var skudt forbi.”Jan” er ikke en mand, der giver hurtigt op, så vi mødtes næste morgen og gik straks til sagen. I det gode dagslys fandt vi hurtigt kuglenedslaget i jorden, men ingen sweiss eller hår. 3 mand ned på alle ”fire” for at rense området med hvide lommetørklæder, og da det ikke havde regnet om natten, burde vi have kunnet finde sweiss men fandt intet. En frisk hund blev sat på sporet og gik samme runde som aftenen før, og der blev intet fundet..Spørgsmålet er, om det billede hjernen fremkalder, er det billede, man forventer, eller om det er et billede af, hvad der virkelig skete..Et par dage senere blev jeg ringet op af en anden anpartshaver, der kunne berette, at der ikke kun var 1 men 2 bukke på samme plads. Så om det er den samme buk, der har været i ilden begge gange, eller de begge har fået en forskrækkelse, vides ikke. Den mindste af de to endte sine dage kort tid efter, og det var selvfølgelig min storebror, der var dens banemand. Som det ikke var nok, at man skal høre for, at man skyder forbi.

Jørgen Aaen

Så blev det min tur

Lørdag d. 26 maj kl. 20.55 i område 3 nedlagde jeg en lille fin ulige 6 ender.

Jeg havde observeret en stor buk og en lille slås om retten til at være i området og konstateret at det ikke var muligt at få skud fra stigen (på skrænten) jeg tog derfor beslutning om at gå ud til åen og forsøge at skyde mod skrænten så der var kuglefang. Det blev til 25 min. Venten og ca. 150 myggestik inden den lille buk stod rigtigt. Den gik i øvrigt med en haglskål i lysken ved højre bagben, ingen sår eller synlige mærker så den havde ikke synlige skader.

Søren

Så er vi igang i St. Restrup skov

Vi åbnede Søndag d.22 april med 1 første arbejdsdag hvor vi var 15 ”mand” som brugte dagen til at samle affald, rydde vandhuller og sætte stiger op. Affald blev samlet ved savværket for at blive fyldt i container som vi har fået stillet til rådighed af Aalborg kommune som også havde givet et sponsorat til fortæring.
Efter 3 – 4 timer mødes vi ved gl. savværk for at indtage de traditionelle pølser med tilbehør. Billede 1
Næste arbejdsdag var aftalt til torsdag d. 26 april kl. 17.00, der blev flyttet stiger og fyldt i container, vi skulle have haft sliksten op men måtte konstaterer at det ikke var muligt af finde en forhandler som havde sliksten på lager, Ernst havde dog bestilt til levering efterfølgende. Billede 2
Ved gennemgang af stigerne konstaterede vi at det ikke længere var muligt at se noget fra den ene stige i område 4 og det blev besluttet at indkøbe en ny stige til erstatning for den gamle (Fritstående) Den gamle blev opsat i område 5 bag gl. savværk endvidere blev stigen i område 8 flyttet pga. den store fældning af granerne i området.
Mandag d. 30 april havde vi rundvisning i skoven for at se stigerne og udrede grænser mellem områderne og naboskel, Billede 3 Vi var 9 til rundvisningen, en blanding af nye og gamle.
D. 16 maj som jo var den store åbningsdag og det lykkedes at finde jægere til alle områder, for første gang i min formandsperiode var alle reserver i spil, det var tæt på at jeg selv havde måtte ofre mig, men sådan gik det ikke.
Jeg stod selv op til normal tid uden at blive vækket af telefonen, af en jæger som havde skudt dyr og ikke havde nogen at fortælle det til. Heller ikke på arbejde blev jeg forstyrret, vi skulle helt frem til aftenpürschen inden der skete noget, desværre at en jæger som kunne konstaterer at der er mere plads ved siden af dyret end der det areal dyret fylder. (Område 4) Få dage efter gentog historien sig dog med en anden jæger men også i område 4, der var negativ søgning på begge chancer.
Men så d. 19 maj kl. 20.10 lykkedes det for Peter Aaen at nedlægge den første buk i netop område 4, der var melding om at dyrende i område 4 virker lidt nervøse!! Det tror pokker, der bliver jo skudt efter dem. Der var dog ingen anskydning at se på Peters buk, så et stort tillykke til Peter. Næste buk blev d. 22/5 kl. 05.40 i område 1 hvor Leon nedlagde en lille fin buk, godt gået Leon og som i kan se er der bukke andre steder end område 4.
Og så endeligt var der igen en lykkelig jæger som blev færdig med bukkejagten i

St. Restrup skov, nemlig mig selv. Denne gang foregik episoden i område 3 som i ved er det mit favorit område. Jeg havde på en morgen jagt set to bukke der ikke var helt enige om hvem der havde krav på området men den ene var dog større en den anden. Valget blev derfor stigen på skrænten i område 3, jeg var på plads kl. 19.00 og sad i 1,5 time hvor jeg observerede en buk som med mellemrum var fremme så der næsten var skudchance, dog uden helt at få chancen. Kl. 20.30 besluttede jeg så at prøve at vende situationen om, nemlig ved at gå til åen og i grænsen mellem de høje graner og engen/lunden forsøge at bruge skrænten til kuglefang. Kl. 20.55 og 150 nye myggestik senere var chancen der. Bukken faldt for en bladkugle som havde taget det halve hjerte, den gik 15 m. før den opdagede at den var død. En lille men fin 2 år gammel ulige 6 ender, jeg kunne konstaterer ved flåningen at der sad en halsskål i højre lyske, såret var helet og den havde ingen synlige mærker på kroppen, dog sad der hagl i højre bagkølle så den havde før været tæt på. (se den på hjemmesiden)

Det var St. Restrup skov pr. 31 maj 2012 der er naturligvis andre historier om bukkejagt i skoven, men de skal fortælles af jægeren selv, så lad os få din historie.

Med venlig hilsen
Søren Christensen

Kytterne/Nørholm enge

Ønsker du i år at gå på jagt, på Kytterne eller på Nørholm Enge – er der 3 muligheder for at betale jagt afgiften.

1. Du kan overføre pengene til konto 9280 -4565789339
2. Du kan via netbank vælge indbetalingskort 73 og kreditornr. 88524411
3. Du kan kontakte mig på mail eller tlf., så sender jeg et girokort

Prisen er: Kytterne 200,00 kr. - Nørholm 175,00 kr.

Husk at påføre navn og adresse på indbetalingen.

Husk at du altid skal medbringe en kvittering på betalt jagt afgift, når du færdes på områderne.

Benny Sørensen
tlf. 28404542 - email: hedeageren@gmail.com

Rørgrossisten

Grav-let Rævesnu..... hurtig nedgravning af rævegrave i lukkede plastdrænrør.
Ø 200mm - 20 meter pr. rulle.

Rørgrossisten • Skelbakvej 15 • DK-9320 Hjallerup • Telefon: 70 22 37 25 • kontakt@rorgrossisten.dk

Bukkebiografen

udflugt til Jagtbiografen i Trige

Som "nybegynder", hvad angår jagtbiografen, har jeg set frem til vores foreningstur til jagtbiografen i Trige. Jeg har fra flere mere eller mindre pålidelige kilder ladet mig fortælle, at jagtbiografen bestemt er et besøg værd. Så da vækkeuret ringer d. 21. april er jeg klar til en tur på "jagt". Til de der ikke ved hvad jagtbiografen er, så er der tale om en indendørs skydebane på størrelse med en gymnastiksal, hvor der skydes til måls efter forskelligt vildt vist på et filmlærred. Allerede på vej derned går snakken lystigt om, hvad dagen mon vil bringe af skudchancer. Vel ankommet tager vi en tur for at se på Nystrøm & Krabbes udvalg. Man kan vel altid finde et eller andet der mangler hjemme blandt jagtgearet eller tanke op med patroner til dagens skydning?Da alle har fået pakket riflerne ud er vi klar til storvildtjagt. Vi er fire skytter i skydehallen samtidig, og der skydes efter tur. Efter hvert skud stopper filmen, og så kan man se, hvordan man har ramt (eller ikke ramt!). Efter at have skudt ca. 75 patroner af hver er vi færdige, og nogle er vist også lidt ømme i skulderen. Oplevelsen virker egentlig meget realistisk og sætter selv garvede riffelskytter på prøve. Dagens lektion må absolut være, at man som jæger skal være meget påpasselig med at skyde til løbende vildt, selv om hastigheden ikke er så høj. Det kræver virkelig træning at få det rigtige foranhold og sving. Jeg kan kun anbefale folk at tage med en tur, da det kan sætte ens evner i perspektiv. Hellere skyde ved siden af herinde, end ude i naturen. Og så er det ikke mindst en sjov oplevelse, der slår Nordisk Films Biocity med flere længder. På vej hjem er der flere, der vælger at tage en frokost og diskutere dagens oplevelser og mængder af "nedlagt vildt" – hvem skød den største buk og hvem opdagede egentlig driveren i baggrunden? Alt i alt havde jeg en herlig oplevelse og er klar når næste tur i biografen melder sig.

Kasper Nimand

Fisketur 2012

Lørdag d. 14 april skulle årets fisketur løbe af stabelen, der havde været godt vejr i ugen op til, så det var med en vis spænding vi fulgte med i vejrmeldingerne.

Vejret var på dagen simpelthen perfekt, ingen bølger og under 2 sekundmeter, det kan bare ikke fås skønnere, samtidig så skinnede solen.

Det var med store forventninger vi sejlede ud fra Hirtshals kl. 04,00, skipper mente vi skulle godt 2 timer ud til et par vrag, og derefter ud på det gule rev.

Dette var en god beslutning, for der var masser af fisk alle de steder vi kom den dag, den som fangede mindst på dagen havde 15 fine fisk med hjem, men der var nogle som fangede over 40, så det må siges at være tæt på perfekt.

Selv om det bliver svært at overgå sådan en dag, har vi alligevel booked båden igen til april næste år, men vi har ikke fået tilsendt kontrakten endnu, så datoen kan vi først melde endeligt ud senere.

Jørgen Balser Jakobsen.

Bukkepral

Onsdag d. 16 maj kl. 10,00 blev der afholdt bukkepral i Jægerhuset, det er de 3 jagtforeninger i fællesskab som afholder dette arrangement.

I løbet af formiddagen kom der ca. 50 jægere forbi, de fleste lige for at se hvad der var bedrevet om morgenen.

Der var 5 jægere som havde haft heldet eller dygtigheden til at nedlægge en buk på premieremorgenen, og disse lå på paraden det meste af formiddagen.

Jørgen Balser Jakobsen.

Skydevogn

Vi vil igen i år gerne lave en dag med Jægerforbundets skydevogn i September, men det har ikke været muligt at få en dato endnu, så I må lige følge med på vores hjemmeside, hvor arrangementet selvfølgelig vil blive annonceret.

Jørgen Balser Jakobsen.

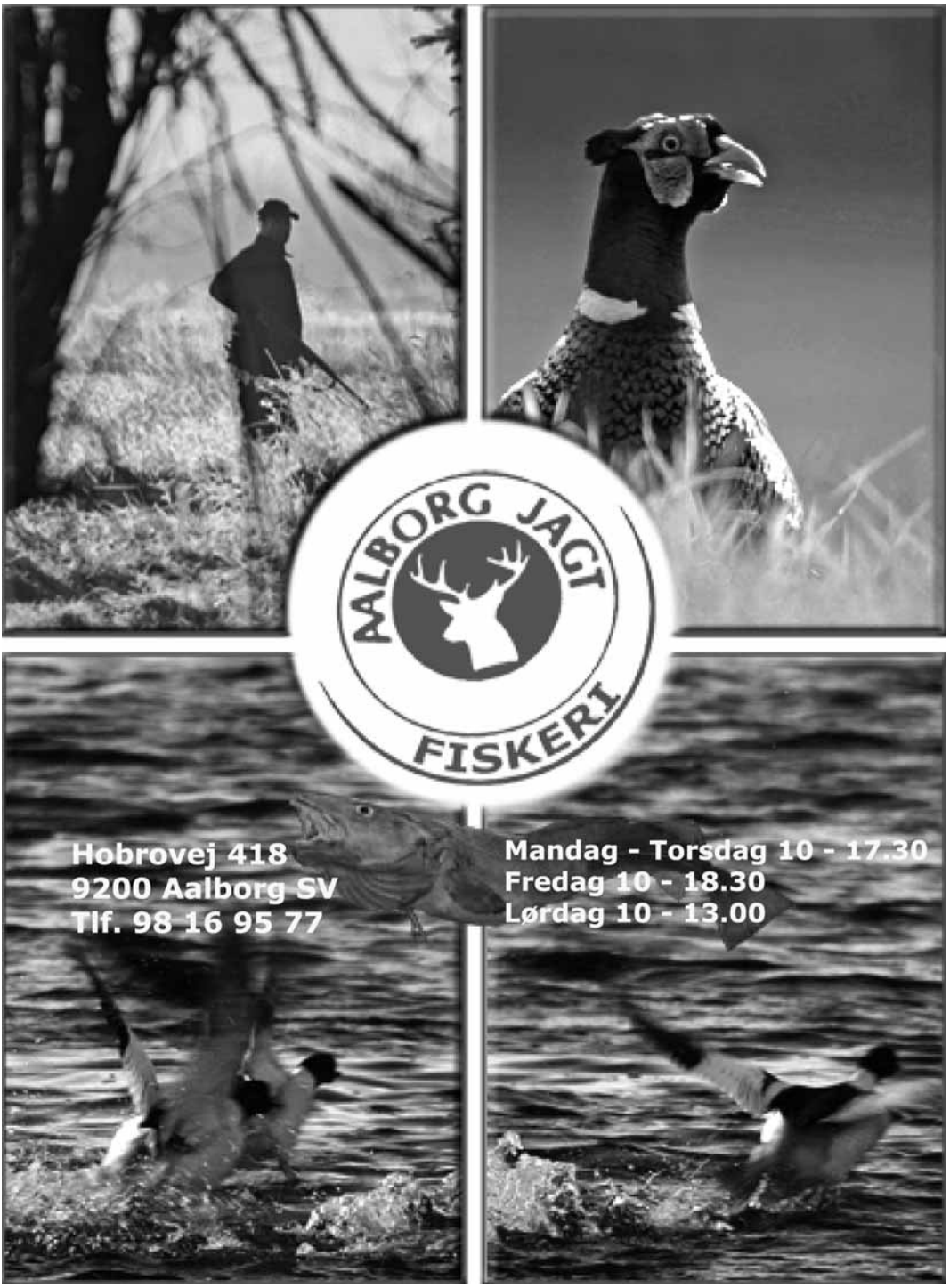
AALBORG JAGT
FISKERI
Hobrovej 418
9200 Aalborg SV
Tlf. 98 16 95 77
Mandag - Torsdag 10 - 17.30
Fredag 10 - 18.30
Lørdag 10 - 13.00

POST B

PP DANMARK

Returadresse:
Benny Sørensen
Hedeageren 24
9230 Svenstrup

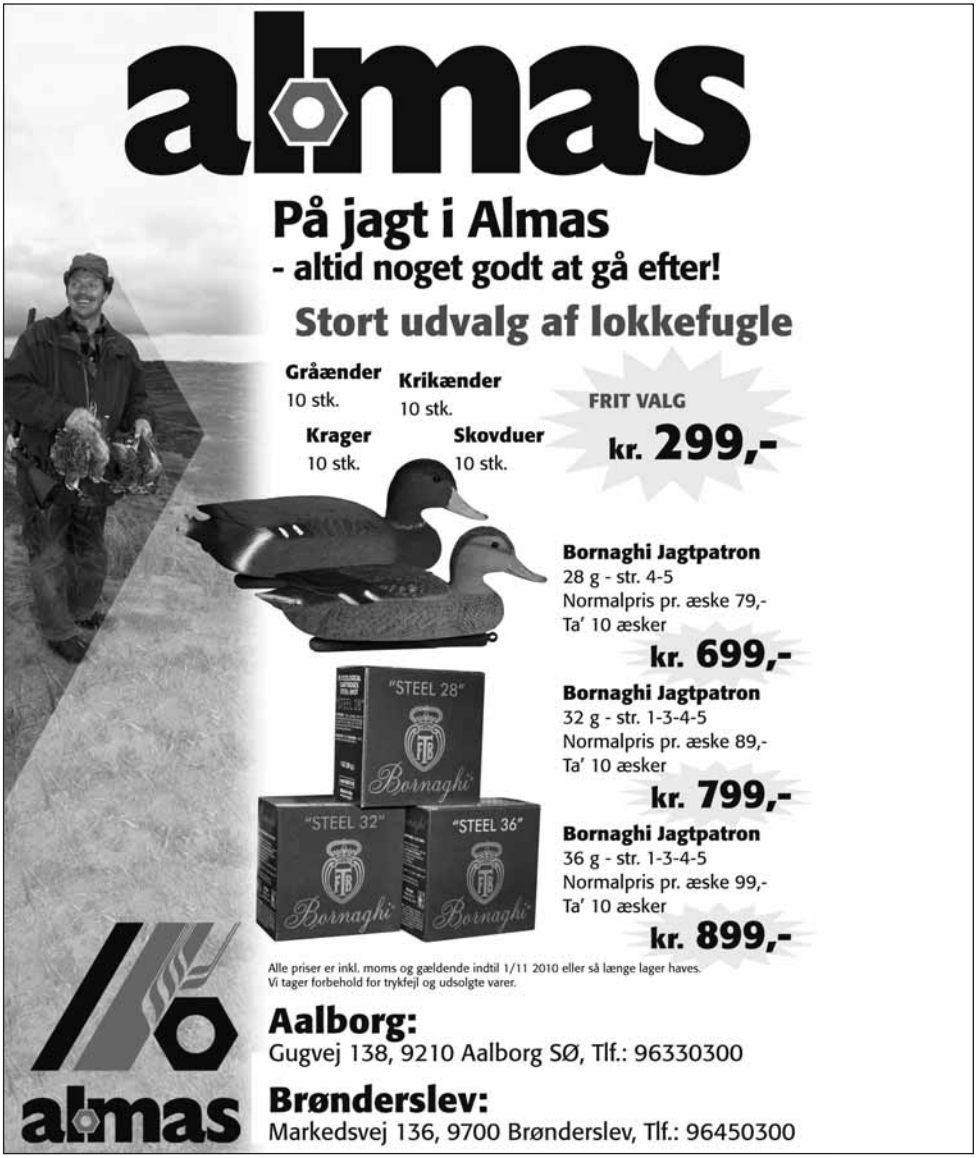

WWW.SOLOGRAFISK.DK