

Porto, è allarme rosso

Traffici in picchiata, posti di lavoro a rischio anche nella mobilità e nella sicurezza
Il sindaco scrive a di Majo e gli ricorda pure i milioni da investire in opere pubbliche

**La polemica
Mulle, vigili
sotto accusa**



A pag. 3

**Il programma
Già al lavoro
su S. Fermina**

A pag. 5

La situazione occupazionale all'interno del porto e l'attuazione dell'accordo di massima per le compensazioni al Comune di Civitavecchia sono i temi di una lettera che il Sindaco Ernesto Tedesco ha inviato al Presidente dell'Autorità di sistema Portuale, Francesco di Majo. "pur comprendendo che la crisi ha radici lontane ed è soggetta purtroppo anche ad eventi imprevedibili, come gli ultimi giorni stanno dimostrando, la situazione che mi viene rappresentata richiede da parte mia alcune riflessioni ed altrettante domande. Faccio mia, in tal senso, la preoccupazione che mi arriva dall'ambito portuale sul fronte dell'occupazione"

(continua a pag. 2)



All'interno | Attualità, rubriche e sport

MARCO CATENACCI LABORATORIO ORTOPEDICO



LABORATORIO SPECIALIZZATO NELLA REALIZZAZIONE DI PLANTARI SU MISURA
PER TUTTE LE PATOLOGIE E PER ATTIVITÀ SPORTIVA AGONISTICA E NON.

REALIZZAZIONE E VENDITA DI CALZATURE SU MISURA E PREDISPOSTE ALL'UTILIZZO DEL PLANTARE

SI RICEVE SU APPUNTAMENTO

www.plantaricatenacci.com

 Laboratorio Ortopedico Catenacci

VIA VOLTURNO, 9 (CIVITAVECCHIA) TEL. 0766.54.62.08 - 333.36.39.451

la Provincia

Quotidiano di Civitavecchia, Santa Marinella e dell'Etruria

Civonline.it

QUOTIDIANO TELEMATICO DELL'ETRURIA by SEAPRESS

La crisi del porto: focus su salvaguardia occupazionale e impegni assunti dall'Authority col Comune Interessati Governo e Regione

Tedesco e Grasso hanno inviato una lettera anche al ministro De Micheli e al Presidente Zingaretti

0766news.it
Trip Tv

Periodico di
informazione gratuito
stampato e
distribuito in proprio

DIR. RESPONSABILE
Barbara Fruch

DIR. EDITORIALE
Pietro Russo

Registrazione presso
il Tribunale
di Civitavecchia
numero 4/13 del
22/02/2013

La collaborazione a
questa rivista è
gratuita e
non retribuita salvo
accordi scritti.

Tutto il materiale
inviato alla redazione
non verrà restituito
se non espressamente
richiesto.

www.0766news.it
redazione@0766news.it
Tel. 393.55.84.194

(continua dalla 1)

Numerosi sono i settori, come del resto puntualmente riportato anche dalle cronache cittadine, dai quali giunge l'allarme circa il rischio che lavoratori di vari comparti stanno correndo. Alle conclamate difficoltà del settore cantieristico e di quello delle merci, si aggiungono le situazioni di incertezza sollevate in altri settori, quali mobilità e sicurezza, e come da Lei stesso sollevato in una recente comunicazione, il phase-out del carbone. Il combinato disposto di queste vicende potrebbe creare un vero e proprio tsunami a livello occupazionale, con centinaia di posti di lavoro messi a rischio, proprio quando invece ci sarebbe bisogno nuove fonti di sviluppo e quindi di impiego. È



per questo che non mancherò di rapportarmi con le parti coinvolte, alle quali intendo dare tutta la disponibilità per ascoltarle e per verificare iniziative comuni volte a salvaguardare i dipendenti delle varie attività". Il primo cittadino ha continuato: "Al contempo, devo anche registrare che la percezione di un immobilismo non profi-

cuo sia ingenerata anche in relazione ad altre vicende che riguardano da vicino il Comune di Civitavecchia. In tal senso, rilevo con dispiacere che dopo la sentenza del Consiglio di Stato sui rapporti tra l'Amministrazione e l'Adsp, cui era seguito un accordo di massima per i primi investimenti da porre in essere sul territorio, non si è proceduto

oltre. Alta è invece l'esigenza di mettere in campo compensazioni dell'attività portuale alla città che, come ipotizzato, potrebbero concretizzarsi sia in opere marittime a difesa delle nostre coste spesso colpite dalle mareggiate che in opere infrastrutturali ed ambientali che possano alleviare gli effetti dei traffici connessi allo scalo che hanno evi-

denti conseguenze sulla città".

Tedesco ha perciò concluso: "mi aspetto da un lato che l'Autorità di Sistema Portuale partecipi a questa amministrazione le problematiche emerse e la situazione occupazionale nello scalo e dall'altro che possa in tempi brevissimi dare seguito agli impegni e alle ipotesi di accordo sopra indicate".

Contestualmente, è stata anche inviata una lettera, a firma dello stesso Tedesco e del Vicesindaco Massimo Iliano Grasso, al ministro dei Trasporti Paola De Micheli e al Presidente della Regione Lazio Nicola Zingaretti, in cui si esprime preoccupazione per la situazione occupazionale del porto e si chiede un intervento specifico sull'area di crisi di Civitavecchia.

HERMES
I professionisti della salute

CENTRO DEL PIEDE SPECIALIZZATO NEL:

- trattamento podologo
- trattamento verruche plantari con laser pulsato
- onicriptosi (unghia incarnita)
- valutazione biomeccanica del passo
e realizzazione plantari su misura
- trattamento micosi ungueale con laser terapia
- prevenzione e cura del piede diabetico
- trattamento fisio-riabilitativo del piede

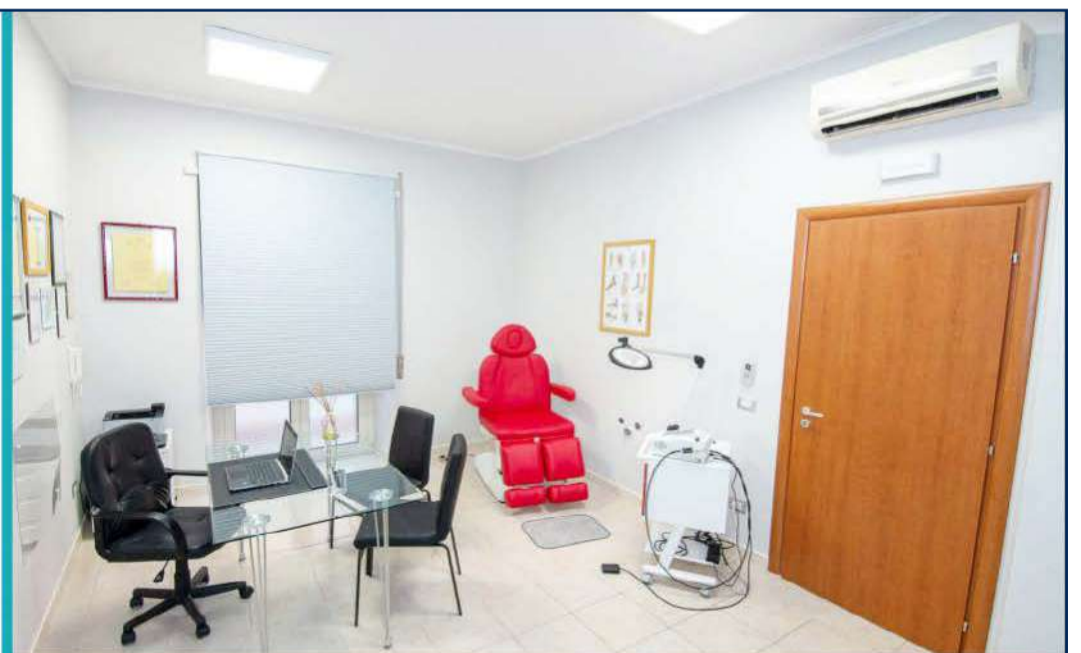

Dot. Daniele Follieri Podologo/Podiatra Tel. 327 0434300

Dot. Alessandro Follieri Tecnico Ortopedico Tel. 329 8867197

Civitavecchia - C.so Centocelle, 18 - Scala C

Ancora una volta finisce sotto accusa l'atteggiamento punitivo della Polizia locale

Multe, guerra Codacons-Comune

Guerra sulle multe innescata dal Codacons. Il presidente regionale Sabrina De Paolis ha attaccato duro. «Code interminabili per visionare foto e filmati delle multe comminate da photored e targa-system, al punto che molti cittadini ci riferiscono di aver dovuto rinunciare, impossibilitati dalla lunga coda, a visionare i filmati». Ma la De Paolis punta il dito anche contro la politica. «Avversione e lotta al Photored ricorda - sono state un cavallo di battaglia della campagna elettorale 2019 dell'allora consigliere di opposizione Massimiliano Grasso, il quale però, divenuto vice sindaco, addirittura con delega alla Polizia municipale, non ha eliminato il diabolico dispositivo. Anzi, sembra che l'amministrazione stia incassando cifre milionarie». Il Codacons aggiunge come problemi ci siano anche per chi quelle multe le ha pagate.



«Contravvenzioni regolarmente pagate entro i 5 giorni, ad esempio a dicembre, il cui pagamento il Comando dei vigili riferisce di non aver ancora ricevuto, a febbraio, dal Comune e per questo emette a carico del multato che ha correttamente pagato nei termini, un accertamento di violazione pari al doppio di quanto versato. Il tutto arriva per raccomandata». Ancora «la Polizia locale permette a Gefil di effettuare un fermo amministrativo illegittimo che riguarda

anche una multa già pagata e precedentemente oggetto di corretto sgravio da parte della Municipale. L'inerzia del Comando, per quasi un mese, al fermo amministrativo operato da Gefil, fa sì che il malcapitato sia costretto a fermare l'auto (per non incorrere in multe fino a 2mila euro), ma che non potrà probabilmente fare il ricorso nei tempi giusti». C'è stata la replica del comandante di Polizia locale Ivano Berti, che ha riconosciuto alcuni

disagi per l'utenza, mentre secondo il vicesindaco Massimiliano Grasso «nei prossimi giorni assicura sarà installato il conto alla rovescia per il photored del semaforo di via Castronovo, in modo che gli automobilisti sappiano quanto tempo hanno a disposizione prima che scatti il giallo, mentre è previsto un software che consenta di poter visionare dal proprio pc i fotogrammi dei vari dispositivi, senza più essere costretti a recarsi al Comando».

Venerdì e sabato c'è Donna Arte

La sesta edizione della kermesse organizzata dall'associazione Amici del Fondo Ranalli si svolgerà all'interno della ex Chiesa di San Giovanni in piazza Calamatta

tavecchia, il prossimo 6 e 7 marzo, presso l'artistica Chiesa di San Giovanni di Dio, verrà inaugurata la VI edizione di Donna Arte, manifestazione organizzata dall'Associazione di volontariato culturale Amici del Fondo Ranalli. Una donna a 360° che emerge da una dimensione tradizionale con un'esposizione di produzioni artistiche, artigianali e letterarie, frutto di una creatività e sensibi-

lità tutta femminile. All'interno della manifestazione una mostra e due convegni pomeridiani dalle 16 alle 19, che vedranno la partecipazione di ventuno rappresentanti provenienti dal mondo dell'associazionismo. Parteciperanno all'evento: Delia Pasquale, Ornella Sorice Cossu, Mara Prezioso, Anna Rita Pica, Anna Palma, Giuliana Panunzi, Luigina Galeotti, Agnese Monaldi,

Rosella Setaccioli, Alice Tarantino, Nadia Ramuscello, Rita Pomi, Serenella Piermarini, Clara Ramuscello, Giulia Lombi, Francesca Spina, Martina Salza, Marina Peluso, Marina Ferrari, Marina Marucci e Maria Grazia Verzani. L'evento, con ingresso gratuito e aperto a tutta la cittadinanza, si svolgerà nelle giornate di venerdì 6 e sabato 7 marzo dalle 10 alle 12 e dalle 16 alle 19.

FARMACIA SAN GORDIANO



FARMACIA SAN GORDIANO SNC - DOTT. AMALFITANO & C- L.GO GIOVANNI XXIII, 5 - CIVITAVECCHIA - TEL. 0766 23800

dal Lunedì al Sabato
Mat 8.00 - 13.00
Pom 16.00 - 20.00

Domenica 9.30 - 13.00

seguici su Facebook: Farmacia San Gordiano
www.farmaciasangordianoamalfitano.com

SERVIZIO CUP
MISURAZIONE GLICEMIA E COLESTEROLO
BIA (BILANCIA BIOIMPEDEZIOMATRICA)
CONSULENZA DIETA A ZONA
CONSEGNA A DOMICILIO
ECG

HOLTERPRESSORIO E CARDIACO
PREPARAZIONI GALENICHE IN 24h
OSSIGENOTERAPIA
FARMACI VETERINARI
FARMACI OMEOPATICI

PRESSO LA PARAFARMACIA CENTRO ESTETICO CON BAGNO TURCO E DOCCIA SOLARE

Al Traiano Enzo Decaro tocca ferro

Il 7 e l'8 marzo il popolare volto televisivo si cimenta in "Non è vero ma ci credo" di De Filippo

Commedia firmata da Peppino De Filippo nel 1942, "Non è vero ma ci credo" nella rilettura in chiave contemporanea del regista Leo Muscato con un protagonista d'eccezione, Enzo Decaro, sarà in scena nell'ambito della stagione teatrale promossa da ATCL - Associazione Teatrale fra i Comuni del Lazio con il finanziamento del Ministero per le attività Culturali e del Turismo, della Regione Lazio e del

Comune di Civitavecchia al Teatro Traiano il 7 marzo ore 21 e 8 marzo ore 17.

«Quella che andremo a raccontare è una tragedia tutta da ridere, popolata da una serie di caratteri dai nomi improbabili e che sono in qualche modo versioni moderne delle maschere della commedia dell'arte. Il protagonista di questa storia assomiglia tanto ad alcuni personaggi di Molière che Luigi De Filippo amava molto»



così racconta Leo Muscato. «L'avarissimo imprenditore Gervasio Savastano, vive nel perenne incubo di

essere vittima della iettatura. La sua vita è diventata un vero e proprio inferno perché vede segni funesti ovun-

que: nella gente che incontra, nella corrispondenza che trova sulla scrivania, nei sogni che fa di notte. Forse teme che qualcuno o qualcosa possa minacciare l'impero economico che è riuscito a mettere in piedi con tanti sacrifici. Qualunque cosa, anche la più banale, lo manda in crisi. Chi gli sta accanto non sa più come approcciarlo. La moglie e la figlia sono sull'orlo di una crisi di nervi; non possono uscire di casa perché lui glielo impedisce. Anche i suoi dipendenti sono stanchi di tollerare quelle assurde manie ossessive. A un certo punto le sue fisime oltrepassano la soglia del ridicolo: licenzia il suo dipendente Malvurio solo perché è convinto che porti sfortuna. L'uomo minaccia di denunciarlo, portarlo in tribunale e intentare una causa per calunnia. Sembra il preambolo di una tragedia, ma siamo in una commedia che fa morir dal ridere...»

Pedalando si scopre la bellezza di un territorio

Dal 20 al 22 marzo la Granfondo dell'Etruria. Alla Marina il "Villaggio Expo"

Sarà la Granfondo dell'Etruria Meridionale in programma il 20, 21 e 22 marzo, a inaugurare una primavera che si preannuncia ricca di eventi a Civitavecchia.

Nello spazio della marina, infatti, sarà allestito un villaggio del divertimento, animato da musica, intratte-

nimento, mercatini artigianali ed enogastronomici. Sarà una vetrina promozionale del territorio del litorale ma anche della Toscana, presente con alcune aziende di prodotti tipici locali.

Le eccellenze del territorio, non solo quelle enogastronomiche, ma artistiche e archeologiche

saranno promosse nello spazio dell'Expo, occasione per far conoscere agli sportivi e ai visitatori le qualità che l'Etruria possa offrire. Tema legato alla manifestazione è sicuramente il turismo sostenibile, bike e cicloturismo, argomenti di cui si parlerà nel corso della tre gior-

ni con dibattiti e riflessioni.

La partecipazione di 15 comuni, tra la provincia a nord di Roma e quella di Viterbo, possono rivelarsi utili per la crescita comprensoriale. Storia, natura, archeologia ed enogastronomia si uniscono per essere al centro di un evento sportivo.



FARMACIA ROSSI

a Civitavecchia dal 1983

OMEOPATIA - ERBORISTERIA

LUNEDÌ - VENERDÌ APERTA

ORARIO CONTINUATO

SABATO APERTA 8-13 / 16-20

Largo Cavour, 4 - Civitavecchia

Tel. 0766 23182 - Fax 0766 360350 - farmaciarossi.cv@tiscali.it

Santa Fermina, sinergia Comune-Comitato

Il sodalizio tra l'amministrazione e l'associazione che si occupa degli eventi per rilanciare la festa patronale

Programmare per tempo gli eventi, creando una stabile sinergia tra l'Amministrazione comunale e l'associazione che si occupa dell'organizzazione. Con questo obiettivo si è svolta martedì scorso l'audizione, in Commissione cultura, del Comitato Festeggiamenti Santa Fermina. Il sodalizio, nato nel 1908, è stato rappresentato dal presidente Ombretta Del Monte.

Spiega il presidente dell'organo consiliare, Simona Galizia: "Resti-



tuire a Civitavecchia il ruolo di punto di riferimento del territorio è

possibile anche e soprattutto attraverso gli eventi. E per rilanciare

la festa patronale di Santa Fermina e gli eventi ad essa connessi, l'obiettivo è quello di adottare una convenzione che possa regolare il rapporto tra il Comune e il Comitato, sul modello di altre realtà italiane virtuose, come ad esempio quella di Lucca. Vogliamo far sì che tutte le attività propedeutiche ad uno svolgimento della Festa possano essere pianificate per tempo, regolamentando gli eventi collaterali e facendo sì che l'Amministrazione co-

munale possa agire, come nel caso di manutenzioni e decoro, per dare della città la migliore parvenza possibile. Contiamo quindi di dotare la città, in tempi ragionevolmente brevi, di uno strumento che negli anni a venire potrà essere la base sulla quale creare una sinergia tra l'istituzione e i cittadini che si impegnano 365 giorni all'anno per valorizzare tradizioni e immagine di Civitavecchia", ha concluso la consigliera Galizia.

Trincea ferroviaria intitolata ai fratelli Feoli

Il sindaco e numerose autorità presenti alla cerimonia in onore dei due musicisti civitavecchiesi

È stata intitolata ai fratelli Armando e Mario Feoli, noti musicisti civitavecchiesi, la porzione di trincea ferroviaria tra corso Centocelle e via Bernini. Alla cerimonia che si è svolta domenica 1 marzo erano presenti il sindaco Ernesto Tedesco e numerose autorità. "Un grazie di cuore a tutti coloro che hanno partecipato alla cerimo-



nia" ha commentato Dario Feoli. "In prima persona al Sindaco avvocato Ernesto Tedesco, all'Onorevole Alessandro Battilocchio ed ai consiglieri

comunali Pasquale Marino e Enzo D'Antò. Alla signora Loredana Denaro per aver curato l'organizzazione della cerimonia, alle Associazioni



combattentistiche la solennità della e d'Arma che con giornata. Un grazie la loro presenza speciale a Gianni hanno sottolineato De Paolis e Mar-

co Manovelli per i loro emozionanti interventi. Grazie agli amici Castriotta e Calderai per la loro presenza, alla banda musicale Ponchielli che ha voluto onorare la memoria di Mario suo fondatore, e grazie ai tanti cittadini, conoscenti ed amici che con la loro presenza hanno voluto testimoniare l'affetto ai due fratelli".

PROFESSIONISTI DELL'ASSISTENZA E CURE DOMICILIARI



- ASSISTENZA INFERMIERISTICA
- SERVIZI SOCIO ASSISTENZIALI
- SERVIZIO BADANTI e COLF
- FISIOTERAPIA DOMICILIARE
- GESTIONE ASSEGNI di CURA
- SERVIZI per AZIENDE



Certificazione di Qualità
n.° IT 285102

REPERIBILITÀ 24h 365 GIORNI

0766/732109 – 347/4044209 Viale Europa, 4 – Civitavecchia

www.progettovitassistenza.it

Piede di Charcot (3° parte)

(continua dalla scorsa edizione)

Diagnosi clinica

La manifestazione clinica dell'osteartropatia di Charcot si caratterizza per differenti fasi di presentazione.

Fase acuta

Una modalità tipica di esordio della patologia è rappresentato da un piede neuropatico caldo con unilaterale edema, iperemia con o senza sintomatologia dolorosa locale. In altre occasioni il quadro clinico dell'osteartropatia di Charcot si manifesta con una evidente tumefazione del piede che si accompagna ad una deformità strutturale, con associata instabilità funzionale quando il processo ha coinvolto il mesopiede o l'articolazione della caviglia.

Fase cronica

Una manifestazione tipica della cronicità dello Charcot è il "piede a dondolo" secondario all'instaurarsi di una deformità strutturale del mesopiede per cedimento della volta plantare con protusione dei cuneiformi e del cuboide. Tale condizione predispone alla comparsa di lesioni ulcerative nelle sedi di maggior carico pressorio. L'esame obiettivo di un piede con sospetta osteartropatia di Charcot, prevede oltre al riconoscimento dei segni di infiammazione (edema, iperemia, aumento temperatura cutanea), comunque aspecifici, la rilevazione della neuropatia

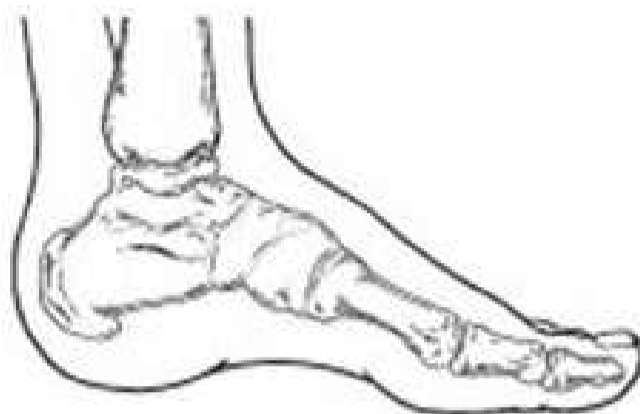

PIEDE NORMALE

sensitivo-motoria mediante la valutazione della sensibilità vibratoria e della sensibilità alla pressione.

Diagnosi strumentale

La temperatura cutanea è testata con un apposito termometro, valutando una differenza termica rispetto al piede controlaterale. Una differenza di temperatura di 3° è considerata significativa. Valori elevati di temperatura cutanea sono strettamente correlati con la localizzazione anatomica dell'osteartropatia acuta di Charcot, come successivamente confermato alle indagini strumentali. Oltre ad un valore diagnostico, il rilevamento della differenza di temperatura cutanea del piede interessato dal processo osteodistruttivo, riveste anche un importante ruolo nel monitoraggio in corso di terapia, e nella definizione della fase clinica di risoluzione del processo stesso. Nella fase acuta l'aumento di temperatura si associa alla presenza contemporanea di un piede edematoso ed iperemico. Nella fase post-

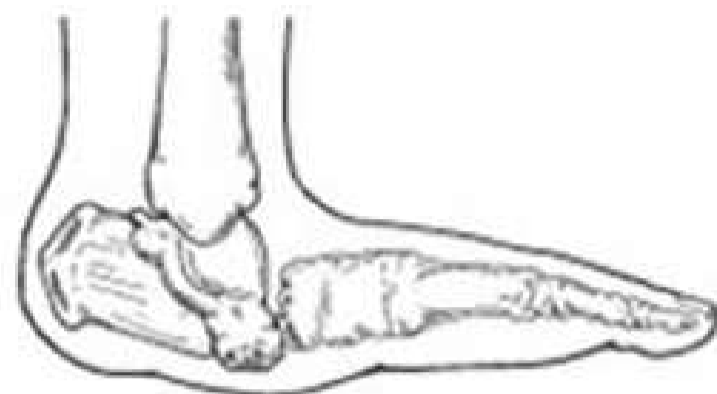

PIEDE DI CHARCOT

acuta dello Charcot, quando i segni grossolani dell'infiammazione sono assenti, il prematuro ritorno all'attività ed al carico è causa di una riacutizzazione e/o peggioramento del processo osteodistruttivo. Pertanto il monitoraggio della temperatura potrebbe risultare d'aiuto per rilevare quei cambiamenti della temperatura meno eclatanti ma ancora indicativi di un processo in atto. Un riequilibrio della temperatura tra i due piedi, insieme con segni clinici e radiologici di risoluzione, potrebbe essere usato per meglio definire il proseguo della terapia locale.

Inoltre è stato attribuito ad un incremento della temperatura cutanea un valore predittivo di future ulcerazioni in sedi di pregresse lesioni.

Radiografia del piede: La radiografia del piede, eseguita in tre proiezioni (antero-posteriore, laterale ed obliqua), rappresenta una modalità diagnostica capace di identificare una condizione di osteartropatia di Charcot con segni tipici nelle diverse fasi del processo.

(continua nella prossima edizione)



Dott. Andrea Dolente
tecnico ortopedico



Dott. Marco Catenacci
tecnico ortopedico

ESTRO
R I S T O R A N T E

Lungoportò Gramsci 137
Tel. 0766 1896958
mail: estroristorante@gmail.com



ARREDO *ambienti S.r.l.*
BONARINO

LAVORI SU MISURA
DI OGNI GENERE
ed INFISSI

RICHIEDI UN PREVENTIVO

Tel. e Fax 0766 28.669

Sede Legale e Punto Vendita: Via Buonarroto, 16
00053 Civitavecchia (Rm)

Psicologia. I sintomi sono fisici e il malessere lo sentiamo nel corpo ma la causa è psicologica (1° parte)

L'ANSIA E PANICO, COSA SONO?

Tutto ciò che ci appartiene e che riceviamo in dotazione con il DNA serve alla vita. Le mutazioni genetiche vogliono dire malattia o morte dell'individuo. La vita di cui siamo fatti su tutti i livelli, biologico-chimico, psicologico e spirituale, sa il fato suo ed è attrezzata per la sopravvivenza e la conservazione della specie e dell'individuo. I veri motori esistenziali della vita sono l'integrità e la conservazione. Pertanto le emozioni e i sentimenti servono alla nostra sopravvivenza e a conferire qualità e sapore alle nostre esperienze. Così la rabbia e la paura sono indispensabili per la difesa della vita da pericoli, da attacchi e da predatori più o meno reali. Cosa sarebbe di noi se non provassimo le emozioni comprese quelle negative? Forse non dureremmo tanto... In questo contesto di riflessione si colloca l'ansia. Essa è una risposta normale e sana ad un pericolo reale o percepito ed è costituita da una serie di cambiamenti nel corpo e nel modo di pensare e di comportarsi che ci permette di fronteggiare e rispondere rapidamente a minacce e pericoli per la nostra vita. E fin qui tutto bene, ma il problema sta nel fatto che potrebbe diventare croni-



ca attraverso il meccanismo definito "ciclo dell'ansia". Pensiamo, ad esempio, di trovarci in macchina mentre procediamo a velocità sostenuta lungo una strada e che all'improvviso una macchina nella direzione opposta azzarda un sorpasso invadendo la nostra corsia. In una frazione di secondo il nostro cervello rileva il pericolo e, in modo del tutto automatico, il corpo e la mente si attivano accendendo i sensi e agendo d'istinto per salvarci la vita. Le modificazioni corporee essenziali sono: il battito cardiaco ac-

celera e la pressione del sangue aumenta; la capacità del sangue di coagularsi aumenta in preparazione ad una possibile lesione; la sudorazione aumenta per aiutare a raffreddare il corpo; una quantità di sangue è dirottata sui muscoli che si tendono pronti all'azione; la digestione rallenta; diminuisce la produzione di saliva; il ritmo del respiro accelera, le narici e i passaggi di aria si dilatano, per far affluire velocemente più ossigeno; il fegato rilascia zuccheri, per fornire energia; gli sfinteri si contraggono per chiudere intestino e vescica; le risposte immunitarie si indeboliscono il che è utile a breve termine per

permettere una risposta massiccia all'immediato pericolo.

(continua nella prossima edizione)



Rubrica a cura del dott. Alessandro Spampinato
Psicologo e cantautore

Visita il sito
www.alessandrospampinato.com

OLITAR FRANTOIO



UNA TRADIZIONE CHE SI RINNOVA

VENDITA DIRETTA OLIO
EXTRAVERGINE D'OLIVA
Aperti tutti i giorni

Via Pratini Del Marta
01016 Tarquinia (VT) - Tel. 0766 856223



I Serial Killer

Assassini seriali. L'angelo della morte dell'ospedale di Saronno (4° parte)

(continua dalla scorsa edizione)

Ma eccoci giunti al 27 gennaio del 2020, quando la Corte d'assise di Busto Arsizio, emette il verdetto di condanna nei confronti dell'ex medico vice primario dell'ospedale di Saronno: ergastolo più tre anni di isolamento diurno per il riconoscimento di dodici dei quindici omicidi volontari che gli erano stati ascritti nell'ambito dell'inchiesta "Angeli e Demoni". Nel tardo pomeriggio, dopo sette ore di camera di consiglio, Renata Peragallo, Presidente della Corte d'Assise di Busto Arsizio, legge il dispositivo emesso, mentre il medico l'ascolta rimanendo impassibile. Seppur nell'estremo tentativo finale dell'ex medico di tentare di spiegare il suo agire da padrone della vita e della morte, giustificandolo con il solo scopo di voler lenire alle sue vittime "morti disumane e violente". Secondo la Corte, Cazzaniga avrebbe applicato il suo protocollo a dieci pazienti che avevano avuto accesso al pronto soccorso, nel periodo compreso tra il 2011 ed il 2014.



Per l'accusa, Cazzaniga è responsabile della somministrazione ad anziani portatori di serie patologie, di massicce e micidiali dosi di particolari farmaci, quali morfina, sedativi ed anestetici, al di fuori dei normali protocolli sanitari e delle linee guida scientifiche. Mentre, a parere della difesa, solo una sorta di angelo che tentava di alleviare il dolore patito dai suoi malati terminali. Gli altri due omicidi attribuitigli, sono riferiti all'uccisione di Massimo Guerra, ex marito della sua amante e del di lei suocero, Luciano Guerra; scagionato invece dall'accusa di aver ucciso Maria Rita Clerici, ma-

dre della stessa Taroni. Un ospedale di provincia modello quello di Saronno, se non fosse stato, oltre per questa orrida vicenda, anche per l'emersione durante le fasi delle indagini e processuali, di uno scenario di omertà e complicità, che ha visto coinvolti a titolo diverso, vari soggetti, tra i quali il personale sottoposto al medesimo sanitario ed i medici della commissione interna, che avevano avuto il compito di indagare sulle morti sospette, senza che questa avesse intrapreso alcun provvedimento, probabilmente anche con lo scopo di evitare di screditare la struttura. La Corte, ha inoltre pro-

ceduto a dichiarare l'interdizione perpetua dai pubblici uffici e cinque dalla professione medica al Cazzaniga, riconoscendo inoltre ai familiari delle vittime, quasi un milione di euro di risarcimenti. Tuttavia il farneticante delirio di onnipotenza, non finisce qui, tanto che Cazzaniga, in occasione delle sue dichiarazioni spontanee, rilasciate prima della sentenza, afferma: "Pur nella acuta consapevolezza d'essere imputato di 14 omicidi volontari, quindi un "demonio", un "killer spietato", ribadisco di non aver mai agito come Lady Macbeth suggerì al consorte", "So che oggi può essere il giorno della

dura catastrofe". Aggiungendo una lunga serie di ringraziamenti ai suoi difensori, così dicendo: "avere intrapreso un percorso titanico con straordinaria arguzia e certissima pazienza" e di "avere dato credito alla verità del mio agire come essere umano". Ed ai giudici: "per avermi permesso di andare a casa in un momento delicato", riferito al settembre scorso, quando venne a mancare sua madre.

(continua nella prossima edizione)



**Rubrica
a cura del Dott.
Remo Fontana
Criminologo -
esperto in Sicurezza
Urbana.
Già Comandante
Polizie Locali
di Civitavecchia
e Tarquinia**

TENUTA DEL GATTOPUZZO



AGRICOLTURA IN MOVIMENTO

**IL TUO ORTO
IN CITTÀ**

**Azienda agricola specializzata nella produzione
e vendita di ortaggi sotto serra e in campo aperto**

TEL. 328.22.72.330 Stefano / 389.65.20.405 Serena

f Tenuta del GattoPuzzo

VIA DON MILANI, 15 CIVITAVECCHIA (RM)

AUTÒMATA 2

CONCESSIONARIA

XEROX



dal 1989

PRINT AND SERVICE INNOVATION

*"Vuoi diventare nostro cliente ?...
Senti cosa dicono i nostri clienti"*

IL TUO PUNTO DI RIFERIMENTO PER ROMA E L'ETRURIA

Via Luigi Cadorna, 11 Civitavecchia Tel. 0766/500724
E-mail: info@automata2.com | www.automata2.com

La frittata di patate

Un classico della cucina italiana che si può preparare in padella ma anche al forno

Oggi vediamo una ricetta molto semplice, ma anche molto gustosa: si tratta della frittata di patate, la ricetta ci viene suggerita dal sito Primo Chef che la riporta nella doppia variante in padella o al forno. Certamente le patate conferiscono ancora più bontà a questo piatto, ma si potranno aggiungere anche ingredienti diversi a seconda dei gusti. Ci sono diverse varianti e diversi modi di preparare la frittata di patate: c'è chi le sbollenta, chi le frigge per poi andare ad aggiungere l'uovo a cascata: noi seguiremo il primo procedimento.



Come fare la frittata di patate e uova

Cominciate a sbucciare le patate e a tagliarle a rondelle non troppo spesse. Sbollentatele, aggiungendole a dell'acqua in ebollizione per una decina di minuti. Se volete lasciarle a cuocere potete anche prima sbollentarle e poi

tagliarle. Nel frattempo, in una ciotola sbattete le uova, incorporate il formaggio grattugiato, il sale e il pepe e un goccio di latte. Una volta pronte, scolate le patate e versatele nel composto con le uova. Lasciate riposare una decina di minuti. Fate scaldare una noce di burro in una padella capiente (almeno 24 cm di diametro), in modo che possa contenere la frittata: una volta caldo

versate l'intero composto e ruotate la padella per distribuirlo. Fate cuocere per 10 minuti e poi, controllando che si stacchi dal fondo, giratela con l'aiuto di un coperchio e fate cuocere altri 5 minuti.

Frittata di patate al forno

Che cosa cambia in questo caso? Innanzitutto è probabile che avrete un frittatone più alto, visto che il forno tenderà

a gonfiare il composto. Inoltre si formerà sulla superficie una crosticina davvero invitante! Un altro vantaggio è sicuramente l'utilizzo di meno grassi per la cottura (basterà un po' di olio per ungere la pirofila e se volete una spolverata di pangrattato). L'unico contro, se vogliamo, è il tempo: la frittata di patate al forno cuocerà in 25-30 minuti, ma fidatevi, aspettare ne varrà la pena!

Ingredienti (per 4 persone):

- 500 g di patate
- 6 uova
- 100 g di formaggio grattugiato
- latte q.b.
- sale q.b.
- pepe q.b.
- burro q.b.

Difficoltà: facile

Preparazione: 40 minuti

Cottura: 20 minuti



Agave in Città



Scali Rosciano, 2
57123 Livorno
Tel. 0586 090609



Agriturismo Podere l'Agave

Strada di S. Bartolo, 19
57027 San Vincenzo LI
Tel.: 0565 703171

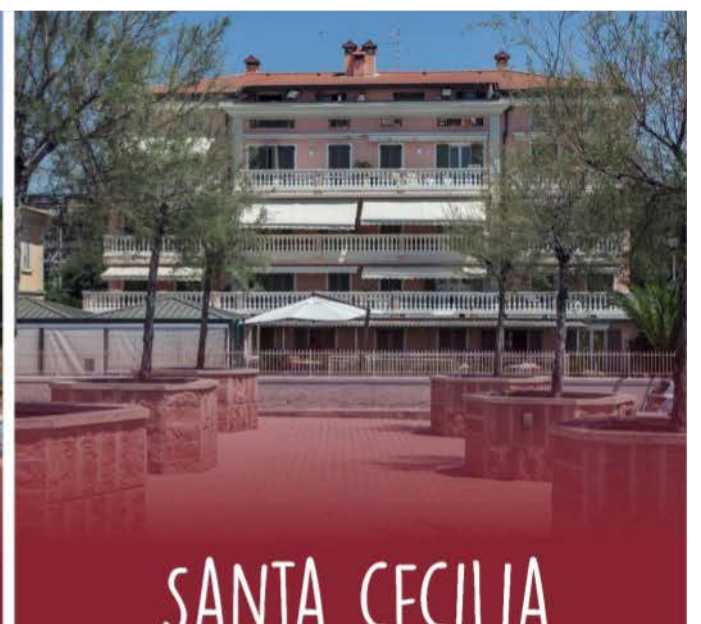

SANTA CECILIA

★★★ RESIDENZA

Via dell'Asilo, 2,
Corso Vittorio Emanuele II°, 129
57027 San Vincenzo - Tel. 0565 705457

L'ACCOGLIENZA È LA NOSTRA FORZA

OTTICA DI LUZIO



- OCCHIALI COMPLETI DI LENTI CORRETTIVE DA € 59,00
 - OCCHIALI DA SOLE ULTIME COLLEZIONI SCONTO 30%
 - OCCHIALI DA SOLE IN PROMOZIONE DA € 29,00
 - PREZZI SPECIALI SU LENTI PROGRESSIVE E FOTOCROMATICHE
 - LENTI CERTIFICATE CE
- GALILEO - HOYA - ESSILOR - RODENSTOCK

D&G
DOLCE & GABBANA

Persol

BVLGARI

Ray-Ban®

PRADA LIU·JO

BAKLEY



GIORGIO ARMANI

EMPORIO ARMANI

Dior

MIU MIU

TIFFANY & CO.

MARC
JACOBS

BURBERRY

GUCCI



CARRERA
WINDLAWERK

VERSACE

CIVITAVECCHIA, VIA RODI, 27 - TEL 0766.24822

SANTA MARINELLA, VIA AURELIA, 535 - TEL 0766.534066

CERVETERI, VIA SETTEVENE PALO, 75 - TEL 06.9951259

WWW.OTTICADILUZIO.COM / .IT - OTTICADILUZIO@HOTMAIL.IT



OTTICA DI LUZIO SRL



OTTICADILUZIO

Se questo è calcio...

Eccellenza. La trasferta di Nettuno macchiata dall'incredibile episodio della benzina su Caputo. Sul campo il Civitavecchia si è impeso per 2-1

di Carlo Gattavilla

Un pomeriggio di ordinaria "follia". È iniziata così la domenica del Civitavecchia calcio, con un gesto ignobile di un individuo, riuscito ad entrare inspiegabilmente all'interno dell'area tecnica assegnata alla formazione nerazzurra. A farne le spese, il tecnico civitavecchiese Paolo Caputo che si è visto lanciare del liquido, un mix di benzina e acqua, preparato in una bottiglietta. Paura e preoccupazione anche per le persone vicine al mister che stava impartendo le ultime indicazioni ai suoi giocatori. Fortunatamente nulla di grave, anche se non sono mancati momenti di panico. Passando al calcio giocato, va detto che la gara fra Nettuno e Civitavecchia, valevole per l'ottava giornata di ritorno del campionato di Eccellenza, ha avuto inizio con un notevole



ritardo e che vedeva di fronte i padroni di casa, relegati al penultimo posto, al cospetto della quarta in graduatoria che comunque soffre le squadre di bassa classifica. Dopo un primo tempo privo di sussulti, la ripresa ha regalato al pubblico lo spettacolo dovuto con il Civitavecchia che sblocca il risultato intorno alla mezz'ora. Ruggiero estrae dal cilindro uno dei suoi numeri è porta in vantaggio i nerazzurri. Il raddoppio nerazzurro giunge di lì a

poco con l'autografo di Toscana. I locali trovano il gol della bandiera nella fase finale del match quando ormai non c'era più tempo per recuperare. Con la vittoria esterna, il Civitavecchia rafforza la posizione di classifica: quarta alle spalle di Tivoli, Real Monterotondo e Montespaccato. Per dover di cronaca, l'undici iniziale nerazzurro. Pancotto, Fatarella, Belumori, Bevilacqua, Leone, Serpieri, Gravina, La Rosa, Cerroni, Ruggiero, Toscana.

Promozione: Csl, uno stop che pesa

Magro il bottino per le formazioni locali del campionato di Promozione. La venticinquesima giornata è stata coronata da due sconfitte, un pareggio e una vittoria.

Il successo scontato, quello della capolista Città di Cerveteri che ha dilagato al cospetto del fanalino di coda Gallese con un punteggio tennistico (6-0). Sul taccuino dei marcatori sono finiti Gaudenzi, Babucci, Bellini, Teti e Parasciv (doppietta per lui). Partita bloccata nel primo tempo poi l'affondo dei ceriti nella ripresa.

Allo Scoconi, altra pioggia di gol (3-4) e relativa sconfitta del Tolfa contro una caparbia Nuova Pescia Romana. Ai collinari non sono sufficienti le reti di Marconi, Superchi e Mojoli per piegare la formazione ospite che fa scivolare i ra-

gazzi di Andrea Pacenza al sesto posto.

Ancora crisi di vittoria in casa Santa Marinella. I rossoblu di Claudio Franci si dividono la posta (0-0) con il Bomarzo. Gli applausi della giornata sono stati tutti per il capitano Fabrizio Boriello che ha coronato la sua carriera calcistica toccando la cifra delle 500 presenze tra serie D, Eccellenza e Promozione. Per il difensore il riconoscimento di una targa celebrativa consegnata dal presidente Sanfilippo prima dell'inizio del match.

La Csl Soccer infine, torna con e ossa rotte da Ronciglione. I viterbese si aggiudicano lo scontro salvezza con il chiaro punteggio di 3-0. Ora per i Leoni civitavecchiesi raggiungere i play out diventa una chimera.

C. G.

FOTOGRAFO PER CERIMONIE ED EVENTI

FOTOGRAFICA

Cura del matrimonio a 360°
dal tableau al libretto messa

Pacchetto fotografico e Video sposi
con pre-matrimoniale incluso

Servizio Riprese Video con Drone
con operatore licenziato ENAC

PARTECIPAZIONI
OMAGGIO

f FOTOGRAFICA

Via Buonarroti, 21 - Civitavecchia - Tel. 0766 730921 - 339 4968030 - mail: info@fotograficav.it

E' festa, la Vecchia fa 100

Calcio Eccellenza. Il clan nerazzurro celebra un secolo dalla nascita del sodalizio. Ma occhio a farsi rovinare la gironata dalla Polisportiva Cimini



di Carlo Gattavilla

Fervono i preparativi in casa nerazzurra. Infatti quest'anno ricorre il centenario della nascita del Civitavecchia 1920. Proprio domenica pomeriggio al Tamagnini, in occasione della ventiseiesima giornata del campionato di Eccellenza, Bevilacqua e compagni affronteranno la Polisportiva Monti Cimini dell'ex Vittorini. La tifoseria locale, da tempo, sta sognando

questo evento con una coreografia inedita.

Passando al calcio da giocare, va ricordato che i ragazzi di Paolo Caputo, reduci dalla vittoria esterna di Nettuno, sono saluti a quota 44, quarti nella classifica generale del girone A e a soli tre punti dal Tivoli che finora si è ritagliato un posticino nell'olimpico.

La formazione viterbese, dal canto suo, è comunque in lotta per la fase play off anche se domenica scorsa ha

diviso la posta in palio con la Boreale.

Un'occhiata alle statistiche. Il Civitavecchia in casa e la Polisportiva Monti Cimini in trasferta hanno collezionato gli stessi punti, segno quindi di un equilibrio persistente. Discorso formazione. È probabile che il tecnico Paolo Caputo possa riconfermare gli undici visti domenica scorsa. Lo sapremo, come consuetudine, domenica poco prima del fischio d'inizio, fissato alle 15,00.

Promozione: il Tolfa chiede strada alla Csl

In Promozione, si gioca domenica la ventiseiesima giornata pronta a regalare il derby del Gagliardini fra la Csl Soccer e il Tolfa. Situazioni di classifica diametralmente opposte poiché i padroni di casa, al penultimo posto della classifica generale, sono fermi a quota 20, in piena lotta per non retrocedere e domenica scorsa si sono arresi al Ronciglione United.

Il Tolfa, fermato invece dalla Nuova Pescia Romana, ha comunque mantenuto la sesta posizione. I 45 punti fanno rimanere in zona play off i ragazzi di Andrea Pacenza ai quali non sono bastati tre gol per vincere. Se dovessimo azzardare un pronostico X2.

Il Santa Marinella si reca

sul rettangolo di gioco del Montefiascone. Altro scontro diretto per i play out con i tirrenici, a quota 25, che sognano il sorpasso sui viterbesi leggermente sopra in classifica, a 27 punti. Una vittoria per i ragazzi di Claudio Franci riporterebbe entusiasmo e serenità. Segno prevalente 12.

Il Città di Cerveteri, infine, dopo la goleada alla cenerentola del girone A, trova sulla sua strada un'altra pericolante. La formazione di Daniele Fracassa infatti, confermata capolista dall'alto dei 53 punti, si reca sul campo del Monte Mario, fermo a quota 21. In questo caso il segno sull'ipotetica schedina è 2 fisso.

C. G.

2094
trip tv
0766news.it

0766
NEWS



CRONACA POLITICA ATTUALITÀ
EVENTI SPORT RUBRICHE



IL BASKET FEMMINILE VISTO DA TRIP TV

BASKETTIAMO



0766NEWS
TELEGIORNALE

LA STORIA D'ITALIA
DAL 1836
AI GIORNI NOSTRI

6 1/2
e sto!!!



www.0766news.it



Basket C Gold. Campionato - Per il momento si gioca: porte aperte o chiuse???

La Ste.Mar'90 a Roma per confermarsi

Forse solo il "corona virus" potrà bloccare il grande momento della Ste.Mar 90 nel campionato di serie C Gold. Al momento di andare in stampa infatti non ci sono certezze per lo sport italiano e nessuno prende e chiarisce la posizione a livello internazionale, figuriamoci a livello regionale. Intanto nel posticipo giocato a Civitavecchia la Ste.Mar'90 ha vinto per 89 a 69 (Parziali: 23-18; 30-19; 20-14; 16-18) con il Fondi: la squadra di Ferdinando De Maria ha sconfitto i pontini, ottenendo così l'ottava vittoria nelle ultime nove giornate.



Partita sempre comandata dai civitavecchiesi: in evidenza Hankerson con 21 punti, con 11 rimbalzi: bene anche

Bottone con 16, protagonista di un 85% al tiro. Grazie a questo successo Campogiani e compagni si portano al

sesto posto a pari merito con San Paolo Ostiense, che però ha una gara in meno disputata. Comunque, tanto è stato

fatto, ma ancora lunga è la strada per chiudere la corsa in una buona posizione in chiave play-off a cominciare dalla difficile trasferta romana contro la Pass. Roma affamata di punti. Questo il tabellino dell'ultima partita: Cestistica Civitavecchia: Hankerson 21, Guilavogui 12, Bezzi 9, Zivkovic 14, Bottone V. 16, Campogiani 2, Bencini 3, Gianvincenzi 5, Spada 4, Converso 3. Coach De Maria Virtus Fondi: Refini 12, Avallone 2, Bilotta 6, Landgren 7, Cugini 25, Pezzola, Sepe 2, Di Manno E., Cima, Papa 5, Di Manno D. 10. Coach Addressi.

Pallanuoto A2/M. Snc al Pala Galli contro I Muri Antichi

Alle 14,30 il fischio di inizio al Pala Galli: tutti i dubbi sulla situazione attuale

Al momento di andare in stampa non conosciamo eventuali direttive in merito alla situazione del Corona Virus. Così il Presidente federale, Sen. Paolo Barelli alle società tutte: "pur comprendendo la preoccupazione generata dalle

molteplici e a volte contraddittorie notizie relative al contagio e alla diffusione del Coronavirus, vi invitiamo ad attenervi scrupolosamente ai provvedimenti del Governo, sostenuti dalla comunità scientifica, in materia di contenimento

e gestione dell'emergenza, validi fino a domenica 8 marzo. Attenzione, cautela, prevenzione sì; psicosi, paura, panico no. La Federazione Italiana Nuoto sta ponendo tutte le proprie competenze al servizio delle società affinché venga salvaguar-



data l'attività del movimento, garantendo il regolare svolgimento delle manifestazioni e delle competizioni sportive in piena sicurezza per la salute attraverso l'ossequioso rispetto dei provvedimenti emanati dallo Stato. Fin qui quanto emanato e consiglia-

to. Tornando alla pallanuoto giocata, con una giornata di campionato da recuperare (la undicesima) si dovrebbe tornare in acqua per la prima di ritorno ed al Pala Marco Galli la Snc ospiterà i Muri Antichi Catania: prima palla al centro prevista per le ore 14,30 di saba-

to. Inutile dire che i 3 punti in palio sono di vitale importanza per entrambe le squadre, ma i rosso celesti, giocando in casa, hanno l'obbligo di puntare alla vittoria per allontanarsi forse definitivamente dalla zona play-out. Per il resto staremo a vedere che succede!

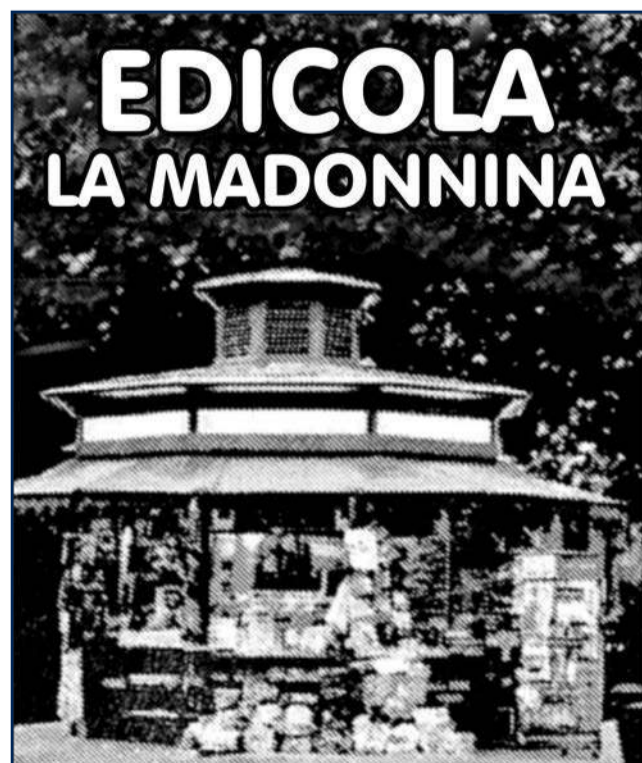

RICARICHE
TELEFONICHE

PAGAMENTI
BOLLETTINI

BIGLIETTI E
ABBONAMENTI
AUTOBUS
URBANI

L.go Monsignor D'Ardia
Civitavecchia

Viabilità: Tolfa chiede interventi

Il Comune ha chiamato in causa la Città Metropolitana per la messa in sicurezza della strada provinciale 3a

L'amministrazione comunale di Tolfa lo scorso 29 febbraio ha chiesto un intervento immediato alla Città metropolitana di Roma capitale per la messa in sicurezza del tratto della strada ex provinciale 3a Braccianese Claudia per Manziana km 13,050 (nei pressi di Rota). "Negli ultimi giorni il suddetto tratto stradale si è infatti ulteriormente dissestato ed



ha subito un repentino abbassamento del manto stradale. Pertanto per tutti coloro che

percorrono la strada ex provinciale 3a sono invitati a procedere con cautela" si legge nella pagina Facebook del Comune di Tolfa. "Tale situazione si aggiunge alle criticità della Sp3b Tolfa - Santa Severa, per la quale, come già annunciato, è previsto un intervento importante di rifacimento e messa in sicurezza (prima annualità) nel tratto tra il km 12 e il km 13. - viene inoltre

precisato dal Comune - Al momento siamo in attesa di capire la strategia che verrà messa in atto da parte della Città metropolitana di Roma capitale per i due interventi strutturali, i quali non potranno essere realizzati contemporaneamente a causa dell'impossibilità di chiudere entrambi i tratti stradali interessati". L'amministrazione informerà i cittadini su eventuali novità.

Autoraduno e festa in collina

L'amministrazione comunale ha voluto omaggiare Alfa Paglioni per i suoi 100 anni. Sulla pagina facebook del Comune non sono mancati gli auguri alla concittadina con tanto di foto dell'anziana insieme al Sindaco Luigi Landi. Sempre Tolfa lo

scorso 2 marzo ha ospitato l'autoraduno della Lotus che ha scelto come vetrina di esposizione piazza Vittorio Veneto. "Siamo felici di aver ospitato la Lotus e li ringraziamo di aver scelto la nostra cittadina" il commento del primo cittadino Landi.



FISIOKINESITERAPIA
Dott. Stefano Iacomelli



VISO E CORPO LUCE PULSATA

Il trattamento che rimuove i peli superflui schiarisce le macchie e rigenera i tessuti.
EPILAZIONE PERMANENTE / MACCHIE - ACNE
FOTORINGIOVANIMENTO



DREAMED
MEDICAL FORMULA

VISO E CORPO RADIOFREQUENZA

Il trattamento che leviga la pelle, rassoda i tessuti e garantisce risultati duraturi



VENITE A PROVARE LA RADIOFREQUENZA! LO STUDIO IACOMELLI
VI OFFRE UN TRATTAMENTO PROVA A TITOLO GRATUITO

TEL. 0766/24.405 - 346.78.07.819 LARGO PLEBISCITO 23, CIVITAVECCHIA (RM)
FACEBOOK: Studio Fisioterapico Stefano Iacomelli

Nasce il biodistretto dei comuni collinari insieme a Tarquinia e Monteromano per uno sviluppo sostenibile

Allumiere e Tolfa sempre più in rete

Venerdì scorso nella cornice della sala consiliare del comune di Monte Romano la costituzione del comitato promotore che nelle prossime settimane presenterà alla Regione Lazio la candidatura a biodistretto dei territori di Allumiere, Monte Romano, Tarquinia e Tolfa; una delle prime realtà del centro Italia per tempistica ed estensione territoriale, il tutto in coerenza con gli obiettivi della legge regionale 11/2019.

Il fine, quello di diffondere la cultura del biologico e i principi dell'agro-ecologia



e stabilire un modello di sviluppo sostenibile e compatibile con le esigenze dei territori e delle comunità insediate, tenendo conto dei principi fondamentali del bio formulati dalla Federazione internazionale dei mo-

vimenti dell'agricoltura biologica (Ifoam): benessere, ecologia, equità e precauzione.

Un cammino, quello che ha coinvolto i quattro comuni e le loro università agrarie, anch'esse firmatarie dell'atto costitutivo il

comitato promotore, iniziato solo qualche mese fa grazie alla spinta di "Terre della Farnesiana", associazione tarquiniese che raggruppa diversi bioproductori dell'area che insiste sulla Valle del Mignone e che ab-

braccia i quattro comuni promotori e alla preziosa collaborazione dell'associazione Inner - International Network of Eco Regions - Rete internazionale dei biodistretti e dell'Arsial.

A questa prima e obbligata tappa propedeutica al riconoscimento da parte della regione del biodistretto "Maremma etrusca e monti della Tolfa", hanno aderito oltre 50 aziende biologiche del territorio ma anche associazioni, enti e istituti - tutti presenti a Monteromano per la firma - quali la Camera di commercio industria artigiana-

to e agricoltura di Viterbo, la Cna di Viterbo e Civitavecchia, Confcooperative - unione territoriale Lazio Nord, la Confederazione provinciale italiana agricoltori di Viterbo, la condotta Slow Food Costa della Maremma laziale, l'Anact Asd - Associazione nazionale allevatori del cavallo di razza Tolfetana, l'Isvra - Istituto italiano per lo sviluppo rurale e l'agriturismo e per ultimo, ma non certo per rilevanza, l'Istituto di istruzione superiore Vincenzo Cardarelli di Tarquinia, sezione di Agraria.

(continua a pag II)

OFFICINA MECCANICA - GOMMISTA (TOLFA - RM)

F.LLI SPANO'
Centro Revisioni



Riparazioni auto multimarche
Revisioni autoveicoli e motoveicoli
Diagnosi computerizzate
Ricarica climatizzatori
Tagliandi certificati
Cambio gomme
Preventivi gratuiti

Revisioni Auto, Moto, Ciclomotori, Tricicli, Quad, Quadricicli leggeri e pesanti

L'OFFICINA DISPONE DI RADDRIZZACERCHI AUTOMATICO

www.gommistaweb.com

Gommista F.lli Spanò

FENICE
I Professionisti della pelle

MACCHIE, GRAFFI E STRAPPI?
RIMETTI IN MOTO I TUOI SEDILI.
OLTRE 40 ANNI DI ESPERIENZA



PRIMA DOPO
ANCHE PER VOLANTI

Biodistretto: un modello di innovazione

Obiettivo comune quello della tutela ambientale e della valorizzazione territoriale

(continua da pag I)

Enti, associazioni, istituzioni e produttori, espressione di un territorio caratterizzato dalla presenza di sistemi di coltivazione, allevamento, trasformazione e preparazione alimentare e industriali di prodotti con il metodo biologico, oltre che di tipicità locali, da un'elevata qualità ambientale, conservazione

e tutela della biodiversità, del patrimonio naturalistico e paesaggistico e da un'identità storico-culturale omogenea che rappresenta un carattere affermativo peculiare, la cui integrazione con le attività agroalimentari tradizionali e locali costituiscono un fattore di sviluppo delle potenzialità economiche, sociali e culturali dell'area.

Il biodistretto, in

sostanza, è un modello territoriale di innovazione delle politiche e dei programmi agricoli, agroforestali, alimentari e di sviluppo rurale a livello locale e nazionale, che permette attraverso la partecipazione attiva dei cittadini e il partenariato delle amministrazioni pubbliche e dei privati, di coordinare con efficacia le risorse umane, sociali ed economiche,

pubbliche e private, in logiche di governance multilivello, di affrontare le attuali sfide sociali, economiche, ambientali e dei cambiamenti climatici, in coerenza con gli orientamenti e le indicazioni dell'agenda Onu 2030, dell'Unione europea e della Commissione Europea.

Soddisfazione per l'avvio del percorso che porterà al riconoscimento del

biodistretto della "Maremma etrusca e monti della Tolfa" è stata espressa dai sindaci Maurizio Testa (Monte Romano), Alessandro Giulivi (Tarquinia), Antonio Pasquini (Allumiere) e Luigi Landi (Tolfa) - intervenuti ieri a Monte Romano per la firma - tutti convinti che fare rete nell'obiettivo comune della tutela ambientale e della valorizzazione del territorio e

delle sue ricchezze agrituristiche sia il miglior proposito in un momento di difficoltà oggettiva a livello internazionale e un primo grande "sì" di un comprensorio costretto in questi ultimi tempi a gridare solamente dei "no" davanti alla minaccia di una serie di progetti industriali calati dall'alto che per nulla si sposano con le prerogative di questo territorio.

Allumiere, Pasquini: "Sempre più condivisione per la crescita della comunità"

"Ad Allumiere sempre più partecipazione e condivisione per la crescita dell'intera comunità. Sì, proprio così, una comunità che si dimostra accogliente, che ama le proprie tradizioni, condivide le novità e che fa sinergia per la crescita sociale e culturale del paese". A scriverlo in una nota è il sindaco di Allumiere Antonio Pasquini che ricorda il successo del Carnevale appena trascorso. "Tanti spettatori ad applaudire le oltre 300 comparse che hanno ballato e canta-



to intorno a 6 fantastici carri allegorici. Selo scorso anno era l'entusiasmo per la novità a rendere speciale la giornata, in quanto il

primo anno dei carri ad Allumiere dopo anni di assenza, quest'anno è stata la grande conferma: partecipazione di tutto il paese, gran-

di e piccini che si sono raccolti intorno all'organizzazione con passione e gioia, questo, ha permesso di condividere un mese di lavoro nella preparazione dei costumi, dei carri e delle coreografie".

Il sindaco ha poi ringraziato "l'anima trainante dell'evento l'Associazione Eureka", e tutti coloro che hanno reso possibile l'evento. "In questi due anni, questa amministrazione ha introdotto nuovi eventi così come i Carri di Carnevale, le Olimpiadi della Creatività,

la Corsa dei Cavalli, lo Street Sport Festival, il Premio Letterario e la Casa di Babbo Natale che si collocano fuori dal classico periodo estivo e rendono il nostro paese accogliente 12 mesi all'anno. Tutto questo è stato possibile grazie alla collaborazione delle associazioni e dei singoli cittadini che condividono con l'amministrazione la voglia di far crescere e far amare Allumiere, tutto questo è merito del grande lavoro di 'squadra-comunità'" conclude Pasquini..

PUSH Elettronic

NEGOZIO DI ELETTRONICA E NON SOLO...
Telecomandi, antenne, sistemi di sicurezza
casce acustiche e tanto altro!

Civitavecchia - Via Unione 18/A
Tel. 0766 672622
push.elettronic@libero.it

CARROZZERIA DI BIAGIO

CARROZZERIA
CENTRO PNEUMATICI
GESTIONE SINISTRI
OFFICINA MECCANICA

Via M. Busnego, 1 - Zona industriale - 00053 Civitavecchia tel. 0766 27.307 carrozzeriadibiagio@libero.it