

Nuova servitù ambientale in dirittura d'arrivo, sorgerà in zona industriale Pure i rifiuti speciali

Spunta una richiesta d'autorizzazione: i 5 stelle ne sanno niente?

Civitavecchia è ormai come quel famoso marito: sempre l'ultima a sapere le cose. E "la cosa" del caso non è da poco: trattasi di impianto per selezione di rifiuti speciali. Un impianto che dovrebbe sorgere in zona industriale a Civitavecchia e del quale si sa pochissimo ma si teme moltissimo: la possibilità che arrivino rifiuti da chissà dove (qualcuno un po' "in emergenza" in questa zona già c'è...) è del resto inversamente proporzionale alla mole di notizie esistenti. Le carte però canta-

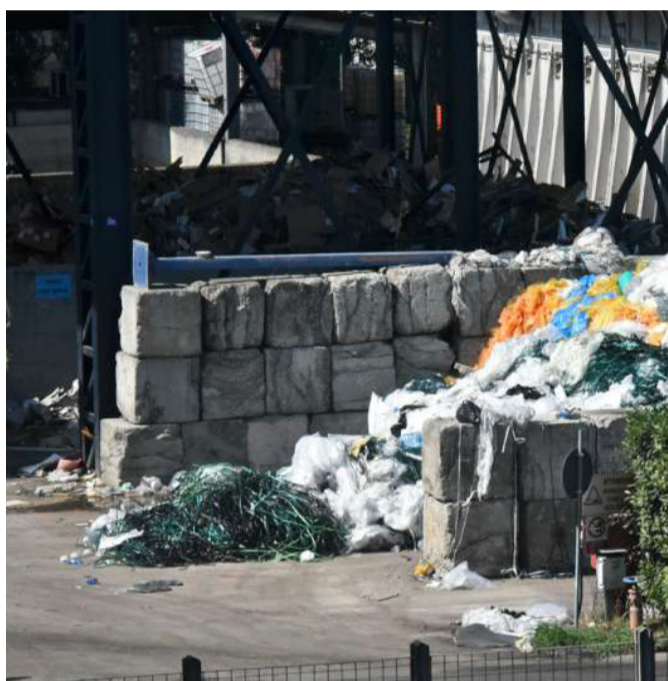

no e quello che sale da Area metropolitana e Regione Lazio è un canto poco soave: è stata richiesta per un impianto di recupero di rifiuti speciali non perico-

losi in via Busnengo 5 da parte della Ditta Ecologica Demolizioni e Trasporti srl, l'Area metropolitana ha già aperto una conferenza dei servizi decisoria e le cose vanno spe-

dite, tanto che la Regione Lazio ha a sua volta nominato la dirigente Flaminia Tosini (nota a Civitavecchia perché candidata sindaco in pectore del centrosinistra qualche anno fa) quale proprio responsabile.

Tutto bene. Adesso però, tra gli ambientalisti a 5 stelle pronti ad ogni barricata (ve ne sono in Comune e alla Città metropolitana, vero consigliere Manunta?) ce ne sarà qualcuno che ci spiegherà cosa sta succedendo? Ogni risposta è gradita. Tranne un... rifiuto, naturalmente.

All'interno



Verso le elezioni: candidature in alto mare
 (pag. 2)

Tenuta del Gattopuzzo, a tavola col produttore
 (pag. 5)

Sport. Tutti gli appuntamenti delle squadre locali
 (da pag. 11)

MARCO CATENACCI LABORATORIO ORTOPEDICO



LABORATORIO SPECIALIZZATO NELLA REALIZZAZIONE DI PLANTARI SU MISURA PER TUTTE LE PATOLOGIE E PER ATTIVITÀ SPORTIVA AGONISTICA E NON.

REALIZZAZIONE E VENDITA DI CALZATURE SU MISURA E PREDISPOSTE ALL'UTILIZZO DEL PLANTARE

SI RICEVE SU APPUNTAMENTO

www.plantaricatenacci.com

f Laboratorio Ortopedico Catenacci

VIA VOLTURNO, 9 (CIVITAVECCHIA) TEL. 0766.54.62.08 - 333.36.39.451

la Provincia

Quotidiano di Civitavecchia, Santa Marinella e dell'Etruria

Civonline.it
 QUOTIDIANO TELEMATICO DELL'ETRURIA by SEAPRESS

Verso le elezioni comunali. Centrodestra e centrosinistra rischiano lo strappo

Poche idee. E confuse

Movimento 5 stelle alle prese con la lotta per la successione a Cozzolino

Si veleggia a vista, e rigorosamente in alto mare. I tre maggiori schieramenti politici continuano ad attardarsi, nonostante il calendario indichi l'avvicinarsi della scadenza elettorale di maggio. Cominciando dal Movimento 5 stelle, è quello che dovrebbe avere meno problemi: una lista sola da comporre, partendo da un'amministrazione in carica. Invece il sindaco uscente non se la sente proprio di chiedere il voto ai suoi concittadini e andrà perciò a cercare



fortune politiche con le concomitanti elezioni europee. Il che ha aperto una lotta di

questo fine settimana, al termine del quale dovrebbe uscire la lista dei 25 candidati (24 per il consiglio più il sindaco). Poche idee, insomma, ma confuse.

Peccato che tale fotografia calzi a pennello anche per il centrodestra. Vertici e incontri si susseguono, ma sembra decisamente di assistere a schermaglie in attesa di qualcosa di più grosso. I dati di fatto sono pochi: le liste civiche raccolte attorno a Massimiliano Grasso, la Lega che vuole un'altra soluzio-

ne ed è pronta al candidato di bandiera (sarebbe Enrico Zappacosta), Forza Italia che sta alla finestra.

E a centrosinistra? Anche qui, nebbia fitta. Con Manuel Magliani che, alla guida del Polo democratico, ha smosso le acque, i vertici del Pd e dei suoi alleati naturali hanno sostanzialmente mantenuto la linea di lavorare a candidatura, programma e coalizione in sede di comitato.

Ma chiaramente il rischio dello strappo è dietro l'angolo, con tutto quel che ne consegue.

Grasso: "Camera iperbarica da ripristinare"

Un fatto di cronaca ha purtroppo riportato all'attualità la faccenda della camera iperbarica del porto. Un presidio sanitario che potrebbe essere molto utile nelle emergenze.

Come spiega Massimiliano Grasso, capogruppo de La Svolta, un grave incidente recentemente "ha richiesto l'intervento dell'eliambulanza per trasportare il sub a Grosseto e sottoporlo a trattamento di ur-

genza per salvarlo da una embolia, ritengo sia necessario che l'amministrazione comunale torni ad intervenire da subito sull'Autorità di Sistema Portuale per uscire dall'impasse sulla camera iperbarica. Sulla base di quanto approvato all'unanimità dal Consiglio, è necessario che il procedimento venga ripreso al più presto, partendo da Molo Vespucci per poi arrivare alla sua definizione in Regione.



FARMACIA ROSSI
a Civitavecchia dal 1983

OMEOPATIA - ERBORISTERIA

LIERAC - BIONIKE - RILASTIL

AUTOANALISI (colesterolo/trigliceridi/glicemia)

ANALISI DEL CAPELLO E DELLA PELLE

SABATO 27 GENNAIO APERTA 8-13/16-20

MARTEDÌ 29 GENNAIO DI TURNO 8-13/16-22

Largo Cavour, 4 - Civitavecchia

Tel. 0766 23182 - Fax 0766 360350 - farmacirossi.cv@tiscali.it



Il Mondo Fatato

ARTICOLI DA REGALO

OGGETTISTICA - BOMBONIERE

PIETRE E CRISTALLI

GRAPPE DELLE MIGLIORI MARCHE

PRODOTTI ENOGASTRONOMICI

f IL MONDO FATATO

WWW.MONDOFATATO.IT

CELL. 339.41.46.997

CENTRO COMM.LE I MULINI - 1° PIANO - CIVITAVECCHIA (ROMA)



Il Mondo Fatato

Peggiora di giorno in giorno la situazione della viabilità cittadina

La sagra della buca: paga l'automobilista

Strade in uno stato pietoso nonostante i "rifacimenti" del Comune

Inutile centellinare i sacchetti di asfalto a freddo rimasti. Frustrante vedere strisce di mezzo metro, o rettangoli di un metro quadro, di manto stradale nuovo di zecca in mezzo a voragini e sampietrini di un secolo fa che tornano a vedere la luce dal fondo di una buca. La lotta è impari e infatti il Comune la sta perdendo.

Siccome però il Comune siamo tutti noi, e non solo i pessimi amministratori



che ci ritroviamo, i danni li paghiamo tutti. La cosiddetta campagna di rifacimento delle strade

presentata dall'assessore Ceccarelli proprio all'ultimo anno di mandato è quindi destinata



a tramutarsi in un beffardo fallimento. Non solo i lavori, a macchia di leopardo, non sono serviti a migliorare le strade che hanno interessato, ma la pioggia di questi giorni

ha definitivamente degradato l'asfalto ormai in tutti i quartieri.

Purtroppo, tutto ciò ha causato una nuova ondata di danni alle automobili in transito, come dimostrano numerosi cerchi che giacciono a terra. Chi pagherà?

Mele candidato di Casa Pound

"La cittadinanza va difesa, non va lasciata da sola"

C'è anche Casa Pound in lizza alle elezioni comunali. Il movimento ha presentato il candidato sindaco Dario Mele, 36 anni a marzo, dipendente del ministero della Difesa. "La nostra sarà una squadra a disposizione dei civitavecchiesi, ci presentiamo proprio perché la cittadinanza va difesa e non lasciata sola", ha detto Mele (in foto a destra), sottolineando l'impegno già avviato da alcuni mesi da Casa Pound con la distribuzione di generi alimentari, che riguarda circa 15 nuclei familiari. Altra iniziativa partita in queste setti-



mane nella sede di via Trieste e che è stata sottolineata quella "Dillo a Casa Pound", sportello di assistenza tributaria e fiscale offerto gratuitamente dalle 18 alle 20 di ogni

mercoledì. Tornando alle elezioni, Mele è stato presentato ufficialmente alla presenza del responsabile regionale Mauro Antonini e del consigliere comunale

di Grosseto Gino Tornusciolo. Inoltre Giampiero Gioime ha introdotto alcuni argomenti del programma a tema ambientale, di cui si è occupato personalmente.

ARNALDO'S
Vintage Story

il Paradiso dello Stile

**CENTRO COMM.LE I MULINI - 1° PIANO
CIVITAVECCHIA (ROMA)**

Percorso di fede nella crisi matrimoniale alla Santissima Trinità al Faro

Separarsi e ricominciare: parliamone in parrocchia

Ancora iniziative in ambito diocesano. "Percorso di fede nella crisi matrimoniale" è il titolo di un'iniziativa della diocesi di Civitavecchia-Tarquinia, organizzata dall'Ufficio di pastorale familiare e rivolta a coniugi separati, divorziati e in nuove unioni, iniziata domenica scorsa nella parrocchia della Santissima Trinità a Civitavecchia. Don Federico Boccacci è vicario episcopale per la pastorale e direttore dell'Ufficio famiglia. "Gli incontri sono frutto di un percorso nato da diversi anni dalle sollecitazioni ricevute da papa Francesco, che con l'Amoris laetitia ha dato indicazioni su come accogliere e accompagnare le coppie 'dal cuore ferito' - spiega al Sir - La novità di



quest'anno è che il cammino è aperto anche a coppie che stanno facendo esperienza della crisi, ampliando così il raggio delle situazioni che incontriamo". Far sentire a queste persone che sono dentro un cammino di santificazione, in cui devono crescere nell'amore del Signore è l'obiettivo principale della proposta, che per ogni incontro prevede un momento di riflessione su un brano della Parola

e poi un tempo di risonanza in piccoli gruppi. "Come diocesi diamo un contributo che si concentra su due

appuntamenti annuali, che hanno finora avuto un buon riscontro e favorito momenti belli di confronto e scambio. Il lavoro maggiore è però quello nelle parrocchie, con un accompagnamento continuo e personale delle situazioni di difficoltà, grazie all'impegno di parroci e operatori di pastorale familiare" conclude don Boccacci.

Assessorati del Comune irraggiungibili per trasloco

Il Comune di Civitavecchia informa che a causa del programmato trasferimento degli uffici del servizio 3 Opere Pubbliche presso i nuovi locali di Via Regina Elena, nei giorni compresi tra il 24 ed il 28 gennaio saranno effettuati dei lavori che interesseranno anche le centrali telefoniche e internet dell'attuale sede, presso la ex centrale di Fiumaretta.

Per questo motivo, negli stessi giorni, gli uffici Lavori Pubblici, insieme a quelli della Pubblica Istruzione e dell'Ambiente potrebbero risultare irraggiungibili sia telefonicamente, sia per via telematica.

La situazione, salvo complicazioni, tornerà alla normalità dal 28 gennaio, a conclusione dei lavori necessari al pieno ripristino delle reti di comunicazioni.

0766news.it
Trip Tv

Periodico di informazione gratuito stampato e distribuito in proprio

DIR. RESPONSABILE
Barbara Fruch

DIR. EDITORIALE
Pietro Russo

Registrazione presso il Tribunale di Civitavecchia numero 4/13 del 22/02/2013

La collaborazione a questa rivista è gratuita e non retribuita salvo accordi scritti.

Tutto il materiale inviato alla redazione non verrà restituito se non espressamente richiesto.

www.0766news.it
redazione@0766news.it
Tel. 393-55-84.194

PUSH **Elettronic**

NEGOZIO DI ELETTRONICA E NON SOLO...
Telecomandi, antenne, sistemi di sicurezza
casse acustiche e tanto altro!



Civitavecchia - Via Unione 18/A
Tel. 0766 672622

push.elettronic@libero.it

AUTÒMATA 2

CONCESSIONARIA

XEROX



dal 1989

PRINT AND SERVICE INNOVATION

"Vuoi diventare nostro cliente?..."

Senti cosa dicono i nostri clienti"

IL TUO PUNTO DI RIFERIMENTO PER ROMA E L'ETRURIA

Via Luigi Cadorna, 11 Civitavecchia Tel. 0766/500724
E-mail: info@automata2.com | www.automata2.com

Molte le iniziative svolte nella struttura inaugurata lo scorso mese di febbraio

Hospice, realtà che cresce

Da marzo 125 i pazienti oncologici ricoverati, provenienti anche da Verona

L'Hospice Carlo Chenis, è stato inaugurato a febbraio del 2018, ed è il primo Hospice oncologico completamente pubblico, della Regione Lazio.

Il primo Hospice pubblico per l'erogazione delle cure palliative è stato fortemente voluto, e creato grazie alla collaborazione tra la Curia, la Fondazione Cassa di Risparmio di Civitavecchia, la Asl Roma 4, Provincia di Roma, Regione Lazio, Sindaci, e le più importanti istituzioni e associazioni del Territorio, come la Adamo Onlus. Dalla inaugurazione ad



oggi, molte iniziative vi si sono svolte: concerti, mostre pittoriche, messe dedicate, canti, donazioni da parte delle associazioni del territorio, corsi e negli ultimi giorni iniziative dedicate al Natale.

Cosa accade dentro l'Hospice? Questo luogo immerso nel verde dove si passano gli ultimi giorni della propria vita? Molti potrebbero pensare di trovare un luogo dove si sente l'odore della morte, perva-

so di tristezza e rassegnazione, ma già entrando dalla porta ci si deve ricredere. L'aria che si respira all'Hospice è quella di una vera famiglia. Come ci ha ricordato la testimonianza della signora Viviana, presso L'hospice ci si sente a casa, e la dolcezza accompagnata dalla competenza del personale, accompagna il malato e la sua famiglia in un percorso positivo, di speranza, dialogo e armonia. In un'era in cui la fretta la fa da padrona, spesso i tempi della "morte lenta" non sono compatibili né compresi dalla società. All'Hospice il tempo

scorre con rispetto, la persona e le sue necessità sono al centro dell'attenzione di tutti, non ci si sente soli, mai. Questa è la filosofia principale che nutre il rapporto che si va ad instaurare tra il personale dedicato, il malato e la sua famiglia. Un vero e proprio "nuovo nucleo familiare".

125 ricoverati, da marzo a dicembre, provenienti da Roma, Viterbo, Tarquinia, ma anche Verona. Di questi 125, 36 sono stati quelli domiciliari.

Una realtà che ci voleva, che dà respiro e speranza, ma soprattutto umanità.

Anche quest'anno "A tavola con il produttore"

Iniziati i lavori per l'evento realizzato tra studenti, Comune, Coldiretti, Università Agrarie e Tenuta del Gattopuzzo

Dopo il successo dello scorso anno ritorna anche quest'anno "A tavola con il produttore", evento finale di un percorso di collaborazione realizzato tra l'Istituto Stendhal di Civitavecchia, il comune di Civitavecchia e la Coldiretti, con la Tenuta del Gattopuzzo e le Università agrarie di Allumiere, Civitavecchia, Tarquinia e Tolfa.

L'evento si terrà il 9 maggio ma intanto sono iniziati i lavori affinché l'appuntamento possa avere la giusta riuscita. La prima edizione ha toccato temi riguardanti il territorio e i prodotti tipici, argomenti che saranno presenti anche quest'anno, anche se vi sarà una maggior attenzione dal punto di vista turistico. Il 2019 infatti è l'anno del "turismo

lento" che unito a cibo, territorio e ambiente caratterizzeranno il lavoro degli studenti. I ragazzi dell'Istituto Alberghiero accompagnati dagli organizzatori faranno infatti visita presso le Università Agrarie del Territorio in maniera tale di toccare con mano le realtà presenti sul territorio.

Un progetto insomma che in questi mesi permetterà ai par-



tecipanti di vedere la filiera del mondo agricolo e la produzione dei prodotti locali.



CARROZZERIA
CENTRO PNEUMATICI
GESTIONE SINISTRI
OFFICINA MECCANICA



Carrozeria Di Biagio Srl

da mercoledì 16 a domenica 27 gennaio 2019

CONAD

IL NOSTRO GRANDE
IMPEGNO
E' GARANTIRTI
PREZZI
PICCOLI



OLIO EXTRA VERGINE
DI OLIVA
PIETRO CORICELLI
1 l

€ 3,00
anzichè € 6,07
-50,58%

1,2,3
Risparmio
Tanti prodotti a 1,2,3 euro



REPARTO SURGELATI
BASTONCINI DI MERLUZZO
FINDUS
300 g
conf. da 12 pezzi

€ 2,00
anzichè € 3,40
-41,18%
al kg da € 11,33 a € 6,67

❖ SCELTE DI BENESSERE ❖

*i prodotti attenti
a te e all'ambiente*

Persone oltre le cose

Psicologia. Dubitare sempre di tutto e verificare come stanno le cose per farsi una propria idea

IMPARIAMO AD IMPARARE

I genitori per primi e poi i vari educatori come parenti, insegnanti, catechisti, allenatori, la televisione, i libri, internet, ecc. tutti agiscono sui bambini con l'intenzione, più o meno consapevole, di educare e insegnare qualcosa, di indirizzarli secondo logica, ragione, buon senso, abitudine. Tutti presentano una visione del mondo che è soltanto secondo loro, secondo le agenzie educative ufficiali o secondo la cosiddetta normalità. Questo sistema si protrae anche tutta la vita se non interviene qualcosa o qualcuno a far ragionare in proprio l'intelligenza proiettandola nella dimensione della speculazione.

Alcuni possono anche pensare che, siccome hanno una laurea in qualcosa e quindi hanno letto molti libri oppure indossano una qualsivoglia divisa, allora sanno cosa è vero e giusto e cosa è falso e sbagliato, insomma sanno tutto di tutto e conoscono la verità. Con questo tipo di persone così saccenti di solito è fastidioso, se non impossibile, dialogare anche solo del tempo che fa. Queste menti così piene e questi Ego ipertrofici se incontrano un'esperienza forte di negazione, di fallimento o persone particolarmente capaci possono salvarsi dalla presunzione e dal narcisismo che li contraddistingue e aprirsi nuovamente alla vita, ma non è detto. Quando, invece, si cresce e si matura in individui adulti allora ci si rende conto che tutto quello che impariamo non ci dà mai delle risposte certe e definitive, ma ulteriori domande. Paradossalmente più sappiamo e meno siamo certi di conoscere e comprendiamo di non sapere. Chi pensa di avere delle risposte certe e delle verità definitive si illude di sapere! L'alimento dell'intelligenza è il dubbio, proprio come diceva Aristotele: "Il dubbio è il principio della Sapienza". Ne consegue che l'errore dei bam-



bini e delle menti chiuse è di pensare che lo scopo della ricerca e del sapere sia quello di trovare delle risposte certe e delle verità definitive e assolute su cui fondare la propria visione del mondo e con prepotenza, arroganza e violenza imporla agli altri. E' questo il fondamento delle dittature, degli estremismi religiosi, delle ideologie politiche e del fanatismo.

In realtà nessuno sa niente di niente e quel poco che si è capito dell'universo e della vita ci stimola a nuove ricerche, ci pone nuovi interrogativi, ci muove ad abbandonare il conosciuto per fare spazio alle impressionanti frontiere delle nuove scienze e delle nuove scoperte. Quando si è adulti e maturi si sa di non sapere e si ritorna curiosi come bambini. Questo discorso non piace ai potenti e alle istituzioni che lavorano con mezzi e concetti vecchi e cercano di chiudere nei recinti dell'ignoranza e della preistoria tutti quanti a partire dai bambini. Basti pensare che sui libri di scuola ancora viene spiegata la teoria evolutivista di Darwin quando oggi ci stiamo applicando alla teoria delle stringhe, ai wormhole, alla materia oscura dei campi gravitazionali e

all'orizzonte degli eventi. Rispetto a quanto si sta scoprendo e intuendo della realtà in cui siamo inseriti ciò che sappiamo è niente, non solo, in certi casi è palesemente falso con lo scopo di lasciare nell'ignoranza le persone al fine di indebolire le loro menti per meglio guidarle, condizionarle e gestirle. Chi comprende questo discorso ha due doveri fondamentali da rispettare: quello di dubitare sempre di tutto e di approfondire e andare a verificare di persona come stanno le cose cercando di farsi una propria, autonoma idea su cui porsi nuovi interrogativi e di insegnare ai bambini e agli altri non le lezioni di storia, matematica, fisica o religione, ma il metodo del dubbio, della

ricerca e dell'approfondimento, della verifica e della speculazione e del confronto nel dialogo sereno e costruttivo con altri punti di vista. Le più grandi scoperte scientifiche sono arrivate all'improvviso da persone dalla mente aperta e creativa, capaci di ragionare oltre l'abitudine, lo scontato e l'ordinario. Il genio e l'artista sanno di non sapere e sono curiosi di conoscere, sanno spingersi oltre. Questo vale anche in psicologia. Molte persone hanno paura di conoscersi più profondamente, di andare a vedere cosa c'è oltre le loro convinzioni e le loro credenze anche se esse causano disturbi e sintomi anche gravi.

Impariamo il metodo di imparare le cose della vita e chi siamo, impariamo a ragionare e a dialogare e insegnamolo ai giovani.



**Rubrica a cura del dott. Alessandro Spampinato
Psicologo e cantautore**



LABORATORIO METROLOGICO ACCREDITATO

**Visita il sito
www.alessandrospampinato.com**

I Serial Killer

Giancarlo Giudice Il Camionista detto "Il Mostro Di Torino" (2^a parte)

(segue dall'edizione precedente)

Come ho già accennato in varie occasioni, l'attività di criminale seriale, si contraddistingue da altri uccisori, per la commissione di almeno due omicidi, precedentemente si riteneva avrebbero dovuto essere almeno tre, effettuati con modus operandi simili e con pause di raffreddamento nel tempo, tra un omicidio ed un altro, più o meno lunghe.

Giancarlo Giudice, uccide come detto in apertura, con odio e disprezzo, nonché rapinandole, ben nove povere donne, nel periodo compreso tra il 1983 ed il 1986: circa due anni e mezzo di incubo. Tutte prostitute e di età avanzata, dai quaranta anni sino a ultrasessantenni, comunque, donne fisicamente non belle, trasandate, grassocce, vecchie e considerate dal criminale, veri e propri scarti della società. Questo è ciò che emerge dalle sue dichiarazioni agli inquirenti.

Solo una donna sembra abbia avuto modo di salvarsi dalla sue grinfie mortali, tale Lucia Geraci, la quale, mentre



aveva la pistola appoggiata sulla sua tempia, sul punto di essere ammazzata, implorò Giudice di lasciarla in vita per i suoi tre figli.

Il modus operandi del serial killer in analisi, è piuttosto insolito, senza un'apparente logica, infatti, uccide in modi e luoghi diversi, ma comunque presentando un unico filo conduttore: durante, immediatamente prima e/o subito dopo un rapporto sessuale. Sei donne sono state uccise per strangolamento per mezzo di cavi elettrici e con l'uso di coltelli, altre due uccise con colpi di

arma da fuoco, mentre un'altra è stata strozzata, giustificando uno degli omicidi, con il fatto che la vittima indossava un reggiseno a fiori, da lui ritenuto volgare.

Commette i suoi omicidi sistematicamente: uccide, dopo riposa, e poi, il giorno successivo, provvede a sbarazzarsi del corpo; in alcuni casi dandolo alle fiamme, in altri, liberandosi di esso dopo averlo depositato in sacchi di plastica, poi gettati come spazzatura nell'hinterland torinese, sia lungo la stura, che in altri luoghi, poi riemersi in due casi, anche

dal fiume Po e per i quali l'identificazione è avvenuta al momento del suo arresto nel 1986 ed a seguito della sua confessione.

Addolorata Benvenuto, di quarantasette anni e Giovanna Bichi, di sessantaquattro anni, sono le vittime riemerse dal fiume Po, una di loro era costretta a vendere il suo corpo per mantenere il figlio disoccupato e tossicodipendente; entrambe, vennero uccise nel mese di aprile del 1985.

Giudice, reincarna nelle sue vittime la figura della sua matrigna, colei

che odiava sin dal primo istante per aver preso il posto della sua amata madre, per essere quella che ha contribuito ad allontanarlo da casa facendolo rinchiudere in un collegio, ed anche quella che gli ha rubato suo padre e che probabilmente, proprio per questo, nel suo disegno criminale, le vittime, dovevano essere eliminate con brutalità e con il massimo del disprezzo e dello sdegno possibili.

(segue nella prossima edizione)



Rubrica a cura del Dott. Remo Fontana
Dott. in Scienze per l'Investigazione e la Sicurezza Criminologica
Vice Comandante della Polizia Locale di Civitavecchia

ANGOLO 88

negozio sportivo sportwear plurimarca

**VIENI A TROVARCI TI ASPETTIAMO
CON TANTE FANTASTICHE NOVITÀ**

VIA TRAIANA - CIVITAVECCHIA

CENTRO COMMERCIALE ELITÈ - SANTA MARINELLA

Il polpettone vegetariano

Realizzato con verdure è un piatto perfetto anche per chi segue una dieta senza glutine

Dopo il contorno di broccoli e carote in padella (presentato la scorsa settimana) ecco la ricetta del polpettone, sempre con broccoli e carote: una variante del classico polpettone di carne, ideale per ogni occasione e perfetto anche per i celiaci.

Questo polpettone vegetariano è realizzato con verdure, che vengono prima sbollentate, erbe aromatiche, uova e formaggio, ed è un piatto sicuramente diverso dal solito, perfetto da servire durante una cena fra amici e adatto anche a chi segue una dieta senza glutine.

Potete preparare questo polpettone light anche con patate, zucchine o qualsiasi altra verdura vi piaccia. Provateci anche voi, il risultato è garantito!

Ecco la ricetta:

Per prima cosa, pensate alle verdure. Prendete i brocco-



li e rimuovete le foglie esterne e le parti bianche troppo dure, poi pulite le carote, rimuovendo la buccia esterna e facendole a pezzetti di media dimensione.

Sbollentate le verdure in acqua salata per circa 10 minuti, facendole ammorbidire ma fermando la cotti-

ra prima che siano troppo molli e comincino a sfaldarsi.

Tagliuzzate le verdure in maniera grossolana e mettele in una ciotola. Aggiungete il formaggio grattugiato, il pangrattato, le uova e il sale e il pepe, e cominciate a mescolare il tutto cercando di creare

un impasto piuttosto omogeneo. Aggiungete anche un filo di olio extravergine di oliva e una manciata di timo e di prezzemolo fresco grattugiato.

A questo punto, date la forma al vostro rotolo di verdure e ricopritelo con una spolverata di pangrattato, infine cuocete il polpettone di verdure in forno per circa 35 minuti alla temperatura di 180°.

Servite il vostro polpettone di verdure ben caldo.

Non resta che provare! questa ricetta facile e gustosa!

Ingredienti (per 8 persone):

300 gr di broccoli

350 gr di carote

90 gr di formaggio grattugiato

2 uova

50 gr di pangrattato

Timo q.b.

Prezzemolo q.b.

Sale q.b.

Pepe q.b.

Olio extravergine di oliva q.b

Difficoltà:
facile

Tempo di preparazione:
30 minuti

Tempo di cottura:
35 minuti



CAFFETTERIA E PASTICCERIA VEGANA

Solo prodotti naturali a km 0
privi di qualsiasi derivato animale



Noi puntiamo sulla qualità e genuinità del prodotto
ad un prezzo ragionevole

VEGAN
MENU

solo
8€



CASTELSECCO DI SANTA MARINELLA

L'antico Fortilitium di Vallismarinae sotto Tulfa Nova. A cura del Glauco Stracci - SSC

La località di Castel-secco, nel comune di Santa Marinella, presenta interessanti evidenze che spaziano dall'epoca protostorica fino a toccare quella moderna, prende il suo nome dai resti di una cinta muraria a secco per scopo difensivo, spessore 120 cm, assai più visibili nei secoli scorsi. Le indagini archeologiche, effettuate negli anni '70 (P.A. Gianfrotta e Ass. Centumcellae), hanno rivelato, sopra una piccola collinetta, una presenza medioevale testimoniata da ceramica acroma grezza del XII secolo e un muro a blocchi in malta di epoca Rinascimentale. La sua presenza si spiega con la motivazione che nel territorio dei Monti della Tolfa per difendersi dalle incursioni nemiche della pirateria, oltre alle prime fortificazioni costiere, tra la fine del X e il XIII secolo vengono costruiti nei punti ciechi dell'entroterra dei castra o torri di guardia. La presenza medioevale riscontrata, quindi, ci fa supporre che Castel-secco doveva servire per il controllo



della costa tra Santa Marinella e Santa Severa, altrimenti sprovvista di una regolare vedetta, ma anche a difesa di un importante crocevia che collegava la città di Tulfa Nova (Monte Tolfaccia, Allumiere), con la costa litoranea. A questo punto è interessante far notare che Castel-secco è all'interno dell'antica tenuta di Prato Rotatore, a sua volta frazionata nelle tenute di Cupellaro, Quartaccio e Selciata, che corrispondeva all'antica

Vallismarinae, dipendente da Tulfa Nova, come riportato in un documento del 1435 insieme ad altri castra e fortilizi: "Perpetuum honorificum et novum feudum castrum Tulphenove cum possessionibus Vallismarinae, castrum Montis Castagni et Ferrarie cum omnibus et singulis fortilitiis, curtis, villis, territoriis". Inoltre un testo del XV secolo, nel



parla della presa di Tulfa Nova da parte di Everso d'Anguillara nel 1459, sembra intendere che Valle Marina abbia una difesa. Potremmo perciò ipotizzare che il rude-

re di Castel-secco anticamente fosse un Castrum o meglio ancora il Fortilitium Vallismarinae. L'abbandono del sito può spiegarsi con la peste del 1358, che lasciò un territorio desolato ancora ai primordi del XV secolo, e la stessa Tulfa Nova definitivamente demolita nel 1471 per volere del Papa. La cinta muraria in malta cementizia, invece, è da identificare con la base quadrangolare di una Arx o turris voluta da Pio V per difendere dalla minaccia turca quella zona del litorale tra Santa Marinella e Santa Severa. Lo testimonia una breve del Papa, datata 24 maggio 1571, in cui viene per la prima volta citato Castel-secco, dove ordina al precettore Bernardino Cirillo, dell'Arcispedale del Santo Spirito, possidente delle tenute di Castrica, Castel-secco, Selciata e Campo-rosso, di costruirvi una rocca a controllo delle suddette tenute, ma l'opera non fu portata a termine probabilmente perchè lo stesso anno ci fu la battaglia di Lepanto in cui la flotta turca fu duramente sconfitta.

CIVITANET

"INTERNET VELOCE
SENZA LINEA FISSA"

SEMPRE PIÙ PRESENTI
NEL TERRITORIO

Numero Verde
800.031.580

Wireless Internet Provider
www.civitanet.com

tel: 0766 58.05.83 - Email: info@civitanet.com



0766 news.it

www.0766news.it

0766news - Trip Tv

La tua informazione
libera e gratuita

Enel Snc dietro la Lavagna

Pallanuoto A2. Gira a vuoto il motore dei rossocelesti, hanno pesato più del dovuto le assenze di Romiti e Visciola

Quella del PalaGalli è stata una partita in cui le cose non sono quasi mai andate bene. Nella prima frazione il Lavagna, senza nemmeno faticare troppo, si porta avanti per 4-1, ed addirittura certifica la propria superiorità nel corso del secondo spicchio di gara. Il Civitavecchia non riesce a rendere, le assenze di Romiti e Visciola sono troppo importanti per non permettere ai rossocelesti di pagare pegno. In difesa ci sono alcune disattenzioni ai limiti del clamoroso ed anche il portiere Pinci, dopo due chiari errori in occasione dei gol, va in difficoltà e così mister Pagliarini decide di sostituirlo con Mancini. Nel terzo e nel quarto tempo si vede qualche segnale in più da parte della



formazione capitana- ta temporaneamente da Daniele Simeoni, ma ogni volta c'era un piccolo segnale di ripresa dei civitavecchiesi, ecco che subito i liguri riuscivano a realizzare un gol e quindi a cancellare le speranze di risalita del sette di Marco Pagliarini. Sarà importante recuperare quanto meno Romiti in vista della difficile trasferta di sabato

prossimo, quando i civitavecchiesi andranno alla piscina Monumentale a far visita al Torino, una delle più autorevoli candidate alla vittoria del campionato. Ci vorrà un altro piglio e si spera che ci sia anche un po' di cuore in più e di determinazione, purtroppo mancati durante il match contro la formazione guidata da Andrea Martini.

La recriminazione è tutta nerazzurra

Calcio Eccellenza. Arbitraggio sotto accusa

Un risultato, quello della gara giocata alla Cavaccia di Allumiere, che fa storcere il naso a tutto l'ambiente del Civitavecchia. Infatti al 20°, nonostante l'intensa nebbia che domina sul campo collinare, è solare il rigore che dovrebbe essere decretato alla compagine di Marco Scorsini, per un atterramento in area di Manuel Vittorini. Per l'arbitro, però, è simulazione e quindi estrae il giallo. Al 31° minuto ricapita la medesima circostanza, questa volta il penalty sembra meno certo, ma sicuramente non c'è simulazione da parte dell'attaccante, ma per Chirnoaga è secondo giallo e quindi espulsione. Al di là delle decisioni arbitrali decisamente penalizzanti, va rimarcato che

il Civitavecchia ha avuto solo un'occasione nel corso della sfida, nel finale con un contropiede di Filoia. Per il resto davvero poco o nulla, lo spirito di sacrificio ci sarebbe anche, ma mancano proprio le caratteristiche tecniche per cercare di portare a casa dei punti fondamentali per risalire la china in classifica. Tra l'altro il Civitavecchia ha anche rischiato di subire una clamorosa doccia fredda, visto che durante la ripresa il Casal Barriera ha avuto le sue chance per conquistare la vittoria, con una traversa colpita, un'occasione non sfruttata a dovere ed un gol annullato, che sarebbero stati quasi una pietra tombale sulla questione salvezza per la formazione civitavecchiese.

FISIOKINESITERAPIA
Dott. Stefano Iacomelli



VISO E CORPO LUCE PULSATA

Il trattamento che rimuove i peli superflui schiarisce le macchie e rigenera i tessuti.
EPILAZIONE PERMANENTE / MACCHIE - ACNE
FOTORINGIOVANIMENTO



DREAMED
MEDICAL FORMULA

VISO E CORPO RADIOFREQUENZA

Il trattamento che leviga la pelle, rassoda i tessuti e garantisce risultati duraturi



VENITE A PROVARE LA RADIOFREQUENZA! LO STUDIO IACOMELLI
VI OFFRE UN TRATTAMENTO PROVA A TITOLO GRATUITO

TEL. 0766/24.405 - 346.78.07.819 LARGO PLEBISCITO 23, CIVITAVECCHIA (RM)
FACEBOOK: Studio Fisioterapico Stefano Iacomelli

Enel Snc: un sabato complicato

Pallanuoto A2. I rossocelesti in trasferta a Torino a ranghi ridotti

Settima giornata del campionato di serie A2 per l'Enel Snc. Sabato, con primo scatto al centro previsto per le 15, alla piscina Monumentale i rossocelesti affronteranno il Torino. Una sfida molto complicata attende gli uomini del team di Marco Pagliarini, che si troveranno di fronte una compagine neoretrocesa dalla serie A1 e che non ha cambiato moltissimo rispetto alla scorsa stagione, quando, come già detto, militava nella massima divisione. Eppure il percorso dei piemontesi non è stato netto come forse ci si attendeva, come dimostra l'ultimo match giocato in casa, dove i gialloblu hanno pareggiato contro



la Crocera Stadium, non certo una delle favorite per il passaggio di categoria. Tornando alle questioni di casa Enel Snc, c'è da vedere se il comparto tecnico a disposizione del mister Marco Pagliarini sarà quello ideale, visti i recenti problemi fisici di giocatori del calibro di Davide Romiti o di Giordano Visciola, considerando anche il fatto che Gianluca Muneroni non gioca le partite lontano dal PalaGalli a causa degli impegni di lavoro. E' fondamentale dare una dimostrazione di voglia di invertire la rotta dopo la negativa prestazione contro il Lavagna, che ha fatto scivolare la squadra in classifica.

C'è l'Atletico: provaci ancora, Civitavecchia

Calcio Eccellenza. All'andata i nerazzurri ottennero il successo: servirebbe il bis

C'è una trasferta nella domenica del campionato di Eccellenza per il Civitavecchia. Nel quadro della terza giornata di ritorno, domani i nerazzurri saranno impegnati alle ore 11 sul campo di Roma, per la precisione quello dell'Atletico Vescovio. Sembrano davvero lontani i tempi della gara d'andata, dove i civitavecchiesi riu-



scirono a sconfiggere addirittura per 5-1 i biancorossi. Dopo quel successo solo in un'occasio-

ne sono arrivati i tre punti per la formazione prima diretta da Andrea Rocchetti ed ora da

Marco Scorsini. Ora i romani sono nettamente davanti in classifica rispetto al Civitavecchia, che deve fare di necessità virtù ed incamerare questi punti fondamentali per accorciare proprio sull'Atletico, ma anche su tante altre dirette concorrenti sulla strada per la salvezza. Questo è un tritico molto importante quello che sta vivendo la

formazione guidata da Marco Scorsini, visto che dopo la sfida della scorsa domenica contro il Casal Barriera e questo match, poi dovrà affrontare il prossimo weekend l'Almas di fronte al pubblico amico della Cavaccia, una sfida che sa di cruciale per le sorti del Civitavecchia, così come dichiarato a più riprese dal mister Marco Scorsini

fin dal suo insediamento in panchina. Non ci sarà per questo match Manuel Vittorini, espulso domenica scorsa contro il Casal Barriera, con il club nerazzurro che non ha condiviso per nulla l'atteggiamento dell'arbitro Chirnoaga, che è sembrato aver sbagliato in entrambe le occasioni capitate all'attaccante.

Cpc: l'obbligo di continuare la corsa

Calcio Promozione. Domenica da punteggio pieno anche per Tolfa, Csl e Santa Marinella

La Compagnia Portuale continua il proprio assalto ai vertici del campionato di Promozione. Domenica alle 11 i rossi ospiteranno al Tamagnini il Gallese. La partita non sembra di quelle impossibili, ma bisognerà tenere attenzione agli ospiti, che si sono rinforzati in occasione del mercato di dicembre.

Giocherà in casa anche il Tolfa, che alle 14,30 riceverà al Felice Scoponi il Montefiascone. Vincere sarebbe fondamentale per avvicinarsi a quota 40, che sembra la distanza da raggiungere per



assicurarsi la salvezza.

Match in terra romana, invece, per la Csl Soccer, che domenica alle 11 andrà a fare visita all'Urbetevere. Qui il discorso è simile a quello fatto per il Tolfa, con i

romani che sembrano sempre di più in caduta libera. Gara assolutamente da vincere, per il Santa Marinella, che domenica alle 14.30 se la vedrà al Tamagnini con l'Aurelio. I capitolini sono ultimi e quindi i rossoblu devono assolutamente approfittare di questo turno benevolo per avvicinarsi alla zona salvezza diretta.

La Ste.Mar prova lo sbarco di Anzio

Basket C Gold. Rossoneri in trasferta per confermarsi mina vagante della categoria

Seconda giornata di ritorno per la Ste.Mar 90 nel campionato di serie C Gold. I rossoneri sono pronti a viaggiare fino alla volta di Nettuno, dove domenica alle 18.30 avranno di fronte Anzio. Stiamo parlando di un'avversaria che fino a questo momento sta disputando un buon campionato, andando ad occupare stabilmente le posizioni che porteranno alla qualificazione ai playoff, cosa che è anche l'obiettivo dichiarato della formazione di coach Lorenzo Cecchini,

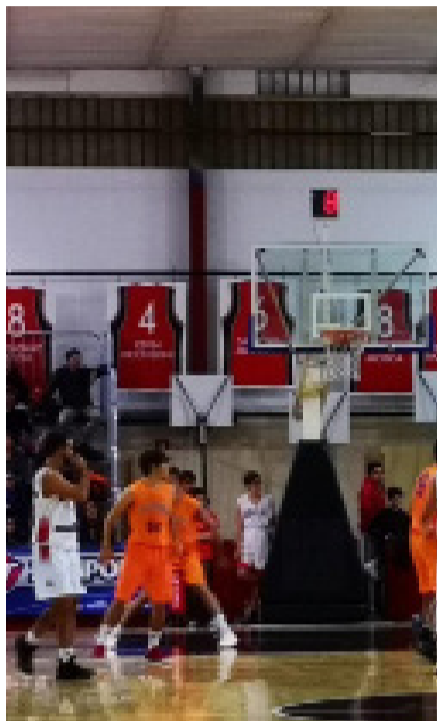

che vuole risalire la china dopo una partenza di campionato non andata come nelle previsioni. La sconfitta contro Grottaferrata ha fatto capire che i rossoneri hanno delle frecce al proprio arco e potrebbero essere una mina vagante per quanto riguarda il girone laziale, ma allo stesso tempo i tanti errori fatti nella fase cruciale del match hanno lasciato intendere che c'è ancora molto da lavorare se si vuole ridurre il gap dalle formazioni di vertice.

Crc: pure a Siena vietato fermarsi

Rugby B. Rincorsa al primato

Inizia il girone di ritorno per il Crc nel campionato di serie B. Domenica, con fischio d'inizio fissato per le ore 14.30, i biancorossi andranno a fare visita al Cus Siena. Una trasferta toscana che non dovrebbe essere particolarmente ostica per la formazione guidata da Giampiero Granatelli, visto che i senesi sono nella parte bassa della classifica. Naturalmente l'obiettivo del Crc è di conquistare tutti e cinque i punti a disposizione per continuare l'assalto alla vetta della classifica. Ora sono solo 4 le distanze dalla vetta della classifica e quindi il morale nel gruppo è decisamente alle stelle, visto che si potrebbe conquistare presto il primo posto.

Sotto rete è l'ora della sosta

Pallavolo. Margutta e Sartorelli si concentrano sul girone di ritorno

Si fermano i campionati di serie C a cui partecipano le due squadre dell'Asp, ovvero Margutta e Sartorelli, a causa del termine del girone d'andata. Quindi è l'occasione per analizzare l'andamento delle formazioni dirette da Pignatelli e Sanso-



lini. Le marguttine stanno disputando un campionato di tutto rispetto, sem-

pre nelle zone nobili della classifica. La sconfitta al tie break contro la Duemi-

la12 ha fatto perdere il primo posto alle civitavecchiesi, anche se ancora non

tutto è perduto, ma serve vincere alcuni scontri diretti. Discorso diverso per i maschi, che dopo l'addio di Accardo e l'arrivo di Sansolini hanno cambiato marcia. Per Mancini e compagni non c'è solo la voglia di mantenere la categoria, ma anche di ottenere un piazzamento playoff lontano anni luce soltanto qualche settimana fa. Il successo contro la Roma XX ha fatto capire che quando vogliono i rossoblu sanno esprimere anche un buon gioco.



Flavioni, c'è Brescia Intanto torna Ravasz

Pallamano A1. Al Palasport sabato

Terza giornata di ritorno per la Flavioni nel campionato di serie A1. Sabato alle 16.30 al PalaSport Insolera-Tamagnini le gialloblu ospiteranno il Brescia. La formazione guidata da coach Patrizio Pacifico, ancora con zero punti in classifica e senza nessuna vittoria, è già rivolta con il pensiero alla seconda fase, quella della Poule Promozione, dove cercherà di tentare una clamorosa rimonta per la salvezza.

Nel frattempo è tornata ad allenarsi con il gruppo Alexandra Ravasz, che si spera possa diventare un valore aggiunto nel gruppo nelle prossime settimane. L'italo-rumena ha già giocato una porzione di gara lo scorso sabato nel match nella tana del Salerno.

Pd: "Zingaretti leader ad Allumiere"

Il Presidente della Regione sfiora l'85% dei consensi nel circolo del comune collinare

Il presidente della Regione Lazio Nicola Zingaretti riconosciuto come leader al congresso del circolo Pd di Allumiere. "Decisamente soddisfatta per il risultato raggiunto. Nel nostro circolo Nicola Zingaretti sfiora l'85% a conferma che stiamo andando nella direzione giusta" ha detto Karyn Minerva, coordinatore del Comitato «Piazza Grande Allumiere» a sostegno di Nicola Zingaretti. "Il Partito è compatto e questo non può che renderci orgogliosi del lavoro svolto - ha aggiunto - Con ottimismo e forti di una comunione di intenti ritrovata, ci concentriamo su quello che è il nostro obiettivo finale: un PD forte, consapevole della propria storia e allo stesso tempo aperto, innovativo, moderno. Un PD che vuole rialzare la testa, con la compostezza, il



buon senso e il sorriso di Nicola Zingaretti". Anche il segretario dem Paco Fracassa si è detto "soddisfatto della risposta sempre pronta dei militanti". "Un partito plurale, dove sono presenti varie sensibilità ma che unito guarda oltre il suo recinto e cerca di allargare anche ad altre forze democratiche è quello che serve in questa difficile fase storica" ha puntualizzato.

I dem: "Allumiere Bene Comune ha fallito"

Il Direttivo del Partito Democratico invita chi si era riconosciuto nel progetto politico al dialogo

“Apprendiamo dai giornali l'ormai definitivo fallimento politico di un progetto elettorale, quello di ABC Allumiere Bene Comune”. Lo scrive in un comunicato il Direttivo del Partito Democratico di Allumiere. “L'ingresso del Consigliere Sgriscia in Fratelli d'Italia e, soprattutto, la sua uscita dal Gruppo Consiliare e la conseguente creazione dei gruppi consiliari di Fratelli d'Italia nel nostro comune, la già nota vicinanza del Consigliere Sgamma a Forza Italia, lasciano di fatto il consigliere Ceccarelli il solo farsi carico di quell'anima di sinistra con cui questo progetto andava a contrapporsi al Partito Democratico alle ultime elezioni amministrative, progetto di cui proprio Ceccarelli ha rivendicato spesso la paternità” evidenziano dal Pd.



“Tra le righe dell'ultimo comunicato congiunto firmato ABC/M5S leggiamo di come siano riusciti a 'lasciare da parte le beghe politiche di appartenenza e unire le forze', per quanto legittima appare una scelta abbastanza incoerente, se non addirittura rischiosa, da parte di ABC, che si presentò ai tempi ai suoi

elettori, di cui abbiamo il massimo rispetto, come un progetto alternativo ad un Partito Democratico, a detta loro, ormai poco di sinistra” proseguono dal Pd in cui ricordano come “anche noi, come ci è stato spesso consigliato dagli stessi, stiamo lavorando al superamento delle differenze di opinione che in alcune situazioni ci hanno visti divisi”. “Certo, per noi è decisamente più semplice, considerato che, al di là di alcune umane incomprensioni, abbiamo dalla nostra la consapevolezza di aver guardato sempre dalla stessa parte” concludono aggiungendo come “nel rispetto proprio di questo sguardo comune invitiamo le forze politiche paesane di centro sinistra e i cittadini che si erano riconosciuti in un progetto politico ormai tradito, al dialogo e al confronto democratico”.

Rifondazione molla ABC: "Avanti da soli"

“A distanza di un anno ci ritroviamo a dover confermare il nostro distacco dal gruppo ABC (Allumiere Bene Comune)”. A comunicarlo in una nota è Rifondazione Comunista Allumiere Circolo 'Cento Passi'. “Il progetto era nato dall'idea di creare una lista civica di persone che avevano deciso di accantonare i simboli politici per il Bene Comune (appunto) di Allumiere. Abbiamo raggiunto quasi 1000 preferenze, non poche in un paese come Allumiere in cui l'influenza di un certo partito politico è sempre stata molto marcata. Con il tempo, però, abbiamo sentito progressivamente sfumare quell'idea civica, quell'unione d'intenti che aveva caratterizzato la campagna elettorale a favore di personalismi politici che hanno portato anche ad errori, a nostro modo di vedere, nella gestione di alcune tematiche locali” si legge ancora nello

scritto in cui si ricorda come Rifondazione si era già allontanata dal gruppo ABC e aveva deciso di continuare l'azione politica in modo indipendente. Il Circolo 'Cento Passi' critica poi “la notizia che un consigliere di opposizione ha intrapreso la strada di militanza nel partito di estrema destra 'Fratelli d'Italia', partito che porta avanti idee decisamente lontane dalle nostre, e questo ci ha portato confermare definitivamente il distacco”. “L'inconciliabilità è evidente - si conclude - ma nonostante il rammarico per la scelta del consigliere, a cui ribadiamo comunque la stima a livello personale così come la ribadiamo a tutti i componenti di ABC, e lasciando in ogni caso aperta la porta al dialogo con tutti se e quando si tratta per il bene di Allumiere, siamo felici di aver intrapreso individualmente la nostra strada da più di un anno”.

Al via il cartellone teatrale 2019 della Compagnia 'Il Barsolo', in collaborazione con il Comune Al Claudio in scena l'improvvisazione

Venerdì spazio a Impro A(b)braccio. Il 1 febbraio è la volta di 'Matrimonio... gioie e dolori'

Parte venerdì 25 gennaio il Cartellone Teatrale Tolfa 2019, un programma importante, che coinvolge tante compagnie teatrali e che continua a fare del teatro di Tolfa un polo importante per la cultura di tutto il territorio.

"Primo incontro della Stagione teatrale 2019: il 25 Gennaio il Vicolo Cechov presenta: Impro A(b)braccio. Presentazione del cartellone e brindisi di benvenuto. VI ASPETTIAMO!" si legge in un post sulla pagina Facebook della compagnia "Il Barsolo", che ha realizzato il cartellone con la collaborazione del Comune di Tolfa.

"Dalla tradizione millenaria della Poesia a Braccio e dell'Ottava Rima nasce il primo Format teatrale che

vede sfidarsi sullo stesso palcoscenico attori e poeti darsi battaglia a colpi di improvvisazioni teatrali e declamate - si legge nel post di presentazione dello spettacolo - Un format unico nel suo genere che Vicolo Cechov sta portando con successo in Tour in tutta Italia e che torna a grande richiesta nello splendido Teatro Claudio di Tolfa (Rm). Saranno proprio i sapienti Poeti a Braccio di Tolfa che, dopo aver preso lo spunto dal pubblico in sala, declameranno le loro 'ottave' improvvisate dalle quali, gli improvvisatori teatrali, formeranno le loro storie che a loro volta suggeriranno le successive poesie in rima. Un vortice frenetico ed



esilarante, un abbraccio 'a braccio' che legherà davanti agli occhi del pubblico due arti incredibilmente versatili ed imprevedibili". Per prenotazioni e info abbonamenti e biglietti Teatro Claudio di Tolfa giovedì ore 17-19, oppure telefonare

ai numeri: 3200762851 - 3 2 9 7 2 3 9 3 6 9 -3407116451.

La programmazione continuerà nelle settimane e nei mesi successivi. Il 1 febbraio sarà la volta del teatro popolare di Tarquinia con "Matrimonio... gioie e dolori".

"Impronte" ancora in mostra

Visitabile fino a domenica 27 gennaio "Impronte: percorsi di Arte Ceramica", la mostra al Polo Culturale promossa dal Comune di Tolfa con la direzione artistica della ceramista finlandese Pirjo Eronen e il coordinamento dell'Associazione Chirone. Il progetto è dedicato al mondo della ceramica d'artista e vede il coinvolgimento di

numerosi artisti ceramisti di caratura nazionale e internazionale che rappresenteranno attraverso le opere il loro rapporto con la terra e i materiali naturali: Elettra Cipriani, Angela Palmarelli, Rossana Scaffidi, Marco Vallesi, Oriano Zampieri, Pirjo Eronen, Brit Dyrnes, Anne Marie Hagerup, Barbro Hernes e Dorothea Hustad.



OTTICA DI LUZIO

OCCHIALI DA SOLE IN PROMOZIONE DA 29€
LENTI CERTIFICATE CE
HOYA - ZEISS - ESSILOR - RODENSTOCK



Dior

GUCCI



LIU·JO
ITALIA



MARC
JACOBS



EMPORIO
ARMANI

CAVE
independent

TOM FORD

PRADA



MIU MIU
eyewear

D&G
DOLCE & GABBANA

PREZZI
SPECIALI
PER LENTI
PROGRESSIVE
E FOTOCROMATICHE



Transitions

SEGUICI SU
FACEBOOK



CIVITAVECCHIA VIA RODI, 27 TEL: 0766.24822

SANTA MARINELLA Via Aurelia, 535 Tel: 0766.534066

CERVETERI Via Settevene Palo, 75 Tel: 06.9951259

L'amministrazione comunale ha programmato una serie di interventi di restauro Tolfa valorizza il centro

Il Sindaco Landi: "Si tratta di opere che erano attese da anni dai cittadini"

Negli ultimi mesi l'amministrazione comunale di Tolfa ha programmato e progressivamente realizzato una serie di interventi di restauro e riqualificazione di palazzi e monumenti di grande interesse storico e culturale. In particolare si sta procedendo al restauro del chiostro e al recupero di tutto il primo piano del 'Palazzaccio - antico palazzo comunale'.

Altri importanti interventi per la storia di Tolfa sono stati fatti alla 'Fontana di piazza vecchia', al 'Monumento dei caduti' e al



Cippo cimiteriale. ne è stata espressa dal consigliere de-
 Piena soddisfazione dal Sindaco Landi e legato Lucianatelli

in quanto "le sud-
 dette opere erano
 attese da anni dai
 cittadini di Tolfa".
 Gli stessi ammi-
 nistratori oltre ad
 evidenziare l'im-
 portanza degli
 interventi anche in
 termini di crescita
 culturale e turistica
 hanno rappresenta-
 to che quanto si sta
 facendo è realizza-
 to con fondi propri
 del Comune.

All'interno

Allumiere, al circolo Pd Zingaretti fa man bassa di consensi (pag 14)

I dem e Rifondazione contro ABC: "Hanno perso l'anima di sinistra" (pag 14)

Al Claudio parte la stagione teatrale (pag 15)

OFFICINA MECCANICA - GOMMISTA (TOLFA - RM)

F.LLI SPANO'
 Centro Revisioni



Riparazioni auto multimarche
 Revisioni autoveicoli e motoveicoli
 Diagnosi computerizzate
 Ricarica climatizzatori
 Tagliandi certificati
 Cambio gomme
 Preventivi gratuiti

Revisioni Auto, Moto, Ciclomotori, Tricicli, Quad, Quadricicli leggeri e pesanti

L'OFFICINA DISPONE DI RADDRIZZACERCHI AUTOMATICO

www.gommistaweb.com

Gommista F.lli Spanò

FENICE
 I Professionisti della pelle

MACCHIE, GRAFFI E STRAPPI?
 RIMETTI IN MOTO I TUOI SEDILI.
 OLTRE 40 ANNI DI ESPERIENZA



PRIMA DOPO
 ANCHE PER VOLANTI