

# VÄRMLANDS ANOR

2000:1

Mars 2000

Medlemstidning för Värmlands Släktforskarförening  
ISSN 1400-1047

Pris 40:-

Årgång 17



*Redan när min mormor var liten hade man skogsvård på schemat. Här är ett foto från Kungsbacka skola i Väse någon gång kring 1918 där eleverna planterar skog i Uppsala som ligger inte långt från skolan. Min mormor Signhild Andersson sitter längst ner till höger och hennes syster Gunhild sitter bredvid. Anette Carlsson.*

## VarmlandsAnor

VarmlandsAnor utges som medlemstidning för Varmlands Slaktforskarförening. Bidrag till tidningen, synpunkter på inriktningen och tips om händelser för bevakning mottas tacksamt av Redaktören. Citat ur VarmlandsAnor får göras, om kalla anges.

Redaktionen förbehåller sig rätt att redigera och sätta rubriker i insända bidrag.

**Upplaga** 1100 ex, 4 ggr/år

**Ansvarig utgivare och redaktör** Lars-Gunnar Sander Norra Berghaget, 667 32 Forshaga. Telefon 054-872754

**Layout** Anette Carlsson, Tulegatan 4B, 703 54 Örebro, 019-18 69 54

**Tryck** Tryckeri AB Knappen, Karlstad

**Manusstopp** for 2000:2 ar 4 maj 2000

## Värmlands Slaktforskarförening

Föreningen bildades 1983 och har till ändamål att stödja och stimulera intresset för släkt- och hembygdsforskning i Värmland och för ena dem som delar detta intresse. Föreningen ar ansluten till Sveriges Slaktforskarförbund.

**Organisationsnummer** 873201-6897

**Föreningens adress:** c/o Sander, Norra Berghaget, 667 32 Forshaga  
**E-post:** lgsander@algonet.se

**Medlemsavgiften** ar 120 kr för ordinarie medlem och 30 kr for familjemedlem (2000) till svenskt postgiro **46 96 60-5**. Medlemmar i Norge betalar 110 norska kronor + porto 40 respektive 30 kronor till norskt postgiro **0806 1944339**.

**Arkiv:** Arkivcentrum Värmland, Box 475, 651 11 Karlstad. Telefon 054-10 77 00.

**Besöksadress:** Arkivcentrum Värmland, Hööksgatan 2, Karlstad

Föreningen har även en **hemsida** på internet:  
<http://www.genealogi.se/varmland>

## Styrelsen

**Ordförande** Lars-Gunnar Sander, Norra Berghaget, 66732 Forshaga. Telefon 054-872754 Mobil tel 070 634 81 87

**Vice ordförande** Bernhard Granholm, Ljunggatan 39C, 664 32 Grums. Telefon 0555-61153

**Sekreterare** Gunnar Jonsson, Älvhagsgatan 25, 661 40 Säffle. Tel/fax 0533-10559 Mobil tel 070 583 24 96

**Kassör** Liv Hagberg, Garvaregatan 4, 652 20 Karlstad, Telefon 054-218232

**Materialförvaltare** Bo Cider, Skolgatan 12, 660 60 Molkom. Telefon 0553-10378

**Ledamot** Anette Carlsson, Tulegatan 4B, 703 54 Örebro. Telefon 019-186954.

**Ledamot** K-G Lindgren, Linnevagen 1, 661 43 Säffle. Telefon 0533-14124

**Registrator** Sonja Peterson, Ölmegetan 9 A, 652 30 Karlstad. Telefon 054-219411

### Innehåll

Verksamhetsberättelse 1999 .....	3
värmlänningar i försakingringen .....	5
En originell lekkamrat .....	5
Världen är liten - .....	6
Nils Sundelius värmländska samling .....	7
Okända Frödingar .....	8
Vinstlista .....	11
John Ericssons släkt? .....	12
Kil, Kil eller Kila? Eller kanske Köla? .....	16
Två frammande fåglar i Gunnarskog .....	17
Arkivcentrums forskarservice under luppen .....	18
Nya mikrokort till Arkivcentrum	20
Boktips .....	22
Värmländska slaktforskar- adresser på nätet .....	23
Ur andra medlemsblad .....	25
Föreningens utgivning av böcker och register .....	26
Vårens program .....	27

## Kallelse till Årsmöte

18 mars kl. 13.00

Lördagen den 18 mars kl. 13.00 kallas Du till årsmöte  
i Rolf Edberg-salen , Arkivcentrum Värmland i Karlstad.  
Förhandlingar enligt förslag till dagordning.

**Peter Olausson föreläser om släktforsaren och Kartan**

Tag gärna med gäster.

*Förslag till dagordning för Årsmötet:*

- |   |  |
|---|--|
| 1 Mötet öppnas  | 12 Val av ordförande for 2000  |
| 2 Fråga om mötet anses stadgeenligt utlyst                          | 13 Val av ordinarie ledamöter för 2000-2001 (i tur att avgå är Bernhard Granholm, Liv Hagberg och Anette Carlsson) |
| 3 Godkännande av dagordningen                                       | 14 Val av suppleanter för 2000-2001 (i tur att avgå är Eva Fredriksson och Gerhard Kaukerat)                       |
| 4 Val av mötesordförande  | 15 Val av revisorer och revisorssuppleant for 2000   |
| 5 Val av sekreterare  | 16 Val av redaktör for 2000  |
| 6 Val av justerare  | 17 Val av valberedning för 2000  |
| 7 verksamhetsberättelse och räkenskaper                             | 18 Övriga frågor   |
| 8 Revisionsberättelse   | 19 Mötet avslutas  |
| 9 Fråga om styrelsens ansvarsfrihet                                 |  |
| 10 Medlemsavgift för 2001 (styrelsen föreslår oförändrade avgifter) |  |
| 11 Budget for 2000  |  |

# Verksamhetsberättelse 1999

## Verksamhetsåret

Föreningens sextonde verksamhetsår omfattar tiden 1999-01-01 till 1999-12-31.

## Medlemmar

Antal medlemmar 98-12-31	888
Nya medlemmar 1999	93
Uttraden, avlidna, ej betald avgift	55
Antal medlemmar 99-12-31	926
(varav 26 familjemedlemmar)	

## Medlemsavgiften

För 1999 var medlemsavgiften 120 kr för ordinarie medlem och 30 kr för familjemedlem.

## Hedersledamot

Anders Höglund, Kristinehamn

## Styrelse

*Ordförand* Lars-Gunnar Sander, Forshaga  
*Vice ordf* Bernhard Granholm, Grums  
*Sekreterare* Gunnar Jonsson, Saffle  
*Kassör* Liv Hagberg, Karlstad  
*Materialförvaltare* Bo Cider, Molkom  
*Ledamot* Anette Carlsson, Örebro  
*Ledamot* Karl Gustav Lindgren, Saffle  
*Suppleanter* Arne Berg, Saffle, Eva Fredriksson, Karlstad, Anneli Johansson, Kil, Gerhard Kaukerat, Slottsbron

## Övriga funktionärer

*Revisorer* Olle Skoog, Kristinehamn, Lennart Fallberg, Molkom  
*Revisorssuppleant* Roland Hedström, Molkom  
*Valberedning* Ingrid Johansson, Klässbol (sammank), Stig Jonasson, Kristinehamn, Kenneth Larsson, Mangskog  
*Redaktör* Lars-Gunnar Sander, Forshaga  
*Registrator* Sonja Peterson, Karlstad

## Styrelsens arbete

Styrelsen har hållit nio protokollförda sammanträden. Dessutom har ett särskilt möte hållits med funktionärerna vid Släktforskar dagarna 1999. Styrelsearbetet har helt dominerats av planeringen inför Släktforskar dagarna.

Anette Carlsson har deltagit i Släktforskarförbundets redaktörskonferens i Karlstad den 19 aug.

Bernhard Granholm, Liv Hagberg och Karl Gustav Lindgren har som ombud re-

presenterat föreningen vid riksstämman i Karlstad den 18 aug. Dessutom deltog Lars-Gunnar Sander.

Gunnar Jonsson har övervakat ett sysselsättningsprojekt med som mest 16 deltagare i regi av Saffle kommun och Arbetsförmedlingen där bl a registrering av kyrkböcker för Näs härads tio församlingar ingått.

Karl Gustav Lindgren har lett en ALU-grupp i Arvika som dataregistrerat födde, vigde och döde i Ny socken.

Gunnar Jonsson har under året övertagit Anette Carlssons funktion som föreningens webmaster och administrerat hemsidan på Internet.

Gunnar Jonsson har varit redaktör och ansvarig för föreningens nattidning VärmlandsRötter. Tidningen är länkad till Sveriges Släktforskarförbunds nattidning Rötter.

## Släktforskar dagarna 1999

Föreningen stod som huvudarrangör av årets Släktforskar dagar med Sveriges Släktforskarförbunds riksstämma. Karlstad blev därmed den trettonde staden i landet där denna begivenhet gick av stapeln. Eftersom temat var *Bruk och Smeder* var Föreningen för Smedslaktsforskning engagerad som medarrangör. Evenemanget, som var mycket välbesökt, ägde rum den 17 – 19 september. Utställning, föredrag och

riksstämma var förlagda till Arkivcentrum Värmland och Centralsjukhuset. Ordförande- resp redaktörskonferens ägde rum på Värmlands Museum och Rosenborgs herrgård.

## Extern verksamhet

Vid Arkivens Dag på Arkivcentrum Värmland den 13 nov deltog föreningen med bokbord. Dessutom fick ett stort antal besökare prova på släktforskning varvid de assisterades av föreningsmedlemmar.

Lars-Gunnar Sander har föreläst om soldatforskning på Medborgarskolans kurs i släktforskning.

## Medlemsmöten

*29 jan* Släktforskarträff på Arkivcentrum Värmland

*27 mars* Årsmöte med sedvanliga årsmötesförhandlingar. Föredrag av Jan-Olof Larsson, Karlskoga om Europas kungahus  
*24 april* Samarrangemang med Stor-Stockholms Genealogiska Förening. Medlemmarna i resp förening samlades på Arkivcentrum i Karlstad och på Stockholms stadsarkiv samt kommunicerade via Internet och telefax. Stockholmare fick hjälp med anor i Värmland och värmlänningar fick hjälp med anor i Stockholm.

*29 maj* Rundtur i Värmskog under ledning av Ingrid Johansson.

*Fortsättning på sidan 4*



Släktforskar dagarna: Ordförandekonferensen på museet. Foto: L-G Sander

## Hjälp valberedningen!

16 okt Höstmöte på Arkivcentrum Värmland med föredrag av Sven Hugo Borg om Borgviks bruk.

26 nov Släktforskarträff på Arkivcentrum Värmland

### Nyutkomna publikationer under året

Föreningens medlemstidning *VärmlandsAnor* har utkommit med fyra nummer, totalt 112 sidor.

*Botilsater födde 1721-1920* sammanställd av Cresco och Gunnar Jonsson  
*Eksharads församlingsbok 1665-1750* sammanställd av Mats Hellgren

*Älgå* sammanställd av K G Lindgren:

*Födde 1688-1835*

*Födde 1836-1924*

*Vigde 1688-1920*

*Döde 1687-1920*

*Värmlands Släktforsarkatalog 1999*, sammanställd av Gunnar Jonsson.

*Värmlands Ortregister, utökad utgåva*, sammanställt av ALU-projekt under ledning av Gunnar Jonsson

### Övrig medlemservice

En erfaren släktforskare från föreningen har varje måndagskväll biträtt forskare med rådgivning i forskarsalen under jan-april och sept-dec på Arkivcentrum Värmland i Karlstad.

Utbyte av medlemsblad har skett med 103 andra släktforskarforeningar. Dessa publikationer förvaras i pauserummet i anslutning till forskarsalen på Arkivcentrum Värmland där de kan läsas av medlemmarna.

Gunnar Jonsson och Jan Tengelin har verkat som faddrar för DIS (Föreningen för Datorhjälp i släktforskningen) och därvid servat medlemmarna med uppdatering av nya programversioner.

Slutligen har ett mycket stort antal släktforskarfrågor per brev, fax, telefon och e-post besvarats av styrelsemedlemmarna. Även från Norge och USA kommer förfrågningar.

### Ekonomi

Resultat- och balansräkning bifogas verksamhetsberättelsen. Släktforskar dagarna med riksstämman blev betydligt mer välbesökt än vad som forkalkylerats. I stället för en budgeterad kostnad på 30 tkr, kan

därför ett överskott på 33 tkr redovisas. Arets försäljning av föreningens publikationer visar ett överskott på 20 tkr, även detta avsevärt bättre än budget. Medlemsavgifter och bidrag borde tacka övrig verksamhet men har redovisats ett underskott på 7 tkr, främst beroende på ökade produktionskostnader för *VärmlandsAnor* samt porto. Även kostnader för nät-tidningen *VärmlandsRötter* har tillkommit jämfört med föregående år. Styrelsen föreslår att årets överskott 46 197,77 jämte föregående års balanserade vinstmedel 40 842,81 tillhoppa 87 040,58, balanseras i ny rakning. Vidare föreslås att de 30 tkr som tidigare var reserverade för Riksstämman 99, nu får disponeras för framtida projekt.

### Slutord

Släktforskar dagarna 1999 är det hittills största arrangemang som Värmlands Släktforskarforeningen genomfört. Styrelsen vill framföra sitt varma tack till det 40-tal medlemmar som ställde upp som funktionärer vid detta tillfälle och såg till att allting fungerade. Slutligen vill vi också tacka personalen vid Arkivcentrum som ställde upp och gjorde ett enastående arbete till vårt gemensamma fromma. När denna riksgemensamma uppgift nu klarats av, kan föreningen i fortsättningen agna sina krafter åt projekt som specifikt främjar den värmländska släktforskningen.

### Karlstadi februari 2000

*Lars-Gunnar Sander, Bernhard Granholm, Gunnar Jonsson, Liv Hagberg, Anette Carlsson, Bo Cider, Karl Gustav Lindgren.*

Den 18 mars är det åter dags för årsmöte. Du som är medlem har nu chansen att påverka valet av styrelsemedlemmar m fl. Lämna således Ditt förslag till valberedningen på vilka Du skulle vilja ha med bland föreningens funktionärer. Långa avstånd i vårt vidsträckta landskap kanske gör att några drar sig för att ta på sig ett styrelseuppdrag. Men du skall veta att reseersättning utgår och att i möjligaste mån försöker vi även förlägga möten utanför Karlstad.

Utöver de funktionärer som väljs på årsmötet, så vill styrelsen komma i kontakt med medlemmar som är villiga att ställa upp som rådgivare i forskarsalen på Arkivcentrum. Studieförbunden frågar oss ofta om vi har någon som kan vara cirkelledare i släktforskningskurser, och då är det bra att kunna hänvisa till någon. Samma sak gäller när vi får förfrågningar om uppdragsforskning.

Valberedningen:

*Ingrid Johansson  
Värmskog, Sätra  
671 95 Klässbol  
tel 0570-46 10 70*

*Stig Jonasson  
Drevstagatan 49 A  
681 01 Kristinehamn  
tel 0550-171 09*

*Kenneth Larsson  
Slobyn, Lyckan  
671 96 Mangskog  
tel 0570-914 05*

## Ett bra tips

***Ur Slakthistoriskt Forum har vi saxat följande ur en artikel skriven av Elisabeth Thorsell:***

En serie i kyrkoarkiven som kanske inte är så vanlig, är serie G, som kallas avlösningslangder eller något liknande namn. Den innehåller uppgifter om sockenbor, som ådömts olika kyrkliga straff, och sedan undergått dessa och därpå erhållit absolution och åter upptagits i den kyrkliga gemenskapen. Dessa längder är inte filmade, om de inte ingår i

till exempel en födelsebok, och kan därför vara litet svårare att hitta. Det räcker inte med att titta i SVAR:s katalog, utan man måste kontrollera arkivets egen förteckning för den församling man är nyfiken på. Denna förteckning kan man för det mesta hitta i början av forstamikrofilmade volymen husförhörlängd, AI:1. Det kan löna sig, för man kan hitta de mest märkliga anteckningar, som kan leda vidare in i domböcker och andra källor.

## Balansräkning

	1999	1998
Tillgångar		
Kassa		42,00
Postgiro	121 364,26	66 338,86
Bank	68 753,32	63 911,55
Fordringar	11 172,00	2 886,00
Varulager	12 920,00	6 017,00
Inventarier	2 831,00	5 661,00
<i>Sum tillgångar</i>	217 040,58	144 856,41
Skulder och Eget kapital		
Skulder	100 000,00	74 013,60
Reserv för projekt	30 000,00	30 000,00
Eget kapital		
Ingående eg kap	40 842,81	49 031,70
Arets resultat	46 197,77	-8 188,89
Sum Eget kapital	87 040,58	40 842,81
<i>Sum Skulder och Eget kapital</i>	217 040,58	144 856,41
Inga ställda panter eller ansvarsförbindelser finns		

### Ordspråk från Övre Ullerud

Det ar ingen ordning sa katta nar de kasta utna om julkväll.

## värmlänningar i förskingringen

I Hammar, Ytterlannäs socken i Ångermanland har Johan Sjöberg funnit dessa värmlänningar:

*Johannes Larsson Sjöqvist*, arbetare, f 1861-02-11 i Visnum, inflyttad från Visnum 1887-09-10.

*Sara Eriksson*, hushållerska, f 1860-09-03 i Kila, inflyttad från Söderhamn 1887-09-10.

*Johannes Mårtensson*, rättare, f 1855-12-01 i Östmark, flyttad från Östmark 1885-11-26.

Uppgifterna ar hämtade ur Ytterlannäs hfl 1879-1887 (A1:10A).

## Resultaträkning

	1999	1998	2000 Budget
Intäkter			
Medlemsavgifter	108 940,00	89 210,00	110 000,00
Försäljning	50 809,50	36 459,00	40 000,00
Riksstämman 99	32 661,50	-2 700,00	
Kommunbidrag	500,00	500,00	500,00
Landstingsbidrag	5 000,00	5 000,00	5 000,00
<i>Summa intäkter</i>	197 911,00	128 469,00	155 500,00
Kostnader			
Tidskriften	-66 717,00	-54 822,00	-67 700,00
Kostn, sålda varor	-30 722,00	-30 366,80	-32 000,00
Porto	-23 814,90	-17 792,80	-25 000,00
Möten	-3 206,00	-356,50	-3 000,00
Resor	-9 915,90	-6 522,00	-6 000,00
Förbrukn mtrl	-3 200,00	-4 459,00	-3 000,00
Riksstämman 98	-	-13 430,00	-
Riksstämman00	-	-	-2 700,00
Externa gåvor	-	-1 313,00	-1 000,00
Försäkring	-607,00	-607,00	-600,00
Diverse kostn	-6 771,00	-1 738,50	-4 000,00
Externa medl avg	-700,00	-700,00	-700,00
Riksförbundet	-6 216,00	-6 195,00	-5 800,00
<i>Summa kostnader</i>	-151 869,80	-138 302,60	-151 500,00
Resultat före avskrivningar	46 041,20	-9 833,60	4 000,00
Avskrivningar	-2 830,00	-2 830,00	-3 800,00
Resultat efter avskrivningar	43 211,20	-12 663,60	200,00
Finansiella intäkter	4 061,07	4 658,71	2 000,00
Finansiella kostn	-1 074,50	-184,00	-1 100,00
Arets resultat	46 197,77	-8 188,89	1 100,00

## En originell lekkamrat

I *Fryksdalens herrgårdar och bruk* berättar Linus Brodin om länsman Karl Samuel Robsahm (1822-1871) i Östmark. På länsmansgården Millmark hade hans barn en originell lekkamrat, nämligen en tam björnung. Det roligaste denne visste var att åka kalke med barnen då skaren låg hård i slutningen vid gården. Man kunde riktigt se hur han njöt av färden där han satt mitt ibland småttingarna, och till tack drog han kalken uppför backen. En dag spelade barnen honom ett spratt, de läto honom satta sig upp och sedan knuffade de till kalken så att denne fick en väldig fart och till råga på eländet stjälpde den nere i slutet av slänten. Nalle fick en bra skjuts och slog sig duktigt mot ett trad. Sedan ville han aldrig se åt en kalke, långt mindre åka. Men nalle hamnades på barnen en dag medan de lekte på gårdsplanen. Bast som leken var i gång kom en tegelpanna singlarde från taket mitt i barnhopen, därpå en till och sedan regnade tegelpannor över de förskräckta småttingarna. Högst uppe på takåsen satt nalle och roade sig med att kasta till måls. Men den leken blev nalles sista. Länsman tog fram bössan och sköt lekkamraten.

*Insänt av Marianne Fröding, Karlstad*

## Världen är liten – eller ett mejl betyder så mycket!

*Att internet och e-post på många sätt har förändrat släktforskningen torde val ingen säga emot. Förutom att det finns mycken matnyttig information att ta del av, så blir det så mycket lättare att hålla liv i gamla kontakter och skapa nya, särskilt med andra världsdelar. Övntade kontakter leder till att nya vägar öppnas i forskningen. Sådant brukar kallas för "serendipity". Har kommer mitt bidrag till denna följetong i släktforskningsssammanhang.*

Min berättelse börjar den 3 mars 1999. En grupp emigrationsintresserade släktforskare i Säffle, däribland jag själv, hade stämt träff med Jörgen Axelsson och Monika Urtti från projektet Emigration & Historia i Östmark. Eftersom vi planerade att samla in uppgifter om emigranter från Säffle. Vi ville diskutera ett eventuellt projekt med tillhörande samarbete. Vårt möte ägde rum hos familjen Åkerblom i Säffle. Mera i förbifarten nämnde Jörgen Axelsson om att projektet har en hemsida: [www.tordata.se/emigrant](http://www.tordata.se/emigrant). Jag var nyfiken och beslöt mig för att göra ett besök på denna sajt. På gästboken fann jag ett meddelande som postats knappt en vecka tidigare, fredagen den 26 februari. Det lød så här:

"I would like to know if anyone has ever heard of the name UPWAHL or something spelled like that in Varmland, Sweden. It was my husbands great-grandparents surname when they came to America. Any information would be appreciated. Andersons in Minnesota"

Ungefarlig Översättning: Har någon hört talas om namnet Upwahl eller någonting liknande i Värmland, Sverige. Detta var min makes farfars föräldrars (motsv.) släktnamn när de kom till Amerika. All information mottages tacksamt. Andersons i Minnesota. Inte mycket att gå på där inte! Men eftersom jag på något sätt kände att jag ville hjälpa till så svarade jag direkt. Mitt svar hade innebörden att Upwahl säkert är Uppvall, och att det finns en familj med namnet i Tveta i södra Värmland. Jag fick svar nästan genast, där "Noritta in Minnesota" frågade om jag bodde i Sverige, och hon beklagade sig över att källorna i Norge var bättre än i

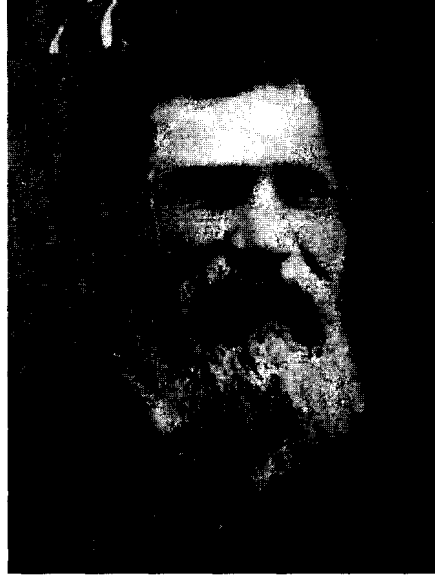

*Lars Andersson, född 1827 i Björbyn, Svanskog, död 1920 i Vining, Minnesota, USA. Hans barnbarn Noritta Anderson sökte sina rötter i Sverige - och blev återfunnen av den svenska slakten.*

Sverige.

I mitt svar fick jag berätta att jag bor i Kila i Värmland, nära Tveta och att jag hade släktingar där. Jag marker nu av det svar jag skrev att jag var rädd för att lova för mycket, eftersom jag poängterar att jag inte har så mycket tid till forskning. Det verkade ju också lite underligt med de mycket knappa upplysningar som Noritta lämnade om sig själv. Noritta började sitt svar med: "Wow, this is unreal". Hennes farfars far Lars Andersson var ju från "Kila, Sweden"! uppgifterna kom, berättar hon senare (14 mars) från en viss Arne Sivertsen i Stavanger som hjälper folk med slaktuppgifter som hobby. I samma mejl ber hon också att översätta ordet "Grotval" som ju inte kan vara någonting annat än Gröttvål i Gunnarskogs socken.

Den 17 mars förklarar Noritta något närmare om sin egen anfader Lars Andersson. Han skall vara född 1018 1827 i Kila, och vara son till Anders Svendson – uppgiften från norska källor. Jag kommer ihåg att jag kollade uppgiften utan att hitta någon Lars Andersson, men det tycks inte som om jag ens skickat något meddelande

för att bekräfta detta tråkiga faktum.

Så blev det ett avbrott i kommunikationen mellan Värmland och Minnesota. Jag agnade mig åt andra sysslor än amerikakontakter och agnade val inte så många tankar åt Noritta Anderson i Evansville, Minnesota, och hennes problem. Men den 8 juli var det dags igen för ett nytt meddelande. Nu visste Noritta att berätta att Lars Andersson, som hon tidigare angivit som född i Kila, egentligen var född i Svanskog på det datum hon angivit tidigare. Eftersom hon bad om hjälp och var nyfiken på Lars och hans ursprung föll jag till foga för den envetna amerikanskan – som tur var, skulle det visa sig.

Så i början av augusti tog jag mig tid att söka efter Lars Andersson, och fann mycket riktigt en Lars Andersson som född i Högen, Svanskog 14/8 1827, son till Anders Svensson och Britta Nilsdotter, utvandrad till Kristiania, Norge 1857 från Kila. Föräldrarnas namn angavs så i födelseboken, men någon lämplig familj fanns inte i Högen. Att det skulle vara så svårt? Jag konsulterade Marianne och Sigge Magnusson, som är experter på Svanskog, men inte heller de kunde hitta Lars och hans föräldrar i Högen. Efter att ha följt Lars bakåt från Kila till Svanskog kunde jag hitta honom i Björbyn, där hela familjen stod i husförhörslängden, och där också syskonen stod som födda enligt födelseboken. Varför Lars anges som född i Högen verkar vara ett mysterium, eller kanske var det bara en felskrivning.

Så eftersom jag började få klam på familjen så var det lika bra att försöka hitta något mer om Lars och hans anor i Sverige. Det blev en del sökande, mest i Svanskog på Lars mors sida. Fadern var född i Kila men föräldrarna kom senare till Svanskog. När jag sökte efter Lars Anderssons farmors dödsnotis fann jag att hon på ålderns höst bodde hos makarna Johannes Svensson Sjöberg och Britta Maria Derreblad i Norra Skarbol, Svanskog, där hon kallades "modem". Med just namnet Derreblad var det något bekant. Var hade jag sett det förut? Jo, i en slaktutredning kallad "Staffansläkten" av Sven och Claes Åkerblom, i vilkas hus vi möttes som kom att leda till besöket på

# Nils Sundelius värmländska samling

Under Slaktforscardagama fick vår förening av årets Örnberg-pristagare Nils Sundelius som gåva ta emot tre parmar innehållande värmländsk genealogi. Jag vågar påstå att detta material är av samma dignitet som t ex den Bromanderska samlingen i Värmlandsarkiv. Det är alltså här fråga om något helt enastående. Excerpter och sammanställningar av olika slag är antingen maskinskrivna eller skrivna med en vacker handstil som är en fröjd för ögat.

Vi vill framföra ett varmt tack till Nils Sundelius för denna gåva, som nu ställs till de värmländska slaktforskamars förfo-gande. Samlingen har deponerats i Värmlandsarkiv där det som arkivmaterial kommer hanteras på ett professionellt sätt och bli tillgängligt för forskare.

Materialiet är uppdelat på ett antal gårdar/byar i Värmland, som Nils Sundelius forskat i. Under varje gård/by kan man finna:

## Släkttavlor

*Kartor, översiktliga och detaljerade*  
*Utdrag ur mantalslängder*  
*Utdrag ur domböcker*  
*Bouppteckningar*  
*Utdrag ur sockenstämmoprotokoll*  
*Utdrag ur landskapshandlingar*  
*Ägarlängder*  
*Fotografier av gårdar och i något fall även personer*  
*Tidningsurklipp*  
*Kopior av originalhandlingar*  
*Kopior och utdrag ur diverse litteratur*

Samlingen innehåller följande orter:

## Alsters socken

*Bjurerud*  
*Forsnäs bruk*  
*Mellsjö*  
*Mosstorp*  
*Nybacka*  
*Snarstad*  
*Säter*

## Filipstad

*släkten Fernlöf*  
*slakten Knöppel*

## Fryksände socken

*Rådom*

## Nedre Ulleruds socken

*Berg*  
*Gylterud*  
*Halla och Dalen*  
*Hammartorp*  
*Hedås*  
*Håberg*  
*Högberg*  
*Mosserud*  
*Nordsjö*  
*Prästgården*  
*Risätter*  
*Rudshult*  
*Skarsjötorp*  
*Solberg*  
*Torp*  
*Uved*

## Rudskoga socken

*Revsten*

## Vase socken

*Berg*  
*Björkåsen*  
*Bäckelid*  
*Glumserud*  
*Mosserud*  
*Välinge*  
*Ålgånäs*

## Ölme socken

*Buckåsen*  
*Mårön*  
*Nore*  
*Rudsberg*  
*Västra Vall*

## Östra Fågelviks socken

*Berg*  
*Flatvik*  
*Vång*

## Övre Ulleruds socken

*Edeby*

## Har du betalt medlemsavgiften?

Det är fortfarande ett antal medlemmar som inte har betalt medlemsavgiften som är 120 kr för 2000. Inbetalningskort bifogades i förra numret av Värmlands-Anor. Har du tappat bort det är postgirokontot 46 96 60 - 5.

skog) hade en halvbror Anders Kjellars-son (f. 1803 i Tvärud), som blev anfader till Jim. På Lars Anderssons sida har vi inga blodsband, men många gemensamma släktingar!

Det märkliga är alltså, att kontakten som inleddes på ett så slumpartat sätt visade sig leda till flera oväntade lösningar och att vi kunde återupprätta släktkontakten mellan Värmland och Evansville, Minnesota!

Carl-Johan Ivarsson  
0533-640 82

Världen är liten ...

Fortsättning från sidan 16

hemsida osv. När jag slog upp boken, så kom jag att hitta Lars Andersson, född på angivet datum i Svanskog, utvandrad 1857 – inga fler spår. Således en hittills helt outforskad gren på släktträdet!

Självfallet så meddelade jag min upptäckt till Noritta, och hon berättade i sitt svar att hon höll andan när hon läste vad jag kommit fram till. Till saken hör att jag sedan mer än 3 år har deltagit i sökandet efter outforskade grenar i "Staffanslakten" – men att jag inte hade en tanke på att kunna hitta Lars Anderssons efterkommande. Att han dessutom från Norge

(dar det kan vara svårt att hitta bra sökvägar) strax visade sig ha dragit till Amerika visar också att det varit ett omöjligt företag att söka honom från vår sida. Noritta, som tidigare inte visste någonting alls om sin farfars far Lars Anderssons rötter, fick nu mer än 6000 "nya" släktingar genom "Staffanslakten"!

Nu har också Staffanslakten kunnat kompletteras med Lars Anderssons ättlingar. Och inte nog med det! Norittas make Jim Anderson hade rötter i Gunnarskog, och när jag undersökte dem visade det sig att jag var slakt på riktigt med Jim där. Min mormors farmors mor Maria Kjellarsdotter (f. 1816 i Tvärud, Gunnar-

Antavla nr 074	Upprättad för August Niklasson, f. 1/7-1875 i Sillingeby, Långserud				mf (6) t. Wiolet Holmström. Orter i (S) län om inte annat anges
Generation I Nr 2-3 (1)	Generation II Nr 4-7	Generation III Nr 8-15	Generation IV Nr 16-31	Generation V Nr 32-63	
<b>Nr 2, far</b>	Nilsson	Andersson, Nils. Akerbonde	Olsson, Anders.	Hansson, Oluf	
Andreasson	Andreas	∞ 22/1-1779, Långserud, Basthöjden	∞ 1/2-1724, Långserud, Olebyn	Andersdotter, Malin	∞ 5/4-1697, Långserud, Sillingeby
Niklas	Bonde	d. 24/4-1826, Långserud, Grinsbyn	Pettersdotter, Marit		
Brukare	f. 6/2-1814	g. 26/11-1811, Långserud	8 ∞ 1731		
∞ 21/3-1842	Långserud, Högen	Jansdotter, Britta	Nilsson, Jan	Olofsson, Nils	f. 1/10-1704, Långserud, Högen
Långserud, Gönäs	d. 1/2-1889	f. 25/1-1778, Långserud, Högen	f. 19/4-1738, Långserud, Högen	Jonasdotter, Britta	∞ 31/5-1703
	Långserud, Gönäs		Olofsdotter, Karin	Christoffersson, Olof	
g. 5/8-1869	g. 5/2-1842, Långserud		9 f. 11/7-1741, Långserud, Grinsbyn	Bryngelsdotter, Ingeborg	
Svanskog	Larsdotter	Wennsten, Lars. Murmästare	Wennsten, Anders. Murmästare	Wennsten, Lars. Murmästare 2110-1711 i. Gillberga, Odenstad - 1763	
	Stina	∞ 26/12-1775, Gillberga, Haga	174(5) - 5/3-1789, Gillberga, Granbäck	Andersdotter, Catharina	
<b>Nr 1. ansökare</b>		d. 16/5-1841, Gillberga, Kik	Jonsdotter, Maria		
Niklasson	∞ 24/6-1800	g. 26/12-1797, Gillberga	10		
August	Gillberga, Ökne	Andersdotter, Annicka	Nilsson, Anders		
Hemmansägare	d. 26/10-1894	∞ 8/9-1775, Gillberga, Granbäck	∞ 1732, Gillberga		
∞ 1/7-1875	Långserud, Gönäs	d. 28/2-1805, Gillberga, Granbäck	Larsdotter, Malin	Nilsson, Lars	
Långserud, Sillingeby			11 ∞ 1739	Segolsdotter, Kari	
d. 15/6-1963	Olsson	Simonsson, Olof. Bonde	Nilsson, Simon. Bonde	Nilsson, Nils	19/2-1705, Svanskog - 2/3-1773, Svanskog
Vänersborg(P)	Niclas	∞ 10/12-1787, Svanskog, Koppungen	17/9-1752, Svanskog - 29/4-1827, Sv:sk	Nilsson, Malin	11/5-1713, Svanskog - 6/3-1773, Svanskog
g. 6/11-1898	Bonde, kyrkvård	d. 11/12-1847, Svanskog, Björby	Olsdotter, Mertha	Bryngelsson, Olof. Domare	16/7-1731 - 24/1-1791
Ämål(P)	∞ 29/9-1814	g. 11/1-1814, Gillberga	12 18/1-1760, Svanskog - 25/1-1823, Sv:sk	Olofsdotter, Catharina	23/9-1739, Svanskog - 2/5-1807, Svanskog
Nilsson	Svanskog, Skäggeby	Nilsson, Maria	Nilsson, Nils	Jonsson, Nils	24/2-1721, Gillberga - 12/1-1781, Gillberga
Anna Kajsa	d. 3/11-1893	f. 15/4-1791, Gillberga, Skumperud	9/4-1762, Gillberga - 14/3-1802, Gillb.	Nilsson, Britta	18/7-1724, Kisterud - 17/2-1815, Gillberga
f. 6/9-1873, Mo(P)	Svanskog, Björby	d. 19/2-1685, Gillberga, Skumperud	Larsdotter, Annica	Andersson, Lars	f. 17/7-1725, Glava, Bråne
<b>Nr 3, mor</b>	g. 17/3-1844, Långs.	13	14/12-1759, Gillberga - 1829, Gillberga	Svensdotter, Margareta	7/6-1728, Åsketan - 16/4-1803, Gillberga
Niklasdotter	Johannesdotter	Ersson, Johannes. Bonde	Nilsson, Eric	Jönsson, Nils	
Stina Maja	Maria	f. 19/7-1787, Långserud, Rudsbym	9/10-1742, Långserud - 1827, Långserud	Andersdotter, Kersti	
		d. 16/11-1822, Långserud, Rudsbym	Larsdotter, Maria	Andersson, Sven. Mästersven	
f. 28/3-1844	f. 6/7-1815	g. 7/6-1813, Svanskog	14 8/2-1748, Gillberga, Kålsäter - 1793	Hansdotter, Britta	
Gillberga, Skumperud	Långserud, Rudsbym	Andersdotter, Britta Stina	Andersson, Anders	Svensson, Anders. Bonde	1739 - 1/5-1790, Svanskog, Krubbenäs
d. 15/8-1924	d. 4/3-1883	f. 9/4-1791, Svanskog, Bergane	20/4-1774, Svanskog - 25/3-1824, Sv:sk	Andersdotter, Lena	f. 27/12-1740, Svanskog, Krubbenäs
Långserud, Sillingeby	Svanskog, Björby	d. 1/9-1853, Långserud, Guterud	Olsdotter, Stina	Olsson, Olof	173(0) - 23/8-1793, Svanskog, Mosstakan
			15 20/11-1767, Svanskog - 24/10-1826	Hansdotter, Stina	1736 - 3/3-1803
16/9-1998					



**Tabell 5**

**Maria Fröding** f 1812, d 1891, g m *Johannes Larsson* f 1814, d 1862 av håll och styng, bodde i Bråxnäs, Nyed.

De tog namnet Fröding i samband med vigseln.

*Barn:*

1. **Märta Fröding** f 1842
2. **Johannes Fröding**, skomakare, f 1845, se tab 6.
3. **Alfred Fröding**, arbetare, f 1854, se tab 7.
4. **Karl Fröding**, arbetare, f 1843, se tab 8
5. **Anders Fröding** f 1848, d 1862 i mässling
6. **Nils Gustaf Fröding** f 1851, d 1862 av blodkräkning

Barn utom äktenskapet med *Per Pettersson*:

**Britta Maria** f 1835-10-09

**Tabell 6**

**Johannes Fröding**, skomakare, f 1845, g m *Johanna Svensdotter* f 1848. Familjen bodde 1890 i Bråxnäs, Nyed.

*Barn:*

1. **Emma Karolina Fröding** f 1874
2. **Carl August Fröding** f 1879
3. **Hanna Maria Fröding** f 1881
4. **Johan Herman Fröding** f 1884
5. **David Hjalmar Fröding** f 1890

**Tabell 7**

**Alfred Fröding**, arbetare, f 1854, g m *Karin Jonsdotter* f 1861 i Gräsmark. Familjen bodde 1890 i Höglunda, Stuguns sn i Jämtland.

*Barn:*

1. **Alfhild Johanna Fröding** f 1881
2. **Emil Edvin Fröding** f 1885
3. **Elvira Elisabeth Fröding** f 1887
4. **Johan Albert Fröding** f 1889

**Tabell 8**

**Karl Fröding**, arbetare, f 1843, g m *Karin Olsson* f 1851. Familjen bodde 1890 i Mons ångsåg, Sköns fs i Medelpad.

*Barn:*

1. **Anna Katarina Fröding** f 1875
2. **Karl Julius Fröding** f 1887
3. **Helga Maria Fröding** f 1889

**Tabell 9**

**Thomas Fröding**, bokhållare f 1824, ogift men definitivt inte barnlös. Han står som uppgiven far till *Carl Johan*, som vi konstaterade tidigare. Han kommer mycket ung till sin farbror Jan Fröding i Karlstad som bokhållare och arbetar **där** i flera år. Flyttar sedan till Molkom där han också arbetar som bokhållare. Han flyttar till Stockholm 26/4 1853. Spåren efter honom i Stockholm försvinner 1854. Han står antecknad som bokhållare hos en handlande



Carl Johans 90-årsdag. Stående från höger: Signe Johansson, Ester Andersson, David Fröding, Einar Fröding, Hilding Fröding, Oskar Fröding, Elsa Johansson.

Sittande från höger: Jenny Johansson, Carl Johan Fröding, Karl Fröding, Elin Holmberg, Olga Fröding.

i kvarteret Triton 8. Han dyker sedan upp i Dalby på 1870-talet för att sedan försvinna igen. Var han dog har jag inte lyckats reda ut.

Nyligen gick jag igenom Bromanders dokumentation om slakten Fröding. Då såg jag i marginalen en anteckning: *Carl Fredrik Fröding 1853 26/4 Nyed*. Datomet kändes bekant, så jag letade upp honom i Nyeds födelsebok. Vad står där? Carl Fredrik oakta son till *Lovisa Jansdotter Kulander* f 1830 och uppgiven far *Thomas Fröding!* Varför kändes datomet igen? Jo, det är samma som utflytningssattesten till Stockholm utställd på Thomas! Det kanske var lika bra att fly fältet när man fått två söner inom loppet av 7 månader.

*Utomäktenskapliga barn:*

1. **Carl Johan Fröding**, skomakare, f 1853-09-24 i Nyed, se tab 10.
2. **Carl Fredrik Fröding**, f 1853-04-26 i Nyed. Carl Fredrik flyttar med sin mor till Frykerud, där de bor i Östra Glanne och Klaxås. 1873-04-12 flyttar han till Ölme för krigstjänstgöring och hans vidare öden är inte kända (men kommer att bli...).

#### Tabell 10

**Carl Johan Fröding**, skomakare, f 1853-09-24 i Nyed, g m *Kristina Jonsdotter* f 1864-05-02 i Alster. Carl Johan var känd av slakten, det vittnar det brev som Gustaf Fröding skrev till prosten Johannes Fröding i Visnum, angående hjälp till deras fattige släkting Skom, KJ Fröding. Det berättas även att Carl Johans barn gick till Gustaf med skor han hade lagat, och att David varit i Stockholm och då passat på att halsa på hos Gustaf, han skulle då ha sagt att "Är det lelle Carl Johans pöjk som halsar på?" Så hade han fått en sedel av Gustaf.

*Barn:*

1. **Hiima Fröding** f 1879
2. **Karl Fröding** f 1880
3. **Jenny Fröding** f 1883 (tvilling)
4. **Maria Fröding** f 1883 (tvilling)
5. **Hjalmar Fröding** f 1885
6. **Signe Fröding** f 1888
7. **Einar Fröding** f 1890
8. **Ester Fröding** f 1891
9. **Oskar Fröding** f 1894
10. **David Fröding** f 1895

11. **Elsa Fröding** f 1896
12. **Konrad Fröding** f 1898
13. **Oskar Fröding** f 1900
14. **Hilding Fröding** f 1902
15. **Olga Fröding** f 1903
16. **Ivar Fröding** f 1905
17. **Elin Fröding** f 1907

#### Tabell 11

**Jan Fröding**, brukspatron i Alster, f 1791, d 1858, g m *Gustava Branzell* f 1800, d 1872.

*Barn:*

1. **Johan Bernhard Fröding**, f 1823, d 1829
2. **Emelie Mathilda Fröding**, f 1825, d 1889, ogift
3. **Marta Gustava Fröding** f 1829, d 1891, g m *Sven August Cedewoth* f 1820, d 1887, 2 söner
4. **Hedvig Elisabeth Bernhardina Fröding** f 1830, d 1872, g m *Christian Anton Wrangell* f 1820, d 1892, 1 dotter
5. **Jan Abben Bernhard Fröding**, brukspatron, f 1834, d 1901, ogift, se tab 12.
6. **Bengt Rudolf Fröding**, brukspatron, f 1836, d 1920, g m *Hedvig Gustava Fröding* f 1839, d 1887, hans kusin, dotter till Anders Fröding och Elisabeth Maria Warodell.
7. **Gustav Ferdinand Fröding**, löjtnant och brukspatron, f 1826, d 1881, se tab 13.

#### Tabell 12

**Jan Abben Bernhard Fröding**, brukspatron, f 1834, d 1901, ogift. Han hade fyra oakta barn med *Kajsa Andersdotter*. Två av sönerna finns antecknade i Nygrens matrikel över elever vid Karlstads Högre Allmänna Läroverk. Där är föräldrarna antecknade BÅDA två. Mathilda gifte sig 1919 med målarmästare Lindström i Grava, de hade inga egna barn. De andra barnens vidare öden är inte kända. Det uppges finnas ättlingar till dem.

*Utomäktenskapliga barn:*

1. **Gustav Fröding**, köpman i Örebro
2. **Bror August Fröding**, förgyllare, f 1878-03-20
3. **Johan Oskar Fröding**, ingenjör, f 1874-10-02
4. **Anna Mathilda Fröding**

#### Tabell 13

**Gustav Ferdinand Fröding**, löjtnant och

brukspatron, f 1826, d 1881, g m *Anna Eliana Emilia Agardh* f 1827, d 1887.

*Barn:*

1. **Marta Kristina Cecilia Fröding** f 1855, d 1914, ogift
2. **Anna Elisabeth Fröding** f 1857, d 1869, ogift
3. **Carolina Mathilda Fröding** f 1859, d 1917, ogift
4. **Gustaf Fröding**, skald f 1860, d 1911. På senare tid har det påståtts att Gustaf skulle vara far till en gosse som syflickan *Kristina Johannesson* fatt. Enligt Staffan Bergsten: *Gustaf Fröding, Frödingssällskapets årsbok 1999* hette den påstådde sonen *Johan*. Författaren tar avstånd från detta, då han menar att Gustaf i ett brev till Kristina av den 10 oktober 1895 skriver: "Ni får försöka vara förståndig och snäll och tänka på gossen så att det blir en bra karl av honom och inte en sådan stygg vildhjärna som jag." Varför skulle han referera till sig själv, om han inte ansåg sig stå i relation till gossen?
5. **Hedvig Margareta Fröding** f 1864, d 1951

#### Tabell 14

**Nils Fröding**, bruksbokhållare i Dalby och N Ullerud, f 1800, d 1827, ogift. Han fick tvillingar med änkefru *Helena Olsdotter Chenon* f 1794 i Trysil, d 1860 i Dalby. Hon var anka efter timmerman Torbjörn Chenon från Dalby.

*Utomäktenskapliga barn:*

1. **Amalia Wilhelmina Chenon** f 1826, d 1909, se tab 15.
2. **Alexis Valfrid Fröding** f 1826, se tab 16.

#### Tabell 15

**Amalia Wilhelmina Chenon** f 1826, d 1909. Hon kallas felaktigt för Amalia Chenon i kyrkböckerna i Dalby. Hon gifte sig med skolläraren *Nils Sunden* f 1832.

*Barn:*

1. **Nanny Vilhelmina Sundén** f 1858
2. **Anna Sundén** f 1872

#### Tabell 16

**Alexis Valfrid Fröding** f 1826. Han kallas garvare och han gifte sig med *Anna Olsdotter* f 1840, d 1861. De far döttrarna Hilma Carolina 1860 och Anna 1861. De är

bagge födda i S:a Persby, Dalby. När hustrun dör blir "vår" Thomas formyndare till dessa flickor, för Alexis flyttar ensam till Torpshammar i Medelpad. Han lämnar alltså sina barn kvar.

På mormonerna hemsida söker jag på Fröding, och hittar där en familj med fadern angiven som Alexis. Jag tar kontakt med Johnny Edwards, han som lämnat uppgiften. Jo, det är hans släktingar på morfaderns sida. Han hette Kjerf. Söker nu på Anbytarfonim och får där napp på att Alexis Fröding, inflyttad till Stöde, gifte sig med *Anna Maria Kjerff* 1841.

I Anno 1890 står Alexis som bagare, och de är bosatta i Westerhängsta, Torps sn. Efter detta år emigrerar de till Amerika, men jag har inte hittat dem på Emigrant-CD:n. Jag kommer att försöka hitta ättlingar till dem, om nu inte någon av er läsare känner till någon?

*Barn i första äktenskapet:*

**1. Hilma Carolina Fröding** f 1860, se tab 17

**2. Anna Fröding** f 1861, emigrerade till Amerika

*Barn i andra äktenskapet:*

**1. Amanda Fröding** f 1870

**2. Alex Fröding** f 1871

**3. Selma Fröding** f 1874

**4. Murad Fröding** f 1876

**5. Fredrik Fröding** f 1878

**6. Nanny Fröding** f 1880

**7. Valfrid Fröding** f 1883

#### Tabell 17

**Hilma Carolina Fröding** f 1860, emigrerade till Amerika men kom tillbaka och gifte sig med *Nils Olsson* f 1856 i Vitsand. De tar namnet Fröding. Barnen är födda i Hagen Överbyn, Vitsand.

*Barn:*

**1. Hillevi Fröding** f 1884

**2. Henning Alexius** f 1887-04-11. Han finns med i Nygrens matrikel. Där står att han blev underlöjtnant vid Gotlands Art.kår 1907.

**3. Olof Einar Fröding** f 1891-07-03

#### Namnet Fröding

Namnet Fröding är starkt förknippat med Gustaf och Värmland, och vart man än kommer och man uppger sitt namn, så kommer alltid frågan; "Är du slakt med

Gustaf...?"

Jag har försökt att visa på de Frödingar som inte blivit erkända i officiella sammanhang tidigare, när kultureliten varit släktforskare. Slakten själv har ju kant till de flesta och det verkar som om man inte tagit avstånd från dem.

Många har hjälpt mig i detta arbete och till dem riktar jag ett stort tack. Detta arbete är långt från slutfört, så jag tar gärna emot mer fakta, brev, skröner, ja allt som rör dessa Frödingar. Flickorna som är svårare att följa, är av intresse. Sist men inte minst, kort; har någon kort på Jan Rymans barn, vår Thomas t.ex.? Tidningsartiklar från förr - har någon sparat?

Så återstår att forska fram vem som är far till hustru Lena Nilsson Alstergrens utomäktenskapliga dotter Charlotta Fröding f 1830-11-06 i Karlstadsamt vilka som är foraldrar till Elisabeth Fröding f 1812-01-30 i Nyed och boende omkring 1850 på Nygatan 42 i Stockholm.

*Marianne Fröding (ogift Eriksson)*  
*froding@mail.bip.net*

*Källor:*

Slakt och Havd nr 1 1957

Nyeds Födelsebok

Husförhörslängder för Nyed, Dalby, Karlstad N Ullerud m.fl.

Handskrivna anteckningar av J. Fröding "Käre Gustaf! Högdäde Herr Fröding"

sid 278 av Germund Michanek  
www.foark.umu.se (Anno 1890)

Bromanders Handskriftsamling

Larssons Handskriftsamling

Biografiska anteckningar över lärjungar intagna vid Karlstads Högre Allm.

Läroverk av C.E. Nygren

Anteckningar gjorda av Olof Svensson,

Uppsala

Slaktforskarvänner

Slakten

Du kan bli *Stödande* medlem i **Sveriges**

**Slaktforskarförbundet**, för bara **180** kr/år. Du får Slakthistoriskt Forum, Svenska Antavlor, köprabatter m.m.

**Sveriges Slaktforskarförbundet**,  
Box 30222, 104 25 Stockholm. Tel. 08-695  
08 90. E-post: genealogi@genealogi.se

## Vinstlista

Lotteriet vid

Slaktforskardagarna 18-19 sept.

Några vinster har ännu inte tagits ut, så vi förlänger deadline till årsmötet den 18 mars. Vinster som därefter inte avhämtats, tillfaller lotteriet.

Vinst nr 1: Läsapparat Indus Model 456-HP - lott nr 220

Vinst nr 2: Dataprogrammet History - lott nr 232

Vinst nr 3: Värmländsk boksamling I - lott nr 282

Vinst nr 4: Släktträd - lott nr 611

Vinst nr 5: Värmländsk boksamling II - lott nr 391

Vinst nr 6: Flamskvävnad - lott nr 374

Vinst nr 7: Böcker "Glad från Gillberga",  
"Från Handelsplats till Storstad" - lott nr 678

Vinst nr 8: Bok "Vägar till Värmlands historia" - lott nr 161

Vinst nr 9: Bordslöpare - lott nr 250

Vinst nr 10: Korg - lott nr 164

Vinst nr 11: Servettstall - lott nr 213

Vinst nr 12: Medlemskap i Värmlands Slaktforskarförening år 2000 - lott nr 1

Vinst nr 13: Bok "Tralbåtarna" - lott nr 338

Vinst nr 14: Bok "Tralbåtarna" - lott nr 186

Vinst nr 15: Bok "Tralbåtarna" - lott nr 257

Vinst nr 16: Bok "Tralbåtarna" - lott nr 43

# John Ericssons mf ff fm f och mf ff ff f?

*I sin bok om Åskagssläkten<sup>1</sup> redogör Karl Lövström för Johan Ericssons släktkap med Stina Eriksdotter i Yngshyttan, som var dennes morfars farmor. Av Stinas föräldrar tillhörde fadern, Erik Sigfrids-son, Åskagssläkten medan modern, Anika Persdotter, var dotter till bergsmannen och häradsdomaren Per Jons-son i Yngshyttan.*

## Johan Christophersson Horn

Stina Eriksdotter var gift med gruvbrytaren och gästgivaren Johan Christophersson Horn vars ursprung Lövström inte kom-menterar. S Erik Bjuggren konstaterar i sin utredning om släkten Feme<sup>11</sup> att Johan kommer från Honikullen, dock utan att ange någon källa. Jag har trots flitigt sökande inte kunnat finna något skriftligt bevis för härkomsten, som t ex Stinas och Johans vigselnotis. Men däremot en lång rad indicier knutna till en Johan Christophersson i Hornkullen, som visar dennes och hans familjs tidiga och nära relationer med Åskagssläkten. Han föds för tidigt för att födelsen skall vara kyrkbokförd - Kroppas kyrkböcker börjar föras 1687 – men uppgifterna i mantal-slängder och notiser om fadderskap i födelseboken visar på ett födelseår ca 1673, det år då hans namne i Yngshyttan

- enligt åldersuppgift i Färnebos dödbok - föddes. Att Johan Christophersson i Yngshyttan efter några år i Yngshyttan - väl etablerad och med tre barn - år 1716 börjar kalla sig Horn, betraktar jag – mot bakgrund av nämnda indicier – som bevis för hans härstamning. Bruket att taga namn efter sin by eller socken var ju spritt A s p , Bratt och Femell är kända exempel på detta. Johan Christophersson Horns far var Christopher Larsson, åbo i Hornkullen. Och låt mig nu göra ett långt hopp i tiden.

## Femtorpare

Den 21 april 1747 avhandlades vid bergs- och gruvtinget i Filipstad<sup>3</sup> ett mål, till vilket instämts femtal Torparna på Hornkullen med påstående 1. at theas Rättighet, at therstades hafva tillhåll måtte upvisas 2:o af Ratten pröfvas huruledes the sig till fast många hushåll utvidgat, samt i anledning therutaf the bast berättigade bibehållas och the onödiga utdömmas 3. the kvarblifvande påläggas, at till Parsbergs Grufvan något vist ärligen utgjöra och vid påfor-dran med nödig antiening tilhandagå, efter som besagda Grufa ej allenast erhållit Konglig donation på skogens nyttjande; Utan ock emot skatteskillings utbeta-lande fått inlösta sielfva torpen.

Bakgrunden var den mångåriga kam- pen om kontrollen över virkestillsörseln till gruvorna i Persberg liksom till mas- ugnar och smedjor i Filipstadsområdet. Det ansågs att Hornkullen var överbefol- kat och att alltför mycket skog avverka- des för husbehov.

De fem instämde torparna hävdade sin besittningsrätt på grund av eget släktskap eller släktskap genom sina hustrur med Christopher Graff. De uppvisade för rät- ten först *Högst Saliga Drottning Christinas bref af den 22 octob: 1613, hvori nådigst Bergmästaren Christopher Graff förunnats besittningsfrihet på hem- manet Hornkullen 2, 2:do Konung Gus- taf Adolph af den 22 martii 1629 för salige Grafs hustru Abblunna och 3:o Drottning Christinas af den 30 junii 1646 för Grafs son Bergsmannen Anders Christophersson.*

En förteckning över samtliga åbor upprättas och omfattar sex åbor i Hornkullen och fyra i Hornkullstorp. Av de sex i Hornkullen omnämns endast två som släktingar till Christopher Graff genom sina hustrur.

En rimlig slutsats blir att i varje fall tre av de fem instämde torparna bor i Hornkullstorp, vars fyra åbor förtecknas som följer:

- 1 Christopher Nilsson vaktare med hus- tru, har kommit till Bostad efter fadren.
- 2 Svågren Mats Jonsson, Socken- skräddare, enligt Konungens befall- ningshafvandes fullmakt den 7 Januarii 1732 äger haljien emot den förra, och hafva these Bostäder förrut varit delta, emellan Christoffers fader, Nils Christophersson och dess Broder Hindrich, hvilcken tagit skräddaren Matts Jonsson till sig såsom arfvinge, och hvarefter han blifvit gift med Nils- ses dotter, hos desse bagge sitter inhy- ses, gamla upsattjaren Matts Figur: som på lång tid tillbaka ej förmåt göra något Hytttearbete.
- 3 Hans Hansson gör snickarearbete, ar- blefven gift hit och äger 1/4del i Hornkuls Torpet har i början innehaft hela egendommen, then han förmälte sig hafva löst utur skuld, som Svär- fadern åsamkadt, men sedan kommit så öfverens med



Hornkullstorp idag. Foto: Axel Fornander

4 svågern Jean Carlsson, som är skräddaredräng, at the tillsammans skulle utlösa tvenne Systrar; så at the blifva ägare af lika stor del hvartera, och på thet sättet har innehaft. Eljest upviste Jean Carlsson Arfsinstrumentet efter sin fader; hvaraf befants at sedan Modren fått ut thess Änkefördel och Giälden blefvet betald, har för sonen äntå varit en behållning af 137 C:r 27 7/15 ./. Kopp:mt och proportion lika för Systrarna.

Av dessa fyra var Johan (Jean) Carlsson son till Carl Carlsson (1678-1736) och dennes hustru Maria Johansdotter, som var född i Hennickehammar. Carl var son till Carl Christophersson (ca 1620-1679), sonson till Christopher Graffdy (ca 1588 – ca 1658) och sonsonson till bergmästaren Christopher Graff. Därmed är även Hans Hanssons – Johans svåger – släktskap med Christopher Graff klarlagt.

Christopher Nilssons (f 1701) och svågern Mats Jonssons hustru Stinas far Nils Christophersson (1660-1732) var son till Christopher Larsson. Denne var torpare i Hornkullstorp, dog 87 år gammal 1698 och var alltså född 1610 eller 1611. Hans hustru Anna (1624-1719) kan – med tanke på att äldste sonen döptes till Nils – ha haft Nilsdotter som patronymikon. Av hennes fyra kyrkbokförda fadderskap står hon två gånger fadder till barn i Hornkullen och en gång till barn i Gamla Kroppa, där hon möjligen har anhöriga. Någon släktskap med Christopher Graff har jag alltså inte kunnat spåra.

Återstår alltså Christopher Larsson som släktlänk mellan Christopher Nilsson och bergmästaren och jag hävdar att hans mor Ingrid Christophersdotter är dotter till Christopher Graff.

#### Christopher Graff

Christopher Graff är en välkänd person i den värmländska bergslagshistorien. Han nämns Första gången i lönelistan för Nykroppa tredje kvartalet 1586 bland de tyska "bergsellerna" vid Hornkullen. Enligt Harald Carlborgs historik över Filipstads bergslag<sup>4</sup> övertog Christopher Graff

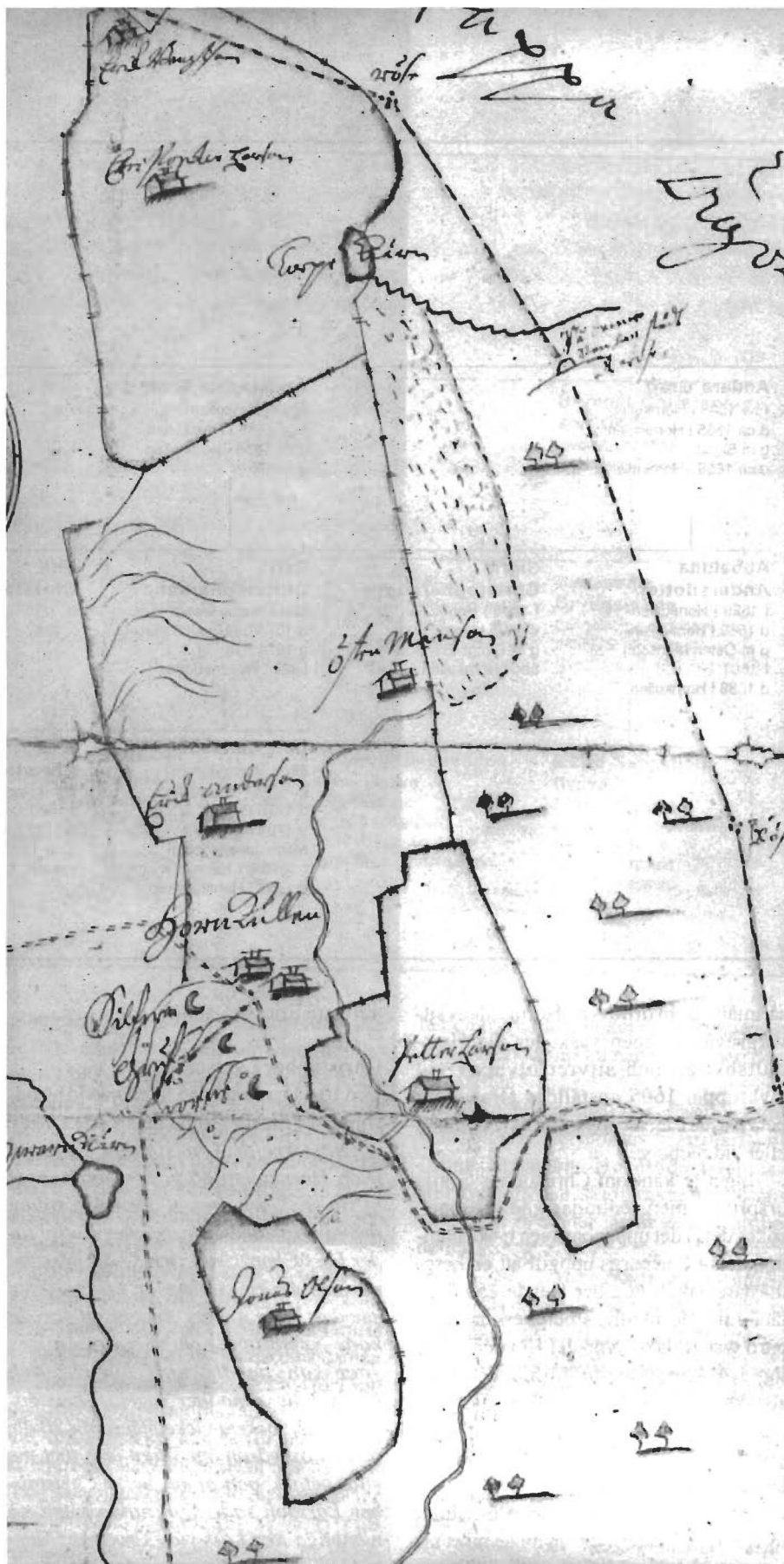

Copia af Högl. Kongl. Bergs Collegii Ingenieur Petter Mörts ajiagne Geometriske Charta på hornkuls Silvergruveskogs omgränser, opprättadt Ao 1685

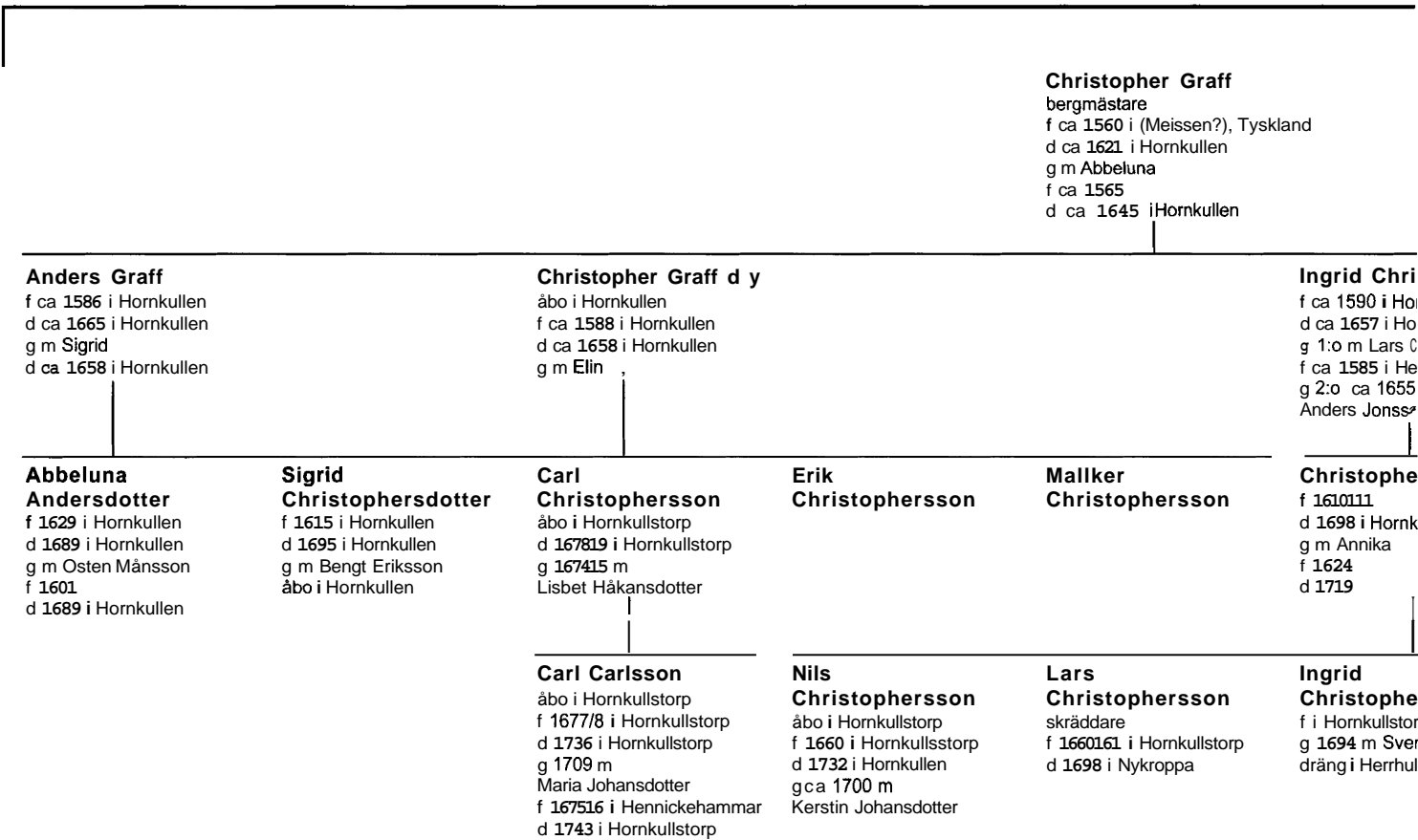

så småningom driften av Hornkullens silvergruva. Malmen vaskades vid Herrhultshyttan och silvret utvanns vid Nykroppa. 1605 anställdes Graff som bergmästare med tjänstgöring i Värmland eller vid Salberget.

Inget är kant om Christopher Graffs ursprung, men ledtrådar kan möjligen sökas dels i det uppenbarligen tyska namnet, dels i Carlborgs uppgift att en bergmästare Jakob von der Heyde 1583 anlände till Hornkullens bergverk med ett parti tyskar. Jakob von der Heyde var enligt J A Almqvist<sup>5</sup> införd från de Meissenska bergverken. Graffs tjänst som bergmästare indrogs 1613 då han som ersättning fick sig upplåtet torpet Hornkullen<sup>6</sup>.

Bland John Ericssons anor är Christopher Graff säkerligen en av de mest intressanta. Låt mig här återvända till Christopher Larsson och agna något utrymme även åt hans förfader för att där söka yt-

terligare Ericsson-anor.

### Christopher Larsson

Den 10-11 augusti 1655 förekom vid häradstinget i Filipstad följande ärende:

*Näst krefde Christopher Larsson widh Hornkullen 86 ½ dlr kopparmynt af sin styffader Anders Joensson soldat thersammastades, för arf efter sin sal fader Lars Clemetzson, och 32 dlr af målsmannen Anders Andersson i Forss. Men emedan be:te Anders Andersson var sin koos rymbder, och thenne Anders Joensson medh sin hustru och Christophers modher Ingrid Christophersdotter, bekente icke mehra an 20 dlr och ett oxewardh om 3 faat jern thet the ville betala, och ofuan be:te Christopher Larsson sade sigh hafua vitne på nämbliga M:r Lars vidh Croppan, Morten och Jöns i Lillefors, som voro medh på bytet, att thet var lickväll mehra. Ty pålades honom att skaffa sigh beskedh*

*therom till annat tingh.*

De personer, som namns av Christopher Larsson, finns alla inom Kroppa socken. M:r Lars är Laurentius Nicolai Philipstadius, kyrkoherde i Kroppa 1632 till 1642. Mårten Drost är den som 1633 skriver under redovisningen för Kroppa bruk och han sitter i egenskap av kronans befallningsman över Värmlands Ostersyssle som ordförande vid Färnebo häradsting från 1629 till 1643. Jöns i Lillefors kan vara fjärdingsmannen Jöns Joensson i Fors, som bland annat omnämnes i ett tingsprotokoll i augusti 1651.

### Lars Clemetsson

Lars Clemetsson bör rimligtvis ha bott i Kroppa socken och var 1610 – när Christopher föddes – en mogen man. Dessa båda kriterier stämmer in på en Lars Clemetsson, som i längderna för Älvsborgs lösen finns upptagen som

<p><b>itopersdtr</b> rkullen nkullen lemetsson rhultshyttan ? n i...soldat</p>	<p><b>Melker Graff</b> hovharneskmakare f 1592 d 1680 i Stockholm</p>	<p><b>Bryngel Christophers-son Graff</b> levde ännu 1652 på Hagen i Filipstad</p>
<p><b>Larsson</b> llstorp</p>		<p><b>Christopher Bryngelsson</b> f 1623 i Filipstad d 1705 på Hagen, Filipstad</p> <p><b>Sebastian Bryngelsson</b> handelsman o rådman d 1691/12 i Filipstad</p>
<p><b>sdotter</b> Jonsson</p>	<p><b>Henrik Christophersson</b> skräddare f 1667 i Hornkullstorp d 1743 i Hornkullstorp</p>	<p><b>Johan Christophers-son Horn</b> gruvbrytare i Persberg gästgivare i Yngshyttan f 1672/173 i Hornkullstorp d 1738 i Yngshyttan g m Christin Eriksdotter f 1682 i Filipstad d 1761 i Yngshyttan</p> <p><b>llin (Elin) Christophersdotter</b> f i Hornkullstorp d i Bottnaren g 1700 m Niils Olofsson skräddare</p> <p><b>Bryngel Sebastians-son Grave</b> handelsman f 1656 i Filipstad d 1713 i Kristinehamn g m Brita Torstensdotter</p> <p><b>Marta Sebastiana Grave</b> f 1663 i Filipstad g 1688 m Johannes Petraeus komminister f 1649 i Filipstad d 1733 i Filipstad</p>

dagkarl i Bergslagen 1613, 1615, 1617 och 1618. Visserligen anges i Älvsborgs lösen dagkarlar endast under Bergslagen, men i senare längder redovisas dagkarlar som grupp endast under Kroppa bruk, så t ex i lansräkenskaperna för Karl Filip's hertigdöme: *Bestalningar och Åhrs-löningar vidh Kroppa Brүүk år 1621*.

Samme Lars Clemetsson namns i boskapslängderna 1628 och 1629 som bonde i Fors med hast, kor, kvigor, getter och svin. 1629 är han även upptagen med tre mantal bland bruksfolket vid Kroppan. Då han saknas i boskapslängden för 1632, har jag antagit att Lars Clemetsson dog i början på 1630-talet.

Ingrid Christophersdotter namns första gången i mantalslängden för Hornkullen 1654 som hustru till soldaten Anders Jonsson och boende tillsammans med sonen Christopher och dennes hustru Anna. Hon är troligen död 1658; detta år finns hon inte längre i mantal-

slängden. Med tanke på sonens födelseår – 1610 eller 1611 – bör hon vara född senast 1590. Jag har inte kunnat finna några noteringar, som kastar ljus över vare sig Ingrids eller Christophers tillvaro efter Lars Clemetssons död. Men att de flyttar till Hornkullen är helt naturligt om Ingrid är syster till bröderna Christopher d y och Anders Graff som båda bor där.

I Herrhultshyttan, som är närmaste granne till såväl Hornkullen som Nykroppa – alla tre Christopher Graffs verksamhetsplatser – bodde en husman Clement, nämnd i skattelängderna för 1560 och 1566. Några andra noteringar har jag inte funnit och jag kan därför endast spekulera över hans ålder. Han bör ha varit född senast omkring 1530 och kan därför ha levt tillräckligt länge för att vara far till Lars, som bör vara född i början av 1580-talet.

Om Lars Clemetsson föddes i Herrhultshyttan har han växt upp i Christop-

her Graffs närhet, vilket synes kunna vara en god förklaring till hans gifte med dennes dotter.

Lars Clemetsson i Fors förefaller mig vara helt klar som morfars farfars farfar till Johan Ericsson. Huruvida Clemet i Herrhultshyttan skall räknas in bland anfaderna överlåter jag åt läsaren att bedöma.

Sven Hesslow, Stockholm  
[sven.hesslow@alfa.telenordia.se](mailto:sven.hesslow@alfa.telenordia.se)

1. Karl Lofström: Åskagssläkten, en värmländsk bergsmansslakts historia. Filipstad 1931.
2. S Erik Buggren: Slakten Fernell och Filipstad omkring år 1700. Genealogiska Föreningens arkiv, Stockholm
3. Protokollet finns på Riksarkivet i Bergskollegii arkiv 2, advokatfiskalens arkiv 1508 Ellii:10 1745-47.
4. Malmsten och Carlborg: Filipstads bergslag, s 331. SGU, Stockholm 1925.
5. JA Almqvist: Bergskollegium och bergslagsstaterna, s 219
6. J Johansson: Noraskogs arkiv. 11, s 521 ff.

# Kil, Kil eller Kila? Eller kanske Köla?

*Något som kan sätta myror i huvudet på släktforskare, såväl nybörjare som erfarna, är att ortnamn och sockennamn riskerar att förväxlas eller att på olika sätt förundras. Naturligtvis så finns det exempel på det också i Värmland.*

## Kil, Kila etc

Före 1885 fanns två socknar i Värmland med namnet Kil. Den större av dem ligger vid Nedre Fryken i Kils härad, medan den andra ligger i Visnums härad på en udde i Väneren. Den förra socknen heter från 1885 Stora Kil, men det är ett namn som numera sällan används i dagligt tal, utan mest i kyrkliga sammanhang. Detta beroende på att det samhälle som växte fram kring järnvägsknuten fick namnet Kil, som också från 1971 är namnet på hela kommunen. Visnums-Kil kallas ibland felaktigt för Visnum-Kil. Även om den varit annex till Visnum är den *inte* någon utbrytning. Sockennamnet Kil förekommer redan på 1300-talet och socknen har stundom kallats för Fiskekil. Genom sitt läge i Visnums härad fick den när Kungl. Maj:t 1885 beslutade att särskilja församlingar med identiska namn heta Visnums-Kil. Principen tycks ha varit att varje församling i resp. stift skall ha ett unikt namn. Denna princip har sedermera rubbats något men gäller ännu i sina huvuddrag.

Kil i Kils härad (alltså Stora Kil) skrevs ibland förr som "Kiln" (d.v.s. som bestämd form). Detta är viktigt att känna till, eftersom n-et gärna läses som ett a och då blir Kila. Jag har mer än en gång sett släktforskare som trott sig läsa så och på så vis kört fast i sin forskning. Var uppmärksamma på detta! *Det är mer sannolikt att en person boende i t.ex. Grava eller Frykerud är född i Kil än i Kila!*

Om man byter en vokal på Kila så får vi en annan varmlandssocken, Köla i Jösse härad. Namnet är numera obestämd form plural av ordet köl – höglänt skogs-trakt, men har i äldre tider skrivits som bestämd form singular och sålunda ofta stavas "Kjöl". När denna stavning dyker upp i värmländska kyrkböcker så rör det sig inte om Köln i Tyskland...

## Ri

En genuin dalslänning tar sällan namnet

*Dals-Ed* i sin mun. Denna tätort, församling och kommun i Vedbo härad, i landskapets västra del kallas i dagligt tal för *Ed* och ingenting annat. Belagen som den är på edet mellan sjöarna Stora och Lilla Le. *Ed* var också det officiella namnet ända till 1885. Eftersom det i Karlstads stift fanns ytterligare en församling med namnet *Ed*, nämligen i Grums härad i Värmland, så fick denna församling behålla sitt namn. Församlingen i Dalsland fick sitt nya utökade namn. *Ed* är fortfarande officiellt namn på den dalsländska tätorten och tillika postadress, medan *Ed* i Värmland är en av Värmlands mindre kända socknar, åtminstone till namnet. Istället refererar man oftare till de tre industrisamhällena i *Eds* socken: Segmon, Slottsbron och Liljedal.

## Nordmark

Förväxlingsrisk kan också förekomma mellan Nordmarks härad och Nordmarks socken, belägna i varsin ande av Värmland. I dagligt tal, liksom i äldre tider och ännu ibland i skrift använder man om den förra benämningen Nordmarken.

## Ny

1885 fick också de flesta socknar med vasterstrecksbestämningar sina nuvarande namn. I Värmland finns tre *Ny* och två *Råda*, belägna på olika håll i landskapet. Av de tre *Ny* blev *Ny* i Älvdals härad Norra *Ny*, och *Ny* i Näs härad Södra *Ny*. Det tredje *Ny*, belaget i Jösse härad fick behålla sitt gamla namn, men kallas ibland "*Jösse-Ny*", något som dock *inte* är officiellt vedertaget. För att komplicera det ytterligare slogs 1970 Södra *Ny* och *Huggenäs* församlingar samman till *Ny-Huggenäs* församling. Detta är val ingenting som behöver bekymra dagens släktforskare, men i framtiden kan det ytterligare förvärra begreppen.

## Råda

När det galler de båda *Råda* så blev *Råda* i Älvdals härad Norra *Råda*. I denna socken ligger också samhället som fortfarande bara heter *Råda*. *Råda* i Visnums härad fick bli Södra *Råda*, något som förvirrar när församlingen numera slutgiltigt (?) överförts till Västra Götalands (Skara-

borgs) lan och Skara stift, med tanke på att det finns ett *Råda* i Kållands härad nära Lidköping – i samma lan och stift...

## Fågelvik, Ullerud och Ämtewik

I Värmland finns också två Fågelvik, Östra i Vase härad (nära Karlstad) och Västra i Nordmarks härad (nära norska gränsen). De båda Ullerud respektive Ämtewik ligger dock intill varandra och har i äldre tid hört samman.

## Socken, församling och kommun

Att indelningar ofta kan vara mer förvirrande än klargörande är sant. Den uppmärksamme läsaren har säkert noterat att jag använt benämningarna socken och församling om vart annat. Det finns ju inga entydiga definitioner av någon av dessa indelningsenheter. Sockenbegreppet är dock mest relevant för oss släktforskare. De kyrkliga församlingarnas indelning förändras efter hand, nya bildas och gamla slås samman. Det är en utveckling som har pågått under lång tid och helt säkert kommer att fortsätta. Sockenbegreppet är mer en fråga om identitet och tillhörighet, efter 1862 då det mist sin officiella betydelse i kommunala sammanhang. Det begrepp som man bör undvika i dessa sammanhang är "*kommun*". En kand fotbollstränare presenterade sig själv som född i "*Köla f. d. kommun*" – jag tror inte att kölaborna känner sig som några föredettingar.

## Förkortningar

Ett annat fenomen som släktforskare ibland stöter på är att man har använt sig av hemsnickrade förkortningar i kyrkboken. Att "*Gbga*" betyder Gillberga eller "*Bv*" Borgvik, eller vad det nu kan vara, är inte helt självklart. Speciellt inte om man inte har den värmländska geografien helt glasklar för sig. När man likaledes möter benämningen "*Ny*" utan efterföljande pastorats eller haradsbeteckning – vad göra? Försumma inte kartan som hjälpmedel. Det är mest troligt att den sökta personen kommer från den närmaste socknen.

## Litteratur

När tvekan råder finns det också en del



## Två främmande fåglar i Gunnarskog

litteratur som kan konsulteras. Gunnar Jonssons *Värmlands Ortregister*, utgivet av Värmlands Slaktforskarförening är ett hjälpmedel som varje slaktforskare som sysslar med Värmland har nytta av. Den visar till vilken socken en viss ort hör. Om man vill ha utförligare uppgifter så finns verket *Sveriges ortnamn - Värmlands län* att tillgå. Det utgavs med ett häfte för varje härad från 1920- till 1940-tal och visar på dialektuttal och äldre stavningsformer. Fördjupning ger också det verk som av slaktforskare inte brukar kallas något annat än "*Rosenberg*" efter sin utgivare. Egentligen heter det *Geografiskt-Statistiskt Handlexikon öfver Sverige* och redogör i fyra band för alla orter ner på hemmansnivå och för deras indelningar. Det utgavs för mer än 100 år sedan men har nytrycks av Slaktforskarförbundet som gjort det tillgängligt för dagens forskare.

*Sveriges församlingar genom tiderna* utgavs av Skatteförvaltningen 1989 och är numera slutsåld men finns på de flesta bibliotek och numera också på Internet. Den visar på alla de församlingar som har existerat och på de ändringar som gjorts i församlings- och pastoratsindelningen. Det senare är inte oviktigt att kunna till för slaktforskare då det ibland fördes kyrkböcker gemensamma för hela pastoratet. Oftast finns också kortfattade församlingshistoriker i SVAR-katalogen och i inledningen till varje arkivförteckning.

När det gäller det specifikt värmländska så rekommenderas *Karlstads stifts herdaminne* av Anders Edestam. Den innehåller inte bara prästbiografier utan också innehållsrika församlingshistoriker, innehållande uppgifter om församlingarnas tillkomst, liksom pastoratens indelning. SVAR:s sockenkataloger är också användbara. Efter hand kommer också vår förenings webbplats *Värmlandsrötter* att bli en kunskapsbank för våra socknar och härader.

Carl-Johan Ivarsson

**Red anm.** I detta sammanhang fortjänar också påpekas att Gillberga socken, inte som många tror ligger i Gillberga härad, utan i Gillbergs härad (att det sedan finns en socken Gillberga i Sörmland liksom också ett Kila, är en annan femma).

*När man går igenom en sockens dödoch begravningsböcker händer det ibland att man finner att prästen författat verkliga minnesrunor över de avlidna, Detta är till mycket stor hjälp, och ibland kan man finna att de avlidna har sitt ursprung mycket långt ifrån den plats där de hamnat vid livets slut.*

Två exempel på sådana "främmande fåglar" med mindre vanliga levnadsöden har jag hittat i Gunnarskog. Det gäller klockaren Anders Rosenquist och brukspatronen Jacob Juol (Juol). Jag har här bibehållit originalstavningen. (Kalla: Gunnarskog C:6 sid. 639f och 650).

### Klockaren från Lovisa

Klockaren i församlingen och Trägårdsmestaren Anders Rosenquist från S. Backa dog af upslagen Gyllenåder och Inflammation d. 12 april [1798] k: 7 f; m: Född d. 28 Sept 1741 uti Finland, Lowisa stads Landshöfdingedöme Torno Sn och hemanet Rosendahl under dåvarande ofred med Ryssland uti öpne Skogen. Han var 56 år 6 m: 2 v 1 Dygn gl: Par B: Anders Samuelsson Rosenquist och H. Maria Sigfridsdr Halman. Kunde särdeles väl läsa med ganska godt begrepp. Vistades uti sine Föräldrars hus till 13 år: då kom han år 1754 i tjenst hos hr Baron Ridd: och Öfverst: E. Armfeldt på Isnas Saterie i Finland i 2 år., hwarefter hr Öfversten 1756 satte honom i Tragårdsmest. Läran uti Kongl. Academiæ Tragården i Åbo hwarest han var i 4 År. Ar 1761 d. 1. Sept begaf han sig på resan till Götheborg med led sjönöd natten emellan d. 3 och 4 OctBr samma år, samt förlorade alt hvad han ägde. Fartyget strandade på Bornholm hwarest han vistades i 3 veckor tills en svensk Jackt kom öfverförde honom och andre olycklige till Åhus i Skåne hvarifrån han reste landvägen till Götheborg. der han ankom den 11 Decembr och hvar sedan Tragårdsmest. Därstädes i 2 år. Ar 1763 reste han därifrån till Stockholm, och sedan han därstädes undergådt examen i Botaniquen och Tragårdsvetenskapen blef han antagen till gesäll i Kongl. Lust Tragården vid S. Jacob i Stockholm och arbetade där i 2ne Somrar. 1764 for därifrån med Hr BruksP Roman till hans landegend. Fornas och var där i 5 år. 1769

antog Tragårdsmest tjenst hos BruksP: Lönbom på Hildringsberg uti 4 år, år 1774 d. 6 OctB: vigd med dåvarande hushållerskan på Hildringsberg efterl. Enkan Annicka Larsdr Eskman. Under ett ljuft Äktenskap som varat på 24 året haft med henne en Dotter som är död och 2ne Söner som lefva. 1776 Förestod Klockaren Sysslan i Glafva uti 3 månad och år 1785 blef han Klockare i Gunnarskog äfter Xtelig stadgad och beskedelig wandel och sinnelag.

Begr. D. 29 April af Pastor.

### Brukspatron från Christiania

Bruks Patron Herr Jacob Juol från Fredros dog af vattensot d: 21 Aprill [1800]. Född i Christiania d: 17 Junii 1744, 55 år, 10 mr, 4 dr gl: Par. Justitiz Rådet och Justitiarien i Kongl: HofRätten Hr Juol och Fru Rasch. Han upfostrades, enligt sin börd, dels i sine föräldrars hus, dels i ChristianizeSchola. Ar 1761 blef Han Student i Köpenhamn och forblef där till 1764. Ar 1767 blef han Assessor i Christianiz Kongl: HofRätt. 1772 reste til England. 1776 Zahl. Casseur i Norrige och 1778 värdelig Justitiæ Råd. Förföljd af ovänner, reste Han 1784 genom Sverige till Tyska Orterna och forblef en tid i Berlin. Följande året återkommen hit, köpte Han Sälboda, Rexeds, Traskogs och Fredros Bruk och Egendomar samt har sedan bodt där. Gift med Fru Sophia Dorothea Hersleb, haft med Henne 4 Söner och 2 Döttrar, som lefva. Hans hufvuddrag voro godhet emot alla, hjälpsamhet emot behöfvande, upriktighet och välvilja emot vänner, ett odladt förstånd och lyckliga naturs gåfvor. Med en stark kroppsbyggnad, uthärdade Han sin oboteliga sjukdom, förenad med de största plågor, uti 3ne år. Begr: med Solennite d. 1 Junii af P & P Lagerlöf.

Carl-Johan Ivarsson

### Register till Slakt och Havd

Genealogiska Föreningen raknar med att i början av detta år komma ut med en CD-ROM innehållande register till sin tidskrift Slakt och Havd. Registret omfattar över 80 000 poster.

# Arkivcentrums forskar-service under luppen

*Under några höstmånader genomfördes en enkätundersökning bland besökande forskare vid Arkivcentrum i Karlstad, ganska precis ett år efter lokaliseringen till nya lokaler i "Seminariet". Avsikten var att med ledning av enkätsvaren kartlägga vilka forskarkategorier som använder sig av Arkivcentrums tjänster, vilka förväntningar de har på verksamheten samt få in synpunkter på hur forskarservicen eventuellt kan förbättras.*

Forskar-serviceundersökningar har under de senaste åren genomförts vid några av landsarkiven. Bakom Arkivcentrums enkät står de fyra institutioner som tillsammans svarar för forskarservicen: Värmlandsarkiv, Folkrorelsernas arkiv för Värmland, Landstingsarkivet och Emigrantregistret. Själva enkäten innehåller 20 frågor som på olika sätt belyser verksamheten. Vid undersökningens slut hade omkring 100 enkätsvar inkommit, vilket ger en svarsprocent på omkring 66 %.

## Vilka är forskarna?

De inledande frågorna i enkäten berörde forskarnas bakgrund; kön, ålder, geografisk hemvist, utbildning och nuvarande sysselsättning. Det visade sig att något fler än kvinnor finns bland besökarna. Ålderskategorin 51-65 år är bäst representerad (37%), följt av 66-80 år (35%).

Andelen pensionärer bland besökarna är alltså ganska stor, eftersom många i åldrarna 51-65 år är förtids-pensionerade. Besökare under 20 år saknas i undersökningens resultat. Dessa tillhör dock en grupp besökare som har kontakt med verksamheten genom t.ex. studiebesök och riktade insatser i form av arkiv- och skolprojekt. 46 % av forskarna kommer från Karlstads kommun, av de 32 % som kommer från övriga Värmland svarar kranskommunerna för merparten av besöken. Värmlands befolkningsstruktur med stor koncentration i Karlstadsregionen förklarar detta. Av de 16 % som kom från övriga Sverige går en linje via Karlskoga-Örebro-Västerås till Stockholm. Det förekommer även en del norska forskarbesök.

38 % av forskarna har högskola/uni-

versitetsutbildning vilket får bedömas vara en ganska hög siffra. 52 % är pensionerade, medan de yrkesverksamma svarar för 30 % av forskarbesöken. Bland yrken som förekommer finns en spännvidd från fotvårdsterapeuter till professorer. Studenter svarar för 14 % av besöken, men detta är nära knutet till huruvida de befinner sig under en uppsatsskrivarperiod eller inte.

## Hur sprids kunskapen om Arkivcentrum?

Cirkelverksamhet, t.ex. i form av släktforskningskurser var den första kontakten med Arkivcentrum för 24 % av forskarna. Även vänner och bekanta är viktiga informationskällor (21 %), och besök vid andra arkiv (16 %). Internet har däremot inte fått så stort genomslag bland besökarna än. Bara 3 % hade fått vetskap om verksamheten den vägen. 22 % av besökarna hade dock besökt någon av institutionernas hemsidor.

## Vad gör forskarna?

En Överväldigandemajoritet av forskarna (85 %) bedriver privata efterforskningar. Hälften av forskarna kommer på regelbundna besök några gånger per år, och 32 % kommer oftare än 1 gång/månad. 20 % var förstagångsbesökare. Många av forskarna hade inte förberett besöket på något särskilt sätt.

Släktforskarna dominerar bilden av besökarna och svarar för 66 % av forskarbesöken. 18 % uppger att de bedriver lokalhistorisk forskning. Man får också ta med i beräkningen att många forskare bedriver flera olika typer av forskning, och gränsdragningen mellan forskningsområden kan vara väldigt flytande. Det är t.ex. inte ovanligt att en student skriver på en uppsats, men samtidigt också är hängiven släktforskare.

Mikrokort och en kombination av mikrokort och originalhandlingar är det material som används mest. 13 % uppger att de har använt sig av referensbiblioteket, vilket förmodligen är en ganska bra siffra för arkivinstitutioner. Databaser används dock i liten omfattning. De som uppgett

Fortsättning på sidan 20

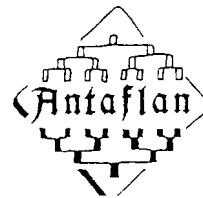

Nr 73

Antavlan tillhör min farfar, probanden Karl Andersson Forsberg. Han var född i Ortnas, Älvsbacka, Värmlands län d. 25/11 1848.

Han tog sig upp till Norrland, genom att arbeta som rallare vid järnvägen och hamnade så småningom i Hälsingland. Bosatte sig i Ljusne och fick arbete som stabbläggare i brädgården på Ala sågverk. Han hyrde in sig hos en familj på bruket och blev kar i värdfolkets unga dotter, som skulle bli min farmor. Hon hette Britta Forsberg och var född 18/6 1856 i Långblå, Skog socken, Hälsingland. Märkligt nog hade farfar och farmor samma efternamn utan att vara slakt med varandra. Farfars anor är värmländska, medan farmors slakt kommer från Hälsingland.

Farfar och farmor gifte sig i Söderala 2/12 1877. De fick elva barn. Det yngsta barnet var min far, David Efraim Forsberg, född 28/12 1896.

Farfar blev änkeman 31/3 1901. Han gifte om sig 21/12 1913, men blev änkeman redan 23/9 1914. Farfar avled i Ala, Ljusne 19/1 1932, 83 år gammal.

I farfars antavla fattas många anor. Delvis pga att hans far var sk "oäkta" son till pigan Stina Forsberg och barnafaderns namn ej finns uppgivet i födelseboken.

Om någon som laser antavlan kan komplettera med någon uppgift är jag mycket tacksam.

*Wiolet Holmström  
Idegransvagen 22  
372 53 Kallinge*



Antavla nr 073	Upprättad för Karl Andersson Forsberg, f. 25/9-1848 i Örtånäs, Älvsbacka			ff (4) t. Wiolet Holmström. Orter i (S) län om inte annat anges
Generation I Nr 2-3 (1)	Generation II Nr 4-7	Generation III Nr 8-15	Generation IV Nr 16-21	Generation V Nr 32-63
<u>Nr 2. far</u> Forsberg-Andersson Anders Dagkarl/Hemmansägare f. 12/3-1823 Älvsbacka, Sund d. 19/6-1900 Älvsbacka, Viken N g. 4/7-1847 Älvsbacka				
<u>Nr 1. ansökare</u> Forsberg-Andersson Karl Stabbläggare f. 25/9-1848 Älvsbacka, Örtånäs d. 19/1-1932 Ljusne(X), Ala g. 2/12-1877 Söderala(X)	Ogift piga f. 20/11-1778 Ekshärad, Gustavsfors d. 10/12-1860 Älvsbacka, Stenåsen 5	Forsberg, Nils. Mästersmed f. 1/10-1734, Kroppa, Storfors d. 25/11-1806, N Råda, Stjärnsfors g. 18/5-1766, N Råda 10 Nilsson, Britta f. 9/5-1745 d. 17/2-1803, N Råda, Stjärnsfors 11	Jonsson, Jonas 1706, Nyed - 22/12-1785, Nyed, Ås Hindriksdotter, Karin 12 172(1) - 2/6-1803, Nyed	
Forsberg Brita Maria f. 18/6-1856, Skog(X)	Nyed, Ås d. 3/2-1861 Älvsbacka, Örtånäs g. 6/1-1805 6	Abrahamsdotter, Annica f. 11/10-1743, Nyed, Laskerud d. 18/3-1827, Nyed, Krakerud	Månsson, Abraham 169(5) - 12/6-1774, Nyed Johansdotter, Ingeborg 13 171(1) - 28/2-1751, Nyed	
<u>Nr 3. mor</u> Jansdotter Maria Lisa f. 3/10-1818 Älvsbacka, Örtånäs d. 5/9-1904 Älvsbacka, Viken N 15/9-1998	Jansdotter Elsa f. ZIII 1-1779 Älvsbacka, Örtånäs d. 5/10-1846 Älvsbacka, Örtånäs 7	Andersson, Jan. Bonde E 22/7-1754, Älvsbacka, Älvsbacka d. 17/7-1801, Älvsbacka, Örtånäs g. 3/11-1775, Älvsbacka 14 Larsdotter, Cathrina E 5/7-1753, Nyed, Borskerud d. 11/11-1826, Älvsbacka, Torsked 15	Jansson, Anders. Bonde 1723, Älvsbacka - 12/5-1792, Älvsbacka Andersdotter, Kierstin 27/5-1729, Älvsbacka, Stenåsen Månsson, Lars Jansdotter, Ellika f. (1728-1730)	

Arkivcentrums ...

Fortsättning från sidan 18

att de använder sig av arkivhandlingar forskar mest i kyrkoarkiv (56 %) och domstolsarkiv (11 %). 6 % uppger att de använder sig av bruksarkiv, vilket kan tyckas vara en låg siffra. Detta kan dock gå i perioder beroende på om studenterna skriver uppsatser eller inte. De forskare som använder denna typ av arkiv arbetar också ofta med större kvantiteter av material.

### Hur fungerar forskarsewicen?

Generellt sett är användarna mycket positiva till den service de möter vid Arkivcentrum. Detta hindrar dock inte att vissa saker kan förbättras, och en hel del tips och synpunkter kom in under enkätperioden.

Forskarna fick tycka till om öppettiderna i forskarsalen. 71 % ansåg att tiderna var tillräckliga, och det är ingen förvånande siffra då 77 % av forskarna uppger att de vanligen forskar på dagtid. Av de 62 % som ansåg att lördagsöppet var nödvändigt, hade 43 % utnyttjat detta själva medan 57 % inte gjort det. I valet mellan lördagsöppet eller två kvällar blev det närmast dött lopp.

Majoriteten av forskarna var nöjda med den handledning de får i forskarexpeditionen. Samtidigt konstaterade en del att det kan vara väldigt individuellt beroende på vem som tjänstgör i expeditionen. Dock möts forskarna nästan alltid av ett vanligt och trevligt bemötande. Den kontinuerliga framtagningen av originalhandlingar tycks fungera till belåtenhet utan långa väntetider. Det är dock ibland svårt att förklara för forskarna varför det tar längre tid att beställa fram handlingar från depån i Forshaga. Många tror också att depån idag är avvecklad vilket ju inte är fallet.

Synpunkter på tillgängliga register gällde främst de register som saknas i forskarsalen. Att datorterminaler finns tillgängliga för forskarna var ett närmast okänt faktum. Sjalvplockningssystemet med mikrokort fungerar med undantag för dålig belysning vid mikrokortslådorna. Om forskarsalsmiljön sades att lokalen i sig är mycket funktionell och vacker.

Kritik riktades främst mot den höga ljudnivån från pågående samtal, men framförallt från gymnastiksalen som är belagen under forskarsalen.

Forskarna tycker det är bra att det finns kopieringsmöjligheter, men att det är dyrt. Pentry och toaletter är uppskattade. Om förvaringsskåpen sades att en del av dem är för små. Även informationsskyltningen fick viss kritik. Parkeringsplatserna upplevs ibland vara för få, men det uppskattas ändå att det är gratis att parkera.

### Vilka konsekvenser får enkäten?

Enkätresultatet får ses som en indikation på hur vi har lyckats med förbättringsarbetet av Arkivcentrums forskarservice sedan öppnandet i nya lokaler 1/9 1998. Resultatet kommer att diskuteras och utvärderas av Arkivcentrums expeditionsgrupp. En åtgärdsplan upprättas kring de områden som fått berättigad kritik. Bl.a. kommer följande områden att beröras:

- 1) Belysning över mikrokortsskåpen. Punktbelysning har redan satts på plats.
- 2) Mikrokortsförteckningarna arbetas om med bl.a. tydligare text.
- 3) En differentierad kopieringstaxa införs fr.o.m. 1/1 2000 där priset för kopior av annat än arkivalier och biblioteksband sänks.
- 4) Reglementet om ordningsregler för forskarsalen skärps fr.o.m. 1/1 2000 gällande ljudnivå.
- 5) Nya påstötningar görs hos fastighetsägaren gällande störande ljud från gymnastiksalen.
- 6) Öppettider utreds, och eventuellt görs ett försök under våren med öppet två kvällar i veckan.

För undertecknad har det varit glädjande att så många av våra forskare har velat engagera sig i Arkivcentrums verksamhet. Många värdefulla synpunkter har kommit oss till del. Att döma av den tid som många lagt ned på att besvara enkäten, finns många känslor för Arkivcentrum.

Thomas Kvarnbratt  
Arkivarie och  
forskarserviceansvarig,  
Värmlandsarkiv



Nr 74

Antavlan tillhör probanden August Niklasson, född 117-1875 i Sillingeby, Långserud, Värmlands län. Gift 6/2-1898 i Åmåls landsförsamling, Älvsborgs län, med Anna Kajsa Nilsson, född 6/19-1873 i Lånsbol, Mo socken, Dalsland. I och med giftermålet blev han bosatt i Klypersbol, Åmål. Paret fick nio barn tillsammans. Även en dotterson togs omhand till vuxen ålder.

På äldre dagar flyttade de till Kasenberg. Morfar blev änkeman 14/5-1957. Därefter bosatte han sig i Mellerud hos en dotter. Han avled på Vanersborgs lasarett 15/6 1963.

Wiolet Holmström  
Idegransvägen 22  
372 53 Kallinge



## Nya mikrokort till Arkivcentrum

Mikrokortsbeståndet i forskarsalen har ånyo växt ut med drygt 1300 kort. Till stor del rör nyförvärven de värmländska städernas historia. Det är bland annat fråga om brandförsäkringshandlingar ur Städernas Allmänna Brandstodsbolags arkiv samt kungliga brev och andra skrivelser som ingår i Stadshistoriska Institutets arkiv. Av stort intresse är också Lars Backvalls samling, som under namnet Älvdalsarkivet förvaras i Nordiska Museet. Slutligen har även provinsiallaktarberättelser t o m 1869 och landshövdingeberättelser 1734-1772 inköpts.

Antavla nr 074	Upprättad för August Niklasson, f. 1/7-1875 i Sillingebyn, Långserud	mf (6) t. Wiolet Holmström. Öter i (S) län om inte annat anges	
Generation I	Generation II	Generation III	Generation IV
Nr 2-får	Nr 4-7	Nr 8-15	Nr 16-31
Nr 2-får	Nr 2-får	Nr 2-får	Nr 2-får
Andreas	Andreas	Andreas	Andreas
Niklas	Niklas	Niklas	Niklas
Bråkare	Bråkare	Bråkare	Bråkare
f. 24/3-1842	f. 24/3-1842	f. 24/3-1842	f. 24/3-1842
Långserud, Gönås	Långserud, Högen	Långserud, Högen	Långserud, Högen
Långserud, Gönås	Långserud, Högen	Långserud, Högen	Långserud, Högen
d. 1/2-1889	d. 1/2-1889	d. 1/2-1889	d. 1/2-1889
Långserud, Gönås	Långserud, Gönås	Långserud, Gönås	Långserud, Gönås
g. 5/2-1842, Långser.	g. 5/2-1842, Långser.	g. 5/2-1842, Långser.	g. 5/2-1842, Långser.
Larsdotter	Larsdotter	Larsdotter	Larsdotter
Wensten, Lars. Murråstare	Wensten, Lars. Murråstare	Wensten, Lars. Murråstare	Wensten, Lars. Murråstare
f. 26/12-1775, Gillberga, Haga	f. 26/12-1775, Gillberga, Haga	f. 26/12-1775, Gillberga, Haga	f. 26/12-1775, Gillberga, Haga
Stina	Stina	Stina	Stina
d. 16/5-1841, Gillberga, Kik	d. 16/5-1841, Gillberga, Kik	d. 16/5-1841, Gillberga, Kik	d. 16/5-1841, Gillberga, Kik
Jonsdotter, Maria	Jonsdotter, Maria	Jonsdotter, Maria	Jonsdotter, Maria
f. 26/12-1797, Gillberga	f. 26/12-1797, Gillberga	f. 26/12-1797, Gillberga	f. 26/12-1797, Gillberga
Andersdotter, Annicka	Andersdotter, Annicka	Andersdotter, Annicka	Andersdotter, Annicka
f. 8/9-1775, Gillberga, Granbäck	f. 8/9-1775, Gillberga, Granbäck	f. 8/9-1775, Gillberga, Granbäck	f. 8/9-1775, Gillberga, Granbäck
Hemmansägare	Hemmansägare	Hemmansägare	Hemmansägare
d. 26/10-1894	d. 26/10-1894	d. 26/10-1894	d. 26/10-1894
Långserud, Gönås	Långserud, Gönås	Långserud, Gönås	Långserud, Gönås
f. 1/7-1875	f. 1/7-1875	f. 1/7-1875	f. 1/7-1875
Långserud, Sillingebyn	Långserud, Sillingebyn	Långserud, Sillingebyn	Långserud, Sillingebyn
d. 15/6-1963	d. 15/6-1963	d. 15/6-1963	d. 15/6-1963
Olsson	Olsson	Olsson	Olsson
Simonsson, Olof. Bonde	Simonsson, Olof. Bonde	Simonsson, Olof. Bonde	Simonsson, Olof. Bonde
f. 10/12-1787, Svanskog, Koppungen	f. 10/12-1787, Svanskog, Koppungen	f. 10/12-1787, Svanskog, Koppungen	f. 10/12-1787, Svanskog, Koppungen
Niclas	Niclas	Niclas	Niclas
Bonde, kyrkvård	Bonde, kyrkvård	Bonde, kyrkvård	Bonde, kyrkvård
g. 6/2-1898	g. 6/2-1898	g. 6/2-1898	g. 6/2-1898
Ärnå(f)	Ärnå(f)	Ärnå(f)	Ärnå(f)
Nilsdotter	Nilsdotter	Nilsdotter	Nilsdotter
Svanskog, Skäggebyn	Svanskog, Skäggebyn	Svanskog, Skäggebyn	Svanskog, Skäggebyn
d. 3/11-1893	d. 3/11-1893	d. 3/11-1893	d. 3/11-1893
Anna Kajsa	Anna Kajsa	Anna Kajsa	Anna Kajsa
f. 6/9-1873, Mo(f)	f. 6/9-1873, Mo(f)	f. 6/9-1873, Mo(f)	f. 6/9-1873, Mo(f)
Nr 3. mor	Nr 3. mor	Nr 3. mor	Nr 3. mor
Niklasdotter	Niklasdotter	Niklasdotter	Niklasdotter
Stina Maja	Stina Maja	Stina Maja	Stina Maja
f. 28/3-1844	f. 28/3-1844	f. 28/3-1844	f. 28/3-1844
Gillberga, Skumperud	Gillberga, Skumperud	Gillberga, Skumperud	Gillberga, Skumperud
d. 15/8-1924	d. 15/8-1924	d. 15/8-1924	d. 15/8-1924
Långserud, Sillingebyn	Långserud, Sillingebyn	Långserud, Sillingebyn	Långserud, Sillingebyn
Långserud, Rudsbyn	Långserud, Rudsbyn	Långserud, Rudsbyn	Långserud, Rudsbyn
d. 4/3-1883	d. 4/3-1883	d. 4/3-1883	d. 4/3-1883
Svanskog, Björbyn	Svanskog, Björbyn	Svanskog, Björbyn	Svanskog, Björbyn
7	7	7	7
Andersdotter, Britta Stina	Andersdotter, Britta Stina	Andersdotter, Britta Stina	Andersdotter, Britta Stina
f. 9/4-1791, Svanskog, Bergane	f. 9/4-1791, Svanskog, Bergane	f. 9/4-1791, Svanskog, Bergane	f. 9/4-1791, Svanskog, Bergane
P. 1/9-1853, Långserud, Guterud	P. 1/9-1853, Långserud, Guterud	P. 1/9-1853, Långserud, Guterud	P. 1/9-1853, Långserud, Guterud
Olsdotter, Stina	Olsdotter, Stina	Olsdotter, Stina	Olsdotter, Stina
IS	IS	IS	IS
20/11-1767, Svanskog - 24/10-1826	20/11-1767, Svanskog - 24/10-1826	20/11-1767, Svanskog - 24/10-1826	20/11-1767, Svanskog - 24/10-1826
Hansdotter, S I F	Hansdotter, S I F	Hansdotter, S I F	Hansdotter, S I F
1736 - 3/3-1803	1736 - 3/3-1803	1736 - 3/3-1803	1736 - 3/3-1803

# Boktips

## Hellgren – Jansson – Karlsson – Akerblom: Saffle under ett sekel – från marknadsplats till industrisamhälle

Saffle (tr. Uddevalla) 1999. ISBN 91-630-8743-X. 224 sid. Rikt illustrerad, personregister. Pris 290 kr. Beställes genom Sven Akerblom tel. 0533-145 35.

Saffle har bl. a. genom HaseåTages försorg blivit sinnebild för den svenska småstaden – en metafor för någonting riktigt obetydligt och löjligt. Mona Sahlin lovade för någon tid sedan offentligt att "fotvandrade till Saffle" om hon inte infyllde ett löfte, och SJ lovade i stora annonser att deras resenärer inte skulle behöva hamna i Saffle – detta för att ta några exempel.

Men bakom myten och metaforen finns verklighetens Saffle, en liten, men inte obetydlig värmländsk handels- och industriort, belägen i en av Varmlands rikaste kulturbygder. Saffle fick stadsrättigheter 1951 och är därmed Sveriges yngsta stad. Det är detta verkliga Saffle som nu har fått sin historia skildrad i en ny bok av en sextett, som alla varit/är verksamma inom Billerud/Stora/Peterson. I författarkonstellationen finns tre stycken Akerblom, John och Sven (bröder) samt Claes (Svens son).

Detta är inte den första boken om Saffle. Bygdens historieskrivare framför andra är redaktör Iwan Schyman som redan 1932 gav ut "By socken och Saffle köping". Schymans storverk är "Varmlandsnas från forntid till nutid" (1954-58), som omfattar alla socknar i Näs härad. Schyman är tyvärr inte så pålitlig i alla detaljer och förfaller ibland till närmast rudbeckianska utsvävningar.

Genom den nya boken har dock Safflelitteraturen fått ett mycket fint tillskott. Boken är framför allt uppbyggd kring bilderna och vad de har att berätta. Boken är uppbyggd av korta kapitel kring byggnader, människor och företeelser i

Saffle. Många av bilderna har aldrig publicerats tidigare. Författarna har lagt ner ett stort arbete på att identifiera personer som figurerar på bilderna.

Många stadsbor kanske inte ser på staden som sin hembygd. Förhoppningsvis kanske några av de här ointresserade väckas genom en sådan här bok. Boken visar på att även en så ung stad som Saffle – som bara var en liten samling av hus så sent som 1882 när den fick köpingsrättigheter – har en mycket rik historia, väl värd att ta vara på och minnas. 1882 fanns dock två förutsättningar för den fortsatta utvecklingen (järnvägen och kanalen) på plats, och det stora lyftet skulle komma med den fabrik som anlades följande år – Billeruds bruk. Så småningom skulle ytterligare industrier tillkomma - Jakobssons Industrier, Saffle Möbelfabrik, Saffle Motorverkstad m. fl. Idag är det nya industriföretag som präglar staden, som Somas, Saffle Karosseri och BTG Kalle Inventing.

Boken är väl korrekt läst, och en utmärkt och genomtänkt layout, där särskilt det blanka papperet gör bilderna nästan bättre än i original! Boken avslutas med biografiska uppgifter om ett urval av safflebor som har haft betydelse för Saffles utveckling. Ett plus är det omfattande personregistret. Boken rekommenderas åt alla som är intresserade av Saffles förflutna och nutid.

*Carl-Johan Ivarsson*

## Chris Henning: Finnar, läroböcker och nya socknar

Eget förlag, Stockholm 1999, A5, häftad, 39 sid. Kan köpas för 40 kr genom insättning på författarens postgironkonto 26 16 58 - 9.

Författaren har ordagrant skrivit av Kunglig Majestäts skrivelser 1826 angående utbrytningen av Norra och Södra Finnaskoga ur Dalby socken. I samband därmed utdelades psalmböcker, katekeser och ABC-böcker till "finnallmogen". Större delen av häftet upptar förteckningar över de som gratis fick ta emot

dessa böcker i Dalby, Vitsands och Östmarks socknar. Mottagarna är sorterade sockenvis på byar och gårdar. I Asperberget erhöll t ex ankan Anna Larsdotter med fyra barn en katekes och en ABC-bok. Du som forskar i dessa trakter skall naturligtvis inte missa detta lilla behändiga häfte!

*Lavs-Gunnar Sander*

## Carl Henrik Martling: Den leende madonnan och andra markligheter i Karlstads stift.

Bokförlaget Cordia Göteborg 1999. 214 sid. ISBN 91-7085-2065. C:a pris 280 kr.

Den värmlandsbördige f överhovpredikanten Carl Henrik Martling har tidigare i två böcker skildrat markligheter i ärkestiftet respektive Stockholms stift och fortsätter nu med Karlstad. Martling har själv varit knuten till stiftet som kyrkoherde i Fryksande 1966-71.

De olika församlingarna, 39 st, har ordnats i bokstavsordning. Då även Dalsland tillhör stiftet handlar ett tiotal artiklar om församlingar därifrån. I recensionen kommer endast valda artiklar av det intressanta innehållet att beröras.

I några av församlingarna har förekommit s.k. konsevation, vilket innebar att "de, vilka den frånfallna kyrkoherdens hus upprätta och stödjande kunna" skulle ha företräde vid tillsättandet av tjansten efter en bortgången herde. Detta betydde att den som förklarade sig beredd att akta den nyblivna prästanken eller någon av hennes döttrar fick tjansten. Därmed var ett försörjningsproblem ur världen. Denna regel hade börjat tillämpas på 1600-talet och försvann inte förrän på 1800-talet trots att enligt 1739 års prästvalslag den mest meriterade av de sökande skulle utnännas. Förf. ger flera exempel. Det mest extrema är från Rudskoga där Gabriel Holmdalius 1691 efter flera tidigare konsevationer fick för-

sörja icke blott sin hustru utan också sin svärmor, två svägerskor och en av dessas söner. Även efter Holmdalius död var skolmästaren Lars Barthelius i Filipstad redo att åta sig pastoratet med änkor och barn

Oftast gick tjänsterna i arv från far till son eller någon annan anförvant. Således galler för Arvika socken att slakten Lagerlöf hade en obruten serie av kyrkoherdar och kontraktsprostar 1681-1827. Redan innan den förste innehavaren Daniel L. dog 1718 begärde han hos domkapitlet i Karlstad att någon av hans söner skulle "benådas" med pastoratet. Domkapitlet kunde dock inte tillfredsställa denna begäran då sonen Magnus fått tjänsten i Stavnas och sonen Andreas blott var 19 år. Änkan begärde dock i stället att svärsonen Carlgrund skulle utses och denna begäran villfors av domkapitlet. Då Carlgrund gick bort 1731 dog hans hustru Catharina några månader senare och i familjen fanns oförsörjda barn. Domkapitlet erbjöd tjänsten till E. Faxell om denne samtyckte till giftermål. Men församlingen ville nu ha Andreas till tjänsten. Domkapitlet ställde upp tre äldre präster på förslag men församlingen röststreckade och tre röster avgavs. Församlingen gick till Kungs och Andreas (d 1769) fick tjänsten. Även den siste i slakten Erland (d 1827) blev efter församlingens bön hos Konungen, som för tillfället befann sig i Italien, utnämnd genom kunglig fullmakt utfärdad i Parma. Återstår att namna att Andreas efterträddes av sin son Daniel Johan (d 1784 av M kallad Jonas) och han i sin tur av brodern Erland.

För värmlänningar är säkert bekant att Selmas far löjtnanten Erik Gustaf L. var son till disponenten vid Kymsbergs bruk Daniel L. sonen till kyrkoherden Daniel Johan. Förfademas porträtt som hänger i Ny kyrka lät Selma kopiera och hänga upp i Mårbacka. Daniel Johan var gift med Brita Sejdalia moster till Esaias Tegnér. Den som vill veta mer om slakten Lagerlöf i Arvika kan läsa Gustaf Karlberg: Anteckningar om Arvika landsförsamling. Arvika 1912.

När det gäller Arvika ger M den felaktiga upplysningen att kyrkoherden i Edsleskog L. Danielsson under sin arvikatid skulle föranstaltat byggandet av Mikaelikyran. Denna är den förr s.k.

landskyrkan, som härstammar från 1640-talet. Däremot var han en av initiativtagarna till byggandet av "stadskyrkan" invigd 1911 och i dag kallad Trefaldighetskyrkan

Då det gäller Dalslandsförsamlingarna kan namnas Bolstad, där förf. inte tar upp slakten Wigelius som i tre släktled innehade kyrkoherdetjänsten där utan prosten Risell som tillrättavise Fredrik I:s mätress Hedvig Taube för hennes syndiga leverne samt en intressant skolstrid som berörde den 1917 nya undervisningsplanen för folkskolan. Den förbjöd användandet av Luthers Lilla Katekes som lärobok. Prosten L.E. Engström och skolrådet vägrade följa detta direktiv. Striden gick så långt att 1927 tillstyrkte inte folkskoleinspektören utbetalningen av statsbidraget till lärarlönerna. Trots att regeringsrätten ansåg att bidraget skulle utbetalas beslöt regeringen att inhibera detta. Kyrkomötet 1929 gick emot Bolstads församling men regeringen beslöt att "partiellt" frige katekesen. Ett landsomfattande upprop om ekonomiskt stöd till Bolstad inbringade 100.000 kr. Har någon församling i dag gjort sig hörd med anledning av den nuvarande skolministerns förslag om att kristendomen inte skall inta en central plats i religions-

undervisningen i våra skolor?

För en släktforskare kan det vara av intresse att lära känna något om de personer som handhaft våra kyrkoböcker allra helst om de där har lämnat kommentarer till församlingsbornas liv och leverne. Icke minst av denna anledning är boken läsvärd. Förutom herdaminna hänvisar referenslistan till bl.a. stiftets julböcker.

Boken beskriver inte endast personer utan också märkliga inventarier och byggnader. Titel har boken fått av den stulna madonnan i Lerdals kyrka. På urvalet av märkligheter i en sådan bok kan man ju alltid ha synpunkter men detta torde ju vara författarens ensak. Bokens illustrationer uppfyller tyvärr inte dagens krav på bildmaterial. Den rekommenderas livligt till alla intresserade av bygdens historia.

*Sten Nyborg, Lidingö*

Värmlands Släktforskarförening gratulerar ledamoten av Släktforskarförbundets styrelse Thord Bylund, som tilldelats H M Konungens medalj av 8:e storleken i högblått band.

*StD 2/2 2000*

## Värmländska släktforskaradresser på nätet

Tekniken spelade oss ett spratt när vi förra numret försökte tipsa om några bra adresser på internet. Vi gör nu ett nytt försök att visa adresserna. Surfa lugnt!

Bergsmän och bruksfolk, ett projekt i Västmanland-Värmland  
<http://hem2.passapen.se/berabruk/index.html>

Torsby Finnkulturcentrum  
<http://www.torsbv.se/FRIOKULTITfchtm>

Värmlands Släktforskarförening  
[www.genealogi.se/varmland](http://www.genealogi.se/varmland)

Folkräkningen 1890  
<http://www.foark.umu.se/folk/s/>



## ANOR SÖKES

Till ANOR SÖKES tar vi emot frågor om anor och ättlingar från alla, som är medlemmar i en släktforskarförening

**475.** Jag söker upplysningar och anor till  
**a) Halvard Henriksson** f 1790 i **Vålberget, Dalby** sn enl hfl. En Halvard Henriksson föddes 1790-01-13 i Vålberget, son till **Henrik Olofsson** från **Kindsjön** och **Ing-eborg Nilsdotter** i Vålberget. I hfl 1784-1794, som ar ofullständig, saknas Vålberget. I hfl 1794-1799 är Vålberget med, men då saknas Halvard och hans föräldrar. Inte heller i Kindsjön finns familjen. Från senast 1821 är Halvard dräng i **Medskogen** (från 1830 i **S Finnskoga** sn). Det anges i hfl 1821-1825 att han skall höra till slakten Honkainen. Enligt hfl gifter han sig 1823 (lucka i vb) med **Karin Andersdotter** (se nedan). Sedermera blir Halvard torpare i **Meskgogen** och sist blir han inhyses dar. Från 1861 är han försvunnen.  
**b) Karin Andersdotter** f 1796 i **Skråckarberget, Dalby** sn enl hfl. En Anders Henrikssons dotter Karin föddes 1796-09-17 i Skråckarberget. Moderns namn har jag inte lyckats tyda, möjligen står det **Greta**. Skråckarberget står med i hfl för **Dalby** 1794-1799, men där saknas Karin! En Anders Henriksson f 1762 står i denna hfl som bosatt i Skråckarberget med sin hustru **Gertrud Persdotter** f 1771. Från senast 1821 är Karin piga i **Medskogen** och 1823 gifter hon sig med **Halvard Henriksson** (se ovan). I hfl 1821-1825 anges hon tillhöra slakten **Vilhuinen**. Hon dog i Medskogen 1853-03-26  
*Johan Sjöberg*  
*Styrbordsgatan 14*  
*652 27 Karlstad*

**476.** Har någon forskat på **Kat(arin) Finström** (f 1845-09-19 **Eksharad**), hennes make **Jöns Johansson** (f 1845 **Östmark**) eller deras barn **Johanna** (f 1876-01-23 **Eksharad**, d 1937-08-03 **Högalid**) **Anna Kristina** (f 1874-12-16 **Los**) **Ida** (f 1877 **Östmark**) och **Johannes** (f 1880 **Östmark**)  
*Bo Nordberg*  
*Ringvägen 10*  
*141 31 Huddinge*  
*tel. 08-774 80 70*

**477.** Jag söker föräldrar till:  
**a)** Häradsdomaren och nämndemannen **Olof Månsson** i **Norra Rådom, Nyed** f 1691, d 1761-10-22.  
**b)** **Pål Ol(of)sson** i **Jonsbyn, Nyed** f 1661, d 1783-03-28.  
**c)** **Britta Bryngelsdotter**, mor till **Bryngel Svensson**, f 1720 i **Svenserudstorp, Nyed**.  
**d)** **Maria Zackrisdotter** f 1740(1) okänt var i **Nyed** ev **Vase** SN. Hon var g m **Sven Bryngelsson Gräsman** (1750-01), indelt soldat i **Gräsås, Vase**.  
*Mats Sjökvist*  
*Pl 9, Nannberga*  
*732 91 Arboga*

**478.** Mail 2000-01-06  
 Jag söker upplysningar om **Catharina Persdotter** ca 1681-1773, född i Västergötland och bosatt på **Toverud** på **Hammarön**.  
*Karin Henriques*  
*Chalmersgatan 18*  
*411 35 Göteborg*

**489.** Jag söker uppgifter om **Anders Jonsson**, född 1855 i **Vermland**, vistades i **Norge, Sandnessjöen**. Han var förlovad med **Barbro Fredrikke Johannesdatter**, född 1858 och giftemål var planerat. De fick en son, som senare åkte till USA. Sjukdom skilde paret och de gifte sig senare var och en på sitt håll.  
*Elof Börjesson*  
*Tegneby 11*  
*457 93 Tanumshede*

**480.** Jag tror mig eventuellt ha funnit min farfars far som hette **Karl August Johannesson Ahlstrand**, född den 14 december 1853 i **By** i Värmland. Min farfar, **Axel Robert** född den 16 juli 1880 i **Multrä Ångermanland** tros vara oäkta son till denne **Karl August Johannesson** och **Pigan Anna Carolina Alexandra Forsberg** född i **Multrä Ångermanland** den 9 april 1860.  
 Jag undrar nu om det finns några anteckningar om att han skulle ha flyttat till trakterna kring **Multrä** i Ångermanland

under 1870-1880-talet. Och när han i så fall skulle ha flyttat tillbaka till Värmland igen. Jag vet att han stod skriven i **Tweta** Annexförsamling i 1890 års folkräkning. Då var min farfar alltså 10 år gammal redan. Det är ju möjligt att denne **Karl August Johannesson Ahlstrand** aldrig fick vetskap om sin son. Jag undrar också om det finns någon **Johan Ahlstrand** besläktad med denne man. En **Johan Ahlstrand** ska nämligen ha uppehållit sig i **Multrä** under 1880-talet. Kan det möjligen vara en bror?  
*Barbro Cavalieratou*  
*Tellusvagen 96B,*  
*191 47 SOLLENTUNA*

**481.** Jag söker upplysningar om **Olov Wall** f 1841-09-15 **Sunne**, hans föfader, samt hans hustru, **Maria Nilsdotter**, f 1845.  
*Sven-Erik Smibock*  
*Asen 4434*  
*796 90 ÄLVDALEN*  
*0251-30007*  
*joom@mail.bip.net*

**482.** Jeg söker anor til **Frantz Oskar Øberg** Fyrbøder ved parafinraffeneriet 1864 **Vermland** Sverige og **Elise Øberg** 1863 **Dalsland** Sverige  
*Tor Henning Øberg*  
*Åsgårdstrandsveien 247*  
*3153 Tolvsrød, Norge*  
*thob@jbv.no*

**Red. anm.**  
 fyrbøder = eldare  
 parrafin = fotogen

**483.** Jag söker föfader eller nu levande släktingar till min farmors far som flyttade från **Bogens** socken i Värmland den 31/12 1884. Han hette **Johannes Jansson** och var född 22/7 1854 och dog i Överturingen 6/9 1925.  
*Ingegerd Olofsson*  
*Skoggstigen 24*  
*148 71 Sorunda*  
*tel 08-53044472.*  
*ingegerd.olofsson@spray.se*



## Ur andra medlemsblad

**484.** Jag släktforskar på en person f 1863-06-12 i **Norra Ny**, d i **Gävle**. På hans personakt i Gävle står det en hänvisning till "Norra Ny 68 plus en grekisk femma". Vad betyder detta?

Pieter Buddenbaum  
Pieter.buddenbaum@swipnet.se

**486.** Jag efterlyser ungarlen *Per Nielsen Transin* eller *Stansin* från **Dalby** socken (uppgifterna kommer från Trysil i Norge) Han hade en oäkta son, *Martinus Persen* med pigan *Marthe Johnsdatter Skareberget Norge*.

Birger Eriksson  
Älvdalen  
birger.e@swipnet.se

**487.** Jeg etterlyser *Jonas Olsen* fadt i Wermland ca. 1802-03. Hans fars navn skal være *Ole Svendsen*.

Bjørge Ruyter  
Ringvn. 4  
2760 Brandbu  
Norge  
brut@online.no

**488.** Jeg etterlyser foreldrene til *Eva Carlquist* f 16-09-1852 i **Arvika**.

*Eva Lillian Vedahl*  
Heigård Alle 11  
1664 Rolvsøy  
Norge  
oe-ved@online.no

**489.** Soker en *Nils Olsen* fdt 1842 i **Vermland** og utvandret til Norge. Var bostatt i **Harstad i Troms** en tid. Om mulig var det hit har utvandret forst. Han flyttet videre på seg flere ganger.

Bjorn Joar Jensen  
Varoy  
7944 Indre Neroy, Norge  
bjoernjj@online.no

**493.** Känner någon till *Johan Nilsson* f 1875-08-08 samt *Anders Magnus Olsson* f 1875-09-06? Enligt folkräkningen 1890 bodde i **Byn, Älgå** där de också var födda.

Anita Carlsson  
Eleonoragatan 12 B  
633 43 Eskilstuna  
tel 016-126282  
lcbbygg@ebox.tninet.se

*Utbytestidningar från ett hundratal andra släktforskarforeningar finns i pauserummet på Arkivcentrum Värmland. Fråga i receptionen, så visar man Dig. Där finns mycket att hämta för de som har anor på annat håll an Värmland och det har val de flesta.*

### Värmlänningar

**Näverluren 1999:4** (Varmlands Hembygdsförbund) Hur det var förr. En gruvarbetare berättar av *Sten Fogde*: om gruvfogden *Fredrik Örnberg* född 1847.

**Rotposten 1999:4** (Jönköpingsbygdens Genealogiska Förening) C P Thunberg – kandis i Nagasaki, doldis i Jönköping av *Per Ericsson*: bröderna *Petter* och *Thomas Fordringham* i *Kristinehamn* var botanikerns släktingar.

**Slakten 1999:4** (Södra Västerbottens släktforskarforening) Om *Skrage* i *Röbäck* av *Holger Sjöstedt*.

**Slakthistoriskt Forum 1999:5** (Sveriges Släktforskarförbund) Tankar om vallonsläkten *Chenon* av *Kjell Lindblom*. *Matias B Pedersen* upphittad av *Elisabeth Thorsell*: han var född 1878 i *Norra Finnskoga*. Sunne i register av *Elisabeth Thorsell*: recension av *Arne Linnaruds* register. Efterlysningar berörande *Grums* (*Hedberg*), *Nyed* (*Hedberg*) och *Älvsbacka* (*Sund*)

**Slakt-Trädet 1999:4** (Nordvarmlands Släktforskarforening) Sägner om *Heikki Hakkinen* av *Gunilla Önnberg*. Slakten *Parkkoinen* av *Jan-Erik Björk* och *Niclas*

**492.** Jeg leter etter opplysninger om *Stina Lisa Andersdotter* som ble fadt i **Årjäng** i 1834.

*Stine Helm*  
*Haugerudvn. 82, leil. 736*  
0674 Oslo  
Norge  
mhelm@chello.no

**485.** Jeg saker opplysninger om *Maja (Marie) Kaisa Jacobsdotter* fadt 13.5.1855 i **Sverige**. Jeg har ingen nærmere stedsangivelse, men hun kom til Norge i 1868 sammen med sin far *Jacob Johansen* fadt i 1822 og moren *Caisa Eriksdat-*

*Persson*. Efterlysningar.

**Västgötogenealogen 1999:4** Efterlysning berörande *Olme*: trädgårdsmästaren *Johan Mellquist*.

### Övrigt

**AnKnytningen 1999:4** (Nyköping-Oxelösunds Släktforskarforening) Jordeböckerna på landet 1524-1980 av *Sten Boström*.

**AnRopet 1999:4** (StorStockholms Genealogiska Förening) Fattigvården 1500-tal till tidigt 1900-tal

**Arosiana våren 2000** (västerås Släktforskarforening) Gamla papper och foton skall hanteras med stor försiktighet! av *Larsowe Roman*. 68 olika skal att ge skarp-rättaren arbete.

**Gestricia 1999:4** (Gastriklands Genealogiska Förening) Dräng med knapptröja hamnade i stocken: om skamstraff förr i världen.

**GF-Aktuellt nr 140** (Genealogiska Föreningen) Likpredikningar och personverser.

**GF-Aktuellt nr 141** Använd hela kyrkoarkivet.

**Slakthistoriskt Forum 1999:5** (Sveriges Släktforskarförbund) Kusin, syssling, brylling och pyssling av *Marika Lagervall*. Slektsgranskning i Norge av *Anfinn Bernaas*.

**Västgötogenealogen 1999:4** (Västgöta Genealogiska Förening) Temanummer om datorn i släktforskningen,

*ter* fadt i 1819. Hun hadde søstrene *Ulrikka* fadt i juli 1850 og *Britta Maja* fadt 1.3.1853, og broren *John Magnus* fadt ca. 1857. De reiste senere tilbake til Älvsborgs lan, men i 1874 kom de igjen til Norge, da fra *Dalskog* sokn. *Marie Kaisa* giftet seg med normannen *Mils Andersen* juelsen fadt 4.4.1857 i **Sarpsborg**.

*Bjørge Brynildsen*  
*Rosenlundv. 25*  
1406 Ski  
Norge

Fortsättning på sidan 27

# Föreningens utgivning av böcker och register

Föreningen säljer ett antal publikationer, både egna och medlemmars. Medlemmar som önskar annonsplats för egna publikationer, kontakta ordföranden. För angivet pris tillkommer pack och porto. Order som överstiger 500:- skickas per postförskott, övriga faktureras. Egna publikationer kan även köpas direkt hos föreningens sekreterare. Vi rekommenderar beställning via brev/fax till sekreteraren eller e-post till kilagenealogen@swipnet.se. Vid slutförsäljning kan dröjsmål uppstå under trycktiden.



**Botilsater födde  
1721-1920**

Registrerade av arbetsmarknadsprojektet Cresco, Säffle.  
Granskning och redigering av Gunnar Jonsson, Säffle.

**Pris 225:-**

## Register

### Ortsregister

Gunnar Jonsson

Värmland ..... 70:-  
Dalsland ..... 40:-

### Bogen (S)

Carl-Johan Ivarsson

Fb, Vb, Db 1850-1920 ..... 225:-

### Botilsater (S)

AMP Cresco och Gunnar Jonsson,  
Säffle

Födde 1721-1920 ..... 225:-

### Ekshärad (S)

Mats Hellgren

Födde 1665-1722 ..... 250:-  
Födde 1723-1799 ..... 140:-  
Förs. bok 1665-1750 ..... 200:-

### Fryksande (S)

Knut Malmström

Födde 1707-1765 ..... 290:-

### Kila (S)

Gunnar Jonsson

Födde 1640-1817 ..... 225:-  
Födde 1818-1900 ..... 225:-  
Vigde 1689-1900 ..... 120:-  
Bouppt. 1744-1859 ..... 60:-

### Lysvik (S)

Arne och Moira Linnarud

Fb, vb, db 1692-1793 ..... 350:-

### Norra Råda (S)

Mats Hellgren

Födde 1725-1769 ..... 140:-

### Stavnas (S)

Jan Thimberg

Födde 1687-1775 ..... 170:-  
Födde 1776-1850 ..... 200:-  
Födde 1851-1920 ..... 210:-  
Vigde 1687-1920 ..... 320:-  
Döde 1687-1820 ..... 320:-  
Döde 1821-1920 ..... 320:-

### Sunne (S)

Margit Olsson och Arne Linnarud

Fb, Vb, Db 1669-1721 (avskr.) . 140:-  
Fb, Vb, Db 1669-1736 (reg.) .... 300:-  
Fb, Vb, Db 1737-1758 (reg.) .... 300:-  
Fb, Vb, Db 1759-1774 (reg.) .... 300:-  
Fb, Vb, Db 1775-1793 (reg.) .... 350:-

### Vitsand (S)

Kerstin Risberg

Fb, Vb 1824-1860 ..... 250:-

### Äigå (S)

KG Lindgren

Födde 1688-1835 ..... 225:-  
Födde 1836-1924 ..... 225:-  
Vigde 1688-1920 ..... 125:-  
Döde 1687-1920 ..... 160:-

### Östmark (S)

Kerstin Risberg

Födde 1765-1820 ..... 240:-

### Arbetsvandringar Värmland Härjedalen

under 1800-talet ..... 100:-

Roger Alderstrand och ABF Härjedalen

### Värmlands Släktforskar- katalog 1999

Ny utökad utgåva

202 forskare med över 3600 forskaruppgifter. Litteratur- och arkivtips. Släktutredningar i arkiv och samlingar. Registerförteckning mm. 102 sidor  
..... 70:-

## Hembygds litteratur

Britta Johansson m.fl.

### Torp i Botilsater

Format A4. Plasthäftad med skyddsomslag ..... 60:-

Eric Sundell

### Kvarnarna vid Rottnafallen

Kvamindustrins uppbyggnad från 1600-talet. Teknik, matning, kvarnbeskrivningar, personindex. 110 sidor i häfte med 4-fargsomslag ..... 120:-

Axel Em. Löf

### Ölme Härads Dombok 1629 - 1650

Nytryck från 1997. Huvuddelen av materialet utgörs av Ölme härads dombok. Dessutom finns ett par protokoll från Visnum och Färnebo härader, Varnums kyrkobok för tiden 1645-50, en mantalslängd för Ölme och Vanum 1642 mm. Häftad, 234 sid, person och sakregister.  
..... 240:-

Maj Olsson m.fl.

## Torp och ödegårdar i Ölserud

Format A4. Plasthäftad med skydds-  
omslag ..... 70:-

Mats Hellgren

## En kyrkoherdes vardag Ekshärad 1700-1758

Andreas och Bengt Piscator, kyrkoherdar,  
har fört anteckningar om allt som tilldra-  
git sig i prästgården. År 1758 omfattar dag  
för dag notering. Häftat 186 sid.  
..... 150:-

## Övrigt

Antavleblanketter A3, 5 st ..... 15:-

Nytt från VSF 1984-91

hel årgång ..... 75:-

VärmlandsAnor 1992-98

per nummer ..... 30:-

hel årgång ..... 100:-

VärmlandsAnor 1999-

per nummer ..... 40:-

hel årgång ..... 120:-

Råd och tips vid registrering

av kyrkböcker ..... 25:-

## Annons

**Hedåsen**  
i Sunne socken  
förr och nu  
En skildring om en finnby  
som blev ödeby

Beställs hos Olle Gustafsson,  
Strandbinken 4A,  
686 93 Sunne.  
Tel 0565-12958

Pris 150:- +porto 45:-

## Vårens program

### Årsmöte med föredrag

Lördag 18 mars kl 13.00

Arkivcentrum Värmland, Rolf Edberg-salen

Sedvanliga årsmötesförhandlingar

Peter Olausson föreläser om *Släktforskaren och Kartan*

Kaffe under gemytliga former med släktforskarprat.

### Sa gör jag

Onsdag 12 april kl 19.00

Arkivcentrum Värmland, Bror Almquist-salen

Vi träffas, dricker kaffe, pratar släktforskning och hjälper varandra med  
problem. Några i föreningen berättar om sin forskning.

Ta med eget fika!

### Resa till släktforskarnas hus i Leksand

Lördag-söndag 6 - 7 maj

Vi har bokat forskarummet under dessa två dagar. Här kan du snabbt och  
effektivt forska efter dina anor oavsett var i Sverige de har bott, eftersom  
du har tillgång till kyrkböcker från hela landet.

Bindande anmälan senast den 4 april till ordf,

tel 054-8727 54 eller 070-6348187.

Kostnader per deltagare (med reservation för ändringar):

Resa beroende på antal (ex bil med 4 personer, ca 160 kr)

Övernattning: olika alternativ från 250 kr till 430 kr.r

Forskarplats 280 kr

### Rådgivning i forskarsalen

Under våren kommer forskarsalen på Arkivcentrum Värmland att vara  
öppen måndags- och torsdagskvällar till kl 20.00.

En erfaren släktforskare från foreningen kommer att finnas till hands på  
**torsdagskvällarna** för frågor och hjälp med problemlösning.

Nybörjare får hjälp med att komma igång med sin forskning.

Anor sökes...

Fortsättning från sidan 25

**490.** Jag söker kontakt med någon som  
forskat om Lloyd-släkten fr. Värmland.  
*Arthur Llewellyn Lloyd* emigrerade fr.  
**London** i början på 1800-talet, han var en  
berömd björnjägare och författare. Han  
var född 7/7-1792 i **London** och död 17/2-  
1876 i **Vänersborg**

*Peter Lloyd*

Box 171 41

104 62 STOCKHOLM

*lloydpet@hotmail.com*

**491.** Jag vill efterlysa en bror till min far-  
far. Denne bror hette *Emanuel Olsson*  
(Olovsson) född 317 1849 i **Backe, Dals-**  
**land.** Han var gift med en kvinna från **Ber-**  
**gen** och hade flera barn, ett av dem hette  
*Emma*. Ingen i min släkt vet vad som  
hände familjen.

*Ulla Andersson*

*Silfverloodsgatan 5*

*461 39 Trollhättan*

*Telefon/fax 0520-19079*

*ch.anders.son@telia.com*

Begränsad eftersändning  
Vid definitiv eftersändning retur med den  
nya adressen till:  
Värmlands Släktforskarförening  
c/o Lars-Gunnar Sander  
Norra Berghaget  
653 40 FORSHAGA

**B**  
Föreningsbrev

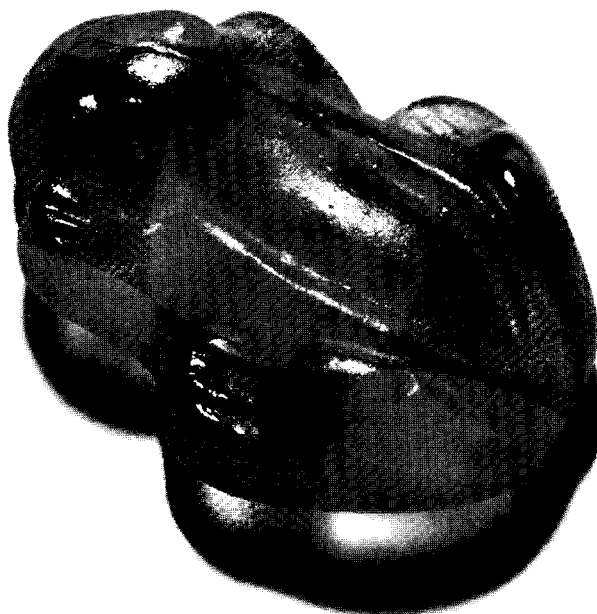

## Alla gröna saker ar inte grönsaker.

Skenet kan bedra. Det som på ytan ar grönt kan vara allt annat an miljövänligt.

Nar vi för några år sedan bytte färg på Knappen trodde vi som många andra an det var enkelt att skilja miljövänligt från ovänligt.

Nu vet vi bättre. Samtidigt har vi märkt hur mycket vi faktiskt kan påverka. Nar vi ställer om produktionen ställer vi också krav på våra underleverantörer. De i sin tur ställer krav på sina. På samma sätt påverkas vi av kunder som ställer krav på oss, i flera fall är de som vi miljöcertifierade, om an i sin bransch. Tillsammans sätter vi en massiv kraft i rörelse. En kraft som du kan bli en del av.

Nar vi startade miljöarbetet var det för att stärka vår position på marknaden, för att tjäna mer pengar. Under

arbetets gång har engagemanget blivit lika viktigt som lönsamheten.

Därför delar vi gärna med oss av allt vi lärt oss under arbetet fram till ISO 14001. Både till kollegor i branschen och till alla er andra. Mycket finns samlat i Knappens miljöledningsdokument, 58 tätskrivna sidor.

### Alla grönsaker ar inte gröna.

En erfarenhet av annat slag har vi samlat i en kokbok, där Anders Ramsay som ar kock på Restaurang Lydmar har komponerat tolv sinnliga recept.

Beställ gärna både miljölednings dokumentet och kokboken. Ring 054-22 15 00 och tala med Mikael, Anne, Göran, Wolge, Jörgen eller Sven.

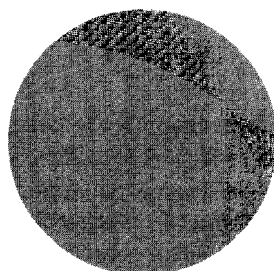

## Tryckeri Knappen. Det ar grönt.

Ramgatan 7, Karlstad. Telefon 054-22 15 00  
Miljöcertifierad ISO 14001 • Svanenlicensierad