DWUMIESIĘCZNIK NR 4 (25)
lipiec-sierpień 2021

Rotary
Polska
rotary.org.pl

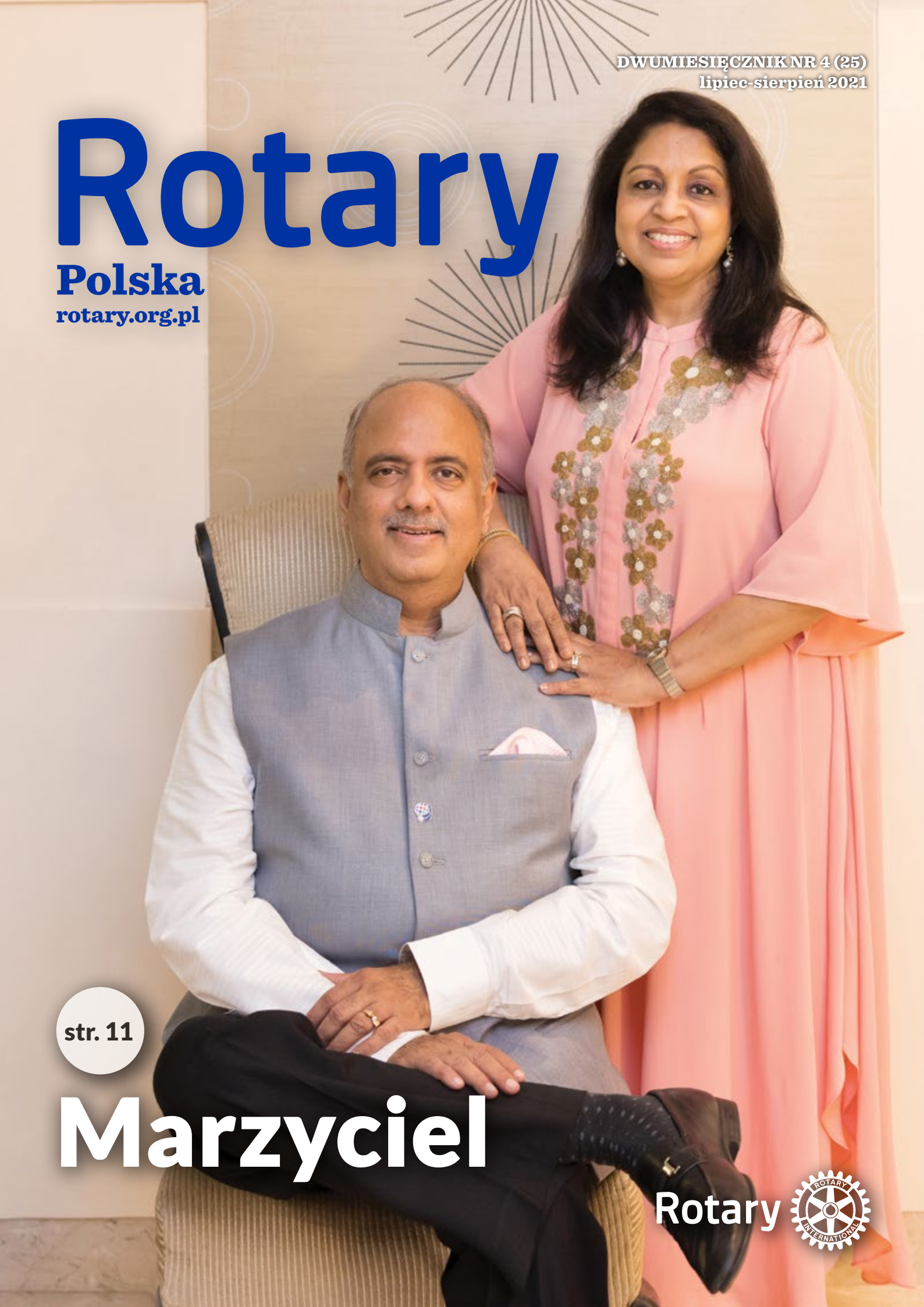

str. 11

Marzyciel

Rotary

SŁUŻĄC ODMIENIAJ ŻYCIE

LIPIEC 2021

Niech każdy przyprowadzi kogoś nowego

Shekhar Mehta
Prezydent Rotary International

Drodzy propagatorzy zmian,
życzę Wam i Waszym rodzinom szczęśliwego nowego roku rotariańskiego! Sprawmy, by był to najlepszy rok naszego życia poprzez nieustający rozwój i czyny. Niech będzie to rok propagatorów zmian, a zacznijmy od członkostwa.
Przypomnijmy sobie inicjatywę: „Niech każdy przyprowadzi kogoś nowego". Sprawmy, aby Rotary wkroczyło w nowe społeczności i rozszerzyło się na nowe regiony świata. Jeśli każdy wprowadzi jedną nową osobę, do lipca 2022 r. liczba naszych członków wzrośnie do 1,3 miliona. Zatem do dzieła!
Wyobraźcie sobie, jakie zmiany moglibyśmy wprowadzać, gdyby było nas aż tyle! Więcej ludzi, którzy opiekują się potrzebującymi, więcej ludzi, których służba zmienia życie. Więcej członków będzie w stanie podejmować coraz ambitniejsze inicjatywy pomocowe, a każdy z nas dalej będzie działać, odpowiadając na potrzeby naszych lokalnych społeczności.
Piękno Rotary polega na tym, że służba ma wiele znaczeń – w zależności od tego, gdzie się znajdujemy. Powinniśmy jednak wszyscy włączyć w nasze działania jeden wspólny element: wzmocnienie pozycji dziewcząt. Niestety, nawet w dzisiejszych czasach dziewczęta i młode kobiety mierzą się z nierównym traktowaniem na całym świecie. Mamy moc, która pozwoli nam walczyć o równouprawnienie. Wzmacnianie pozycji kobiet umożliwi im łatwiejszy dostęp do edukacji, lepszą opiekę zdrowotną, więcej perspektyw zawodowych, a równość w każdej sferze życia powinna stanowić kamień węgielny wszystkich projektów rotariańskich. Dziewczęta są przyszłymi przywódczyniami, więc musimy pomóc im tę przyszłość kształtować.
To bardzo trudne czasy i składam gratulacje każdemu, kto działał w walce z sytuacją pandemiczną na świecie. Rotarianie podołają wszelkim wyzwaniom. Im większe wyzwanie, tym większa pasja rotariańska. Spójrzcie, czego byliśmy w stanie dokonać, gdy obraliśmy sobie tak ogromny cel, jakim była eliminacja polio. Spójrzcie na miliony ludzi, którym zapewniliśmy dostęp do bieżącej wody i godnych warunków sanitarnych. Spójrzcie na to, co robimy każdego roku, aby promować pokój na świecie – nawet tam, gdzie wydaje się on być nieosiągalny. Nasze programy związane z edukacją i walką z analfabetyzmem stanowią podwaliny dla nowych społeczeństw.
W tym roku podejmijmy wyzwanie, aby realizować jeszcze więcej projektów i programów o zasięgach ogólnokrajowych. W tym roku sprawmy, aby nasza służba zmieniała życia.

Shekhar Mehta

SIERPIEŃ 2021

SŁUŻĄC ODMIENIAJ ŻYCIE

Cudowny to podarunek
By życie zgoła odmienić

By braciom i siostrom w potrzebie
Pomagać, nadzieję w nich zakorzenić

I rękę, i serce, i duszę
Wyciągnąć nad wszelkie podziały

Aż jeden po drugim i każdy każdemu
Pomagać świat będzie cały.

Prywatnie czy w służbie,
Otwarcie czy skrycie

Pamiętaj o jednym:
Służąc, odmieniaj życie.

Służąc odmieniaj życie

Shekhar Mehta
Prezydent Rotary International

Drodzy propagatorzy zmian,
w tym miesiącu skupiamy się na kwestiach członkostwa i proszę, byście pomogli nam zapisać się w tym roku na kartach historii. Od ponad 20 lat liczba Rotarian utrzymuje się na poziomie 1,2 miliona. Jesteśmy barwną organizacją o 116-letniej tradycji, mamy członków w ponad 220 krajach na całym świecie i bogatą historię sukcesów programów humanitarnych oraz walki z polio. Rotary wiele zmieniło w naszych życiach i życiach innych ludzi. Służąc, odmieniamy życia, ale nie sądzicie, że Rotary przyczyniłoby się do jeszcze większych zmian, gdyby więcej osób działało zgodnie z naszym mottem „Służba innym ponad korzyść własną"?

Do lipca 2022 roku chciałbym zwiększyć liczbę członków do 1,3 miliona. Sposób na to jest prosty. Niech każdy kogoś przyprowadzi. Chciałbym, aby w tym roku każdy Rotarianin i Rotaraktor przyprowadził do klubu kogoś nowego.

Członkowie są największą siłą naszej organizacji. To właśnie wy hojnie przekazujecie darowizny na Fundację Rotary. To wy organizujecie projekty, które przynoszą światu wiele dobra. I wreszcie to wy przyczyniacie się do tego, że świat jest tak bliski całkowitej eliminacji polio.

Obierając członkostwo za nasz tegoroczny priorytet, skupmy się też na różnorodności, koncentrując się na młodych ludziach, a w szczególności – na kobietach. Niech kluby celebrują swoich nowych członków, a każdy Rotarianin, który zasponsoruje nowego członka zostanie przeze mnie osobiście wyróżniony. Dodatkowo – każdy, kto przyprowadzi min. 25 osób do Rotary, stanie się członkiem naszego nowego Towarzystwa Członkostwa (Membership Society).

Dzieląc się darem Rotary z innymi, nie zapominajmy o tym, by angażować nowych członków, gdyż zaangażowany Rotarianin stanowi ogromną wartość. Pamiętajcie, że aktywizacja i utrzymanie obecnych członków są tak samo ważne, jak pozyskiwanie nowych. Bądźmy gotowi na tworzenie nowych klubów o elastycznych formach. Z wielką nadzieją przyglądam się klubom, które organizują spotkania online lub hybrydowo czy klubom skupionym wokół jednego konkretnego celu.

Rozwijając się, możemy więcej. Wzmacniajmy pozycję dziewcząt poprzez realizację założeń rotariańskich obszarów działań podstawowych. Stypendia dla dziewcząt, toalety w szkołach, edukacja w zakresie zdrowia i higieny – możemy naprawdę wiele. Projekty proekologiczne również przyciągają uwagę ludzi z całego świata. Dołączajcie do nich, aby czynić naszą planetę lepszym miejscem – dla nas i wszystkich innych gatunków.

Każdy z was jest ambasadorem Rotary i powinniście się dzielić waszymi dokonaniami z ludźmi spoza naszej organizacji. Korzystajcie z mediów społecznościowych, aby opowiadać historie, dla których wspólnym tłem jest nasze motto: „Służba innym ponad korzyść własną".

Na koniec chciałbym postawić przed każdym klubem wyzwanie. Zaplanujcie jeden dzień poświęcony rotariańskiej służbie, kiedy wolontariusze z Rotary i spoza naszej organizacji zbiorą się, by dzielić się sukcesami swojej pracy humanitarnej dla lokalnych społeczności. Więcej informacji na ten temat znajdziecie na rotary.org. Tam też szukajcie inspiracji, jak realizować tegoroczne hasło: Służąc, odmieniaj życie.

Shekhar Mehta

SŁUŻĄC ODMIENIAJ ŻYCIE

LIPIEC 2021

Nasza wizja lepszego świata

Ilustracja: Viktor Miller Gausa

John Germ
Przewodniczący Fundacji Rotary

Lipiec to dla Rotarian miesiąc pełen emocji, czas nowego początku. Dla wielu to również okazja, by podjąć się nowych ról liderskich. Jesteśmy pełni optymizmu i myślimy o tym, ile dobrego możemy zdziałać przez następnych dwanaście miesięcy.

W chwili pisania tego tekstu przypomniałem sobie słowa przypisywane Helen Kellen, amerykańskiej aktywistce, która poświęciła się pracy na rzecz osób z niepełnosprawnościami: „Jedyną rzeczą gorszą od bycia niewidomym jest mieć wzrok, ale nie widzieć".

To niezwykłe, że niewidoma kobieta nauczyła nas tej ogromnej różnicy między widzeniem a wzrokiem. Można widzieć świat takim, jaki jest, ale nie dostrzegać tego, czym może się stać. Fundacja Rotary od zawsze spogląda na liczne możliwości rozwoju – i wprowadza je w życie.

Chciałbym zadać wam pytanie na początku tej kadencji: Jak wyglądać będzie dla was ten rok? Czy bliska wam społeczność może skorzystać z jakiegoś grantu realizowanego przez Fundację? Na pewno może i gdy czytacie te słowa, czekają na waszą pomoc i na wasze przywództwo.

Wciąż mierzymy się z wyzwaniami, które postawił przed nami Covid-19, ale nie możemy stanąć w miejscu. Pandemia pogłębiła wiele kryzysów związanych z edukacją i zdrowiem. Świat nas potrzebuje. Od 1 lipca możecie składać aplikacje na granty, dotyczące nowego obszaru działań podstawowych: ochrony środowiska. Lipiec przynosi też inną zmianę. Dokonaliśmy restrukturyzacji Funduszu Światowego (World Fund), który za główny cel obrał zrównoważony rozwój. Dopiero zaczynamy ten rok, a już kontynuujemy pierwszy Program Skali w Zambii, szukamy miejsca na kolejne Centrum Pokoju i planujemy oraz wdrażamy global granty, które pomogą przyszłym pokoleniom.

Parafrazując chińskiego filozofa Laozi, dziś stawiamy pierwszy krok w podróży tysiąca kilometrów. Kroczmy naprzód razem, nie oglądając się za siebie. Rotarianie lubią wyzwania, więc stawiam przed wami to: postarajmy się realizować jeszcze większe projekty i mieć jeszcze ambitniejsze wizje na przyszłość.

Gdy Fundacja Rotary stanie się częścią waszej wizji lepszego świata, zobaczycie, że świat się zmieni, a wraz ze światem – wy.

SIERPIEŃ 2021

SŁUŻĄC ODMIENIAJ ŻYCIE

Więcej członków pozwoli nam czynić więcej dobra

John Germ
Przewodniczący Fundacji Rotary

W sierpniu skupiamy się na członkostwie – badamy, jak możemy poszerzyć zasięg Rotary. Tworząc nowe kluby i realizując plan Prezydenta RI Shekhara Mehty „Niech każdy przyprowadzi kogoś nowego", zastanówmy się, jak wiele dobrego przyniesie to na każdym szczeblu naszej organizacji.

Najważniejszymi częściami Rotary są członkowie i Fundacja Rotary oraz zależność między nimi. Na naszą organizację składa się ponad 48 tysięcy klubów Rotary i Rotaract, a bez oddanych członków nie moglibyśmy pełnić służby. Realizują oni również misję Fundacji Rotary, czyniąc dobro na świecie, pracując u podstaw i wspierając liczne programy i granty Fundacji.

Zwiększenie liczby członków pozwoli Fundacji czynić jeszcze więcej dobra. Mielibyśmy więcej rąk, które realizowałyby projekty związane z doprowadzaniem czystej wody i instalowaniem podstawowej kanalizacji. Więcej głów planowałoby akcje, wspierające badania prenatalne, które ratują życia niemowląt. Moglibyśmy też finansować więcej grantów dystryktalnych, które walczą z analfabetyzmem.

Jedna trzecia członków rok rocznie aktywnie wspiera Fundację poprzez darowizny lub w inny sposób. Wyobraźcie sobie, co byśmy osiągnęli, gdyby ten odsetek choć odrobinę zwiększyć. Zwiększenie liczby darowizn pozwoliłoby nam zwiększyć finansowanie rotariańskich Centrów Pokoju oraz wzmocniłoby nasze działania w walce z polio dzięki współpracy z Fundacją Billa i Melindy Gates.

Fundacja Rotary posiada ogromną moc, która pozwala efektywnie realizować zrównoważone projekty pomocowe na całym świecie. Organizacja Charity Navigator już od trzynastu lat przydziela Fundacji Rotary najwyższą ocenę – cztery gwiazdki. Możemy być z tego dumni. Byłoby wspaniale, gdyby Rotarianie wspierali Fundację tak, jak tylko mogą.

Mam do was prośbę. Poświęćcie 10 minut waszego kolejnego spotkania na dyskusję na temat tego, jak możecie zwiększyć swoje zaangażowanie w działalność na rzecz Fundacji. Działania te mogą obejmować organizację internetowej zbiórki lub partnerstwo z innym klubem przy realizacji global grantu.

Niezależnie od tego, co robicie, pamiętajcie, że każdy z nas – bez wyjątku – pozwala Rotary iść naprzód i zapewnia ciągłość działania Fundacji.

SŁUŻĄC ODMIENIAJ ŻYCIE

Z początkiem nowej kadencji

Wojciech Wrzecionkowski
Gubernator Dystryktu 2231

Drogie Rotarianki i Rotarianie, jak już wiecie a dniem 1 lipca br. przejąłem obowiązki Gubernatora Dystryktu. Uroczystość przekazania służby odbyła się w Olsztynie w Ogrodach Willi Pallas. W tym dniu przekazanie służby miały: RC Olsztyn, RC Olsztyn Varmia i Rotaract Olsztyn. W uroczystości wzięło udział ponad 100 osób, z klubów: RC Olsztyn, RC Olsztyn Varmia, RC Giżycko, RC Bartoszyce - Lidzbark Warmiński i RC Elbląg Centrum, a na Facebooku oglądało nas na „żywo" ponad 400 osób. Można wiec powiedzieć, że łącznie było nas ponad 500 osób. Wydarzenie zostało przygotowane w sposób perfekcyjny, a prowadził je nasz kolega Rotarianin Ireneusz Iwański, który, jako były radiowiec, czuwał nad jej z sprawnością. Każdy kto chce zobaczyć, jak to wyglądało, może to zrobić na Facebooku (profil klubu RC Olsztyn Varmia). Przejmowałem służbę od IPDG Janusza Kozińskiego, któremu chcę bardzo serdecznie podziękować za to, iż w tym trudnym czasie, udało mu się utrzymać integralność dystryktu, powołać dwa nowe kluby i zwiększyć liczbę Rotarian w Polsce. Chciałbym również podziękować wszystkim oficerom dystryktu, którzy zgodzili się ze mną współpracować w tym nadchodzącym roku. Jestem im bardzo wdzięczny, bo wiem jaka to jest trudna i ciężka służba. Zapowiada się przed nami bardzo ciekawy, ale być może również trudny rok. Nie wiadomo do końca czy przyjdzie kolejna fala pandemii, która może pokrzyżować nasze szerokie plany. Póki co działamy i przechodzimy z trybu „online" na spotkania klubowe w realu. Byłem już na zaproszenie RC Giżycko na przekazaniu służby. Uroczystość odbyła się na statku w pięknych okolicznościach przyrody, z dużą grupą gości w tym Rotarian z Litwy, Bartoszyc, Lidzbarka Warmińskiego, Elbląga, Olsztyna i władz lokalnych. Wydarzenie było bardzo udane i służyło integracji naszego środowiska. Myślę, że takie ciekawe i dobrze zorganizowane przekazania służby są normą w naszym dystrykcie i wzbogacają nasze życie rotariańskie. Płynąc statkiem mieliśmy okazję obejrzeć miejsce, gdzie powstanie pierwszy na świecie Port Rotariański. Jest to projekt ekologiczny i pomoże w utrzymaniu dobrego stanu wód Wielkich Jezior Mazurskich. Rotarianie z RC Giżycko stworzyli kompleksowy plan na rzecz czystości Wielkich Jezior Mazurskich. Projekt ten zakłada budowę infrastruktury pozwalającej na odbiór nieczystości płynnych z jachtów. Giżycki Klub chce, aby przy brzegu jeziora Wielka Popówka powstała marina służąca do odbioru nieczystości z jachtów oraz z ciekawym miejscem do spotkań i szkoleń. Obecnie ten terem jest zaniedbany, ale mógłby stać się ich zdaniem jedną z wizytówek Giżycka. Jest to wspaniała idea i jako Gubernator będę ją wspierał ze wszystkich sił.

Bez przerwy otrzymuję z rożnych klubów informacje o prowadzone przez nich projektach. Jestem z tego bardzo dumny i dochodzę do wniosku, że Wasza pomysłowość nie zna granic. Taka aktywność bardzo cieszy i powoduje, że jesteśmy postrzegani na świecie bardzo pozytywnie.

Wojciech Wrzecionkowski

Kochane i kochani,

Dorota Wcisła
Redaktor naczelna

właśnie rozpoczął się nowy rok rotariański, a wraz z nim nowa kadencja Gubernatora Dystryktu Wojciecha Wrzecionkowskiego. Relację z uroczystego przekazania służby gubernatorskiej, razem z przekazaniem służby w klubach olsztyńskich, znajdziecie w tym numerze magazynu. Bardzo dziękuję za wspaniałą współpracę w ubiegłej kadencji Past Gubernatorowi Januszowi Kozińskiemu i życzę pomyślności w nowej kadencji Gubernatorowi Wojciechowi Wrzecionkowskiemu. W bieżącym numerze znajdziecie obszerny materiał na temat nowego Prezydenta Rotary International Shekhara Mehta. Sporo miejsca poświęciliśmy także tematowi aktualizacji modelu finansowania Fundacji Rotary. Mamy nadzieję, że ten materiał będzie służył Wam jako przewodnik po zmianach. Pod koniec czerwca trafiła do Was ankieta do książki o polskich Rotarianach i Rotaraktorach. Serdecznie zapraszam Was do jej wypełnienia i przesłania mailem lub pocztą. Cześć ankiet już od Was otrzymałam i bardzo za nie dziękuję. Pozdrawiam wakacyjnie.

Dorota Wcisła

Rotary Polska

NR 4 (25), lipiec-sierpień 2021

Rada Doradcza
Wojciech Wrzecionkowski – Gubernator Dystryktu
Janusz Koziński – Immediate Past Gubernator 2020-2021
Piotr Wygnańczuk – Członek Zarządu Rotary International 2018-2020
Barbara Pawlisz – Past Gubernator 2015-2016
Małgorzata Wojtas – Past Gubernator 2019-2020
Janusz Potępa – Past Gubernator 2013-2014
Łukasz Grochowski – Past Gubernator 2018-2019
Piotr Jankowski – Gubernator Elekt na kadencję 2022-2023

Redaktor naczelna: Dorota Wcisła (RC Elbląg Centrum)
Zespół redakcyjny: Ilona Nowacka (RC Elbląg Centrum), Anna Kwoczek-Wadecka (RC Elbląg Centrum), Jarosław Kowalski (RC Olsztyn), Maciej Krzeptowski (RC Szczecin), Wojciech Brakowiecki (RC Lublin), Rafał Tondera (RAC Warszawa, RC Warszawa Józefów), Paweł Sadaj (RC Warszawa Żoliborz).
Tłumaczenia: Rafał Tondera (RAC Warszawa, RC Warszawa Józefów)
Korekta: Ilona Nowacka (RC Elbląg Centrum)
Skład DTP: Remigiusz Korwiel

Druk: Drukarnia OLTOM, ul. Wersalska 29, 91-203 Łódź
Wydawca: Oficyna OKO, ul. Płk. Dąbka 140/2-3, 82-300 Elbląg
Nakład: 2000 egz.

Magazyn wydawany na licencji Rotary International

Redakcja zastrzega sobie prawo do skracania i adiustacji tekstów oraz zmiany ich tytułów. Materiały do gazety należy kierować na adres: redakcja@rotary.org.pl
Tekst powinien być napisany w pliku tekstowym (format word) powinien zawierać imię i nazwisko autora. Zdjęcia w formacie .jpg, rozdzielczość 300 dpi, objętość min. 1 Mb powinny być podpisane imieniem i nazwiskiem autora oraz opisane.

Foto z okładki: Prezydent Rotary International Sekhar Mehta wraz z małżonką Rashi, w ich domu w Kalkucie. Fot. Rajesh Gupta

Spis treści

SŁOWEM WSTĘPU

2. **Niech każdy przyprowadzi kogoś nowego, słowo wstępne Prezydenta Rotary International 2021-2022,** Sekhar Mehta, Rotary Club of Kalkuta-Mahanagarof, Bengal, Indie
3. **Służąc odmieniaj życie, słowo wstępne Prezydenta Rotary International 2021-2022** Sekhar Mehta, Rotary Club of Kalkuta-Mahanagarof, Bengal, Indie
4. **Nasza wizja lepszego świata,** Przewodniczący Zarządu Fundacji Rotary, John F. Germ, Rotary Club of Chattanooga, Tennessee, USA
5. **Więcej członków pozwoli nam czynić więcej dobra,** Przewodniczący Zarządu Fundacji Rotary, John F. Germ, Rotary Club of Chattanooga, Tennessee, USA
6. **Z początkiem nowej kadencji,** słowo wstępne Gubernatora D2231 Rotary International, Wojciech Wrzecionkowski, RC Olsztyn
7. **Słowo wstępne redaktora naczelnego,** Dorota Wcisła, RC Elbląg Centrum

ROTARY NA ŚWIECIE

8. **Rotariańskie projekty z całego świata,** Brad Webber, Rotary International
10. **Światowa Konwencja Rotary International 2022 w Houston**, Hank Sartin, Rotary International
11. **Marzyciel, Prezydent Rotary International Shekhar Mehta,** John Rezek
20. **Zaaplikuj do Komitetu Rotary International**

ROTARY W DYSTRYKCIE

22. **Przekazanie służby rotariańskiej w Dystrykcie i klubach,** Jarosław Kowalski, RC Olsztyn

LUDZIE ROTARY

23. **Zaproście co najmniej jednego znajomego,** rozmowa z Gubernatorem Wojciechem Wrzecionkowskim, Dorota Wcisła, RC Elbląg Centrum

FUNDACJA ROTARY

26. **Aktualizacja modelu finansowania Fundacji Rotary – krótki poradnik**

FELIETON

32. **Moje 3 grosze, Szczęśliwego Nowego Rotariańskiego Roku,** PDG Janusz Potępa, RC Kraków Wawel

ROTARACT

33. **Zarząd Rotaract Polska w kadencji 2021/2022**

AKTUALNOŚCI

35. Pożegnanie Andrzeja Radzimińskiego
35. Kalendarium
35. Rotary w liczbach
35. Słownik skrótów

Ludzie czynu na całym świecie

Brad Webber

90000
Nikaraguańczyków przekroczyło granicę ubóstwa w 2020 roku

Stany Zjednoczone

Po tym, jak setki klubów Rotary ze Stref 33 i 34 dostarczyły miliony posiłków do potrzebujących społeczności w ramach swojego projektu Feed 10 Million (PL: Nakarm 10 Milionów) w kadencji 2019/20, Dystrykt 6910 z północnej części stanu Georgia postanowił kontynuować projekt. Pod koniec kwietnia przygotowali ponad dwa miliony posiłków. Dystrykt współpracuje z programem Ministerstwa Rolnictwa „Farmers to Families Food Box", który miał na celu ograniczenie produkcji odpadów w związku z masowym gniciem płodów rolnych na polach spowodowanych kryzysem pandemicznym. Randy Redner, Past Prezydent Rotary Club of Duluth z Georgii, wyjaśnia: „Rząd kupuje żywność, a my zajmujemy się organizacją i logistyką oraz zapewniamy wolontariuszy, aby posiłki trafiały do potrzebujących".

Rotary District 6910

10 %
gospodarstw w USA było dotkniętych niedożywieniem w 2019 roku

Nikaragua

W mieście Chinandega dzieci z ubogich rodzin chodzą po wysypiskach i szukają przedmiotów, które mogłyby odsprzedać i nieco zarobić. Frank Huezo z Rotary Club of Kingwood w Teksasie zaprosił swój były klub RC of Lake Houston Area do współpracy z NGO Fundación Chinandega 2001, która niesie pomoc lokalnym dzieciom. Rotarianie pomogli wybudować szkołę zawodową, w której uczniowie uczą się stolarki, obróbki metali, spawalnictwa, fotografii cyfrowej i szycia. Wsparcie Rotarian z Teksasu umożliwiło również budowę szpitala, schroniska dla ciężarnych kobiet i domu, który pomaga dzieciom przystosować się do nowej, szkolnej rzeczywistości.

Rotary Club of Lake Houston Area

Litwa

Aby podnieść na duchu pracowników ochrony zdrowia, którzy zmagają się z pandemią, członkowie Rotary Club of Vilniaus sv. Kristoforo zakupili ciasta dla personelu wileńskiego szpitala klinicznego. „Chcieliśmy, aby poczuli się docenieni i aby się uśmiechnęli" – mówi członek klubu, Giedris Sulnius. Przez dziesięć tygodni klub zamówił ponad 600 ciast za kwotę 825 USD z lokalnej piekarni. „Nie mogliśmy osobiście odwiedzić medyków, ale mogliśmy docenić ich pracę" – wyjaśnia Sulnius, lecz zaznacza, że dokumentacja projektu „Uśmiechy dla lekarzy" wcale nie była prosta. „Gdy chcieliśmy zrobić im zdjęcie, ciast już praktycznie nie było!" – śmieje się.

Rotary Club of Vilniaus sv. Kristoforo

21
liczba klubów Rotary i Rotaract w Jordanii

Rwanda

Rotaract Club of Kie poświęca się pracy na rzecz uczniów. Zorganizowali zbiórkę na lokalną filię SOS Wioski Dziecięce, sprzedając koszulki i organizując spacery charytatywne. Dowiedzieli się również, że niektóre rodziny nie mogą pokryć kosztów uczęszczania ich dzieci do szkół publicznych. Mimo że edukacja w Rwandzie jest darmowa, dzieci trzeba wyposażyć. Klub przekazał książki, długopisy, zestawy do geometrii oraz tornistry piętnastu uczniom Szkoły GS Gahanga nr 1 oraz pokrył koszty mundurków. „Organizujemy również inne, drobne akcje, takie jak sprzątanie świata czy budowa toalet dla seniorów" – mówi Musa Kacheche, Prezydent klubu.

Rotaract Club of Kie

Jordania

Rotary Club of Amman Jordan Riven tworzy przepiękną muzykę. Członkini klubu, Rana Rizkallah, maestro Młodzieżowej Orkiestry Narodowego Konserwatorium Muzycznego, zebrała utalentowanych muzyków, którzy dołączyli do orkiestry zasponsorowanej przez Rotary. Muzycy, którzy grają ze słuchu, mogą wziąć udział w lekcjach czytania nut. „Pomoże im to w przyszłej karierze" – zaznacza Rizkallah. Na razie do orkiestry należą tylko Rotaractorzy, ale Rizkallah ma nadzieję, że w przyszłości dołączą również muzycy spoza Rotary International. Próby – z zachowaniem dystansu społecznego – rozpoczęły się na początku 2021 r., a orkiestra ma zapewnić rozrywkę podczas wielu wydarzeń. W repertuarze znajdują się zarówno utwory kultury zachodniej, jak i arabskiej.

Rotary Club of Amman Jordan River

3%
PKB Rwandy przeznaczone zostało na edukację w 2018 roku

Światowa Konwencja RI 2022 w Houston

Fot. Shutterstock

Houston zamieszkuje 2,3 miliona osób na powierzchni ponad 1500 km2 – to czwarte pod względem wielkości miasto w Stanach Zjednoczonych

Rozpocznijcie odliczanie!

„Miasto bez granic" – właśnie tak mówi o sobie Houston w stanie Teksas i sami będziecie mogli odkryć prawdziwe znaczenie tych słów w dniach 4-8 czerwca, podczas Światowej Konwencji Rotary International 2022. To miasto pełne wielkich liczb: 2,3 miliona osób zamieszkuje na powierzchni ponad 1500 km2 – to pod względem wielkości największe miasto w Stanach Zjednoczonych. Obszar całej metropolii skupia ponad 7 milionów ludzi, mówiących (przynajmniej!) w 145 językach świata; niektórzy uważają Houston za jedną z bardziej różnorodnych metropolii w kraju.

W mieście znajdziecie ponad 300 parków o łącznej powierzchni ponad 16 hektarów, ale Houston stanowi również centrum biznesowe, które stało się domem dla 250 firm z branży IT. Jesteśmy również dumni z naszego centrum badań biomedycznych, Texas Medical Centre, które zatrudnia ponad 100 tysięcy osób, jako jeden z największych kampusów szpitalnych na świecie.

W Houston znajduje się też podlegające NASA Centrum Lotów Kosmicznych imienia Lyndona B. Johnsona, które od 50 lat jest najważniejszym ośrodkiem badawczym w kraju w swojej kategorii. Szkolimy w nim amerykańskich astronautów i opracowujemy innowacyjne technologie. Będąc w Houston, musisz je odwiedzić! Czekają na ciebie ciekawe wystawy edukacyjne i programy poświęcone eksploracji kosmosu.

Niezależnie od tego, czy spoglądasz w gwiazdy, czy nawiązujesz znajomości z Rotarianami z całego świata, Światowa Konwencja Rotary International 2022 pozwoli ci odkryć nowe horyzonty.

...ad astra! (do gwiazd!)

Od lat 60. Houston stanowiło centrum programu kosmicznego NASA oraz centrum szkoleń astronautów. Gdy nas odwiedzicie podczas Światowej Konwencji RI 2022, nie zapomnijcie zajrzeć do Space Centre Houston, aby dowiedzieć się więcej na temat lotów kosmicznych i historii podboju kosmosu.

W części muzealnej znajdziecie wiele pojazdów kosmicznych, takich jak Faith 7 – kapsułę, w której w 1963 r. Gordon Cooper spędził 34 godziny na orbicie ziemskiej, Gemini V – w której w 1965 r. Cooper i Pete Conrad spędzili osiem dni w ramach badań NASA nad lotami na księżyc, czy moduł dowodzenia Apollo 17 z ostatniej misji programu Apollo. Na własne oczy ujrzycie też największą kolekcję kamieni księżycowych na naszej planecie!

W Astronaut Gallery będziecie mogli zobaczyć kombinezony kosmiczne – od tych z lat 60., aż po prototypy, które pozwolą na bardzo długie przebywanie na powierzchni księżyca, a nawet Marsa. W Independence Plaza znajduje się też replika promu kosmicznego montowanego na samolocie, który transportował wahadłowce z lądowiska do Centrum Kosmicznego im. Johna Kennedy'ego na Florydzie.

Jest też wystawa poświęcona Międzynarodowej Stacji Kosmicznej (ISS), największej konstrukcji znajdującej się w przestrzeni kosmicznej, na pokładzie której astronauci prowadzą różne eksperymenty i przygotowują kolejne etapy misji odkrywania kosmosu, a wystawa Mission Mars pokaże wam, z jakimi wyzwaniami mierzymy się podczas eksploracji czerwonej planety.

Musicie też skorzystać z wycieczki tramwajowej po NASA, która przeprowadzi was przez najważniejsze elementy centrum. Więcej dowiecie się na spacecenter.org/visitor--information.

Podczas pobytu w Houston nie zapomnijcie odwiedzić Space Centre Houston, aby dowiedzieć się więcej na temat lotów kosmicznych i historii podboju kosmosu

Fot. Shutterstock

Dowiedz się więcej o Konwencji Rotary i zarejestru się na convention.rotary.org

Przy swoim biurku: „To właśnie tu przekuwam swoje marzenia w czyny" – mówi.

Marzyciel

Nowy Prezydent RI, Shekhar Mehta, wykreował wizję kolejnego rozdziału w historii Rotary i jest gotowy, by wprowadzić ją w życie.

Autor: John Rezek
Tłumaczenie: Rafał Tondera

Przez wiele lat widywałem Shekhara Mehtę, gdy przychodził do One Rotary Centre w Evanston na spotkania Dyrektorów RI. Oficjalnie poznaliśmy się podczas spotkań, w których obowiązkowo bierze udział każdy Prezydent Nominat RI. Ze wszystkich obecnych to właśnie on był najbardziej odprężony, mimo że tylko on cierpiał z powodu nieustającego jet lagu. Był czujny, cierpliwy i zadawał celne pytania, co zupełnie mnie nie zdziwiło, biorąc pod uwagę jego sukcesy w życiu zawodowym i filantropijnym. Odniosłem wrażenie, że sprawdzał, w jaki sposób możemy mu pomóc zrealizować jego marzenie o przyszłości Rotary.

Miałem szczęście spotkać Shekhara na żywo – wtedy jeszcze było to możliwe. Mamy drugi rok pandemii Covid-19, a gdy piszę te słowa, Indie zmagają się z ogromnym falą zachorowań i zgonów. Rotary musiało się dostosować, aby móc dalej skutecznie działać.

Gdyby to był zwykły rok, jeden z naszych reporterów poleciałby do Kalkuty, gdzie mieszkają Shekhar i Rashi. Spędzilibyśmy czas z nimi, z ich rodziną, przyjaciółmi i Rotarianami z ich klubu, dowiadując się, jaki wpływ na jego życie i rotariańską filozofię miało dorastanie w Indiach. W tym roku było to, oczywiście, niemożliwe, dlatego poprosiliśmy ludzi bliskich Shekharowi, aby co nieco nam o nim opowiedzieli.

Na kilku następnych stronach znajdziecie relacje członków jego rodziny, jego przyjaciół, osobistej asystentki oraz Rotarian, którzy podzielą się anegdotami z życia tegorocznego Prezydenta RI. Dzięki nim lepiej go poznacie, a wielu z was z pewnością uda się spotkać go w nadchodzącym roku – wirtualnie, a może nawet na żywo.

Shekhar Mehta, członek Rotary Club of Calcutta-Mahanagar, dołączył do Rotary w 1985 r. Z wykształcenia - księgowy; jest założycielem oraz prezesem agencji deweloperskiej Skyline Group. Przewodniczy również indyjskiej filii kanadyjskiego NGO Operation Eyesight Universal, zajmującej się przypadkami zapobiegania utraty wzroku. Pomógł założyć ponad 15 szpitali okulistycznych, w których przeprowadza się prawie 50 tysięcy operacji każdego roku. Jest też inicjatorem projektu Saving Little Hearts, który umożliwił przeprowadzenie ponad 2500 operacji serca na młodych pacjentach z Indii, Pakistanu, Bangladeszu, Nepalu i kilku krajów afrykańskich.

Na kolejnych stronach przeczytacie również o jego zaangażowaniu w projekty pomocowe po klęskach żywiołowych, w ramach, których, m.in. pomógł wybudować 500 domów po tsunami w 2004 r., które dotknęło Andamany i Nikobary.

Podczas Zgromadzenia Międzynarodowego dyskutował o tym, jak grupa Rotarian chciała założyć lokalną wersję ShelterBox – organizacji rotariańskiej z Wielkiej Brytanii. „Nazwaliśmy ją Shelter Kit. Kompletujemy zestawy 52 najpotrzebniejszych przedmiotów w czasie klęsk żywiołowych. Przez ostatnie 15 lat zestawy Shelter Kits były dystrybuowane pomiędzy mieszkańców Indii, którzy ucierpieli wskutek tych katastrof" – wyjaśnia. Program pomógł już ok. 75 tysiącom osób, a Shekhar sprawował funkcję członka zarządu ShelterBox.

Jest również zaangażowany w program TEACH, mający na celu wyeliminowanie analfabetyzmu w Indiach – dowiedzie się więcej na ten temat w kolejnych numerach.

Mimo swojego biznesowego doświadczenia, Shekhar woli oddawać się innym zajęciom. Zdradził mi, że podążając ścieżką swojej kariery, zmuszony był przewertować tak wiele książek, że teraz woli zdobywać wiedzę w trakcie rozmowy z innymi. „Nienawidzę księgowości" – dodaje. Potwierdza to jego filozofię, że powinniśmy kierować się zarówno rozumem, jak i sercem.

Chiraag Mehta
Syn Shekhara i Rashi

Tata żył Rotary, odkąd tylko pamiętam. Razem z mamą poświęcili się nie tylko służbie, ale też kwestiom społecznym: planowali wydarzenia i uczęszczali na nie, często zostając aż do późnych godzin porannych! Często z siostrą żartowaliśmy, że mamy niewidzialnego, starszego brata – Rotary, który również wiele dał w zamian naszej rodzinie. To dzięki Rotary poznaliśmy z siostrą jednych z naszych pierwszych przyjaciół i poczuliśmy ducha służby rotariańskiej, o którym tata tak często wspomina podczas swoich wystąpień. Od zawsze towarzyszyliśmy mu na jego rotariańskich ścieżkach. Odwiedzaliśmy szpitale okulistyczne, punkty szczepień przeciwko polio, braliśmy udział w projektach pomocowych i konferencjach. Wiele się dzięki temu nauczyliśmy. Rotary umożliwiło moim rodzicom ogromny rozwój. Podróżowali po świecie i poznawali ludzi z wielu krajów, dzięki czemu stawali się mądrzejsi, bardziej świadomi samych siebie, pokorniejsi i empatyczni. Jestem dumny z moich rodziców i cieszę się, że mogłem im towarzyszyć w tej podróży.

Jednym z moich pierwszych wspomnień jest przeglądanie rejestrów rotariańskich i uczenie się na pamięć nazwisk Prezydentów RI. To niesamowite – choć w pełni zasłużone – że mój tata stał się w tym roku jednym z nich.

Shekhar i Rashi Mehta w swoim domu w Kalkucie

Deepak Choudhury Rotary Club of Calcutta-Mahanagar

„Main hoon na" oznacza w języku hindi „Nie martw się, jestem przy tobie". To doskonale oddaje filozofię Shekhara.

Był nie tylko przy mnie, ale przy wielu innych Rotarianach i działa w ten sposób, odkąd się poznaliśmy - gdy pracowałem jeszcze jako jego prawnik i gdy w 2002 r. wprowadził mnie do Rotary.

Dzięki encyklopedycznej wiedzy i świetnemu poczuciu humoru może sprawić, że ot tak, wybuchniesz śmiechem. Ale gdy dostrzega ludzkie cierpienie, rozpala się w nim prawdziwa wola działania. Każdego dnia marzy o świecie pełnym uśmiechów. Jest propagatorem zmian, który chce zainspirować wszystkie pokolenia, by służyły, zmieniając życia.

Kilka lat temu przeczytałem, że jeśli zaangażujesz się w Rotary, to czeka cię coś dobrego. Shekhar i Rashi od dawna zaszczepiają te słowa we mnie i we wszystkich wokół.

Ravi Vadlamani Rotary Club of Guntur, Indie Gubernator Dystryktu 3150 w kadencji 2001/02

Poznałem Shekhara ponad 20 lat temu, gdy urzędował na jednym ze stoisk podczas Konwencji RI. Jego entuzjazm i energia były wręcz zaraźliwe. Ja również podejmowałem się licznych projektów, więc bardzo mnie zainspirował i tak oto przypadkowe spotkanie przerodziło się w wieloletnią przyjaźń.

„Shekhar ma ogromne plany, ale zawsze dba o to, aby każdy Rotarianin czuł się komfortowo".

Jest przywódcą-wizjonerem. Dostrzega to, czego inni nie potrafią. Wyobraził sobie projekt, który pozwoliłby zupełnie wyeliminować analfabetyzm w Indiach do 2025 r. Tak powstał program TEACH, na który składają się wspieranie nauczycieli, e-learning, walka z analfabetyzmem wśród dorosłych, rozwój dzieci i „szczęśliwe szkoły". Zainicjował projekt Shelter Kit, który stanowi podstawę niesienia pomocy w razie klęsk żywiołowych w Indiach, jego program Saving Little Hearts pozwolił przeprowadzić tysiące operacji serc, a ma również na koncie utworzenie ponad 15 szpitali okulistycznych, które pomogły setkom tysięcy pacjentów. To pokazuje prawdziwy rozmach jego marzeń.

Ma wyjątkowy talent do budowania zespołów i motywowania ludzi, by osiągali zamierzone cele. Rozmiar projektów Shekhara może onieśmielać, ale on zawsze dba o to, by każdy Rotarianin czuł się komfortowo.

Jego wielkie marzenia poparte są dokładnym planowaniem, wytrwałością i cierpliwością. Cechuje go doskonała zdolność komunikacji i potrafi zmotywować ludzi tak, że będą mogli przenosić góry. Kocha też swoją rodzinę, a we wszystkim wspiera go żona, Rashi.

Jego tajna broń? Jemu po prostu nie da się powiedzieć: „Nie!".

Sarla i Nisheeth Totla Rotary Club of Calcutta-Mahanagar

Z Shekharem i Rashi poznał nas nasz wspólny znajomy ponad 32 lata temu. Dzisiaj nie jesteśmy tylko przyjaciółmi, jesteśmy rodziną. Dzielimy się z Shekharem wszystkimi radościami i smutkami. Gościł na ślubie naszej córki, przy któ-

Od góry po prawej: rodzina Mehtów: dzieci, Chandni i Chiraag; Rashi i Shekhar; synowa Geeta. Rodzice Mehty, Summer Chand i Vallabh Mehta, otoczeni swoimi dziećmi i wnukami: (tylny rząd) Chirag i Madhulika Jain, Rashi i Shekhar Mehta oraz Rashmi i K.K. Singh, (środkowy rząd) Geeta i Chiraag Mehta z rodzicami Shekhara oraz (przedni rząd) Ishita i Roshni Jain; córka Shekhara, Chandni; oraz Sejal i Sanjana Singh. Shekhar i Rashi Mehta – partnerzy w życiu i Rotary.

rym zresztą bardzo pomógł. Był również obecny podczas kremacji matki Sarli oraz wprowadził nas oboje do Rotary, które stało się ważną częścią naszego życia.
Posiada wiele wybitnych cech. Nie ma sobie równych jako wizjoner, potrafi wspaniale motywować i kieruje się optymizmem. Jest czuły i przepełniają go energia, entuzjazm oraz miłość. Kocha swoją rodzinę ponad wszystko i jest fantastycznym człowiekiem.

Nancy Barbee Rotary Club of Maysville, Północna Karolin| Regionalna Koordynator Rotary Foundation w Strefie 33 w kadencji 2018-21

W 2010 r., aby uhonorować ówczesnego Prezydenta Elekta RI, Kalyana Banerjeego, Shekhar przedstawił swoją wizję otwarcia 100 szkół, 100 szpitali, 100 centrów szkoleń dla młodych kobiet oraz 100 szpitali okulistycznych w Indiach. Było to w Kalkucie i wtedy zrozumiałam, że znajduję się w obecności wizjonera.
Od tamtego czasu odcisnął ogromne piętno na otaczającym go świecie. Operacje serca i oczu, program walki z analfabetyzmem TEACH, memoranda porozumienia podpisywane przez rządy, NGO i fundacje – to rezultaty niektórych z jego wizji.
W każdej przemowie zachęca, aby „mieć wielkie marzenia". Inspiruje nas, abyśmy lepiej czynili i myśleli, byśmy robili rzeczy wielkie i byśmy stawali się coraz lepszymi ludźmi. Koniec z małymi projektami.
Już w poprzedniej dekadzie miał ambitne plany i chciałam stać się częścią jego wizji, która zaczęła się urzeczywistniać. Shekhar przewodzi indyjskim Rotary i inspiruje nas, abyśmy wprowadzali pozytywne zmiany na świecie.

„Shekhar dopilnuje, aby Rotary zyskało rozgłos na całym świecie – nie tylko poprzez nasze projekty, ale poprzez zjednywanie ludzi z każdego zakątka naszej planety."

Ananthanarayanan S. "Venky" Venkatesh Rotary Club of Chennai Mambalam, Indie Dyrektor RI w kadencji 2021-23

Praca humanitarna, która stanowi swoiste DNA Rotary, jest zdecydowanie najbliższa jego sercu. Często potrafiliśmy przegadać całe noce i nadal zastanawiam się, kiedy znajduje czas na jedzenie czy sen. Jest niewyczerpalnym źródłem energii, ma doskonałe zdolności interpersonalne i potrafi inspirować. Jego entuzjazm jest wręcz zaraźliwy. Cieszę się, że będę służyć w Zarządzie podczas jego kadencji.

Shekhar i Rashi Mehta promują program End Polio Now

Rashmi Singh i Madhulika Jain-Siostry Shekhara

Nasz starszy brat jest marzycielem, którego jedna wizja jest zawsze większa i bardziej ambitna od poprzedniej. Odziedziczył po naszych rodzicach miłość do pracy społecznej, a tajemnicą jego sukcesu są optymizm, dokładność i oddanie sprawie. Z jego ust często pada wyrażenie: „Main hoon na", czyli „Nie martw się, jestem przy tobie". I od ponad 50 lat jest wierny tym słowom.

Bryn Styles Rotary Club of Barrie-Huronia, Ontario
Asystent Prezydenta

Poznaliśmy się podczas spotkania Zarządu RI w kadencji 2012/13. Byliśmy względem siebie serdeczni, ale nie do końca bliscy. Od momentu, gdy Shekhar otrzymał nominację na Prezydenta RI w kadencji 2021/22 i poprosił mnie oraz moją żonę, Randy, abyśmy wspierali jego i Rashi, bardzo się do siebie zbliżyliśmy.
Szczerze doceniam w nim to, że potrafi słuchać porad. Zdaje sobie sprawę, że nie jest ekspertem w każdej dziedzinie, np. od kiedy został Prezydentem Nominatem, zaczął o wiele bardziej doceniać rotariańskie programy, które propagują pokój na świecie. Rozmawiał na ten temat z Rotarianami i naszymi partnerami, aby opracować plan bliższej współpracy z ONZ, rotariańskimi Centrami Pokoju i ich alumnami.
Nie mogę również nie wspomnieć o jego genialnym poczuciu humoru, dzięki któremu łatwo zjednuje sobie ludzi. Jest wspaniałym mówcą i sprawia, że każdy czuje się przy nim komfortowo. Wiem, że żałuje, iż nie mógł wziąć udziału w szkoleniach Prezydentów Elektów, aby twarzą w twarz poznać Prezydentów klubów Rotary, ale nawet „w wirtualu" można było z łatwością dostrzec jego pasję.

Ritu Kedia Asystentka Shekhara

Shekhar jak mantrę powtarza słowa: „Służba stanowi czynsz za moja miejsce na Ziemi i chcę być dobrym wynajmującym". Ma marzenia, które inni mogliby uważać za niemożliwe i potrafi przekształcić je w realistyczne cele. Działa najlepiej, gdy pracuje ze swoim zespołem i przygotowuje plany wdrożenia projektów. Pozwala mu na to jego niedościgniona pasja. Jest wspaniałym oratorem i potrafi przekonać innych, by do niego dołączyli. Doskonale planuje i osobiście dogląda każdego przedsięwzięcia, aby mieć pewność, że projekt zakończy się sukcesem.
Zawsze dotrzymuje danego słowa. Jeśli powie, że coś zrobi, to tak się stanie. Pomaga potrzebującym i uczy ich, jak nieść pomoc innym. Jest cierpliwym słuchaczem i świetnym mentorem – miałam szczęście sama się o tym przekonać. Nauczył mnie, jak nadawać zadaniom priorytety. Jest wyjątkowo miły dla wszystkich wokół.

Kamal Sanghvi Rotary Club of Dhanbad, Indie
Dyrektor RI w kadencji 2019-21

Ludzie tak bardzo przyzwyczaili się do tego, żeby myśleć tak, jak inni, że aż boją

się odkryć pełnię możliwości swoich umysłów. Ale Shekhar potrafi wyobrazić sobie coś, co nie istnieje. Tam, gdzie inni widzą ślepe zaułki, on dostrzega możliwości.
Stale przełamuje status quo i myśli nad tym, jak kompleksowo ulepszyć Rotary. Jest jednym z najbardziej innowacyjnych ludzi, jakich znam. Znajduje rozwiązanie każdego problemu.
Jest wyjątkowo wytrwały, dzięki czemu pokonuje wszelkie przeszkody na swojej drodze. Nie spocznie, dopóki nie osiągnie swoich celów, niezależnie od tego, jak bardzo są ambitne. Podobnie jego zespół. Shekhar zawsze upewnia się, że wszyscy wokół niego wyznają jego credo działania. Dla niego wszystko musi być monumentalne. Wiele osób ma ambitne marzenia, ale tylko niewielu potrafi wdrożyć je w życie. Shekhar wierzy, że marzenia nie mają nic wspólnego z marzeniami sennymi, ba! powinny nawet spędzać sen z powiek. Uważa, że miłość i empatia nie są dobrami luksusowymi, a czymś niezbędnym, gdyż bez nich nie da się przetrwać, a jedną z jego zasad jest: „Jeśli nie potrafisz uszczęśliwić swojej rodziny, to nikogo nie będziesz w stanie uszczęśliwić".

Wraz z Past Dyrektorem RI, Ashokiem Mahajanem; Past Gubernatorem Dystryktu 3142, Chandrashekharem Kolvekarem; i członkiem indyjskiego Rotary Club of Thane Hills, Anindyą Dasguptą, inauguruje program, który wyposaży dzieci z wadami wzroku w specjalne komputery.

Odwiedza młodego pacjenta po operacji serca w ramach programu „Saving Little Hearts"

Anand Sureka Rotary Club of Calcutta-Mahanagar

Znamy się z Shekharem od 2001 r. i miałem ogromną przyjemność blisko współpracować z nim w 2005 r. Tego się o nim dowiedziałem: jest wyjątkowo skupiony, nigdy niczego nie odmawia, ma świetne poczucie humoru, każde jego przemówienie porywa tłumy, a przede wszystkim – jest bardzo dobrym człowiekiem i świetnym przyjacielem. Motorem jego działań jest filozofia, która mówi, że los ludzkości to jak najbardziej jego sprawa.
W 2008 r. Shekhar zapragnął wybudować kolejny szpital okulistyczny – tym razem w Kalkucie. Nawiązał kontakt z L.V. Prasad Eye Institute, jednym z lepszych szpitali okulistycznych w kraju, pomógł zebrać fundusze oraz poświęcił czas, środki i energię, aby zapewnić placówce długofalową autonomię.
Jest liderem, który przewodzi na froncie. Gdy Indie dotykała jakaś katastrofa, Shekhar od razu pojawiał się na miejscu. Podczas powodzi w Guntur i Begusarai oraz trzęsień ziemi w Nepalu czy na granicy z Pakistanem – Shekhar udawał się tam osobiście, by służyć innym ponad własną korzyść.
Nieustannie szuka nowych sposobów, aby dawać z siebie więcej i odkrywać nowe obszary służby rotariańskiej i niezależnie od tego, czy buduje nową toaletę publiczną, czy zakłada bibliotekę – zawsze jest pełen energii.

Kishore Kumar Cherukumalli Rotary Club of Vizag Elite, Indie Gubernator Dystryktu 3020 w kadencji 2009/10

Spotkałem Shekhara w 2008 r. w Kalkucie. Poruszyła mnie jego przemowa, poprzetykana bardzo ambitnymi pomysłami. W 2010 r. zaprosiłem go na konferencję naszego Dystryktu. Okazało się, że był to początek wspaniałej przyjaźni. Miałem również przyjemność współpracować z nim przy różnych wydarzeniach oraz w ramach komitetów. Wtedy dostrzegłem jego etykę zawodową i misję rotariańską, którą można zamknąć w trzech słowach: służba, służba i jeszcze raz – służba.
Ma wielkie marzenia, ale jest też czujnym słuchaczem, który dokonuje analizy, a następnie wdraża projekt, aby spełnić swoje wstępne założenia. Wierzy w Rotary i żyje tym ruchem. Szanuje demokrację, rozważa każdą opcję przy podejmowaniu decyzji w zespole. Zachęca to wszystkich wokół do tego, aby zawsze dawali z siebie wszystko. Precyzyjnie potrafi określić najmocniejsze strony każdego członka swojego zespołu i przydzielić mu odpowiednie zadania,

W ramach programu walki z analfabetyzmem TEACH Mehta często odwiedza objęte nim szkoły, zwane „szczęśliwymi szkołami". Rotarianie w Indiach przekształcili ponad 3000 szkół w „szczęśliwe szkoły". Rotary Club of Calcutta-Mahanagar wspiera szkołę średnią dla dziewcząt Bhowanipur Arya Vidya Mandir w Kalkucie, zapewniając codzienne posiłki ponad tysiącu uczennicom.

„Rotary umożliwiło moim rodzicom ogromny rozwój. Podróżowali po świecie i poznawali ludzi z wielu krajów, dzięki czemu stawali się mądrzejsi, bardziej świadomi samych siebie, pokorniejsi i empatyczni".

a monotonię spotkań często przełamuje żartami czy anegdotami.
Raz miał tylko kilka godzin na przygotowanie się do konferencji. Został zaproszony przez jednego ze swoich byłych pracowników i – pomimo niewyobrażalnie napiętego planu – przyjął zaproszenie. Pokazał, jak ważne jest pielęgnowanie kontaktów oraz dał dowód na to, że posiada niewyczerpane źródło tajemniczej energii, która pozwala mu na pracę 18 godzin dziennie i dostarcza rozwiązań wszystkich problemów.

Anirudha Roychowdhury Rotary Club of Calcutta Mega City Gubernator Dystryktu 3291 w kadencji 2007/08

Shekhar ma w sobie charyzmę, która wyzwala we wszystkich ogromne pokłady energii. Świetnie motywuje i wychodzi poza schematy. Pielęgnuje zawarte przyjaźnie, rozprzestrzenia dobrą wolę i łatwo nawiązuje nowe znajomości. Jego największą zaletą jest to, że nigdy się nie poddaje. Jest racjonalistą i lubi proste, zwyczajne posiłki. Często odwiedza przydrożne budki, aby rozkoszować się pikantnymi, indyjskimi przekąskami.
Razem z Rashi doskonale się uzupełniają. Ona jest spokojna i twardo stąpa po ziemi, dzięki czemu Shekhar może bezpiecznie bujać w obłokach.

Chandni Mehta Córka Shekhara i Rashi

Tata ma ogromny zapał i cieszy się życiem. Emanują od niego energia i wewnętrzne ciepło, a poczucie humoru i empatia pozwalają mu zjednoczyć sobie ludzi. Zdaje sobie sprawę z niesprawiedliwości na świecie i to napędza go do działania, pomaga promować równość i uczciwość. Rozpala też entuzjazm w innych, a co najważniejsze – jest wolnym duchem z niewyczerpaną wolą działania.

Rajendra „Raja" Saboo Rotary Club of Chandigarh, Indie Prezydent RI w kadencji 1991/92

Z Shekharem poznał mnie Vijay Bhandari, jeden z Past Gubernatorów. Mówił o nim bardzo ciepło – że ma potencjał, aby rozkwitnąć w Rotary. Mój przyjaciel z Rotary Club of Calcutta, Vinay Neva-

Gra w indyjską grę bilardową carrom z uczniami szkoły w Kalkucie. „Zawsze ze mną wygrywali!" – śmieje się

tia, powiedział, że jeśli kiedyś odwiedzę dom Mehtów, to znajdę w nim mnóstwo skrzynek z materiałami, które są niezbędne w przypadku niesienia pomocy ofiarom klęsk żywiołowych. Shekhar i Rashi sami je przygotowują. Wtedy zrozumiałem, że Shekhar nie boi się pracy u podstaw.

Gdy w 2004 r. tsunami uderzyło w kraje Azji Połduniowej, klub Shekhara przygotował setki takich skrzynek dla mieszkańców Andamanów i Nikobarów – fala zupełnie zdewastowała te wyspy. Shekhar kilkukrotnie przemierzył odległość kilku tysięcy kilometrów, aby pomóc dostarczyć skrzynki i wybudować schronienia dla poszkodowanych. W 2015 r. zorganizował podobną pomoc dla ofiar katastrofalnego w skutkach trzęsienia ziemi w Nepalu.

Rashi Mehta
Żona Shekhara

Shekhar ma ogromne serce i piękną duszę. Jest nie tylko prawdziwie dobrym człowiekiem, ale potrafi to dobro dostrzec również u innych, zachęcając ich i chwaląc za najdrobniejsze nawet przejawy dobrej woli. Kocha pracować z ludźmi. Gdy znajduje się w zespole, jego radość, energia i możliwości rosną w dwójnasób. Jest wyjątkowym optymistą i nigdy nie widziałam, żeby porażki sprawiły, że się poddał. Wręcz przeciwnie – wychodzi z nich silniejszy i mądrzejszy. Ćwiczył swój umysł tak, aby dostrzegać promyk nadziei nawet w najtrudniejszych chwilach i mocno wierzy w to, że sprosta każdemu wyzwaniu.

Kalyan Banerjee Rotary Club of Vapi, Indie Prezydent RI w kadencji 2011/12

Poznałem Shekhara 25 lat temu. Byłem wtedy Dyrektorem RI, a ówczesny Prezydent RI, Herb Brown, poprosił mnie, żebym zorganizował południowo-azjatycką konferencję w nepalskim Katmandu, który należał wtedy do tego samego Dystryktu, co Kalkuta. Gubernator Dystryktu przydzielił mi zespół młodych Rotarian do pomocy, a wśród nich znajdował się jeden wyjątkowo bystry, inteligentny i... wygadany! Był pełen pomysłów, entuzjazmu, proponował innowacyjne rozwiązania i chciał się uczyć. Tak właśnie poznałem Shekhara.

Pozostaliśmy w kontakcie po sukcesie konferencji w Nepalu. Z zainteresowaniem śledziłem rotariańską karierę Shekhara, gdy został wybrany Gubernatorem Dystryktu, a następnie Dyrektorem RI. Fascynowała mnie jego zdolność zjednywania sobie ludzi. Nikt nie mógł mu się oprzeć – ani jego entuzjazmowi.

Po tsunami w 2004 r. odwiedził Andamany i Nikobary, które oddalone są od lądu o ponad 1600 km, a mimo to należą do Dystryktu Shekhara. Wpadł na pomysł skrzynki, w której znajdował się namiot, posłania, kosmetyki, świece, ubrania i podstawowe narzędzia. Uzyskał dofinansowanie od wszystkich Dystryktów w Indiach i skrzynki były gotowe, by wspierać potrzebujących w jedynie 24 godziny po klęsce, takiej jak trzęsienie ziemi w Nepalu – a te zdarzają się bardzo często, tsunami nad Zatoką Bengalską, cyklon w Orisie czy powódź w Maharasztrze. Shekhar udawał się na miejsce tragedii chwilę po tym, gdy dotarły tam skrzynki.

„Shekhar ma ogromny zapał i cieszy się życiem. Emanują od niego energia i wewnętrzne ciepło, a poczucie humoru i empatia pozwalają mu zjednoczyć sobie ludzi".

Brytyjski ShelterBox – założony przez Rotarian – jest rozpoznawalny na całym świecie. W 2015 r. Zarząd Rotary poprosił Shekhara, aby prowadził negocjacje z ShelterBox na temat długofalowej współpracy. Nie tylko mu się udało, ale został również członkiem Zarządu ShelterBox.

Wspiera dotkniętych powodzią w rejonie Andhra Pradesh w 2013 r., rozdzielając zestawy ratunkowe Shelter Kit

Dzięki swojej rozbrajającej szczerości i zaangażowaniu w służbę rotariańską Shekhar zdobył zaufanie niemal każdego Rotariana, którego spotkał przez te wszystkie lata. Trochę przypomina mi rotariańską wersję flecisty z Hameln i zupełnie nie zdziwiło mnie to, gdy ogłosił, że pomoże wyeliminować analfabetyzm z Indii. Nikt do końca nie wiedział, jak chce to osiągnąć. Indie liczą 1,3 miliarda mieszkańców, a ponad jedna czwarta dotknięta jest analfabetyzmem. Shekhar nawiązał kontakt z indyjskim rządem oraz kilkoma odpowiednimi NGO i zaczął wprowadzać ten rotariański program w życie.

Walkę tę można przyrównać do eliminacji polio z Indii, ale teraz – gdy Shekhar stanął na czele Rotary – jestem pewny, że uda nam się osiągnąć ten cel, a nasz nowy Prezydent RI dopilnuje, aby Rotary zyskało rozgłos na całym świecie – nie tylko poprzez nasze projekty, ale poprzez zjednywanie ludzi z każdego zakątka naszej planety.

Razem z Wiceprezesem Fundacji Rotary, SangKoo Yunem, rozkoszuje się popularnym indyjskim street foodem, pani puri

Zaaplikuj

Będąc członkami rodziny rotariańskiej, jesteśmy ludźmi czynu. Podążamy za jasno wyznaczonymi celami i wprowadzamy pozytywne zmiany. Co roku komitety wspierające Rotary i Fundację Rotary pomagają wprowadzić w życie plany strategiczne naszej organizacji, poszerzając zakres naszych działań, zwiększając zaangażowanie członków i doskonaląc naszą zdolność przystosowywania się do zmian.

Chcielibyście przyczynić się do sukcesu Rotary?

Poniższe komitety poszukują wykwalifikowanych Rotarian i Rotaractorów, którzy pomogliby w rozwoju naszej organizacji. Liczba miejsc jest ograniczona, ale każde z nich pozwoli wam podzielić się wiedzą i doświadczeniem z pozostałymi członkami komitetów.

Komitety komunikują się za pośrednictwem maili i platform on-line, a niektóre wymagają przynajmniej jednego spotkania na żywo w roku. Szczególnie zachęcamy do aplikowania osoby z podwójnym członkostwem.

Aby przystąpić do procesu rekrutacji lub aby zarekomendować kandydata/kandydatkę, wejdźcie na on.rotary.org/application2021. Aplikujący muszą posiadać konto na MyRotary (rotary.org/myrotary), a ich profil musi zawierać aktualne dane kontaktowe. Termin składania aplikacji upływa 15 sierpnia, a kadencje rozpoczynają się 1 lipca 2022 r.

KOMITET	FUNKCJA	WYMAGANIA	ZAANGAŻOWANIE
Komitet ds. komunikacji	Doradzanie Zarządowi w sprawach komunikacji z najważniejszymi grupami docelowymi	Doświadczenie zawodowe w obszarze komunikacji	Dwa stanowiska (trzyletnia kadencja); jedno spotkanie w roku na żywo w Evanston; spotkania wirtualne w razie konieczności
Komitet ds. finansów	Doradzanie Zarządowi w sprawach finansów, w tym: budżetu, polityki inwestycyjnej, zrównoważonego rozwoju	Doświadczenie zawodowe w obszarze finansów; preferowane doświadczenie w NGO. Kandydaci powinni mieć doświadczenie na stanowisku związanym z finansami na poziomie klubowym i dystryktalnym	Dwa stanowiska (trzyletnia kadencja); jedno lub dwa spotkania w roku na żywo w Evanston; spotkania wirtualne w razie konieczności
Komitet ds. Szkoleń i Rozwoju Przywództwa	Doradzanie Zarządowi w zakresie programu szkolenia liderskiego dla Rotarian, klubów i dystryktów, ze szczególnym uwzględnieniem sesji szkoleniowych gubernatorów dystryktów	Konieczne rozległe doświadczenie w obszarze edukacji, preferowane doświadczenie w zakresie rozwoju przywództwa	Dwa stanowiska (trzyletnia kadencja); jedno spotkanie w roku na żywo w Evanston; spotkania wirtualne w razie konieczności
Komitet ds. Kontroli	Analiza efektywności i wdrażania operacji, procedur oraz systemów wewnętrznych; doradzanie Komitetowi Wykonawczemu w zakresie wynagrodzeń; przeprowadzenie innych analiz, zgodnie z zaleceniami Zarządu	Doświadczenie w zarządzaniu, rozwoju przywództwa lub zarządzaniu finansowym oraz rozległa wiedza nt. działań Rotary. Przyjmujemy aplikacje wyłącznie od Past Dyrektorów RI	Jedno stanowisko (sześcioletnia kadencja); dwa spotkania w roku na żywo w Evanston; spotkania wirtualne w razie konieczności

KOMITET	FUNKCJA	WYMAGANIA	ZAANGAŻOWANIE
Komitet ds. Rotaractu	Doradzanie Zarządowi w zakresie Rotaractu, opracowanie programu Prekonwencji Rotaractu	**Rotarianie:** Doświadczenie we współpracy z Rotaractem, bezpośrednie doświadczenie jako mentor, doradca w zakresie Rotaractu lub DRR. Preferowani alumni Rotaractu. **Rotaractorzy:** przywódcy na szczeblu klubowym, dystryktalnym lub międzynarodowym. Preferowani byli DRR-owie, kierownicy projektów, uczestnicy Prekonwencji Rotaractu	**Rotarianie:** Jedno stanowisko (trzyletnia kadencja), spotkania wirtualne lub raz w roku na żywo w Evanston **Rotaractorzy:** Trzy stanowiska (roczna kadencja); spotkania wirtualne lub raz w roku na żywo w Evanston
Komitet ds. Planowania Strategicznego	Zaopiniowanie planu strategicznego Rotary i stosowanych procedur; doradzanie przy projektach długofalowych	>10 lat doświadczenia w rozwoju strategicznym, monitorowaniu i implementacji oraz rozległa wiedza nt. programów i służby w RI oraz Fundacji Rotary	Jedno stanowisko (czteroletnia kadencja); jedno lub dwa spotkania w roku na żywo w Evanston; spotkania wirtualne w razie konieczności

Na fot. od lewej: Prowadzący uroczystość Ireneusz Iwański, Past Gubernator Janusz Koziński, Gubernator Wojciech Wrzecionkowski

Fot. Jarosław Kowalski

Przekazanie służby rotariańskiej w Dystrykcie i klubach

Dzień 1 lipca 2021 roku na długo pozostanie w naszej pamięci. Okazało się bowiem, że przekazanie służby w Rotary Club Olsztyn było wydarzeniem wyjątkowym o wymiarze historycznym nie tylko dla klubu, ale również dla polskiego Dystryktu. Tego dnia odbyła się uroczystość przekazania służby po czterykroć, a mianowicie: Gubernator Dystryktu 2231 Janusz Koziński przekazał służbę Gubernatorowi Elektowi Wojciechowi Wrzecionkowskiemu, Prezydent Rotary Club Olsztyn Marek Aniołkowski - Prezydentowi Elektowi Wojciechowi Śmieszkowi, Prezydent Rotary Club Olsztyn Varmia Magdalena Huk - Prezydentowi Elektowi Markowi Borowskiemu i Prezydent Rotaract Olsztyn Paweł Dąbkowski - Prezydent Elekt Justynie Terleckiej.

Podczas uroczystości gościliśmy zaprzyjaźnione kluby: Rotary Club Olsztyn Varmia, Rotary Club Elbląg Centrum, Rotary Club Giżycko, Rotary Club Bartoszyce - Lidzbark Warmiński, Rotaract Olsztyn, Rotary Club Gdynia. W wydarzeniu wziął także udział Past Dyrektor Zarządu Rotary International Piotr Wygnańczuk, a ceremonię poprowadził nasz klubowy kolega Ireneusz Iwański.

Uroczystość była transmitowana na żywo na Facebooku. Podczas wydarzenia podziękowano Zarządom poszczególnych klubów za całoroczną służbę. Wręczone zostały także odznaczenia Paul Harris Fellow przyznawane osobom najbardziej zasłużonym dla działalności Rotary, w uznaniu ich zaangażowania. Otrzymali je wieloletni członek RC Olsztyn – Józef Malgrem oraz przyjaciel klubu RC Olsztyn – dyrektor Liceum Ogólnokształcącego w Olsztynie – Krzysztof Rączkiewicz.

Spotkanie odbyło się w ogrodach Villa Pallas – hotelu, w którym spotyka się RC Olsztyn. W tym wyjątkowym wydarzeniu na żywo uczestniczyło ponad 500 osób (ponad 400 za pośrednictwem Internetu i 120 osobiście). Transmisja internetowa okraszona była filmami pokazującymi region i działalność klubów. Można ja obejrzeć na Facebooku - profil Rotary Club Olsztyn Varmia (https://www.facebook.com/rotaryvarmia).

Jarosław Kowalski, RC Olsztyn

Uczestnicy wydarzenia w ogrodach Hotelu Villa Pallas

Fot. Jarosław Kowalski

Zaproście co najmniej jednego znajomego

O celach i planach na bieżącą kadencję, budowaniu pozycji polskiego Rotary, roli młodzieży w naszym ruchu oraz ubieganiu się naszego Dystryktu o organizację Konwencji Rotary International w Krakowie z Gubernatorem Wojciechem Wrzecionkowskim rozmawiała Dorota Wcisła.

Jakie masz odczucia, kiedy myślisz o Twojej kadencji Gubernatora Dystryktu?
Służba Gubernatora to dla mnie duży zaszczyt i zarazem wielka odpowiedzialność. Z jednej strony jest to funkcja prestiżowa, a z drugiej wymagająca dużego zaangażowania. Mam nadzieję, iż moja kadencja będzie „łatwiejsza" niż kadencja poprzedniego Gubernatora – mam na myśli panującą pandemię koronawirusa. Bardzo chciałbym abyśmy znowu mogli spotykać się bezpośrednio, nie tylko online. Choć oczywiście spotkania w sieci mają też pozytywne strony. Przede wszystkim jest to możliwość szybkiego spotkania się, niezależnie od tego, gdzie w danej chwili jesteśmy. Warunkiem jest jedynie zasięg internetowy. Bardzo chciałbym też odwiedzić jak najwięcej klubów i porozmawiać o tym jakie mają zamierzenia i ewentualnie jakie problemy.

Rotary niesie za sobą wiele wartości. Które z nich są dla Ciebie najważniejsze?
Dla mnie wszystkie wartości Rotary są bardzo istotne i trudno mi wyróżnić tylko jedną, ale jeśli miałbym wybierać, to z pewnością byłoby to budowanie wzajemnych więzi między członkami oraz pomaganie lokalnym społecznościom.

Jaka jest najważniejsza cecha, jaką powinien posiadać Rotarianin?
Najważniejszą cechą każdego Rotarianina, według mnie, powinna być chęć niesienia pomocy innym. Trzeba pamiętać, iż do Rotary przychodzimy w określonym celu i służba jest tutaj największą powinnością.

Kiedy i na czyje zaproszenie wstąpiłeś do Rotary? Czy członkostwo w naszej organizacji zmieniło Twoje życie?
Do Rotary wstąpiłem na zaproszenie pierwszego Gubernatora naszego Dystryktu Bohdana Kurowskiego. Był to 1990 rok, a więc działam w Rotary już od ponad 30 lat.
Oczywiście, członkostwo w Rotary zmieniło moje życie i to bardzo. Poznałem wielu wspaniałych ludzi, z którymi utrzymuję kontakty do dziś. Wspólnie z moim Klubem udało nam się zrealizować wiele szczytnych celów.

Jaka jest Twoja wizja Dystryktu 2231 w tej kadencji?
Pandemia koronawirusa mocno zweryfikowała moje zamierzenia na obecny rok. Tak naprawdę to nikt nie wie jak to wszystko będzie przebiegać i czy uda się w miarę normalnie funkcjonować. Miałem bardzo szerokie plany w związku z celami jakie przedstawił dla nas Prezydent Rotary International. Jednym z tych podstawowych celów jest rozwój personalny Dystryktu. Planowałem, aby w mojej najbliżej okolicy powołać klika nowych klubów w mniejszych miejscowościach, np. w Kętrzynie czy Ostródzie. Znalazłem nawet chętnych liderów, którzy wstępnie wyrazili zgody na utworzenie nowych klubów, ale pandemia przerwała te prace i nie wiadomo, czy uda się je utworzyć w mojej kadencji.

Z małżonką Elżbietą podczas aukcji dzieł sztuki

Fot. z arch. DG Wojciecha Wrzecionkowskiego

Sadzenie lasu w Olsztynie

Czy Twoim zdaniem to, co stało się w czasie pandemii koronawirusa, wpłynie na funkcjonowanie naszej organizacji w Polsce a także na świecie?
Moim zdaniem, to co się stało już znacząco wpłynęło na naszą organizację i pewne zmiany będą nieodwracalne. W szczególności chodzi o częściowe przejście działalności do sieci. Na pewno trudno będzie odbudować dawną aktywność, ale trzeba robić wszystko, aby to się udało.

Wymień proszę trzy najważniejsze dla Ciebie cele na obecną kadencję?
Tak jak wspomniałem powyżej, pierwszym podstawowym celem na moją kadencję będzie rozwój Dystryktu. Będę zachęcał wszystkie kluby, aby starały się powołać nowe i zaprosić do Rotary nowych członków. Prezydent Rotary International w mojej kadencji poprosił, aby każdy Rotarianin zaprosił do klubu przynajmniej jedną nową osobę. Jest to oczywiście wykonalne i w miarę łatwe, nie wymaga wielkiego wysiłku. Dlatego apeluję do wszystkich członków naszego Dystryktu, aby zaprosili co najmniej jednego swojego znajomego, co pozwoli znacznie wzmocnić nasz Dystrykt. Bardzo ważnym celem również, z mojego punktu widzenia będzie realizacja global grantów w szczególności w nowym obszarze ochrony środowiska. Trzecim istotnym celem jest zacieśnienie współpracy z Rotaract i Interact.

- Znak zodiaku: Byk
- Stan cywilny: żonaty
- Hobby: tenis, kolekcjonowanie win, zabytki (pałace i dwory mojego regionu, w którym mieszkam), podróże
- Moja wady: mam ich całe mnóstwo – nie starczyłoby miejsca, żeby je wymienić.
- Moje zalety: jak wyżej
- Najbardziej lubię: święty spokój, którego mi brakuje
- Najbardziej nie lubię: bezinteresownej zawiści i pracy pozbawionej sensu
- W czasie wolnym: uwielbiam spędzać czas z rodziną, głównie z moim trojgiem wnucząt.
- Jestem dumny: z mojej rodziny i z tego do czego doszedłem sam ciężką pracą.

Czy uda się zrealizować wzrost członkostwa w polskim Dystrykcie?
Mam wielką nadzieję, że uda się to zrealizować poprzez wzrost liczebności klubów, ale również przez wzrost ilości członków. Jak tego dokonać, wspomniałem powyżej, ale tutaj chcę dodać, iż istnieje wiele form działalności Rotary, w tym tzw. Kluby Satelitarne czy e-cluby.

Czy zgadzasz się ze stwierdzeniem, że młodzież jest przyszłością naszego ruchu? Jak widzisz rolę Interactu i Rotaractu w naszej rotariańskiej społeczności?
To jest kluczowa sprawa, bo oczywiście młodzież jest przyszłością naszej organizacji. Bardzo niepokojący jest jednak fakt, że tylko 8 % Rotaractorów wstępuje potem do klubów Rotary. Tą tendencją należałoby odmienić, ale jest to niestety tendencja światowa. Wogóle widoczne jest odejście od takich organizacji klubowych jak Rotary i wszystkie podobne instytucje borykają się z podobnymi problemami. Już nawiązałem kontakt z Rotaractem i zaplanowane są różne przedsięwzięcia.

Z PDG Bohdanem Kurowskim w chwili gdy DG Wojciech Wrzecionkowski został Prezydentem RC Olsztyn

Hasło na kadencję 2021/22 jakie wybrał Prezydent Rotary International Shekhar Metha brzmi „Służąc odmieniaj życie" Jak Twoim zdaniem powinniśmy rozumieć to przesłanie?
Moim zdaniem to przesłanie jest wyraziste i stanowi o tym, iż działając w Rotary powinniśmy pomagać innym a tym samym odmieniać ich życie na lepsze, ale też sami przez naszą służbę powinniśmy zmieniać swoje życie, być lepszymi dla innych i przestrzegać najwyższych standardów.

Jak należy budować pozycję polskiego Rotary w skali ogólnokrajowej? Czy Twoim zdaniem organizacja Konwencji Rotary International w Krakowie mogłaby nam w tym pomóc?
Uważam, iż powinniśmy wzmacniać pozycję Rotary w skali ogólnokrajowej poprzez szereg różnych działań, w szczególności: zakładanie nowych klubów, wzmacnianie już istniejących poprzez powiększanie liczby ich członków. O tym, że kluby powinny powiększać swoją liczebność, mówił także podczas tegorocznej Konwencji Prezydent Rotary International. Na pewno Konwencja w Krakowie znacznie podniosłaby prestiż naszego Dystryktu jak i całej Polski. Bardzo liczymy na to, że zostanie nam przyznany ten przywilej, tym bardziej że jesteśmy na bardzo krótkiej liście, jedynie dwóch miast. Nigdy w historii polskiego Rotary nie było tak ważnego wydarzenia.

Czy rodzina będzie Cię wspierać w czasie Twojej kadencji Gubernatora?
Już mnie wspiera i jestem o tym przekonany, że w czasie mojej kadencji także będzie mi pomagać w pełnieniu tej funkcji, gdyż wiąże się ona z wieloma obowiązkami i bez pomocy rodziny nie byłbym w stanie temu sprostać.

Jak w kilku słowach zachęciłbyś osobę, która nic nie wie o Rotary do zaangażowania się w działalność w naszej organizacji?
Wiele razy już to robiłem, gdy zapraszałem moich znajomych do wstąpienia do Klubu Rotary w Olsztynie. Opowiadałem im czy zajmuje się Rotary oraz przedstawiałem najważniejsze cele i zadania. Oczywiście trzeba to przedstawiać w sposób bardzo przystępny i atrakcyjny, żeby nie zanudzić słuchacza i rozbudzić w nim zainteresowanie oraz chęć wstąpienia do klubu. Bardzo dobrym pomysłem jest również zapraszanie różnych osób na wydarzenia rotariańskie i wtedy taka osoba sama chce się dowiedzieć więcej o naszym ruchu i wyraża chęć wstąpienia.

Wojciech Wrzecionkowski

Ukończył studia prawnicze na Uniwersytecie Mikołaja Kopernika w Toruniu, wówczas był członkiem – założycielem Niezależnego Zrzeszenia Studentów. W latach 1986 – 89 skończył aplikację radcowską z wynikiem bardzo dobrym, a następnie w latach 86 – 88 ukończył aplikację adwokacką z wynikiem dobrym. Od 1989 roku wykonuje zawód adwokata, najpierw w zespole Adwokackim w Biskupcu, a następnie w Kancelarii Adwokackiej w Olsztynie. Jest członkiem i prezesem Polskiego Towarzystwa Ziemiańskiego w Olsztynie oraz członkiem – założycielem Rotary Club Olsztyn. W latach 1994 – 95 był prezydentem Klubu Rotary, sekretarzem i asystentem Gubernatora.
Zna biegle język angielski, natomiast język niemiecki na poziomie średniozaawansowanym. W roku 2001 został odznaczony przez Ministra Kultury za organizowanie, tworzenie i rozpowszechnianie niezależnych wydawnictw w latach 80 – tych.
Od maja 2007 r. pełni funkcję Konsula Honorowego Republiki Federalnej Niemiec na okręg warmińsko- mazurski.
W 2011 r. został odznaczony Złotym Krzyżem Zasługi przez Prezydenta Bronisława Komorowskiego za działalność w latach 80-tych w uznaniu zasług na rzecz walki o niepodległość Rzeczypospolitej Polskiej i Prawa Człowieka. Jest prezesem Polsko-Niemieckiej Fundacji Ochrony Zabytków Kultury, które zajmuje się ratowaniem pałacu w Sztynorcie.
Żonaty - żona Elżbieta – radca prawny, dwoje dzieci – Joanna i Mikołaj oraz troje wnucząt.

Czego życzysz sobie najbardziej w nadchodzącej kadencji?
W nadchodzącej kadencji najbardziej sobie życzę rozwoju klubów i Dystryktu, ale również wielu ciekawych wydarzeń i pomysłów. Patrząc na nasz Dystrykt zawsze podziwiam pomysłowość Rotarian, którzy potrafią wymyślać czasami niesamowite inicjatywy. Ich pomysłowość i kreatywność nie znają granic.

ilustracje: SJOERD VAN LEEUWEN

Aktualizacja modelu finansowania Fundacji Rotary – krótki poradnik

Kwoty, które Fundacja Rotary przyznała w ramach global grantów, wzrosły niemal dwukrotnie od chwili ich wprowadzenia. W kadencji 2013/14 ta suma wynosiła 47,3 mln USD, a w kadencji 2019/20 – już 95,6 mln USD. Jednak zapotrzebowanie na global granty przewyższa wpływy z Funduszu Datków Rocznych (Annual Fund), przez co nie mogliśmy wesprzeć wszystkich wniosków o dofinansowania. Aby zapewnić finansowanie jak największej liczbie grantów, Zarząd Fundacji Rotary postanowił wprowadzić kilka zmian, które wchodzą w życie z dn. 1 lipca 2021 r. Mają one na celu umożliwić finansowanie zrównoważonych projektów, prowadzonych na szeroką skalę. Więcej informacji znajdziecie w artykule poniżej.

NASZ FUNDUSZE: SŁOWNICZEK

Fundusz Datków Rocznych SHARE (Annual Fund Share) stanowi główne źródło dofinansowań projektów lokalnych i międzynarodowych z ramienia Fundacji Rotary. Inicjatywa „Każdy Rotarianin, Każdego Roku" ma zachęcić Rotarian do wpłacania darowizn na Fundusz Datków Rocznych. Darowizny na rzecz Funduszu Datków Rocznych od Rotarian i innych darczyńców rozdzielane są na dwa podfundusze:
Fundusz Światowy (World Fund) i Fundusz w dyspozycji Dystryktu (District Designated Fund – DFF). Poprzez system SHARE wpłaty na Fundację Rotary przekształcane są w granty.

Fundusz Światowy zapewnia finansowanie priorytetowych projektów z całego świata. Część darowizn z Funduszu Datków Rocznych SHARE przekazywana jest na Fundusz Światowy. Fundacja Rotary wykorzystuje te fundusze do pokrywania kosztów grantów i programów na całym świecie. Są nimi, m.in. PolioPlus, Centra Pokoju, Programy Skali (Programs of Scale), global granty. Fundusze w dyspozycji Dystryktu (DDF) mogą być wykorzystywane przez Dystrykty do pokrywania kosztów projektów klubowych, dystryktalnych lub Fundacji, które wybierze twój klub i inni członkowie Dystryktu. Dystrykty mogą wykorzystać do 50% DDF na finansowanie grantów dystryktalnych. Reszta może zostać przeznaczona na global granty lub przekazana na PolioPlus, Centra Pokoju lub do innego Dystryktu.

Fundusz Wieczysty (Endowment Fund) finansowany jest z darowizn pieniężnych i zapisów pozostawionych przez Rotarian i ich rodziny. Zapewnia on długofalową stabilność Fundacji oraz jej programów i grantów. Dochód rozporządzalny z Funduszu Wieczystego pozwala Fundacji kontynuować dotychczasowe działania i podejmować nowe inicjatywy. Wkłady z tego tytułu są inwestowane bezterminowo, a procent całkowitej wartości funduszu zasila granty i programy Fundacji.

JAK TO DZIAŁA

CO SIĘ NIE ZMIENIŁO

Podstawowy model finansowania Fundacji pozostaje niezmienny. Wszystkie darowizny na Fundusz Datków Rocznych SHARE są inwestowane przez trzy lata, a następnie dzielone pomiędzy DDF oraz Fundusz Światowy. Zyski z inwestycji nadal będą pokrywać koszty operacyjne Fundacji, w tym procesy związane z pozyskiwaniem funduszy oraz koszty administracyjne. Określona przez Zarząd Fundacji część zysków z inwestycji z Funduszu Wieczystego również pomaga w pokryciu kosztów operacyjnych Fundacji.

CO SIĘ ZMIENIŁO

Wyrównanie darowizn z DDF na PolioPlus

Każda darowizna przekazana z DDF na PolioPlus będzie automatycznie powiększana o 50% z Funduszu Światowego, a nie – jak przez ostatnie dwa lata – o 100%. Pozwoli to na przekierowanie 5 mln USD rocznie na programy Fundacji, m.in. global granty. Fundacja Billa i Melindy Gates nadal będzie wpłacać dwa dolary za każdy dolar, który Rotary przeznaczy na cel eliminacji polio, aż do kwoty 50 mln USD. W związku z tym powinniśmy nadal utrzymać wysoki priorytet działań, mających na celu walkę z polio.

Przykład:

$20,000 Wpłaty z DDF na PolioPlus + **$10,000** Wyrównanie z Funduszu Światowego (50%) + **$60,000** Wyrównanie z Fundacji Gatesów = **$90,000** na walkę z polio

Wyrównanie kwoty z DDF na global granty

W ostatnich latach Fundusz Światowy wyczerpywał się przed końcem roku rotariańskiego. W związku z tym Fundacja nie była w stanie dofinansowywać wszystkich global grantów. Celem zwiększenia liczby zrealizowanych global grantów, kwoty z DDF na global granty zostaną powiększone z Funduszu Światowego o 80%, a nie o 100% - jak w ostatnich latach. Pozwoli nam to dofinansować większą liczbę grantów w ciągu roku.

Przykład:

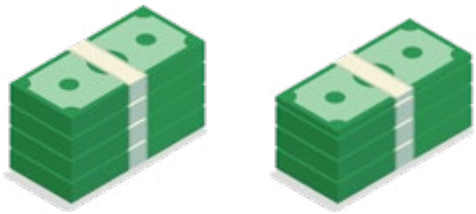

$40,000 Kwota z DDF na global grant + **$32,000** Wyrównanie z Funduszu Światowego (80%) = **$72,000** na global grant

Wspólne finansowanie kosztów operacyjnych

Pięć procent darowizn z Funduszu Datków Rocznych SHARE zostanie przekazanych na pokrycie kosztów operacyjnych Fundacji Rotary. Do tej pory 45% darowizn było przekazywanych na Fundusz Światowy, a 50% na DDF. W przypadku darowizn na Fundusz Datków Rocznych SHARE przekazanych po 1 lipca 2021 r. (i przydzielonych 1 lipca 2024 r.) pozostałe 95% zostanie podzielonych po równo pomiędzy DFF i Fundusz Światowy.

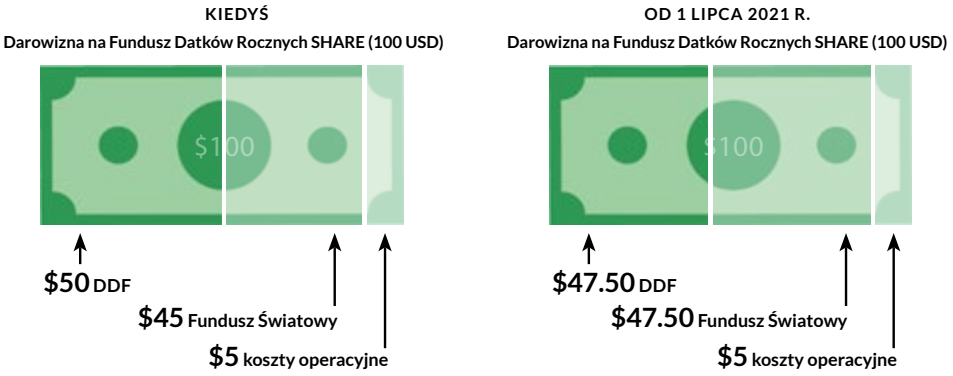

Przechodzenie środków na kolejny rok

Darczyńcy przekazują darowizny na Fundusz Datków Rocznych z nadzieją, że zostaną one wykorzystane, aby pomóc lokalnym społecznościom. Jednak kwoty wpłacone na DDF, które przechodzą z jednego roku na kolejny, nadal pozostają wysokie, np. 1 lipca 2020 r. na DDF wpłynęło 48,8 mln USD niewykorzystanych z poprzedniego roku rotariańskiego.

Wraz z 1 lipca 2026 r. wszelkie darowizny wpłacone na DDF przed min. pięcioma laty będą musiały zostać wykorzystane. Niewykorzystane środki, które będą zalegać na DDF przez pięć lat będą przekierowywane na Fundusz Reagowania Kryzysowego (Disaster Response Fund), Fundusz Wieczysty (Endowment Fund), PolioPlus, Rotariańskie Centra Pokoju lub Fundusz Światowy – zgodnie z wolą Dystryktu. Jeśli Dystrykt nie dokona wyboru, środki automatycznie zostaną przekierowane na Fundusz Światowy.

	2021-22	2022-23	2023-24	2024-25	2025-26
Nowe środki	$50,000	$50,000	$50,000	$50,000	$50,000
Środki z poprzedniego roku	$20,000	$30,000	$35,000	$30,000	$20,000
Wydatki	-$40,000	-$45,000	-$55,000	-$60,000	-$65,000
Pozostałe środki	$20,000	$20,000	$15,000	$5,000	$0
	$10,000	$10,000	$10,000	$10,000	$0
		$5,000	$5,000	$5,000	$5,000
			$0	$0	$0
				$0	$0
					$0
Wysokość pozostałych środków po...	**1 roku**	**2 latach**	**3 latach**	**4 latach**	**5 latach**

Pozostałe zmiany

Zarząd Fundacji wprowadził również inne zmiany, mające na celu zwiększenie finansowania global grantów w kadencji 2020/21. Obniżenie kosztów operacyjnych pozwoliło na przekierowanie dodatkowych 4,4 mln USD na dofinansowania grantów. W styczniu 2021 r. Zarząd Fundacji i Zarząd RI jednorazowo przekazali 15 mln USD z rezerw operacyjnych Fundacji i nadwyżki budżetowej RI na Fundusz Światowy, aby móc dofinansować więcej global grantów w kadencji 2020/21. Jedynie te dwie zmiany zapewniły środki na global granty w kadencji 2020/21 w wysokości prawie 20 mln USD. Dodatkowo, z 1 lipca 2020 r. zniesiona została zasada wyrównywania darowizn na granty w gotówce. Szacuje się, że pozwoli to uwolnić ok. 7 mln USD rocznie z Funduszu Światowego.

ROZMOWA Z PREZESEM FUNDACJI ROTARY W KADENCJI 2021/22, JOHNEM F. GERMEM

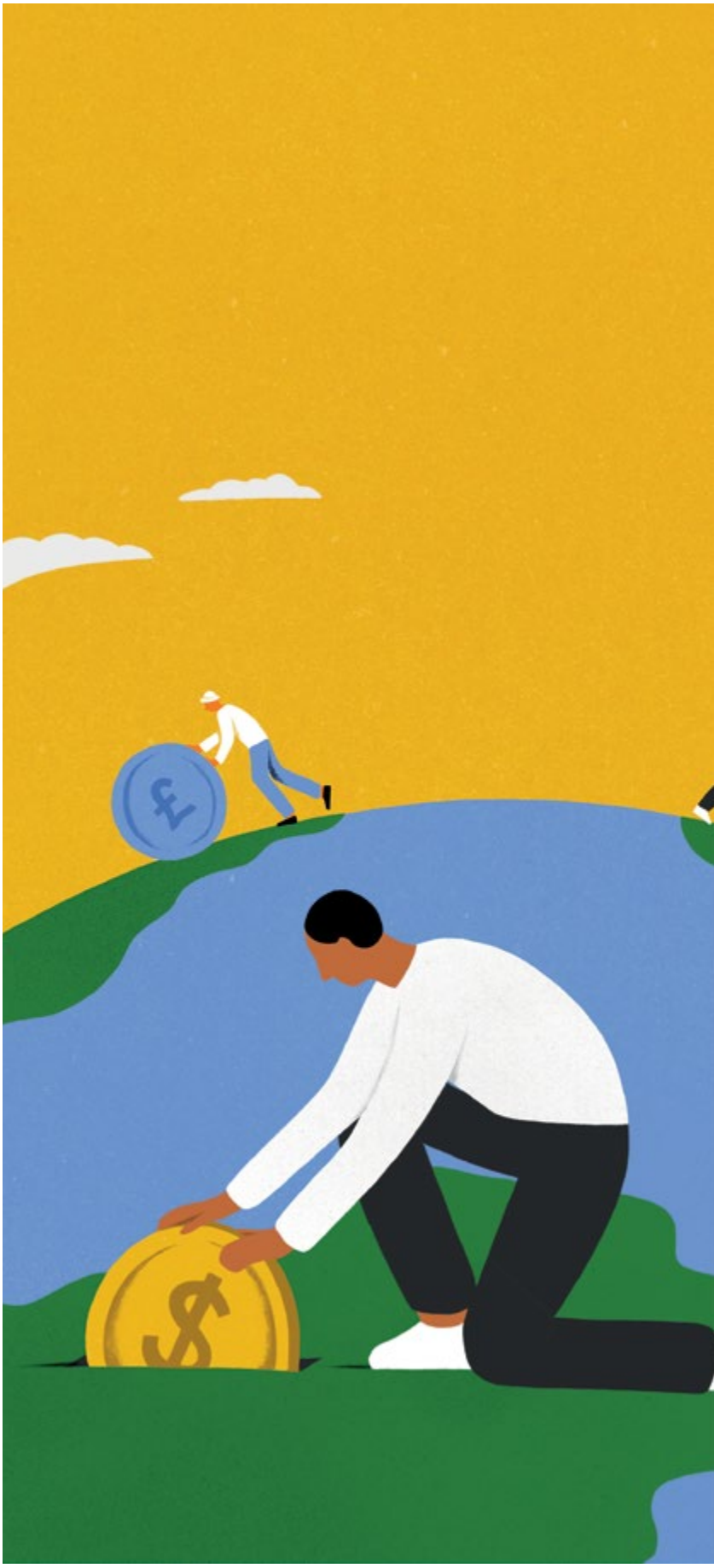

Jakie obawy zgłaszali Rotarianie odnośnie do zaproponowanych zmian?
Jedną z najczęściej zgłaszanych obaw było przeznaczenie 5% na pokrycie kosztów operacyjnych – obsługę transakcji, zarządzanie, programowanie i inne procedury. Wcześniej te pieniądze pozyskiwano z części Funduszu Rocznego pochodzącej z darowizn na Fundusz Datków Rocznych. Ale to niesprawiedliwe. Ponosimy koszty administracyjne związane z grantami dystryktalnym, więc od 1 lipca 2024 r. przeznaczymy 5% darowizn z Funduszu Światowego i DDF na pokrycie kosztów operacyjnych.

W jaki sposób podjęliście decyzje o zmianach? Z jakich rozwiązań zrezygnowaliście?
Dwa lata temu zdaliśmy sobie sprawę, że potrzebujemy więcej pieniędzy na finansowanie programów i priorytetów określonych przez Rotarian. Utworzyliśmy grupę roboczą ds. Funduszu Światowego, która składała się z członków Zarządu i która przyjrzała się nie tylko aspektowi pozyskiwania funduszy, ale przeanalizowała też, jakie zmiany można wprowadzić w obowiązujących procedurach. Chcieliśmy opracować długofalowy i kompleksowy plan zmian w sposobie finansowania, aby nie zasypywać Rotarian corocznymi, drobnymi reformami. Nie zrezygnowaliśmy ze zbyt wielu propozycji. Przeanalizowaliśmy wszystkie możliwości, łącznie z tymi bardziej kontrowersyjnymi, jak np. ograniczenie kosztów operacyjnych czy uszczuplenie personelu. Szukaliśmy rozwiązań, które zaoferowałyby jak najkorzystniejsze zmiany.
Jedną z propozycji było niewprowadzanie żadnych zmian, a w przypadku, gdyby skończyły nam się środki, to po prostu byśmy to zaakceptowali. W maju 2020 r. tak się stało, a w połowie kadencji 2020/21 szacowano, że pieniądze skończą się w połowie grudnia.
To niesprawiedliwe w stosunku do Rotarian, który przekazują darowizny i oczekują, że te środki zasilą ich projekty po trzyletnim okresie inwestowania.

Co Rotarianie z pewnością powinni zapamiętać odnośnie do nowego modelu finansowania Fundacji?
Zarząd Fundacji Rotary ma trzy zadania. Musimy pozyskiwać środki, inwestować pieniądze i wydawać je. Obecnie brakuje nam ok. 17 mln USD rocznie. Musimy zintensyfikować działania, mające na celu pozyskanie środków. Tu nie chodzi tylko o model finansowania. Potrzebujemy pieniędzy, aby móc je inwestować i wydawać.

CZĘSTO ZADAWANE PYTANIA

Rotarianie i darczyńcy spoza RI wpłacają rocznie na Fundację ponad 300 mln USD. Jak to możliwe, że mamy braki w Funduszu Światowym?
Z tych 300 mln ok. 130 mln USD przekierowywanych jest na Fundusz Datków Rocznych SHARE. Pozostała część zasila programy, takie jak PolioPlus, Fundusz Wieczysty, global granty, Fundusz Reagowania Kryzysowego, Centra Pokoju lub fundusze wspomagane przez darczyńców.

Co wlicza się do kosztów operacyjnych?
To wydatki administracyjne oraz te, które ponosimy w związku z działaniami, mającymi na celu pozyskiwanie funduszy. Finansujemy je ze zwrotów inwestycyjnych z Funduszu Datków Rocznych, dochodów rozporządzalnych Funduszu Wieczystego, 5% darowizn pieniężnych w gotówce na global granty oraz 5% darowizn na Fundusz Datków Rocznych.

Darczyńcom mówi się, że „połowa wraca do Dystryktu". Czy to prawda?
Po odliczeniu 5% połowa darowizn na Fundusz Datków Rocznych SHARE może być wykorzystana w ramach DDF na programy, które są najważniejsze w danym Dystrykcie.

Czy te zmiany wpłyną na naszą reputację lidera wśród organizacji humanitarnych?
Sposób, w jaki zarządzamy darowiznami, sprawił, że Fundacja Rotary jest jedną z najwyżej ocenianych NGO według ocen wielu niezależnych agencji ratingowych. Od 13 lat otrzymujemy najwyższą ocenę (cztery gwiazdki) od Charity Navigator, dzięki czemu znajdujemy się wśród 1% najwyżej ocenianych organizacji humanitarnych na świecie. Trzy wiodące agencje informacyjne, które specjalizują się w NGO, czyli BBB Wise Giving Alliance, Charity Navigator i GuideStar, zmieniły swoje modele oceniania NGO, kładąc nacisk na wpływ, jaki dana organizacja wywiera na społeczeństwo. Oczywiście, utrzymywanie kosztów na rozsądnym poziomie jest wyjątkowo istotne, ale agencje zgodnie uznają, że inwestowanie w szkolenia, planowanie, ewaluację, systemy wewnętrzne i operacje również jest kluczowe. Więcej na ten temat możecie przeczytać na overheadmyth.com.

Kiedy rozpocznie się proces związany z przechodzeniem środków na kolejne lata?
Środki na DDF, które przejdą z kadencji 2020/21 na 2021/22, pozostaną na koncie przez pięć lat.

Czy aplikując o dotację na global grant, Dystrykt wykorzysta najstarsze środki z DDF, które przeszły z poprzednich lat?
Środki zostaną wpierw potrącone z funduszu obowiązującego w danej kadencji, a dopiero po ich wyczerpaniu będą one pobierane z najstarszych środków, które przeszły z poprzednich lat.

Jakieś pytania?

Gorąco zachęcamy, aby dzielić się powyższymi informacjami ze wszystkimi, którzy mają pytania co do nowego modelu finansowania Fundacji Rotary. Pytania można też zadawać bezpośrednio mailem na rotarysupportcenter@rotary.org

MOJE 3 GROSZE... (14)

Szczęśliwego Nowego Rotariańskiego Roku

Kadencja 2020-21 tak bardzo była inna niż poprzednie. Z jednej strony pandemia, a w konsekwencji choroby a nawet śmierć bliskich osób. Ponadto zawieszenie regularnych spotkań w realu, częściowo zastąpione wirtualnymi spotkaniami na platformie Zoom, a przez to ograniczenie działań klubowych i naszej rotariańskiej służby. Z drugiej strony wirtualne spotkania przez Internet pokazały nowe możliwości w kontaktowaniu się i to nie tylko pomiędzy członkami jednego klubu, ale również z rotarianami z innych miast, a nawet z innych krajów.

Ktoś powie, że to nic nadzwyczajnego, bo e-kluby spotykają się w ten sposób od lat. Zgoda. Ale pamiętam, że wielokrotnie, jeszcze przed pandemią, namawiałem rotarian z różnych klubów, aby choć spróbowali łączności na odległość. Reakcją było zdziwienie, stwierdzenia, że nie da się tego zrobić w pomieszczeniach, gdzie się spotykają i miałem wrażenie jakbym namawiał ich co najmniej na dokonanie czynu zabronionego. Kuriozalnie może się okazać, że ci co się dali przekonać i spróbowali dostali świetne narzędzie do komunikacji i to na szeroką skalę.

Platforma Zoom dala również możliwość częstszych spotkań na szczeblu Dystryktu. Podczas hybrydowego Walnego Zgromadzenia Stowarzyszenia, które odbyło się w Białymstoku, 22-go października ub. roku, zdecydowaną większością głosów zostały przyjęte zmiany w Statucie Stowarzyszenia dostosowujące jego treść do przepisów RI dotyczących inkorporacji. Wszyscy cieszyliśmy się, gdyż kończyło to ponad roczny proces rozmów z Rotary International i dopracowania treści Statutu, co było wymiernym sukcesem. Pozostał zaledwie ostatni krok, aby kluby poparły przeprowadzenie inkorporacji i mam nadzieje, że wszyscy dołożymy starań, aby stało się to w tej kadencji.

Natrafiłem kiedyś na sentencję wygłoszoną przez szkockiego filozofa Jamesa Stuarta Milla, który miał powiedzieć do jednego ze swoich rozmówców, że „nie zgadza się z jego poglądami, ale poświęci całe życie, aby ten mógł je głosić". Odważna i wzniosła deklaracja, która brzmi niesamowicie, jeśli rozpatrzymy to w aspektach tolerancji i poszanowania drugiego człowieka. Brzmi ona jednak co najmniej dziwnie, jeśli spróbujemy skonfrontować to z zasadami demokracji, na które tak często się powołujemy. Zapominamy, że demokracja jest jedną z odmian ustrojów totalitarnych co oznacza, że liczy się głos większości a mniejszość musi się do woli większości dostosować.

Można jednak na to zagadnienie spojrzeć inaczej i umówić się, że przekazanie treści deklaracji Jamesa Milla innym nie jest takie trudne. Spróbujmy powiedzieć; „Nie zgadzam się z Twoimi poglądami, ale poświęcę całe życie abyś mógł je głosić". Dało się? Tak. Bolało? Nie. Jednak analizując wydarzenia ostatnich miesięcy mam wrażenie, że dla wielu osób ta deklaracja brzmi zupełnie inaczej. Zachowywali się jakby chcieli powiedzieć „Nie zgadzam się z Twoimi poglądami, ale poświęcę całe życie abyś mógł je głosić... pod warunkiem, że poglądy te nie będą sprzeczne z moimi".

Tak jak nie jest łatwo pogodzić ogień z wodą tak bardzo trudno jest wypracować kompromis pomiędzy stronami mającymi inne, a nie rzadko przeciwstawne zdania. Jeżeli 51% uczestników wycieczki chce iść w prawo a 49% w lewo, przy czym wszyscy umówili się na początku, że decyduje głos większości, to te 49% powinno uznać wynik głosowania i pójść grzecznie w prawo. Nawet wtedy, jeśli czują się niezadowoleni, nie powinni obrażać się na te 51%. I nie chodzi tu o jakieś super specjalne zachowanie lecz o zwykły szacunek dla drugiej osoby, osoby mającej inne zdanie, które powinniśmy zaakceptować zgodnie z pierwotną umową.

A dotyczy to przede wszystkim nas, rotarian, szczególnie, że analizując zapisy „4-way Test" można zadać pytanie jakie wnioski powinni wyciągnąć z jego treści uczestnicy naszej przykładowej wycieczki. Powyżej zasugerowałem, że 49% lewoskrętnych powinno zaakceptować decyzję 51% prawoskrętnych, ale jeśli jest to prawdą, jest uczciwe i można się nawet zgodzić, że buduje dobrą wolę i przyjaźń to czy jest korzystne dla wszystkich, których dotyczy? Przecież te 49% chciało iść w lewo a ostatecznie skręca w prawo...

Może jednak jest jakaś głębsza myśl w „Teście 4 dróg" czy też „Teście 4 wiatrów" bądź „Teście 4 kierunków", który jest naszym rotariańskim drogowskazem od prawie 70 lat. Może jednak jest on nadal skuteczny i decyzja 51% pójścia w prawo jest dobrym wyborem, bo te 51% wybrało te drogę nie tylko dla siebie, ale również dla pozostałych 49%. Uznali ją za lepszą, bardziej bezpieczną i dającą lepsze korzyści, bo tak właśnie postępują Rotarianie.

Kiedy się rodziliśmy nasze Mamy nie obiecywały nam, że nasze rotariańskie życie będzie łatwe. Ale to nasz wybór, nasza gotowość i deklaracja służenia innym. This is our way. A ponieważ rozpoczęła się nowa kadencja życzę Wam Szczęśliwego Nowego Roku Rotariańskiego 2021-22. Niech to będzie Dobry Rok. Służąc, odmieniajmy życie.

PDG Janusz Potępa

PDG Janusz Potępa
RC Kraków Wawel
Gubernator Dystryktu 2230 w kadencji 2013/14, Asystent Koordynatora Strefy 16 ds. Rotary Foundation w kadencjach 2014-2017, Przedstawiciel Prezydenta RI Barry'ego Rassina na Konferencji Dystryktu 2290 w Lyngdal w Norwegii, 2018 r., Przewodniczący Komitetu Dystryktalnego Rotary Foundation w kadencjach 2017-2022.

Zarząd Rotaract Polska w kadencji 2021-2022

Rok rotariański 2021/22 upłynie pod hasłem „Służąc, odmieniaj życie" (ang. „Serve to change lives"). Poznajcie zatem tegoroczny Zarząd polskiego Rotaractu, z którym będziecie mogli realizować wasze klubowe i dystryktalne projekty w obecnej kadencji.

DRR – Paweł Śliwka (RAC Warszawa Fryderyk Chopin/RC Warszawa Fryderyk Chopin)
Po trzech latach rozwijania RAC Warszawa Fryderyk Chopin postanowił spróbować nowych wyzwań, czym niewątpliwie będzie sprawowana służba DRR. Zdobyte doświadczenie w działalności na rzecz licznych organizacji studenckich i Rotaractu planuje przenieść na szczebel centralny, wprowadzając polski Rotaract na jeszcze wyższy poziom. Jako DRR zamierza postawić na bliższą współpracę z Rotary i Interactem, integrację międzynarodową i zwiększenie świadomości o istnieniu Rotaractu wśród młodych ludzi. Z wykształcenia prawnik, z zawodu finansista, z charakteru entuzjastyczny wobec świata ekstrawertyk. W czasie wolnym pasjonat czynnego uprawiania sportu, muzyki „na żywo", dobrego filmu, mody męskiej, a przede wszystkim - angażujący się w społeczność lokalną aktywista.

Vice-DRR – Natalia Sordyl (RAC Kraków Wawel)
Od lat zaangażowana w działalność klubu Rotaract Kraków-Wawel. Swoje umiejętności w Zarządzie Dystryktu szlifowała już wcześniej na stanowisku Sekretarza. W życiu robiła już chyba wszystko - sprzedawała lody, pracowała jako barman, recepcjonista, instruktor muzealny i korepetytor, a obecnie zawodowo pisze umowy gospodarcze. W swoich działaniach na rzecz Dystryktu chciałaby się skupić na działaniach edukacyjnych.

Sekretarz Dystryktu – Jagoda Zmarz (RAC Kraków Wawel)
Wieloletnia Prezydent krakowskiego klubu Rotaract i Past Oficer ds. Poland Tripa; swoją przygodę rozpoczęła jeszcze w Interakcie i szybko zyskała opinię jednej z bardziej zorganizowanych członkiń naszej organizacji. W Dystrykcie propaguje filozofię zero waste, a Poland Trip stanowi jeden z jej ulubionych projektów. W kadencji 2021/22 będzie odpowiedzialna za płynną komunikację między Zarządem, klubami a Rotaractorami i zadba o porządek dystryktalnych spraw administracyjnych.

Skarbnik Dystryktu – Marta Opacka (RAC Warszawa Victory)
Członkini klubu RAC Warszawa Victory. W dystrykcie będzie dbała o porządki w finansach, co będzie efektywnie realizować, koordynując budżet tegorocznej konferencji REM Kraków. Uwielbia podróżować i chętnie reprezentuje nasz kraj na międzynarodowych eventach.

Country Representative – Marta Jagoda (RAC Wrocław)
To druga kadencja Marty na stanowisku Country Representative – jest łączniczką pomiędzy polskim Dystryktem a europejskim MDIO ERIC (European Rotaract Information Centre). Marta reprezentuje Polskę podczas konferencji międzynarodowych i dba o to, żeby polscy Rotaractorzy doskonale wiedzieli o wszystkich ogólnoeuropejskich projektach. Mówi sześcioma językami i wciąż jej mało. W wolnym czasie lubi gotować a następnie spala kalorie, biegając po górach.

Zarząd Rotaract Polska w kadencji 2021-2022

DRCh– Mikołaj Dragovic (RC Warszawa Żoliborz)
Oficer ds. Rotaractu (DRCh) wspiera Rotaract w ich projektach przez całą kadencję, dba o to, aby jego interesy były odpowiednio reprezentowane na forum rotariańskim i służy Rotaractorom swoją wiedzą i doświadczeniem. Dawniej parał się muzyką klasyczną, teraz przerzucił się na kuchnię włoską, a gdy już zbierze odpowiednią ilość kilogramów, planuje rozwinąć się w zakresie czynnego malarstwa.

Oficer ds. Interactu – Radosław Dziedzic (RAC Szczecin)
Past Prezydent Rotaract Szczecin, który swoją ścieżkę w rodzinie Rotary rozpoczął w szczecińskim Interakcie. Koordynując współpracę lokalnego Rotaractu i Interactu w 2019 i 2020 r., zbierał doświadczenie, które teraz zamierza przenieść na skalę ogólnopolską. Jego plan to poprawić współpracę pomiędzy organizacjami, a także zwiększyć liczbę klubów Interact w Polsce. Prywatnie miłośnik historii, powieści kryminalnych i podróży.

Oficer ds. IT – Cezary Czerwiński (RAC Giżycko)
Past Prezydent klubu Rotaract Giżycko, zawsze pomocny w rozwiązywaniu wszelkich problemów związanych z IT. W dystrykcie planuje rozwinąć proces ewaluacji projektów oraz rozbudować stronę internetową Rotaractu. Zajmuje się szkolnictwem wyższym, a w czasie wolnym – jak na giżyczanina przystało – uwielbia żeglować.

Oficer ds. komunikacji zewnętrznej – Natalia Kiwicz (RAC Giżycko)
Przygodę z Rotaract rozpoczęła w 2018 r., zakładając Klub Rotaract Giżycko. W dystrykcie zamierza pracować nad efektywną komunikacją zewnętrzną, opracowując ogólnodostępne materiały o Rotarakcie dla polskich klubów. Od najmłodszych lat pasjonuje się siatkówką, kibicując przy każdej okazji polskim siatkarzom.

Oficer ds. komunikacji wewnętrznej – Rafał Tondera
(RAC Warszawa / RC Warszawa Józefów) Prezydent RAC Warszawa i Prezydent Elekt RC Warszawa Józefów, Past Oficer ds. PR i Marketingu i wieloletni Oficer ds. Komunikacji Internetowej. Założyciel „Żurawiny" – magazynu Rotaract Polska oraz członek redakcji „Rotary Polska". W tej kadencji również zajmie się kolportażem „Żurawiny" i zapewni sprawną komunikację w Dystrykcie.

Oficer ds. wymiany – Magdalena Borowiec (RAC Giżycko)
Przygodę z rodziną Rotary rozpoczęła od wyjazdu na obóz w ramach programu Short Term Exchange Program w 2014 roku. Jej aktywność społeczna doprowadziła po latach do objęcia przez nią służby jako Prezydent RAC Giżycko. Prywatnie studentka Medycyny Weterynaryjnej na UWM w Olsztynie, miłośniczka psów, dobrej kuchni i tańczenia do latynoskich rytmów.

Oficer ds. szkoleń – Anna Grzywacz (RAC Warszawa Victory)
Past DRR Dystryktu 2231 w kadencji 2017/18, przewodnicząca HOC Team, organizującego Rotaract REM 2021 oraz kierowniczka ogólnopolskiego projektu „End Food Waste Now". Wykorzysta swoje ogromne doświadczenie w Rotarakcie, wspierając Zarząd szkoleniami i organizując warsztaty. Wolny czas spędza aktywnie - jeżdżąc konno lub tańcząc.

Oficer ds. Poland Tripa – Paweł Sosiński (RAC Warszawa)
Past Prezydent RAC Warszawa – klubu, który od kilku lat koordynuje Poland Tripa w Warszawie; w swojej kadencji Paweł będzie odpowiedzialny za przygotowanie planu projektu Poland Trip w 2022 roku oraz za zarządzanie podzespołami projektowymi z całej Polski. Zawodowo pracuje w branży leśnej, a w czasie wolnym czyta fantastykę, gra na gitarze, jeździ na rowerze i spotyka się z przyjaciółmi.

SŁOWNIK SKRÓTÓW

PH Paul Harris, założyciel Rotary
RIP Prezydent Rotary International
RIVP Vice Prezydent Rotary International
RIP Rep Przedstawiciel Prezydenta Rotary International
PRIP Były Prezydent Rotary
RID Dyrektor Rotary International
RIDE Dyrektor Elekt Rotary International
PRID Były Dyrektor Rotary International
DG Gubernator Dystryktu
RPG Regionalny Przedstawiciel Gubernatora Dystryktu
VDG Wicegubernator
AG Zastępca Gubernatora (w regionie)
DGE Gubernator Elekt
DGN Gubernator Nominat
DGND Gubernator Wyznaczony na Nominata
IPDG Gubernator Ubiegłej Kadencji
PDG Były Gubernator
P Prezydent
IPP Prezydent ubiegłej kadencji
PE Prezydent Elekt
PP Były Prezydent
DT Trener Dystryktu
PETS Seminarium Szkoleniowe Prezydentów Elektów i Zarządów Klubów
The Rotary Foundation Fundacja Rotary
AF (Share System) Fundusz Roczny (system współdzielenia)
PF Fundusz Stały
DDF (Share System) Dystryktalny Fundusz Celowy (system współdzielenia)
GG Grant Globalny
DSG Uproszczony Grant Dystryktu
PHF Odznaka Paula Harrisa
EREY Każdy Rotarianin Każdego Roku (wnosi wpłaty do The Rotary Foundation)
DRR - Reprezentant Rotaractu w Dystrykcie
RAC Rotaract Klub
IAC Interact Klub
ICC Komitet Międzykrajowy
RRFC Regionalny Koordynator Rotary Foundation
RYLA Akademia Rotary Szkolenia Młodych Liderów
RYE Rotariańska Wymiana Młodzieży
YEO Oficer Wymiany Młodzieży w Dystrykcie
YEP Program Wymiany Młodzieży
LTEP Program Wymiany Długoterminowej
STEP Program Wymiany Krótkoterminowej

Ze smutkiem przyjęliśmy wiadomość o śmierci naszego Przyjaciela,

Rotarianina Andrzeja Radzimińskiego

Rodzinie składamy wyrazy współczucia
Klub Rotary Warszawa Konstancin

KALENDARIUM WYDARZEŃ

Data	Miejsce	Wydarzenie	Organizator
WRZESIEŃ 2021			
4	Zamość	XVI Mistrzostwa Dystryktu 2231 w strzelaniu z broni sportowej o Puchar Gubernatora	RC Zamość
16	Bydgoszcz	IFMR Poland International Tour Bydgoszcz, Polska	IFMR Polska
18-19	Jarosław	Rotariańska Jesień w Bieszczadach	RC Jarosław
24	Kołobrzeg	I Międzynarodowe Mistrzostwa w łowieniu z plaży – Surfcasting o Puchar Prezydenta RC Kołobrzeg	RC Kołobrzeg
PAŹDZIERNIK 2021			
1-3	Lubniewice	Konferencja Dystryktu	Dystrykt 2231

Rotary w liczbach

Rotary	Rotaract	Interact	Rotary Dystrykt 2231
Członkowie	Członkowie	Członkowie	Członkowie
1 199 793	219 157	362 434	1659
Kluby	Kluby	Kluby	Kluby
36 821	9 273	15 758	81

Stan na 16 lutego 2021 r.

SŁUŻBA INNYM
PONAD WŁASNE INTERESY

WOLONTARIAT
MĄDROŚĆ
RADOŚĆ
PRZYJAŹŃ
POMOC

Rotary
Dystrykt 2231

90 lat Rotary w Polsce