BERXWEDAN

HER TIŞT JI BO ENIYA RIZGARIYA NETEWA KURDISTAN

Yıl 8 / Sayı 99 / 15 Nisan 1990 / 2.50 DM

KÜRDİSTAN'A SOYKIRIM PLANI

Sömürgeci-faşist Türk hükümeti, yeniden "Takrir-i Sükûn" yasasını yürürlüğe soktu

Yazısı 14. sayfada

TC'de ölüm çırpınışları



Kürdistan'da ulusal kurtuluşçu mücadelemiz ve sömürgecilik açısından niteliksel dönüşümleri ortaya çıkaran yeni bir süreç başladı. 1990 Newroz'unda PKK önderliğindeki Kürdistan halkı, sömürgeciliğe karşı kitlesel ayağa kalkışı, diğer bir ifadeyle serîhildanı başlattı. Bunun siyasal anlamı, Kürdistan'da Türk egemenlik sistemine karşı kitlesel bir savaşın başlatılmasıdır. Kurtuluş savaşında halkımız bir taraf olduğunu ayaklanarak ortaya koymuştur. Halkımız kurtuluş savaşına karar verip vermeme ikilemini çoktan aştığını, bizzat savaşın içinde yer alarak, onu geliştirerek ölümüne bir yürüyüşü başlattığını ilan etmiştir. Nusaybin'de ateşlenen ayaklanma fitili Cizre'den Diyarbakır'a, oradan diğer il ve ilçelere doğru yayılarak, her gün yeni biçimler kazanarak yükselişini devam ettiriyor. Ayaklanmayı yükselten halkımız oldukça örgütlü, planlı ve disiplinli bir tarzda kutsal eylemini geliştiriyor. Bu durum, özellikle ERNK'nin kitleler üzerindeki otoritesini ve halkın örgütlülüğündeki gelişmeyi çok çarpıcı bir biçimde yansıtıyor. Kürdistan halkı kendi örgütüne kavuşmuş, onun önderliğinde kendi kendini yönetme olan halk demokrasisini adım adım inşa ediyor. Ve Türk sömürgeci devletine karşı gerilla

Devamı 3. sayfada

Beytüşşebap, Uludere, Batman ve Adana muhabirlerimiz bildiriyor

Yazıları 5. sayfada

"Ayaklanmamızda şehitlere karşı sorumluluk en öndeydi. Şunun ya da bunun oğlu olmuş ayrımı yoktu. Şehitler, Kürdistan'ın çocuklarıdır."

Nusaybin Halk Ayaklanmamızda yeralan bir yurtseverle yapılan röportaj.

Yazısı 7. sayfada

"Nurettin Yılmaz, namussuzluk yarışına girseydi hiç kuşkusuz birinci olurdu."

Yazısı 17. sayfada

İDAMLAR GÜNDEMDE

Kürdistan'da topyekun savaş ilanı anlamına gelen yeni kararlar alan sömürgeci Türk devleti, Kürdistan halkına yönelik soykırım kararının yanısıra, elindeki PKK'li savaş esirlerinin peşpeşe idam edilmesini de gündemine koyma yolunda adımlar atıyor. Sömürgeci Türkiye Cumhurbaşkanı Turgut Özal'ın "zirve"de "muhalefet" liderleri İnönü ve Demirel'e, *"PKK'li idamlıkları asalım"* şeklinde öneri götürmesinin ardından TBMM'de bekleyen idamlıkların dosyaları içinde 42 PKK'li savaş esirinin dosyası öncelikle yürürlüğe konmak üzere ayrıldı.

Haklarındaki idam kararları Yargıtayca onaylanarak TBMM Adalet Komisyonu'na sunulan ve her an idamları gündeme getirilebilecek olan PKK'li savaş esirleri şunlar: Muhlis Bozkurt, Alaattin Akçay, Ali Gün, Şahin Binici, Enver Özen, Musa Turhan, Bedrettin Çaylak, Sabri Ok, Muhittin Dolaşır, Sadrettin Aydınlık, Hamit Çevik, Ahmet Öğretmen, Musa Çepik, Salih Sezgi, Hasan Çepik, Musa Aslan, Mehmet Kaya, Şükrü Göktaş, Mümin Ağcakaya, Mehmet Yalçınkaya (Aydın zindanında katledildi), Mustafa Sarıkaya, Davut Utkun, Davut Hanar, Mehmet Can Azbay, Muzaffer Ayata, Celalettin Delibaş, Hamit Kankılıç, Kemal Aktaş, Mehmet Can Yüce, Selahattin Şimşek, Mehmet Takar, Hamit Baldemir, Mehmet Emin Gökdemir, Alaattin Aktaş, Osman Yıldırım, Ali Özbey, Kazım Tepeli, Mehmet Doymaz, Ahmet Karabacak, Yaşar Eroğlu, Fuat Kav ve Mustafa Keser.

İdamlar da sömürgeci-faşist diktatörlüğü kurtaramayacaktır. Her idamın hesabı misliyle sorulacaktır. Sömürgeci-faşizm çöküşünün bedeli olarak alacağı her can için daha da büyük bir bedel ödeyeceğini unutmamalıdır. **"Cana can, her idama intikam"**, sloganımız olacaktır!

❐

F. Almanya'da açığa çıkan MİT faaliyetleri

FAC (Federal Almanya Cumhuriyeti) Birinci Kanal Televizyonu'nda Türk sömürgeci faşist devletinin istihbarat teşkilatı MİT'in Almanya'daki faaliyetleri teşhir edildi. Programda, Almanya'daki Türk elçiliği ve konsolosluklarında en az 30 MİT elemanının diplomatik pasaportla çalıştıkları ve bunlardan 15'nin tespit edildiği açıklandı. Bu ajanlara bağlı 200 muhbir de açığa çıkarıldı. Savcılığın, dört ajan hakkında çıkardığı tutuklama kararını Yüksek Mahkeme, diplomatik dokunulmazlıkları olduğu gerekçesiyle reddetti. FAC hükümeti, bu ajanların geri çekilmesini istedi. Olay, iki rejimin ilişkilerinde gerginlik yarattı.

Konuyla ilgili olarak ERNK Avrupa Örgütü, basın ve yabancı kamuoyuna yönelik yazılı açıklama yaptı. 9 Nisan 1990 tarihli açıklamada MİT'in, Kürdistan ulusal kurtuluş mücadelesine yönelik komploları izah ediliyor.

Yazısı 12. sayfada

NEWROZ KUTLAMALARI



Yunanistan, Marsilya, Sdney, Stavanger, Kopenhag, Arhus, Duisburg, Bollnas, Den Haag, Strasbourg, Paris ve Trablus'ta Newroz coşkuyla kutlandı.

8-9. sayfalarda

Diyarbakır zindanının meşhur haini Şahin Dönmez'e hayat hakkı tanınmadı

3 Nisan 1990 günü, İstanbul-Küçükçekmece'de ARGK İntikam Timi tarafından cezalandırılan Diyarbakır zindanının aşağılık ihanetçisi Şahin Dönmez şahsında ihanete bir kez daha ezici darbe vuruldu.

Şahin Dönmez ihanetçisi, Kürdistan ve Türkiye kamuoyunun yakından tanıdığı ve nefretini toplayan bir unsur. Denilebilir ki, 12 Eylül faşist cuntasının egemen kıldığı karanlık yıllarda, PKK şahsında Kürdistan ve Türkiye devrimine karşı en çok kullanılan ve de en çok yararlanılan düşkün bir ihanetçi tiptir, Şahin

Devamı 6. sayfada



Fedakarlığın, alçakgönüllüğün ve sabrın timsali bir militan Ayhan ÇELİK

1987'nin 23 Nisan'ında Gelinpertek köyü, 5 kahramanın direnişine tanıklık eder. Bir ihbar sonucu yüzlerce düşman gücü, 5 gerillanın üzerine nokta operasyonu ile yönelir. Fakat gerillalar azimlidir, fedakardır, yurduna bağlı ve özgürlüğe tutkundur. Bu düşmanı zor durumda bırakır ve çok sayıdaki çapul sürüsüne rağmen durmadan kayıp verir. 5 gerillanın savaşçılığı karşısında oldukça zorlanan düşman, havadan ve karadan yeni özel savaş güçlerini takviye eder. Buna rağmen düşman üstünlüğü lehine çeviremez, çemberi gerillalar tarafından parçalanır. Bunun üzerine saldırılarını havadan da yoğunlaştırır. Havadan atılan çok sayıda bomba ve karadan da düşman saldırıları sonucu 5 saatten fazla süren çatışma, yoldaşlarımızın şehit düşmesiyle sonuçlanır. Yalnız, şehit düşen 5 kahramanın direnişçiliği ve savaşçılığının büyük etkisi burada noktalanmadı. Tersine, onların direnişi, Dersim-Bingöl hattında düşmana ve ihanete vurulan büyük bir darbe, savaşıp kazanma azminin bilenmesinin adı oluyordu. Yoldaşlarımızın direnişçiliği, Dersim savaş cephesinin manevi komutanlarına yenilerini ekliyor; yeni bir destanı yaratıyordu.

Gelinpertek direnişinde kurtuluş savaşımıza yeni bir destan kazandıran 5 kahramandan biri olan **Ayhan ÇELİK (Cevdet)** yoldaşı bazı yönleriyle tanıtmaya çalışacağız. **Ayhan** yoldaş, 1964'te 13 çocuklu bir ailenin altıncı çocuğu olarak Karakoçan'ın Kızılca köyünde dünyaya gelir. Ailesi yoksuldur ve çiftçilikle geçimini sağlamaktadır. Yoksulluktan dolayı önce babası, sonra da ailenin önemli bir kesimi Almanya'ya işçi olarak gider. **Ayhan** yoldaş, ilkokulu köyünde, ortaokulu da Karakoçan Lisesi'nde okur. Bu süreçte ailesinin işlerinde de yardımcı olur. Çiftçilik yapar.

Ortaokul sıralarında Karakoçan ve çevresinde ulusal kurtuluş mücadelemiz kitleleri etkisine almıştır. O da mücadeleye ilgi duyar. Ancak henüz çocuk denecek yaştadır. Bu yüzden de mücadeleyle aktif ilişkiye geçemez. Fakat ilgisini sürekli dışa vurmaktan da geri durmaz.

Bu yıllarda çocuk olsa da oldukça olgun ve yardımsever bir kişilik sergiler. Köylülere yardım eder. Yine köylüler arasında çıkan sorunların çözümünde çaba gösterir, önemli bir kesimini de çözmeyi başarır. Sessiz, olgun ve dayanışmacı özellikleriyle aile içinde ve dışında sevilen, sayılan biridir. Kurduğu ilişkilerde seviyeli ve içten davrandığından rahatlıkla ilişkiler geliştirir, çok yönlü olan özellikleri bu yıllarda dahi dikkat çeker.

Ayhan yoldaş, 1980 yılında Almanya'da işçi olarak çalışan ailesinin yanına yerleşir ve sanat okuluna başlar. Bu yıllarda bir abisinin sempatizanlık düzeyinde Partiyle ilişkisi vardır. Onun vasıtasıyla 1981'de Partiyle ilişkiye geçer. Okulu da bitirir ve bir fabrikanın montaj bölümünde iş başı yapar. Burada emperyalist metropollerde yaşamanın ve çalışmanın ne anlama geldiğine yakından tanık olur. Sınıf sömürüsünün, hele bunun ülkesinden çok uzaklarda olursa ne kadar acımasız olduğunu bizzat yaşar. Bu onda Kürdistanlı olma ve mücadele ile bütünleşme ruhunu geliştiren önemli bir etken olur. Yeniden kaynağa dönüşün gerekliliği kendisini dayatır. Kurtuluşun Almanya'dan değil, Kürdistan'dan ve PKK'nin öncülük ettiği mücadeleden geçtiğini pratik yaşam içinde daha iyi kavramaya başlar. Ülkedeki savaşa katılma istek ve arzusunu vazgeçilmez tutkusu haline getirir.

Ülkedeki savaşa katılmak için kendini hazırlamaya başlar. Fiziksel anlamda güçlenmek amacıyla karate kurslarına katılır. Ayrıca aktif sempatizan olarak yayın dağıtır, propaganda faaliyeti yürütür. Bu faaliyetlerinden dolayı kitleler içinde oldukça sevilir. Özellikle akraba çevresini mücadeleye kazandırmak için yoğun bir çalışma yürütür. Bunda da oldukça başarılı olur, onların yurtseverleşmesinde etkin rol oynar.

Ayhan yoldaş okuyup bilinçlendikçe savaşa bizzat katılma arzusu bir kor gibi bütün bedenini sarar. Ve sürekli savaşa katılma istemini Partiye yineler. Özellikle Parti II. Kongresi ile alınan ülkeye giriş kararlarını büyük bir coşku ve sevinçle karşılar. Artık Avrupa'da bir gün dahi kalmak istemez. Bu tarihi kararın içinde fiilen yer almayı vazgeçilmez bir tutku, kaçılmaz bir insanlık görevi olarak görür. Partinin kendisini ülkeye çağırmasını dört gözle bekler. Nihayet büyük sabırsızlıkla beklediği karar, 1983'ün Mart'ında kendisine iletildiğinde bütün dünyalar O'nun olur.

Kürdistan'a dönüş kararı **Ayhan** yoldaşı büyük coşkuya ve sevince boğmuştur. Bu durum, O'nu daha da canlandırmış, dinamikleştirmiş, kabına sığmaz kılmıştır. Kutsal topraklara dönüp Türk sömürgeciliğine duyduğu kini kusma anı yaklaştıkça heyecanı ve sabırsızlığı doruğa çıkar. Çalıştığı işyerinden hemen ayrılarak, ülkeye gidişin hazırlıklarına başlar. Bu arada yararlı olur diye iki ay kadar da radyo eğitimi görür ve kursu başarıyla tamamlar. Mayıs 1983'de Lübnan-Filistin sahasına gider. Burada Partinin kamplarında askeri ve siyasi eğitim görür. Partinin sunduğu olanaklardan layıkıyla yararlanmak için yorulmak bilmez bir çabayla kendini eğitir. Kişiliğinde eskiye ait var olan zaaf ve yetmezliklerini yenmiştir. Partinin militan ölçülerine ulaşmada ciddi gelişmeler sağlamış, bilinçte oldukça keskinleşmiş ve derinleşmiştir. Askeri alanda da büyük gelişme sağlamış ve yetkinleşmiştir. Artık teorik, pratik ve askeri alanda savaşa hazır hale gelmiştir. Hiçbir konuda görev ayırımı yapmayan **Ayhan** yoldaşın en büyük isteği; ülkede Partinin uygun gördüğü ve verimli olabileceği bir görevle görevlendirilmesidir.

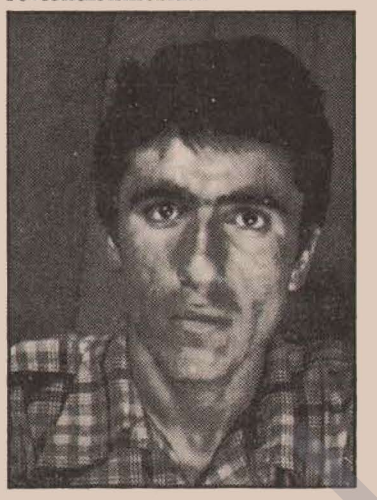

Kurşun girse beyne
Kalbi delse bile
Ölüm çizgisini yırtsa bile
Yaşamak isterim
Kansız bedende
Binkez şerefle ölümde

Ayhan yoldaşın en büyük arzusu olan savaşa katılma istemi 1984'ün sonlarında gerçekleşir. Yıllardır uzak kaldığı ülkesine artık kavuşacaktır. Bir zamanlar ülkeyi terketmenin hangi anlama geldiğini tam bilmeyen, kavramayan **Ayhan** yoldaş, artık Kürdistan'a ulusal kurtuluş yolunda oldukça bilinçlenmiş, yetkinleşmiş bir öncü olarak dönüyordu. 15 Ağustos tarihsel hamlesi de başlatılmıştı ve O, bunun sürdürücüsü olmanın engin gururuyla ülkeye yürüyordu.

Ayhan yoldaş önce Güney Kürdistan ve sınır boylarındaki faaliyetlere katılır. Faaliyetler içinde kısa sürede göz doldurur. Alçakgönüllülüğü, Parti çizgisine bağlılık temelindeki uyumluluğu ile direnişçiliğin temsilcileri arasında yerini alır. Böylece kısa sürede içinde yer aldığı gerilla birliğinin seçkin bir üyesi olur.

Bir dönem sonra **Ayhan** yoldaş, Dersim ve Kiğı alanında görevlendirilir. Bu alanda ordumuzun seçkin komutanlarından **Mehmet GÜLER** ve **Salih KILIÇ**'la birlikte faaliyet yürütür. Bir yandan gerilla faaliyetlerinde etkin yer alıp sayısız çatışmada üstün kahramanlıklar gösterirken, diğer yandan Kiğı, Karakoçan ve Mazgirt şehir merkezlerinde illegal kitle faaliyetleri yürütür. Bu faaliyetlerde de önemli başarılar sağlar, mücadelemizin şehirlere taşırılmasında etkin rol oynar.

Ayhan yoldaş, halk arasında savaştıkça Kürt yurtseverliği ve mertliğini daha yakından tanır. Adeta ülkenin zenginliğini yeniden keşfeder. Bu, O'nu halka ve ülkeye daha çok bağlar. Yurtseverlik bilinci iyice derinleşen **Ayhan** yoldaş, bütün yetenek ve gücünü halkın kurtuluş davasına adar. Sonsuz bir enerji ve çabayla görevler üzerine yürür, bunları başarılı bir şekilde yerine getirir. O'nun bu engin fedakarlığı ve yorulmak bilmez çabası kendisini yoldaşları ve halk tarafından sevilip sayılan biri haline getirir.

Girdiği her çatışmada düşmana aman vermez bir savaş pratiği sergiler, üstün savaş yeteneklerini konuşturarak düşman güçlerine ağır kayıpların verdirilmesinde etkin rol oynar. 1986'da yine girdiği bir çatışmada özel savaş güçlerine ağır kayıplar verdirdikten sonra ağır yaralanır. Yoldaşları, O'nu savaş alanının dışına çıkarırlar. Yarası ağır olduğundan tedavi olması için bir yurtsever ailenin yanına bırakırlar. Bu aile, **Ayhan** yoldaşa 2-3 ay bakar ve tedavisini yapmaya çalışır. **Ayhan** yoldaş iyileşir. Fakat sağ koluna bir mermi girip içinde kalmıştır. Sonraki devrimci yaşamında bu mermiyi kendisiyle taşır. Artık o, kendisiyle en yakın arkadaş olmuştur ve hep düşmanı kendisine anımsatır. Anımsattıkça da kini depreşir, düşmana saldırma duyguları bir volkanın patlaması gibi ayaklanır, O'nu ileri fırlatır. Bu anlamda mermi, O'nun özgürlük arkadaşıdır.

Ayhan yoldaş, özgürlük arkadaşıyla 1987'nin 23 Nisan'ına kadar cepheden cepheye koşar. Türk sömürgeci güçleriyle girdiği her çatışmada büyük kahramanlıklar yaratır. Bu arada bir kez köyüne ve ailesine uğrar. Bütün aile fertlerini yeniden mücadeleye katılmaya çağırır. Daha önce de bu çağrısı vardır. Lübnan-Filistin sahasındayken Avrupa'da bulunan abisine yazdığı bir mektupta; *"Emperyalist ülkelerde çalışmak kurtuluş değildir. Gerçek kurtuluş, PKK'nin açtığı bağımsızlık ve özgürlük bayrağı altında gerçekleşecektir. Bu saflara katılın ve bu bayrak altında yürüyün"* diyordu.

Bu soylu çabalar içinde büyük destanı yaratma günü gelip çatmıştır. Düşman, 4 yoldaşıyla birlikte O'nu çembere almıştır. O, cansiperane bir fedakarlık ve azimle yoldaşlarıyla omuz omuza çatışmayı sürdürür. Bayan yoldaşı **Fincan YALÇIN** ağır yaralanır. **Ayhan** yoldaş çemberi yarmasına rağmen, yaralı yoldaşının yanına döner. O'nu kurtarmaya çalışır. **Fincan** yoldaşın; *"Benim yaram ağır, kendimi Peri Suyu'na atacağım, sen beni bırak, git"* şeklindeki ısrarlarına rağmen, O'nu kurtarmaya çalışır. Fakat **Fincan** yoldaş şehit düşer. **Ayhan** yoldaş vasiyetine uyarak O'nu Peri Çayı'na atar, bu arada kendisi de ağır yaralanır. Bu durumu gören **Zeki YILMAZ** yoldaş, **Ayhan** yoldaşı çatışmanın dışına çıkarmaya çalışırken ağır yara alır. Düşman havadan ve karadan saldırılarını yoğunlaştırmıştır. Diğer yoldaşları şehit düşmüş, kendileri de kurşun sıkamayacak düzeyde yaralanmışlardır. Düşmanın eline sağ geçmektense, bütün teçhizatlarıyla birlikte sürünerek Peri Çayı'na kendilerini atarlar. Böylece üç can yoldaş delice özgürlüğe akan Peri Çayı'nda kucaklaşır, sonsuza doğru yollarına devam ederler.

Düşman, yoldaşlarımızın cenazelerini Peri Çayı'ndan çıkarıp ailelerine teslim eder. Fakat **Ayhan** yoldaş bombalardan tanınmaz hale gelmiştir. Bu yüzden başka bir yoldaşın cesedidir diye, onun ailesine teslim eder. Bu yurtsever aile, **Ayhan** yoldaşı, geleneklerimize göre defneder. Bunu öğrenen Partimiz, bu arkadaşı ailesine gönderir. Arkadaş, şehit düşenin **Ayhan** yoldaş olduğunu ve ailesine haber verilmesi gerektiğini söyler. Şehit **Ayhan** yoldaşın ailesine haber verilir. Almanya'da bulunan babası ve abileri de cenazeyi almak için Kürdistan'a giderler. Sömürgeciler cenazeyi vermek istemezler. Aileye baskı yaparlar, işkence uygularlar. Fakat ailenin şehidine sahip çıkmada gösterdiği kararlılık sonucu düşman geri adım atar ve cenazeyi teslim eder. Böylece **Ayhan** yoldaşın naaşı, şehit düşüşünden 53 gün sonra kendi köyünde toprak anayla kucaklaşır.

Ayhan yoldaş, milyonlarca Kürdistanlı gibi, hiçbir şeyin farkında olmadan ülkesinden kopmuş, emperyalist ülkelerde en zor şartlarda emeğini satmış, burada Partimizin öncülük ettiği modern ulusal kurtuluş hareketiyle tanıştıktan sonra, buralar O'na zindan olmuş ve yeniden, hem de kurtuluş bilinciyle donanmış olarak Kürdistan'a dönmüştür. Bu soylu tavrıyla kaynağa dönüş hareketinin ilk öncüleri içinde yerini almıştır. Bu temelde Kürdistan toprağına ayak basmıştır.

O, gencecik ömrünü kurtuluşa hasretti, taze ve diri bedenini halkına katık etti. Sonsuz bağlarla Partiye, halkına ve yoldaşlarına bağlıydı. Parti çizgisini uygulamada tereddütsüz bir yürüyüşün sahibiydi.

Ayhan yoldaş! Sizin alçakgönüllü, sebatkar ve cesur özellikleriniz, bugün Kürdistan'a serpilmiş, çiçeklenmiştir. Türk sömürgeciliği ve ihanete karşı sürekli patlayan birer bombadır. Halkımız bu erdemle direniyor, ayaklanıyor ve savaşıyor. Şehit düşüşünüzün 4. yıldönümünde halkımız PKK, ERNK ve ARGK önderliğinde ayaklandı. Nusaybin ve Cizre'de başlayan ayaklanma Kürdistan'a yayılıyor. Partimiz, halkımız size ve diğer şehit yoldaşlara sonsuz bağlıdır. Eserinizi tamamlamak için tarihi adımlar attı, atıyor. Sizler rahat ve huzurlu uyuyun; taşıdığınız kutsal özgürlük bayrağı Kürdistan'ın burçlarında dalgalanıyor ve mutlaka bu bayrak altında halkımız zafere ulaşacaktır.

H.
10.04.1990

www.tekoser.org

TC'DE ÖLÜM ÇIRPINIŞLARI

Baştarafı 1. sayfada savaşıyla koordineli bir savaş yürütüyor. Bu anlamda Kürdistan halk savaşı, gelinen noktada salt düşüncede değil, savaş boyutunda da tarafsız kalmanın koşullarını ortadan kaldırmış, karşıt cepheleri iyice netleştirmiştir. Açık ki bu cephelerin birincisi PKK'nin önderlik ettiği halkımızın kurtuluş cephesidir. Diğeri de emperyalizmin yedeğindeki TC'nin başını çektiği karşı-devrim cephesidir. Ara yol kapanmıştır.

Özel savaşın yürütücüsü sömürgeci vali Hayri Kozakçıoğlu bu durumu şöyle formüle etmektedir: *"Bu oyunların bozulması konusunda esas görevimiz basınımıza ve aydınlarımıza düşüyor. PKK'nin haksız olduğunun, art niyetli olduğunun herkes tarafından kamuoyuna aksettirilmesi, söylenmesi gerekir. Niye bölgede bugüne kadar PKK aleyhine bir miting, bir yürüyüş yapılmamıştır? Bu, bir milli meseledir. Efendim, bölge valisi var, asayiş güçleri var. Halletsinler deyip, uzaktan seyretmek yanlış. Ben bu işte seyirci kabul etmiyorum. Mesele, milli bir mesele ise, milletin her ferdine düşen görev ve sorumluluklar var. Tek tek sorarım: Madem meseleyi tehlikeli görüyorsun, sen ne yaptın? Ne yapıyorsun?.. Ben tarafsızım... Seyirciyim... Olmaz böyle şey. Milli olay ise, görevini yapacaksın."* (Milliyet, 29 Mart 1990)

"Bu mücadelede bütün kurumlar olmalı. Yani basın, odalar, sendikalar, demokratik kurumlar bu işlerin fikren karşısında olduklarını bildirmek ve devlet güçleri de yapmış oldukları hareketlerle bir karanlık içerisinde olduklarını göstermek zorundadırlar. Tüm devlet organları, kurumları, birimleri kendi yetkileri ve alanları çerçevesinde terörle topyekun mücadele etmelidirler. İşin ciddiyetini kavramalıdırlar." (Başbakan Yıldırım Akbulut, Milliyet, 10 Nisan 1990)

Bu sözlerin hangi anlama geldiği çok açık ve nettir. Artık faşist Türk rejimi, *"3-5 kişidir, bitirdik bitireceğiz"* sözlerinin hiçbir değerinin kalmadığını itiraf ediyor. Topyekün ayağa kalkma dönemini başlatan halkımızın kurtuluş mücadelesine, o da topyekün karşılık vermek için tavrını yalın tarzda ortaya koyuyor. Çünkü şimdiye kadar TC'nin geliştirdiği ve uyguladığı özel savaş yöntemlerinin tümü birer birer iflas edip işlevsiz kalmıştır. Sınırsız uyguladığı çıplak zora da kitleler boyun eğmiyor artık. Halk nazarında işkence, katliam, ölüm ve her türlü vahşet korkutuculuğunu yitirmiş, bağımsızlık ve özgürlüğün kutsal ateşi karşısında anlamsızlaşmıştır. *"Bugün PKK kaynağının önemli bir bölümünü halktan alıyor. Halktan asker alıyor. Artık PKK askeri olmak, birtakım yerlerde hayat kurtarmak için gerekmektedir. Bunları söyleyince 'PKK'nin propagandasını yapıyorsunuz' diyorlar. Propaganda falan değil, bunları söylemezsek sağırlar diyaloğu olur. Koskoca Türkiye Cumhuriyeti Devleti'nin 500-600 kişiden ibaret olduğunu söylediğiniz PKK'nın önünde titrer mi? Şu anda 150 bin nüfuslu Batman'da bütün dükkanlar kapalıdır. Bir tek kişi yoktur sokaklarda."* (DYP Genel Başkanı Süleyman Demirel, Cumhuriyet, 4 Nisan 1990)

Evet, Kürdistan'da PKK askeri olmak hayat kurtarıyor. Hem de özgür ve onurlu bir hayattır bu. Halkımız bu temelde ordulaşarak bağımsızlığa yürüyor. Bu durum TC'yi açık savaş ilanına götürdü. Çünkü, Kürdistan halkı salt sömürgeci otoriteden koparak kimliğine sahip çıkmayla yetinmiyor, bizzat savaşarak TC'yi Kürdistan'dan söküp atma sürecine girmiş bulunuyor. Bu yeni bir durumu ifade ettiğinden faşist rejim, kendi sonu anlamına gelen bu gelişmeler karşısında yeni değerlendirmeler ve tedbirler geliştiriyor. Bu yüzden TC'nin en üst kurumlaşması olan Milli Güvenlik Kurulu (MGK) toplanarak, devlet ve faşist rejimin yaşamasında çıkarı olan tüm kurum ve bireyleri sömürgeci savaşa sürmeyi kararlaştırdı. Sonraki günlerde bütün düzen içi parti liderleri Cumhurbaşkanı Turgut Özal tarafından "zirve"ye çağrılarak MGK'nin kararları kendilerine iletildi ve onlara da onaylatıldı. "Zirve"den çıkar çıkmaz, halkımızın katili Paşa İnönü'nün oğlu Erdal İnönü, babasını hiç de aratmayarak, *"silaha silahla cevap verilecektir"* diye demeç verdi. Böylece, TC'nin yeni yönelimini ortaya koydu. Demirel de benzeri düşünceleri açıklayarak, bütün güçleriyle halkımızın katledilmesinde yer alacaklarını belirtti.

Nitekim "zirve"nin ardından, yine Özal'ın başkanlığında toplanan Bakanlar Kurulu, MGK'nin aldığı kararları onaylayarak sömürgeci savaşın yeni biçimini "kanun gücündeki kararname"yle ilan etti. Buna göre; Kürdistan'da sürgün yasası yaygınca uygulamaya konacak, yurtsever insanlarımız sömürgeci valinin istediği yerde zorunlu ikamete tabi tutulacak. Her türlü grev ve gösteri sömürgeci valinin iznine bağlandı. Özcesi yasaklandı. Mücadelemize destek veren kişiler tutuklanıp mevcut cezanın iki katı cezaya çarptırılacak.

Yine, mücadelemize ilişkin sömürgecilerin işine gelmeyen haber yazan gazete, dergi vb. propaganda araçları üzerindeki tehditler arttırılacak, bu yayınları basan matbaalar kapatılacak. Tutuklanıp da ihanet edenlerin cezası indirilecek, destekleme fonundan kendilerine para yardımı yapılacak. Kürdistan'da çalışanlara ek tazminat ödenecek ve ailelerine yardım yapılacak. Ayrıca basın-yayın kuruluşlarının Kürdistan'daki savaşa ilişkin haberleri MGK ve İçişleri Bakanlığınca hazırlanıp verilecektir.

TC'nin sömürgeci savaşı bu tarzda tırmandırması, Kürdistan halkına karşı kitlesel katliamları da içeren şiddeti son dozunda uygulamaya koyması anlamına gelmektedir. Bunun için seferberlik ilan etmiştir. Fakat bunun kapsamı salt Kürdistan'la da sınırlı değildir. Türkiye'ye kadar uzatılan, hatta etkileri Ortadoğu'ya da yansıyacak olan bir savaştır bu. Sömürgeciler "misak-ı milli" sınırları içindeki herkesi bu temelde sömürgeci özel savaşı desteklemeye ve güç sunmaya mecbur kılıyor. Bunu yapmayan veya TC'nin katliamlarına ortak olmak istemeyen kim olursa olsun "PKK'yi destekliyor" diye tutuklanacak veya sürgüne gönderilecektir. Zaten halkımızın mücadelesine Türk de olsa, biri ilgi duyar veya destek sunma çabası gösterirse "vatan hainliği" ile damgalanıp cezalandırılma yoluna gidilecektir. Basın üzerinde kurduğu tam kontrolle, sömürgeci savaşın vahşi ve barbar katliamlarını gizleyecek, sahte "başarılarını" övecek, mücadelemizin kaydettiği gelişmeleri ise kamuoyundan gizleme yoluna gidecektir. Zaten geçmişten beri özel savaşın hizmetinde olan Türk basını yasal düzeyde de hizmetine sunulmuş oluyor. Bu kuralı biraz ihlal eden gazete kapatılacak, sorumluları yargılanacaktır. Nitekim ilgili kararnamenin yayınlanmasının hemen ardından polis İstanbul'daki basım evlerini gezerek sol dergi ve gazeteleri basmamalarını istemiştir. Tersi durumda ise işyerlerini kapatıp haklarında dava açacaktır. Yine, Türkiye ve Kürdistan'da çimento sanayiindeki 18 bin işçinin yaptığı grev yasaklandı. Ayrıca 1920-1940 döneminde Kürdistan'da katliamlardan arta kalanların darağaçlarına çekildiği "İstiklal Mahkemeleri"nin benzerleri olan DGM (Devlet Güvenlik Mahkemeleri) devreye sokuldu. Bunun için, intifadanın başlamasıyla birlikte Cumhuriyet Başsavcısı Diyarbakır'a gitti. DGM'ler katliam mahkemeleri olarak yeniden yürürlüğe konuluyor.

TC'nin geliştirdiği bütün bu uygulamaların özünde yatan, Kürdistan ulusal kurtuluş mücadelesini boğmak; Türk devletinin tek sorunu olan halkımızın kurtuluş mücadelesini vahşi ve barbarca imhasında herkesi kendi suçuna ortak etmektir. Artık TC, ortada tarafsız, seyirci kimseyi istemiyor. Çünkü rejim için ölüme doğru geriye sayma işlemi başlamıştır. Dolayısıyla sömürgeci savaşa sokabileceği bütün güçlerini harekete geçiriyor: Burada yer almak istemeyen veya bunda tereddüt gösterenler düşman sayılıp yok edilmeye çalışılacaktır. Örneğin Kürdistan'daki ilk ve orta dereceli okullarda bayan-erkek ayırımı yapmadan bütün öğretmenlere yirmidört saat nöbet tutma zorunluluğu dayatılmaktadır. Bu uygulama giderek bütün devlete ait ve özel kuruluşlarda da yaygınlaştırılıyor. Bununla Kürdistan'daki bütün memurlar özel savaşın vurucu gücü haline getirilmek isteniyor.

Diğer taraftan, Kürdistan alanına Kürdistanlı öğretmenleri atama yolunda bir karar alınmıştır. Böylece, hem Kürdistanlılar hedef haline getirilmek isteniyor ve hem de bugüne kadar uygulamada olan, Kürdistanlıları kendi bölgelerinde görevlendirmeme uygulamasında geri adım atılmış oluyor.

Bu uygulama, asimilasyon politikasının iflası anlamına geliyor. Kurtuluş savaşımız halkı ayaklandırdığı bir dönemde bu kesimleri de çok rahat örgütleyip harekete geçirebilecek düzeydedir.

Mücadelemizin yükselmesiyle, sömürgeci burjuva partilerinin de Kürdistan'daki varlıkları iflas etti. Burjuva basınında da yer aldığı gibi Kürdistan'da burjuva partilerinin tabanı hızla mücadeleye kayıyor ve örgütleri dağılıyor.

Sınırlardaki 1000 civarında köy yeri kararlar gereğince boşaltılacak. Bu köylerde yaşayan binlerce insanımız sürgün ediliyor. Buralarda oluşturulacak tampon bölge diğer uygulamalarla tamamlanarak halkımız ve mücadelesi tam bir kıskaca alınmaya çalışılıyor. Bütün bunlara bağlı olarak Genelkurmay Başkanı Necip Torumtay'ın verdiği talimatla, karlar kalkmadan gerilla gücünün kesin imhasının gerçekleştirilmesi için gerekenlerin yapılması istendi. Ayrıca Suriye, İran ve Irak ile ilişkiler yeniden gözden geçirildi. Mahsum Korkmaz Akademisi'nin havadan bombalanmak istenmesi en çok üzerinde durulan konular arasında. Açık ki TC'nin böyle bir yönelime girmesi savaşı bölge geneline yayacağından, sonuç olarak mücadelemiz lehine rol oynamaktan öteye geçmeyecektir.

Bir bütün olarak TC'nin önüne koyduğu yeni planının özünde yine şiddet var. Ama bu şiddetin kapsam ve hedefleri çok daha geniştir. Herkesi içine alarak tarafsız veya seyirci olarak kimseyi dışarıda bırakmıyor. Bu durum mücadelemizin geldiği düzeyin bir sonucu olmaktadır. Savaş cepheleri çok daha netleşmiş durumdadır. Bu yeni süreçte TC amacına ulaşmak için; "önce ez, sonra bazı kültürel haklar ver" formülünü uygulamaya koymaktadır. Bu politikanın boşa çıkmasıyla, TC, barbarlığın simgesi olarak halkımız tarafından antika müzesine yerleştirilecektir. Çünkü TC, bütün gücünü sömürgeci savaşa sürüyor. Dolayısıyla bu gücün tükenmesi TC'nin tükenmesine eşittir.

TC'nin devrimci savaşımız karşısındaki geleceğine ilişkin kendisine soru yöneltilen emekli korgeneral İsmail Selen umutsuzluğunu açıkça dile getirmektedir. *"Sekiz yaşındaki bir çocuğun 'Ben Kürdistanlıyım, sen nerelisin?'..."* sözlerini hatırlatan Selen, *"Sekiz yaşında bir çocuk bunu söylüyorsa, beni Türkiyeli, kendini Kürdistanlı görüyorsa iş zıvanadan çıktı demektir. Bunun önüne geçmek çok zor, geçen ülke de yok zaten."* (Tercüman, 2 Nisan 1990)

"Ben Kürdistanlıyım" diyen sekiz yaşındaki çocuk hiçbir çarpıtma ve demagojiye yer bırakmayacak şekilde kurtuluş savaşı gerçekliğimizi çok açık bir biçimde ortaya koymaktadır. Ulusal bağımsızlık savaşı dürüst ve namuslu her Kürdistanlının uğrunda savaşacağı büyük bir erdem haline gelmiştir. Tarihte bu düzeye gelmiş hiçbir halkı sömürgeci ve işgalci güçler yenememiş, tam tersine kendileri yenilmekten kurtulamamışlardır. Halkımız da, hem de kutsal Newroz şafağında böyle bir döneme adımını çok güçlü atmıştır. Onu bu yolundan alıkoymaya hiçbir gücün kudreti yetmeyecektir. Halkımızın kutsal özgürlük hakkı her şeyin üstündedir. Savaşıp mutlaka bu hakkını kazanacaktır. Bu temelde halkımız, PKK önderliğinde ve Genel Sekreterimiz APO'nun komutasında ayağa kalkmış ve çok zorlu bir döneme girmiştir. Şimdiye kadar nasıl kazanmasını bildiyse, bundan sonra da düşmanın saldırıları ve komploları ne olursa olsun, büyük kazanım ve deneylerine yüklenerek bağımsızlık ve özgürlük bayrağını topraklarımızın merkezine dikecektir.

Pazarcık'ın Davutlar köyünde, 4 gerillanın katledilmesinde rol oynayanlar cezalandırıldı.

Bir ARGK gerilla birliği, 25 Mart günü Maraş'ın Pazarcık ilçesine bağlı Davutlar köyündeki bir ajanın evine baskın düzenlediler. Evde bulunanlardan 2 kişi ölürken 7'si de yaralandı. Ajan Mehmet Sırımsı da muhtemelen gerillalar tarafından birlikte götürülmüştür. Ajan ev sahibinin otobüsü ise yakılmıştır.

Bu ailenin suçu, düşmanla yaptıkları işbirliği sonucu 12 Mart 1990 tarihinde Çağlayancerit'e bağlı Abbasiye köyü yakınlarında 4 ARGK gerillasının katledilmesine neden olmaktır.

Bir süre önce ailenin bir oğlu ARGK saflarına alınır, ancak bir süre sonra kaçarak ailesinin yanına döner ve ailesi kendisini götürüp düşmana teslim eder. Bu unsurun gerillaların yerini düşmana göstermesi sonucu çıkan çatışmada 4 ARGK gerillası şehit düşer. Bunda özellikle gencin ajan babası etkin rol oynar.

Düşmanla işbirliği yapmanın, hele hele bu işbirliği sonucu yoldaşlarımızın kanına girilmesinin ağır bir suç olduğu ve affının mümkün olmadığı bilinmektedir. Bu unsurlar da TC'ye ajanlık yaparak halkımızın en değerli 4 evladının katledilmesine yol açtılar. Bu suçun cezasını da ARGK'nin namlularından çıkan intikam kurşunlarına hedef olarak ödediler. Bağımsızlık ve özgürlük mücadelesinde dökülen her damla kanın hesabı soruluyor, sorulacaktır.

Çeteler, 2'si çocuk 3 kişiyi katletti

30 Mart 1990 akşamı köy koruculuğu, 3 kişiyi katletti. Uludere'nin Hilal köyünde otu-

ran yurtsever **Abdullah Kara**'nın evinin bacasından içeriye korucularca bomba atıldı. Bombanın patlaması sonucu 1 yaşındaki **Berivan Kara,** 59 yaşındaki **Behecan Kara** öldü. Ev sahibi **Abdullah Kara** ile iki oğlu ve kardeşi yaralandı. Ayrıca korucuların yola döşedikleri mayına çarpan 3 köylü de yaralandı.

TC, kendisinin planlayıp gerçekleştirdiği bu katliamı ARGK gerillalarına mal etmeye çalıştı. Fakat amacına ulaşamadığı gibi kendi vahşetini de gizleyemedi. Sömürgecilerin işlediği hiçbir suç cezasız kalmayacak, bu katliamın hesabı da kurtuluş güçleri tarafından mutlaka sorulacaktır.

Hani'nin Seren köyündeki asimilasyon yuvası kurutuldu

ARGK'ye bağlı bir gerilla birliği Diyarbakır'ın Hani ilçesine bağlı Seren köyüne bir operasyon düzenledi. 31 Mart 1990 günü gerçekleşen operasyonda köy ilkokulu, Tarım Orman ve Köyişleri Müdürlüğü Seren Şubesi ve buna bağlı olarak tavuk çiftliği yakıldı. Eylemle bir asimilasyon yuvası kurutulurken, TC'ye yüklü maddi kayıp da verdirildi.

Nusaybin ve Cizre'de başlayan Serîhildan Kürdistan'a yayılıyor

31 Mart'ta Diyarbakır'da da esnaf kepenk kapattı. 15 Mart'ta Nusaybin'de başlayan serîhildan yayılarak kepenk indirme ve çeşitli gösterilerle devam ediyor. Diyarbakır'da başta Bağlar, Ofis, Balıkçılarbaşı ve Mardinkapı semtleri olmak üzere şehrin tümünde bir günlük kepenk indirme eylemi yapıldı. Diyarbakır'da irili, ufaklı 50 bin dolayında işyeri vardır. Kepenk kapatma eylemine adı geçen semtlerdeki esnaf başta olmak üzere belli bir kesim esnaf katılmıştır.

Öte yandan Diyarbakır Ziya Gökalp ve Ali Emiri liselerindeki öğrenciler aynı gün ve aynı amaçla gösteriler yaptılar. Türk sömürgecilerini teşhir eden ve kurtuluş mücadelesine sahip çıkan sloganlar atan öğrenciler, disiplinli olarak eylemlerini sürdürmüş ve başarıyla sonuçlandırmışlardır.

3 Nisan 1990 günü Siirt'in Batman ilçesinde esnaf kepenk indirdi, sürücüler kontak kapattı. Sabah saatleriyle birlikte Batman esnafı ve sürücüleri, Ulusal Kahramanımız **Mahsum KORKMAZ**'ı anmak, Nusaybin ve Cizre'deki serîhildanla dayanışmada bulunmak amacıyla bir günlük eylem koydular. TC, binlerce özel tim elemanı, jandarma, polis ve askeri şehre yığdı. Kaymakam bizzat hoparlörlerden halkı katliamla tehdit etti; Türk özel savaş gücü esnafı aşağılayıcı muamelelere maruz bıraktı. Buna rağmen esnaflar işyerlerini açmamakta, şoförler araçlarını sürmemekte direndiler. Sömürgeciler, işyerlerin kapı ve pencerelerini kırarak zorla içeri girdiler. Bu durumu protesto etmek için kitleler İpragaz semtinde bir gösteri düzenlediler. Özel savaş güçlerinin saldırısı sonucu çıkan çatışmada göstericilerden çok sayıda yaralanan oldu. 4 düşman aracı yakılarak imha edildi. 200 kişi tutuklandı.

Düşmanın vahşi saldırısına rağmen gün boyu işyerleri açılmadı, şehir içi ve dışı trafik durdu.

4 Nisan günü Diyarbakır'ın Lice ilçesinde de esnaf kepenk kapattı. Sömürgecilerin ilçeye çok sayıda güç yığması ve halkı tehdit etmesine rağmen, bütün dükkanlar akşama kadar kapalı kaldı. Ayrıca halk ilçenin çeşitli semtlerinde Türk sömürgeciliğini protesto gösterileri yaptı, bu gösterilerde düşman saldırıları sonucu çatışmalar oldu. Çatışmalarda çok sayıda kişi yaralandı, 20 kişi tutuklandı.

Öte yandan Diyarbakır'ın Çınar ilçesinde halkla sömürgeci güçler arasında çatışma oldu. Sömürgeci vahşeti protesto eden kitlelere Türk çapul sürüleri ateş açtı. Göstericiler ateşe taş ve sopalarla karşılık verdiler. Bu çatışmalardan sonra düşman, evlere rastgele yaptığı baskınlarda 18 yurtseveri tutukladı.

6 Nisan'da Siirt Kozluk'ta kepenk kapatma eylemi yapıldı. Kepenk kapatma eylemini sabote etmek amacıyla TC, binlerce kişilik özel tim elemanı, polis ve jandarmayı ilçeye yığdı. Ayrıca belediye başkanı ve kaymakam belediye hoparlöründen halkı tehdit edip dükkanlarını açmaları çağrısını yaptılar. Özel tim elemanları tek tek işyerlerini ve esnafın evlerini dolaşarak, işyerlerini açmaları için hakaret ve tehditler yaptılar. Buna rağmen, şehirde bulunan 400 civarındaki işyeri akşama kadar kapalı kaldı.

Nisan'ın 7'sinde Diyarbakır'ın Hani ilçesinde de esnaf bir günlük kepenk kapatma eylemi yaptı. Düşmanın bütün vahşi saldırılarına rağmen, bütün işyerleri akşama kadar kapalı kaldı. İlçede 150'yi aşkın işyeri bulunuyor.

Çınar'da içi asker dolu cemse imha edildi

Diyarbakır-Çınar karayolunun Karaköprü mevkiinde gerillalar bir askeri araca pusu kurdular. 1 Nisan günü öğlen sıralarında pusuya düşen cemse karşılıklı çapraz ateş altına alındı. Cemse tümden imha edilirken içindeki 13 sömürgeci askerin de tümü öldü. Sömürgeciler kayıplarını gizleyerek, sadece 1 ölü, 1 yaralı olarak açıkladılar. Ancak eylem alanından ulaşan bilgiler sömürgecilerin bu yalanını da boşa çıkardı.

Şırnak Emniyeti'ne roketli saldırı

ARGK gerillaları Şırnak Emniyet Binasına roketatarlı saldırı düzenlediler. 1 Nisan günü gerçekleşen saldırıda binada büyük hasar meydana geldi ve düşmana önemli oranda maddi kayıp verdirildi. Emniyet Binası'nda bulunan sömürgeci güçlerden ne kadar ölü ve yaralı olduğu saptanamadı. Eylemi yapan gerilla birliği üssüne geri çekildikten sonra Türk sömürgeci güçleri şehirde operasyon düzenleyip rastgele 20 kişiyi tutukladılar.

Hain milletvekilinin benzinliğine baskın

1 Nisan günü ARGK gerillaları DYP milletvekilli Ali Rıza Septioğlu'na ait benzin istasyonuna baskın düzenlediler. İstasyondaki "güvenlik" elemanlarını etkisiz hale getiren gerillalar, üç kalaşnikof marka silahı kamulaştırdılar. Elazığ-Bingöl karayolunun 40. kilometresinde bulunan benzinliğe yönelik gerçekleştirilen eylemle, hain milletvekiline iyi bir ders verilmiş oldu.

Özel savaş birlikleri halkı sindirmeye çalışıyor

Antep'in Araban ilçesinin kırsal kesiminde sömürgeci güçlerin yaptığı operasyonlarda 8 yurtsever tutuklandı. Son dönemlerde TC Güney-Batı Eyaleti'nde üst üste yediği darbelerin etkisiyle halka yöneldi. TC'nin halkı sistemli sürgün ettiği, işkence yaptığı ve katliam tehditinde bulunduğu bilinmektedir. Bu politika sonucu tutuklanan 8 yurtsever de "gerillalara yataklık ve kuryelik yaptıkları" iddiasıyla suçlanmaktadırlar. Özel savaşın halkı sindirme çabaları bu eyaletimizde de geçmişte olduğu gibi sonuçsuz kalmaya mahkumdur.

Şırnak'ta 9 genç ARGK'ye katıldı

1990 Newroz ateşinin halkımızı sararak ayaklandırması Kürdistan gençliğinde ARGK'ye katılma istemini daha da arttırdı. Bütün savaş cephelerinde her gün onlarca genç ARGK'ye katılıyor. En son ulaşan bir habere göre Şırnak'tan da 9 genç ARGK'ye katıldı.

Genç'te köy hizmetleri aracı tahrip edildi

3 Nisan günü gerillalar Bingöl'ün Genç ilçesinden Selvi bucağına giden yola mayın döşediler. Köy Hizmetleri İl Müdürlüğü'ne ait bir araç mayına çarpması sonucu büyük hasar gördü. Araçta bulunan ve görevli olan iki kişi de ağır yaralandı. Kürdistan'daki bu gibi kuruluşların özel savaş hizmeti gördüğü bilinmektedir. Bu anlamda eylem özel savaşa indirilen bir darbedir.

Ferrokrom Şantiyesine baskın yapıldı

Elazığ'da Etibank'a ait Ferrokrom şantiyesine baskın düzenleyen gerillalar, bütün bekçileri etkisiz hale getirdiler. Bekçilere yönelik bir konuşma yapan gerillalar, yaptıkları işin sömürgecilerin Kürdistan'daki zenginlikleri talan etmesinin bekçiliği olduğunu, bu anlamda karşı-devrimci rol oynadıklarını belirttiler. Ardından bekçilerin bütün silahları kamulaştırıldı. Yine gerillalar aynı amaçla, DDY (Devlet Demir Yolları)'de bekçilik yapan bir unsurun silahını kamulaştırdılar. Böylece düşmana ait 4 adet kalaşnikof kamulaştırılmış oldu.

Siirt-Yazlıca'da çatışma

6 Nisan günü Siirt'e bağlı Yazlıca köyü yakınlarında operasyon sürdüren özel savaş birlikleriyle ARGK gerillaları arasında çatışma oldu. Saatlerce devam eden çatışmada, düşman onlarca ölü ve yaralı verirken, 2 gerilla da şehit düştü.

Kars'ın Aralık ilçesi yakınlarında çatışma

Kars'ın Aralık ilçesi Beştaş mevkiinde gerillalar ile düşman güçleri arasında uzun dönem devam eden bir çatışma oldu. Çatışma 6 Nisan 1990'da gerçekleşti. Düşmanın ağır kayıplar verdiği bildirilmektedir.

Mayına çarpan iki korucudan biri öldü

9 Nisan 1990 günü Siirt'in Eruh ilçesine bağlı Tünekpınar köyü yoluna gerillalar mayın döşedi. Mayına çarpan iki korucudan 1'i öldü, diğeri ağır yaralandı.

Çatak-Şaminus'ta çetelere ölümcül darbe

9 Nisan 1990 günü saat 19.30'da ARGK gerillaları Çatak'ın Şaminus (Övecek) köyü çetelerine yönelik bir baskın düzenlediler. Xelilan aşireti reislerinden Tahir Ağa'nın köyü olan Şaminus'taki köy korucularından çoğu direnemezken, karşı koyan birkaç çeteden 1'i ağır yaralandı. Suç işlemiş olan ve silah vermemekte direnen 6 korucu ölümle cezalandırıldı. Çatışmada 9 kişi de yaralandı. Çetelerin tüm silahlarına gerillalarca el konuldu.

Eylem kitleler üzerinde büyük etki yaratarak onları coşkuya boğdu. Eylemin Beytüşşebap katliamının hemen ardından gerçekleştirilmesi bu coşkuyu daha da arttırdı.

Pervari-Örtülü mezrasında işbirlikçilere ağır darbe

Siirt-Pervari'ye bağlı Tosuntarla köyünün Örtülü mezrasındaki ajan iki aileye yönelik ARGK gerillalarınca devrimci bir operasyon yapıldı. 12 Nisan günü akşam saatlerinde gerçekleşen operasyonda, ajanlık yapan bu ailelere mensup 7 kişi etkisiz kılındıktan sonra, çocuklar ve kadınlar dışarı çıkarıldı ve evler ateşe verilerek yakıldı. Daha sonra uzun dönemdir düşmanla işbirliği ve ajanlık yapan Osman, Ekrem, Ömer, Osman, Cevher, Sait ve Abdülhalim Çiftçi'nin suçları yüzlerine okunarak kurşuna dizildiler.

Bu eylemden sonra aynı gerilla birliği Düğüncüler köyündeki korucularla çatıştı. Çatışmada iki korucu ağır yaralandı. Gerillalar kayıp vermeden üslerine geri çekildiler.

Palu'da gerilla pususuna düşen düşman ağır kayıp verdi.

10 Nisan günü Elazığ ilinin Palu ilçesine bağlı Altınölçek köyü çevresinde operasyon yapan düşman gücüne Akdoğa mevkiinde ARGK gerillaları pusu kurdu. Pusuya düşen düşmanı çapraz ateşe tutan gerillalar, sömürgeci güçlere ağır kayıp verdirdiler. Özel savaş güçleri çok sayıda ölü ve yaralı verdi. Fakat düşman kayıplarını gizledi.

Bilgili köyünde bir işbirlikçinin evi yakıldı

Eruh'a bağlı Bilgili köyünde gerillalar köylülerle toplantı yaptılar. Toplantıda halk savaşının geldiği aşama ve düşmanın durumu üzerinde ayrıntılı açıklamalar yapıldı. Bunun üzerine köylülerle yurtseverlik görevleri üzerinde tartışmalar yürütüldü. Ayrıca, TC ile işbirliği yapan eski muhtar teşhir edildi. Kendisi o anda mezrada olmayan ajan muhtarın evi köylülerin de onayı ile ateşe verilerek yakıldı.

Ayrıca diğer korucular da silah bırakacaklarına dair söz verdiler.

Gerillalardan kamulaştırma eylemi

Gerillalar, Şırnak'ın Güneyçam köyünde toplantı yaptılar. Toplantıda ihanet ve köy koruculuğu üzerinde duruldu. Daha sonra 80 küçükbaş hayvanı kamulaştıran gerillalar çobanı da birlikte götürdüler.

Dersim-Axfonas'da muharebe

12 Nisan günü Erzincan-Ovacık arasındaki Axfanos Deresi civarında büyük bir muharebe yaşandı. Burada tarihi bir mağarada üslenen ARGK'ye bağlı bir gerilla birliğinin ihbar edilmesi üzerine düşman, mağarayı kuşatmaya alır. Çatışma şiddetli başlar ve giderek hızını arttırır. Düşmanın amacı bütün gerillaları imha etmektir. Fakat gerillalar, üstün bir moral ve kahramanca savaşımlarıyla düşman birliklerine ağır darbeler vurarak çemberi yararlar. Muhabirimizin verdiği ilk bilgilere göre, 1 üsteğmen ve 1 er ölürken çok sayıda Türk askeri de ağır yaralı olarak Elazığ'daki hastanelerde tedavi altına alınmıştır. 2 gerilla da kahramanca savaşarak şehit düşmüştür.

Axfanos Deresi civarındaki sözkonusu mağara 1938 direnişçilerinin de üs alanı olmuş ve burada büyük muharebeler gerçekleşmiştir. Bu muharebeler sonucu Türk çapul sürülerine ağır kayıplar verdirilmiştir. Axfanos bu sefer de çağdaş ulusal kurtuluşçuların üssü durumundadır. Ve Axfanos TC'ye mezar olacaktır.

www.serxwebun.org

BEYTÜŞŞEBAP'TA ÇATIŞMA

Beytüşşebap'ta ARGK gerillaları ile sömürgeci güçler arasında meydana gelen çatışma hakkında ayrıntılı ve net haberleri gelecek sayımızda vereceğiz. Bu çatışmaya ilişkin henüz netleşmemiş ilk bilgileri Beytüşşebap muhabirimizin gazetemize iletiği biçimiyle yayınlıyoruz.

Olay Beytüşşebap-Çukurca ilçe sınırları arasındaki bölgede Bêrman köyü ve bu köyün mezrası olan Bergeh arasında meydana gelmiştir. Burası Habur nehri boyuncadır. Mıntıkaya halk dilinde Komata deniyor. Oldukça uçurumlu ve sarp bir alan. Bölgede Kaşuri aşireti yaşamaktadır.

Aldığımız bilgilere göre, adı geçen köy civarında Habur'a dökülen dere üzerinde 10 kişilik savaşçı grubu dinleniyor ve banyo yapıyor. Kaşuri çeteleri, bunları görüyor ve durumu Jirkilere bildiriyorlar. Jirkiler de sömürgecilere bildiriyorlar. İletildiğine göre, Jirki ağası Tahir'in çok sayıda çetesi, Kaşuri çeteleri ile takviyeli olarak savaşçıları kuşatır ve 9'unu katleder, birini de yaralı olarak esir alır. Savaşçılar öyle ani kuşatılır ve öyle canavarca katledilirler ki, derede çıplak durumdayken öldürülenleri ve o halde bırakılanları olur. İlk çatışma 7 Nisan günü gündüz saat 12'de başlar.

Jirkiler, durumu tekrar sömürgecilere iletirler. Bu defa aralarına çete kıyafeti giymiş bazı özel tim elemanları ya da onbaşı ve çavuş rütbesindeki askerler katılır. İkinci çatışma, 8 Nisan günü yine gündüz saatlerinde başlar. İhtimal ki, iki gün arasında belli saatler dışında hiç ara girmez. Neticede burada da şehit olanlarla birlikte toplam şehit sayısı 21'e çıkar. 15 savaşçı da ağır ve hafif yaralı olarak esir düşer. Cenazeler Beytüşşebap'a gömülür. Kazılan mezar sayısı 20'dir.

Cesetler tanınıyor. Aralarında düşmanın açıkladığı **Dr. Baran, Mahmut** vb. komutanlar yoktur. Şehit savaşçılardan 9'u Gevdan aşiretinden (Beytüşşebap aşireti), 3'ü Mamxuran aşiretindendir (bu da Beytüşşebap aşireti). Yine 3'ü köylü kökenli savaşçıdır. Geriye kalan 6 savaşçı henüz tanınamamıştır.

Son çatışmaya, sömürgeci askerler havan toplarıyla gidiyorlar. Askerlerin çatışmalara aktif katılmadığını, asıl katliamı yapanların Jirkan çeteleri olduğu söyleniyor. Kimyasal silah kullanılıp kullanılmadığı belli değil. Ancak etkili büyük silahlar kullanılmıştır.

Düşmanın kayıpları henüz net olarak bilinmiyor. Sadece Hakkari devlet hastanesinde 3 asker yaralı olarak görülmüştür. Sömürgeciler, kayıplarını 1'i çete olmak üzere 4 yaralı olarak duyurdular.

Çatışmanın ayrıntılarını henüz tam olarak bilemiyoruz. İlk bilgilerimize göre, basılan yerin bir eğitim kampının olduğu ve yerin tespit edilerek planlı bir saldırı olasılığı ağır basıyor. Olayın geçtiği alanı biliyoruz. Çok sarp ve derin vadileri olan bir alan. Ayrıca bölgede karlar yeni eriyor. Habur ve dereler geçit vermiyor. Yükseltileri de aşmak olanaksız. Şehit savaşçıların tümü hemen hemen bölgeden. Kaşuri aşireti güçsüz bir aşiret. Ağalık yok. Aşiret içinde yurtsever çevreler var. Fakat çeteleri de var. Çeteler tek başlarına çatışma gücünde bile değiller.

Saldırıya uğrayan savaşçılar, yeni ve çoğu silahsız. Muhtemelen ilişkide olan bazı Kaşuri köylüleri ihanet etti. Kampın yeri keşfedildi ve basıldı. Bu durumda yapılan bir katliamdır. Yeni savaşçılar, kısmen silahsız oldukları gibi henüz deneysizdirler.

Çatışmada askerlerin tali bir rol oynadıkları iddiası bir yere kadar doğrudur. Ancak askerler -ya da özel tim elemanları- çete kıyafetiyle gidiyorlar. Çünkü yaralananları var. Bu da gösteriyor ki tespit edilmiş sabit bir hedefe saldırı var. Geçici bir kampın alana kurulduğu ve yeni savaşçıların burada eğitildiği en güçlü ihtimal olarak ortaya çıkıyor.

Olayın baş sorumlusu hain Tahir Adıyaman'ın TEVGER'le ilişkisinin olduğu, TEVGER'in bazı adamlarının otellerde serbestçe kalarak çalıştıkları ve sömürgecilerin de bu durumu bildikleri yaygınca konuşulan bir konudur.

Olay, halk üzerinde büyük etki yarattı. Çetelerin alçakça saldırıları ve ihanetinin ulaştığı boyut nefretle karşılanıyor. Sömürgeciler, "zirve"den sonra gerçekleştirdikleri bu katliamla mücadelemize karşı inisiyatifi ele aldıkları ve etkili sonuçlar aldıkları imajını yaratmaya çalışıyorlar. Bu nedenle de komutan düzeyindeki gerillaların öldürüldüğü, ARGK'nin alandaki birliğinin çökertildiği ve PKK'nin sağ kolunun imha edildiği gibi yalanları propagandalarının merkezine oturtuyorlar. Şehitlerimizin kaybı acı olmakla birlikte sömürgecilerin bu sahte iddiaları, onların çıkmazının bir başka kanıtı. Halkımız, sömürgecilere karşı savaşımızın yükseldiğini ve zaferin bedellerinin kaçınılmaz olduğunu çok iyi biliyor. Sömürgecilerin bu başarı sarhoşluğunun kursaklarında kalacağına da tüm kalbiyle inanıyor.

Berxwedan
Beytüşşebap muhabiri

İlk sivil genel grev girişiminden sonra Batman halkı "bir daha" diyor

15 Mart'ta Nusaybin'de başlayan halk ayaklanmamız 3 Nisan'da Batman'da yankısını buldu. 200.000'e yakın nüfusu bulunan Batman'da 15.000 esnaf, sömürgeci devlet tekeli olan TPAO'da çalışan 5.000 petrol işçisi, bir o kadar inşaat ve tarım işçisi, lise, sanat okulu ve meslek yüksek okulu bulunuyor.

Batman'ın nüfus yoğunluğu ve toplumsal dinamikleri ile güçlü devrimci geçmişi nedeniyle sömürgeciler, 15 Mart tarihinden itibaren büyük tedbir almışlardı. Şehrin bitişiğinde bulunan komando alayı, şehrin içindeki jandarma bölüğü, üç karakolun polisi, özel tim birlikleri ve ek birliklerden oluşan sömürgeci askeri güçler günlerdir alarmdaydı.

Beklenen gün 3 Nisan'a denk geldi. Tüm esnaf dükkanları kapatmıştı. Okullar kapalıydı. Belediye şoförleri işi bırakmıştı. Mahallelerde halk yığılmış; gösteriye, yürüyüşe hazırlanıyordu.

Batman'ın patlamasının neye mal olacağını iyi bilen sömürgeciler, adeta şehri yeniden işgal ettiler. Siirt Valisi Atilla Koç, Batman Kaymakamı Ali Ürgen ve emniyet amiri ellerinde balyozlarla dükkanların camlarını indirmeye ve kapıları kırmaya başladılar. Belediye hoparlöründen de sürekli tehdit anonsları yapıldı. Sömürgeciler, sahipleri hazır olmayan dükkanları yağmaladılar. Şehrin merkezindeki ve Kaçakçılar Çarşısı olarak bilinen pasajdaki kıymetli eşya bulunan bütün dükkanlar yağmalandı. Bunu duyan esnaflar, talanı önlemek için çarşıya indiler. Bu, öğleden sonraki saatlerde oldu. Sömürgeciler bunu, "esnaf dükkanları açtı" olarak yansıttılar.

Sanayi Çarşısı'nda ise çoğunluğu gençlerden oluşan kitle, polislere saldırdı. Üç polis otosu tahrip edildi. Bir polis taş darbesiyle yaralandı. Çatışmalar sırasında 30-40 arası yurtsever genç de tutuklandı.

Özel tim elemanları, çatışma alanına uzak olduğu halde iki şehit babası Emin Ergin'i de tutukladılar. Onun varlığını kendileri için tehlikeli gördüler.

Telefonla görüştüğümüz Batman muhabirimiz Raman'a, eylemin neden ayaklanmaya dönüşmediğini sorduğumuzda şunları söyledi: *"Şehir asker ve polis doluydu. Tüm caddeler tutulmuştu. Esnaf kısmen talanı önlemek için çarşıya indi. Bunlar gün boyu hiç satış yapmadılar. Rafineri'nin etrafı kuşatılmıştı. İşçiler bir nevi hapisti. Yine de işçiler biraz hareketlenmeyi beklediler.*

"Olanı yeterli görmüyoruz. Nedenlerini biz de kendimize soruyoruz. Halbuki halk herşeye hazırdı. Yine de önemli bir deney oldu. Hepimiz yakında bir daha diyoruz. Bu defa sesimiz çok gür çıkacak."

Berxwedan Merkez Bürosu
04.04.1990

Sömürgeci özel timlerin ve uşakları çetelerin terörünü unutmayacağız!

Mart'ın ortalarından itibaren Kürdistan kaynadı ve patladı. İnsan seli her yerde "**Kahrolsun Türk devleti**" sloganlarını atıyordu. Sömürgeciler, Botan'dan korkuyordu. Var olanlara ek olarak yeni askeri birlikler Botan'a aktarıldı.

Özellikle Uludere'den korkuluyordu. Her köyde karakol vardı. Fakat çetecilik tutmuyordu. Halk, ölümü göze alarak, silah almıyordu. Köy koruculuğu birkaç uşak kabile reisi ve eşkiya artığı ile sınırlı kaldı. Sömürgeciler, yerel kabile çelişkilerine sarıldılar. Halkın dikkatini de başka yöne çekmeyi amaçlıyorlardı.

1 Nisan 1990 tarihli Türk burjuva gazeteleri, *"PKK, Uludere-Hilal'de çocuk öldürdü"* başlığı ile çıktılar. Gerçek ise tam tersiydi. 1989'da Hakkari ve Silopi'de yapılanların benzeri bir katliam yapılmıştı sömürgeciler tarafından. İlk iki katliamda yardımcılar; Jirki ağası Tahir ve Şırnakilerin ağası Alixan Tatar'ın çeteleriydi. Hilal'de de bu defa Malla Bayreler'in çeteleri vardı.

Malla Bayreler, Uludere'nin Hilal kabilelerindendir. Bunlar Kela Memê Dağı'nın eteklerindeki Axyan ve Xware Şero köylerinde kalırlar. Komşu aşiret ve köylere karşı hep her türlü cinayet ve suç içinde oldular. 1985 yılında sömürgecilerden silah alarak çeteleştiler. Aynı yılın baharında sömürgeci askerlere yardım ederek; 7 HRK savaşçısının yaklanmasına, birinin de öldürülmesine yolaçtılar. Aynı şekilde, 1986 yılı kışında aralarında Hüseyin SARIÇİÇEK'in de bulunduğu beş devrimcinin katledilmesi olayında yeraldılar.

Bu azılı çete, ARGK'nin saldırılarına dayanamadı. Köylerini boşaltıp bir düşman taburunun bulunduğu Segirka'ya yerleştiler. ARGK'nin baskısı ve halkın tepkisiyle tecrit olan ve her geçen gün sayıları azalan Malla Bayreler çetesi reislerinden Xalide Emer, sömürgecilerle ilişkisini kesti. Asıl reis olan Abdulmecide Avde ise, ARGK ile görüşmeye ve silahları teslim etmeye razı oldu.

Görüşme Mart ayının sonlarında bir hıristiyan köyü olan Şi (Onbudak) köyünde oldu. Abdulmecide Avde, aldığı 7 G-3 silahını ARGK birliğine teslim etti. Görüşmeler sürerken ağanın kardeşi Osmane Avde, durumu Uludere, Segirka ve Hilal'deki sömürgeci birliklere telsizle bildirdi. Bunu nöbetteki ARGK savaşçısı farkedince çatışma çıktı. Ağa Abdulmecid öldürüldü. Bir ARGK savaşçısı da yaralandı.

Sayıca küçük olan ARGK birliği, yaralıları ve aldığı silahlarla Hilal yönüne çekildi. Yolda Hilal çetelerinin (5000 nüfuslu Hilal'in sadece yedi çetesi var) ve özel timin pususuna düştüler. Bu çatışmada biri önceki çatışmada yaralanan olmak üzere iki savaşçı şehit düştü. (Yaralıyı taşıyan gerilla kurtulabilirdi ancak, yaralı savaşçının tüm ısrarına rağmen son mermisine kadar savaşıp onu yalnız bırakmadı.)

Ağaları öldürülen çeteler, intikamlarını şehit iki savaşçıdan almaya kalkıştılar. Çeteler, özel tim elemanlarıyla birlikte Uludere'nin Kalik ve Nerveh köylerinden olan iki şehidimizin cesetlerini parçaladılar, gözlerini oydular ve parçalanmış cesetleri Segirka çöplüğüne köpeklere attılar.

Halkın bu duruma tepkisi büyük oldu. Köylüler cesetlerini alıp gömdüler.

Sayıları bir avuç olan çeteler, bununla da kalmadılar, Hilal'e, ARGK savaşçılarının ailelerine yöneldiler. Hedefleri bir ARGK savaşçısının ailesiydi.

Özel tim elemanları evi kuşatır ve çeteler eve dalarlar. İçeriye bomba atar, içerde bulunan herkesi tararlar. Ev içinde kimsenin canlı kalmadığından emin olan çeteler ve özel tim, bir de evin yoluna mayın döşer.

Bu barbar saldırı sırasında evde bulunan Berivan (1 yaşında) ve Behecan Kara (9 yaşında) öldü, baba Abdullah Kara, oğulları Sait ve Mehmet (11 yaşında) ile amca Mehmet Kara ağır yaralandılar.

Mardin'de hastaneye kaldırılan yaralılara gerçeği söylememeleri için sürekli baskı yapılıyor. Fakat yurtsever baba, ziyaretçiler vasıtasıyla ***"Hepimiz Kürdistan'a kurban olalım"*** mesajını yolladı.

Halk ise doludur. ARGK'nin en erkenden intikam alacağına emindir.

Uludere'den Berxwedan
muhabiri Mervan

ÇUKUROVA ÜNİVERSİTESİ'NDE 16 MART KATLİAMI KINANDI

Kürdistan'da dış zor kurumları varlıklarını sürekli katliamlar temelinde sürdürmüşlerdir. Tarihte olduğu gibi günümüzde de halkımız çok yönlü bir katliam altındadır. Bu politika gereği 16 Mart ve onun devamı olan 17-18 Mart 1988 tarihinde de Kürt insanlarının üzerine emperyalizmin sadık uşağı faşist Saddam tarafından Halepçe'de hardal ve napalm bombaları yağdırılmıştır. Bu insanlık dışı uygulamada beş bin Kürt insanı hunharca katledilmiş ve on bini aşkın insanımız ise sakat bırakılmış, yaralanmıştır.

Bu damgalanmış katiller tarafından işlenen insanlık suçu, 2. yıldönümünde Kürdistan'ın her tarafında protesto edildiği gibi, Çukurova Üniversitesi'nde de çoğunluğunu Kürt yurtseverlerinin oluşturduğu bir grup tarafından yürüyüş yapılarak protesto edildi. Yürüyüş esnasında çeşitli Kürtçe ve Türkçe sloganlar atıldı. Yürüyüş sonunda forum yapılarak, Kürt tarihi ve bugün ulusal kurtuluş hareketinin varmış olduğu boyut anlatıldı. Eylemin sonuna doğru etrafı saran sömürgeci faşist TC jandarması, göstericilerin üzerine hunharca saldırarak birçok insanı dipçikledi ve yine birçok yurtsever-devrimciyi yakalayıp cemselere doldurdu. Gözaltına alınan arkadaşların hepsi tutuklandı.

Sömürgeci faşist TC devleti, sonunu gördükçe kudurganlaşmakta ve askeri-faşist yöntemlerle kitlelerin haklı taleplerini bastırabileceğini zannetmektedir. Gelişmelerin boyutunu gören TC, kurtulamayacağını bilmektedir. Fakat ne koparırsam kardır mantığıyla, kitleleri faşist baskı cenderesinde tutmaya çalışmaktadır. Ancak varolan gelişmeler faşistlerin kitlelerin devrimci ruhlarını dizginleyemeyeceğini göstermektedir. Kürdistan'da yankılanan silah sesleri bütün dünyaya olduğu gibi Türkiye'ye de muazzam devrimci ruh ve coşku aşılamaktadır.

Adana Berxwedan muhabiri

www.ciwanweb.org

Newroz şehidimiz kahraman Kürt kızı Zekiye ALKAN'ın anısını Kürdistan halkı ulusal kurtuluş ayaklanmasında yaşatacaktır

Kitleler bir defa ayaklandı mı, önünde hiçbir güç duramaz. Kitleler ayaklandı mı, halk kahramanlığı da başlar. Gelecek için ulusal ve toplumsal çıkarlar için fedakarlık ve kahramanlık yarışı başlar. Korkuya artık yer yoktur. Her şey devrimi bir adım daha ileriye götürmeye hasredilir.



Savur'da gerilla şehit oldu; Nusaybin'i ayaklandırdı. Ayaklanmanın sesi Cizre'yi sarstı. Cizre de tüm Kürdistan'ı.

Ne yapmak gerekirdi? İsyan günümüz Newroz'u yaşıyorduk. Ulusal Kahramanlık Haftası'ydı. Halepçe şehitlerimizin yanmış cesetlerinin resimleri gözlerimizin önündeydi. İlerici insanlık, 21 Mart'ta ırkçılık ve sömürgeciliği bir kez daha kınıyordu.

Ve Kürdistan ayaktaydı. Ayaklanma devam etmeliydi.

"Sen tutuşmuştun yanıyordun
Saçların tutuşmuştu yanıyordu
Ateş dudaklarına bulaşmıştı
Kimsecik yangını görmüyordu
Neden yandığını sormuyordu
Bir damlacık su vermiyordu
Elini ayağını şaşırmıştı
Sen bir cehennemdin yanıyordun
Ben eski cehennemdim yanıyordum
Çığlıkların kulağımdan gitmeyecek."

Hiç durmamalıydı. Ama nasıl? Her Kürdistan yurtseveri bunu düşünüyordu.

Zekiye de onu düşünüyordu. Aydın Kürt kızı. Gümüşhane Kürdü. Vatanının merkezini seçmiş. Henüz yirmidört yaşında. Doktor olacak. Dicle Üniversitesi Tıp Fakültesi 4. sınıf öğrencisi. Gençliğin militanı.

Bir sürü uşak, basit bir sömürgeci artık için hayvanlaşırken, **Zekiye ALKAN**, doktorluğu hiç önemsemedi. Doktorluk değil, öğretmenlik, militanlık gerekliydi.

Newroz ateşi sönmemeliydi. Daha gür olmalıydı. Zekiye bunları düşündü. ***"Canım halkıma feda olsun, bedenimin ateşiyle Newroz meşalesi daha gür olsun"*** dedi.

21 Mart. **Zekiye** şehrin en işlek ve uygun yerini, surları seçti. Çağrı pankartını açtı ve başından benzini dökerek ateşledi, öyleki kimsenin gücü söndürmeye yetmemeliydi. Kendi sloganıydı: ***"Newroz ateşi cesur olmalı".***

Yanmadık bir ayağı kalmıştı. Kurtulmasına imkan yoktu. Amacına ulaşmıştı. Halk ayaklanmış; sadece Diyarbakır değil, bütün Kürdistan, hem Newroz'u hem de Newroz'un kahraman Kürt kızı, **Zekiye**'yi konuşuyordu.

Sömürgeciler korktular. Eylemin anlamını biliyorlardı. Gizlediler. **Zekiye ALKAN** 31 Mart günü şahadete ulaştı. Bayrağı kitlelere aktararak. Ayaklanmalarla bütünleşerek...

Kürdistan kadınının kahramanlığı tarihseldir. Ulusal değerlerin yatağı ve en güçlü taşıyıcısı kadının yer almadığı ve ağırlığını duyurmadığı Kürt halk direnişi yoktur.

Kim; sadist Türk askerlerinin eline geçmemek için kendini Laç deresi uçurumlarına atan, ateşe koşan kadınlarımızı; **Alişer**'in kahraman **Zarife**'sini ve henüz onsekizinde idama severek giden **Leyla Kasım**'ı unutabilir!...

Kürt kadını ezildi, horlandı. Sömürgeciler ezdi. Aşiretçilik ezdi. Direnişler kırıldı, yine kadınlar en fazla ezildi. Sürgün oldu. Yine kadınlarımız en başta! Sömürgeciliğin koşullandırdığı geri toplumsal yapı, kadının gözlerini açmasına olanak tanımadı. Tüm Kürdistan toplumu için olduğu gibi, Kürdistan kadını için de kurtuluş güneşi PKK ile doğdu. Kadın artık toplumsal bir güçtü. Düşünüyor, tartışıyor, eleştiriyor, örgütleniyor, örgütlüyor ve üretiyordu. Kadın şehirde bir militan, dağda bir gerillaydı artık. Zindanlarda sömürgecilere kan kusturan direniş kalesiydi. O, gerçek kurtuluş yolunu görmüş, gerçek namusun ne olduğunu kavramıştı. Namus vatandı, vatan özgür olmadıkça her değer lekeliydi. Kurtuluş bağımsız ve özgür Kürdistan'daydı. Kurtuluş demokratik halk toplumunda ve sosyalizmdeydi. Kürdistan kadını, kurtuluşunu toplumun kurtuluşunun bir parçası olarak görmeli ve bilinciyle, örgütlenmesiyle bu mücadeleye katılmalıydı.

Devrim yolu, fedakarlık yoluydu. Ömrü acıyla geçen Kürdistan kadınına fedakarlık kavramı yabancı değildi. Ulusal kurtuluş mücadelesinin kadın şehitleri, birbirini izledi. **Besey,** Maraş'ı; **Azime** de Dersim'i aydınlattı. Karakoçan'ın gülü **Rahime** Şırnak'ı; **Çiçek** de Pervari'yi seçti. HRK komutanı **Hanım YAVERKAYA**, *"komutan ölüme de önde gitmeli"* dedi.

Ulusal kurtuluş mücadelesi kitleselleşti. Gerilla ordulaştı. Fakat en büyük atılımı kadınlar yaptı.

Kürdistan ulusal kurtuluş mücadelesi, saflarında en fazla kadın bulunduran ulusal kurtuluş hareketi özelliği kazandı.

Faşist Türk sömürgeciliği, özel savaşını en çok kadınlar üzerinde yoğunlaştırdı. Tutukladı, sürdü, işkence etti, hakaret etti. Ancak bunlar yurtsever Kürdistan kadının ulusal kurtuluş saflarına akmasını önleyemezdi.

Yurtsever Kürdistan kadınının kitlesel uyanışı öz örgütleri olan Kürdistan Yurtsever Kadınlar Birliği (YJWK)'ne kavuşmalarına ve kitle kahramanları yaratmalarına yol açtı. **Sultan YAVUZ,** *"artık sıra bende"* dedi. Son mermisine kadar Şemdinli'de sömürgeci düşmanlara ölüm kustu. Ya **Berîvan**'ımız. Cizre kan ağladı. Ama yemin etti. **Berîvanların** intikamı alınacaktı. Cizre sözünü tuttu, **Berîvan** destanlaştı. Cizre ayaklandı. 21 Mart Newroz. Halkımız yüzyılların intikam kini ve özgürlük aşkıyla ayaklandı. Şırnak'ta, Silopi'de, Nusaybin'de, Cizre'de kadınlar hep ayaktaydı. Hem bir adım bile geri durmadan. Hem de ulusal ve demokratik sloganlarla. Taş taşıdılar, taş attılar, zılgıt attılar, zafer işareti yaptılar. Erkeklere ***"bugün namus günüdür, hep ileri"*** dediler. Dövüldüler, tutuklandılar. Yılmadılar. Hep direndiler.

Kürdistan kadını kurtuluşun yolunu tutmuştur. Sömürgeciliğe, aşiretçiliğe, feodal aile yapısına tavır alıyor. Eğitimde, yürüyüşte örgütlenmede, eylemde kitlesel olarak yerini alıyor. Evet, henüz yol uzundur. Ama kurtuluş yoluna girilmiştir.

Zekiye ALKAN da bu kurtuluş yolunu, bağımsız ve özgür bir Kürdistan yaratma yolunu seçti. Hem de hiç tereddüt etmeden.

Zekiye ALKAN, hepimize bir mesaj verdi: Birlik, kitlesel mücadele ve ayaklanma mesajını.

Aydını, işçisi, kızı, erkeği ve köylüsüyle Kürdistan gençliği

Zekiye hepimizin emsaliydi. Ulusal kurtuluş yerinizi almanız için, hepinize en anlamlı bir şekilde, kendini feda ederek çağrı yaptı. Bu çağrıyı cevaplayınız. Faşist sömürgeci düşmanı ülkemizden kovmak için ulusal kurtuluş görevlerine koşunuz.

Yurtsever Kürdistan kadınları!

Şehitler ve kahramanlar hazinenize bir yenisi daha eklendi. Hem de ölümsüz bir miras bırakarak. Kölelik zincirlerini kırdınız, şimdi paramparça ediniz. Atalarımızın ***"Şêr şêre, çi Jin çi mêr e"*** özdeyişi her gün doğrulanıyor. Bağımsızlık için, özgürlük için, halk demokrasisi için, sosyalizm için; ulusal kurtuluş mücadelesi görevlerine koşunuz.

Zekiye ALKAN Newroz şehidimizdir. Kendini feda ederek Newroz ateşini gürleştirdi. İşçisi, köylüsü, aydını ve genciyle hep birlikte ayaklanma görevlerine koşalım ki, Newroz ateşiyle sömürgecileri yakalım.

-Newroz şehidimiz Zekiye ALKAN'ın anısını sürekli halk ayaklanmamızda yaşatacağız!
-Yaşasın Kürdistan kadınının bağımsız ve özgür bir Kürdistan için mücadelesi!
-Yaşasın ERNK ve YJWK!

Kürdistan Yurtsever Kadınlar Birliği/YJWK
7.4.1990

DİYARBAKIR ZİNDANININ MEŞHUR HAİNİ ŞAHİN DÖNMEZ'E HAYAT HAKKI TANINMADI

Baştarafı 1. sayfada

Dönmez.

Türk sömürgeciliğinin 12 Eylül darbesiyle önüne koyduğu, Kürdistan ve Türkiye devrimci-demokratik hareketini kökünden kurutma hedefine Şahin Dönmez büyük katkılar sundu. Yine Ekim 1988'de İstanbul'da ARGK İntikam Timi'nin cezalandırdığı sadist işkenceci Esat Oktay Yıldıran tarafından Diyarbakır Cezaevi'nde Şahin Dönmez öncülüğünde Genç Kemalistler Örgütü kuruldu. Başını Şahin Dönmez'in çektiği bu oluşumun önüne çok kapsamlı görevler konuldu. Başta cezaevi tutukluları teslim alınarak ihanete çekileceklerdi. Diğer yandan ise dış bağlantılar oluşturulup harekete geçirilerek, PKK bitirilmeye çalışılacaktı. Bu hedefin gerçekleştirilmesi yönünde adımlar da atıldı. Semir-Seher provokatörleri bu doğrultuda PKK'yi tasfiyeye yöneldiler.

PKK'li önder kadroların deşifre edilmesinde ve işkencede katledilmesinde Şahin Dönmez ihanetçisi büyük rol oynadı. Ayrıca PKK'nin imha edilebilmesi için, TC sömürgecilerine akıl hocalığı yaptı. *"PKK'nin yok edilmesi için Apo'nun ortadan kaldırılması gerekiyor. Çünkü Apo yaşadıkça, PKK bitse de yeniden 40 tane PKK yaratır"* sözlerinin sahibi yine bu alçaktır. Bugün PKK düşmanı tüm güçler, bu mantığı hayata geçirmenin çabasını yürütüyorlar.

Bu oyunlar bozuldu, hayaller kursaklarda düğümlendi; görüldüğü gibi, sahiplerini de boğmaya götürdü. Hiçbir düşman güç, PKK'yi imha edemeyecektir. Bunun sırrı; PKK'yi anlama gücünü gösterememektir. Çünkü, PKK'yi ancak bir PKK'li anlayabilir; bu kişilik de zaten PKK'nin kendisidir.

PKK'nin halkımızın kalbinde taht kurmuş en büyük özelliklerinden biri; onun hiçbir koşulda ihanete hayat hakkı tanımamasıdır.

Şahin Dönmez alçağının cezalandırılması olayı, TC'nin sahte vaadlerle kandırarak kazandığı tipleri nasıl posası çıkana kadar kullanıp bir kenara attığı gerçeğini bir kez daha teyit etti. Bu sahtekarlığa, faşist-ırkçı Tercüman gazetesinin köşe yazarı Rauf Tamer bile dikkat çekmek zorunda kaldı. 8 Nisan tarihli Tercüman gazetesinde **"Devlet kandırdı"** başlıklı yorumunda, *"Hani itirafçılar korunacaktı?.. Devlet bu gençlere teminat verdi... Bunların hiçbiri yapılmadı. Devlet, bu çocuklardan alacağını aldı, ama onlara bir şey vermedi... İşte... teker teker öldürülüyorlar... Devlet, bu çocukları düpedüz kandırmıştır..."* sözleriyle TC'sini uyarıyor.

Partimiz PKK'nin yargı gücü, suçluya suçunun hesabını mutlaka soran çizgisi ihanetin bulunduğu her yerdedir. Büyük enternasyonalist **Kemal PİR** yoldaşın deyimiyle *"İhanetçiler, işkenceciler uzaya bile gitseler kurtulamayacaklardır"*. **Mazlumlar, Ferhatlar, Kemaller, Hayriler** ve daha birçok değerli yoldaşımız, esir tutuldukları sömürgeci zindanlarda yaşamları pahasına direnişi ihanete karşı muzaffer kıldılar. Her türlü zorluğa ve olanaksızlığa rağmen, PKK ihtilalciliği ve boyun eğmez direnişçi çizgisiyle ihaneti paramparça etmekle kalmadılar, bu soysuzluğun her türlü dayanağını da kökünden kurutmayı başardılar. Türk sömürgeciliğinin ihanetten beklentilerini, saygın ve onurlu zafer yürüyüşleriyle ezip geçtiler. Tarihimizin onur abideleri, fedakar, azimli ve soylu inanç sahibi yoldaşlarımız, ölümün soğuk nefesine bile aldırmayarak teslimiyet ve ihanetin karanlığına karşı müthiş savaş açtılar. Ve onlar karanlığın bağrını delerek, aydınlığın yeni şafaklarına doğru yol açtılar. Böylece direnişi zafere dönüştürdüler ve ihaneti direniş ateşinde yakârak küllerini rüzgarlara karıştırdılar.

Onlar can bedeli, ihaneti batağının dipsiz derinliklerine salarken, gururlu ve umutluydular. PKK'de yaşadıklarının ve hep yaşayacaklarının derin inancıyla dopdoluydular. Yanılmadılar; çünkü onların Partisi PKK'nin ihanete özgürlük tanımayan çizgisi, şimdilerde daha bir keskin kararlılıkta ve intikamlarını birer birer almaktadır.

Bütün savaş esiri yoldaşlarımızın ahı yerde kalmadı, kalmayacaktır. Varlığı ile yeryüzünü kirleten Şahin Dönmez hainiinin, devrimci intikam kurşunlarıyla ortadan kaldırılması; zindan şehitlerimize ve yaşayanlarına verilmiş sözümüzdür. Her biri Partimizin gözbebeği ve halkımızın onuru olan savaş esirlerimize karşı işlenen ve de işlenecek hiçbir suç cezasız kalmayacaktır.

Dün ve bugün olduğu gibi, yarın da ihanet ezilerek yerle bir edilecektir.

www.nrcivan.org

*15-17 Mart **NUSAYBİN HALK AYAKLANMAMIZ**'da yer alan 42 yaşındaki yurtsever **Osman AKGÜN:***

"Ayaklanmamızda şehitlere karşı sorumluluk en öndeydi. Şunun ya da bunun oğlu olmuş ayrımı yoktu. Şehitler, Kürdistan'ın çocuklarıdır."

Berxwedan: *Ayaklanma eyleminiz nasıl başladı? Halk nasıl bir araya geldi? Olaylar nasıl gelişti?*

O. Akgün: Önce Menzele Hacaca denilen mezarlıkta toplandık. Mezarlık şehrin Mardin yönünde sınır teline yakındır. Şehrin bir mahallesi sayılır.

Mezarlığa vardığımızda etrafın askerler ve tanklar tarafından çevrili olduğunu gördük. Askerler, tam techizatlı ve ateşe hazırdılar.

Daha mezarlıkta iken, gençler hemen slogan atılmasını, gösteriye başlanmasını istediler. Biz orta yaşlılar ve yaşlılar "sabırlı olun" dedik.

Bir ara silahları çıkarıp karşı koyalım önerisi yapıldı. Tartışıldı. Karşı çıkıldı. Çünkü, düşünüyorduk; Nusaybin henüz tekti. Silahlar patlarsa sonuç aleyhimize olur, Nusaybin'i susturabilirlerdi.

Cenazeyi gömdükten sonra kalabalık gruplar halinde geri döndük. Bu defa sloganlar attık. Binlerce kişiydik. Özel tim ve asker saldırmaya başladı. Karşı koyduk. Hepimiz doluyduk. Kadınlar bize taş hazırlıyor, biz de fırlatıyorduk. Bir ara askerleri gerilettik. Zaten çatışma Yeni Turan, Kehnika, Kışla vb. tüm mahallelere yayıldı. Bütün sokaklarda çatışma oldu. Şehrin nüfusu 70.000 dir. Çatışmalara katılmayan yoktu.

Bir ara silahları çıkarıp karşı koyalım önerisi yapıldı. Tartışıldı ve karşı çıkıldı. Çünkü, düşünüyorduk; Nusaybin henüz tekti. Silahlar patlarsa sonuç aleyhimize olur, Nusaybin'i susturabilirlerdi.

Berxwedan: *Öneriyi getiren kim, karşı çıkan kimdi? Kararları nasıl alıyorlardunuz?*

O. Akgün: Hepimiz. Herkes tartışıyordu. Karışıklık ve kışkırtmaya olanak yoktu. O kadar hızlı ve sağlıklı düşünüyor, tartışıyor ve karara bağlıyorduk ki, bir ara çatışmalar çok büyüdü. Kadınlar damlardaki briketleri atıyorlardı. Taş bulamadığımızda ise ayakkabılarımızı çıkarıyor, onunla dövüşüyorduk. Saatlerce süren içiçe bir savaştı. Bir meydan savaşıydı.

Berxwedan: *Askerler çok muydu? Tanklar, helikopterler, polisler ve özel timler ne yapıyordu?*

O. Akgün: Çoktu. Neredeyse başta bizlerin sayısı kadardılar. Özel tim polisleri 1500'den fazlaydılar. Üç çeşit tank vardı. Bir kısmına panzer diyorlardı. Bazıları da namluları uzun olan tanklardı. Helikopterler beş taneydi.

Helikopterler, alçak uçuş yapıyor, aşağıdaki tim ve askerleri yönlendiriyordu. Özel tim elemanları çok kötüydü. Hem hakaret ediyor, hem ateş ediyor hem de aralarına düşürdüklerini kan içinde bırakıyorlardı.

Bir komiser aramıza düştü. Darbelerle yere yuvarladık. İki polis yardımına geldiler. Onlar da yere yuvarlandı. Kanları sel gibi akıyordu..

Arabalarına sığınan, korkudan ağlayan asker ve subaylar vardı.

Berxwedan: *Peki, ya bizden ölüler...*

O. Akgün: Kesin bildiğim bir şehidimiz oldu: **Şemsettin ÇİFTÇİ.** Önce ayağından yaraladılar. Sonra yakınına gelip aralarına



alarak kafasına sıktılar. Kurşunla yaralananlar çok oldu. En az 15 kişi.

Berxwedan: *Hangi sloganları atıyordunuz?*

O. Akgün: Hepsini; Kürdistan'ı, şehitlerimizi, bayrağımızı, partiyi hepsini atıyorduk. Örneğin **"Yaşasın Kürdistan", "Yaşasın PKK", "Yaşasın Bağımsızlık", "Kahrolsun Türkiye"** gibi. Türk devletini, orduyu, özel timleri, işkenceleri lanetliyorduk.

Berxwedan: *Ayaklanmaya Nusaybin dışından katılanlar oldu mu? Örneğin köylüler.*

O. Akgün: Çevre köyler; dolmuş, taksi ve traktörlerle Nusaybin'e akıyordu. Tüm Kürdistan, Nusaybin'deydi. Cizre'nin köylerinden bile gelenler çoktu. Cizre'den üç otobüs dolusu insanımız geldi.

Berxwedan: *Köylüler, savaşa mı, yoksa bayrama katılır gibi mi geliyordu?*

Görmüyorduk, ama vardı. Çünkü, tüm kararlar "arkadaşlardan geldi" dendikten sonra hemen kabul ediliyordu. Yani, PKK'li arkadaşlar vardı, zaten ayaklanmanın öncülüğünü onlar yapıyordu ve PKK'nin şehitleri için ayaklanmıştık.

O. Akgün: İkisi de. Sanki Nusaybin'de Kürdistan kurtuluyordu. Hiç çekinen yoktu.

Berxwedan: *Yolları kapatmadılar mı?*

O. Akgün: Evet, ama muaffak olamadılar. Asıl kuşatmayı Cizre'de ayaklanma başlayınca yaptılar. O zaman tüm güçlerini yolları tutmak ve şehirleri birbirinden koparmak için yığdılar. Çünkü, Cizre'ye yardıma otobüs yolladık. Daha şehrin çıkışında önlediler.

Berxwedan: *Ayaklanma sırasında sömürgeci devlet kurumları hiç saldırıya uğramadı mı? Onlara saldırmayı düşünmediniz mi?*

O. Akgün: Düşündük. Hükümet konağına yürüdük. Önlem almışlardı. Tanklar ve askerler binayı kuşatma altında tutuyorlardı.

Berxwedan: *Ajan ve muhbirlere ne oldu?*

O. Akgün: Yer yarılmış, içine girmişlerdi sanki. Zaten onların yapacakları birşey kalmamıştı. Halk, orduya karşı durmuştu.



Şemsettin Çiftçi'yi kardeşinin gözleri önünde vurdular...

Berxwedan: *Dükkanların kapalı kaldığı süre içinde hırsızlık, talan, karaborsacılık vb. olaylar oldu mu?*

O. Akgün: Kesinlikle hayır. Dükkanları açmamız için tehdit ettiler. Kimse aldırış etmedi. Ekmek sıkıntısı vardı. Belediye Mardin'den ekmek taşıdı. Ayaklanmanın dördüncü gününün bitiminde "arkadaşların talimatıyla" dükkanları açtık.

Berxwedan: *"Arkadaşlar" dediğiniz kimlerdi? Öncülük eden mi vardı?*

O. Akgün: Görmüyorduk, ama vardı. Çünkü, tüm kararlar "arkadaşlardan geldi dendikten sonra hemen kabul ediliyordu. Yani, PKK'li arkadaşlar vardı, zaten ayaklanmanın öncülüğünü yapıyordu ve PKK'nin şehitleri için ayaklanmıştık.

Berxwedan: *Ayaklanma kaç gün devam etti?*

O. Akgün: 15 ve 16 Mart'ta hep çatışma oldu. 17'sinde ortalıkta hep çocuklar vardı. Durmuyorlardı. Onları durduramıyorduk. Dükkanlar, dört gün kapalı kaldı. Fakat gösteriler durmadı. Cizre ayaklanınca, çocuklar ve gençler yine yürüdüler.

Berxwedan: *O zaman ayaklanmanın komutanları çocuklardı diyebilir miyiz?*

O. Akgün: Çocuktan yaşlısına kadar herkes ayaklanmadaydı. Herkes cesurdu. Fakat aktif olanlar 10-15 yaş arası çocuklar ve gençlerdi. Özellikle 17 Mart çocukların günüydü.

Berxwedan: *Ya kadınlar. Onların hakkını yemediniz mi?*

O. Akgün: Tabi, kadınlar. Özellikle genç kızlar. "Bugün günümüzdür", "bugün namus günüdür", "herkes ayaklansın", "düşmanları sadece dövmeyin, yakın", "ölen gençlerden daha mı iyisiniz" diyorlardı. "Tı lı li" atıyorlardı. Damlarda biriket bırakmadılar.

Berxwedan: *Tutuklananlar çok muydu, hangi kesimden daha çok tutuklanma oldu?*

O. Akgün: En az 500. Çoğunluğu genç erkekler ve kızlar. 10-13 yaş arası çocuklar da çok tutuklandı. Tutuklananları iki gruba bölüyorlardı. Çocuk ve kadınlar bir bölümdü, diğerleri ise bir bölüm.

Özel timler, okullara gidiyor, öğrencilerin ellerine boya püskürtüyorlardı. Bu şekilde taş atıp atmadıklarını tespite çalışıyorlardı. Bu yolla tutuklanan çok genç oldu.

Tutuklananlar çok cesurdu. Hepsi, "bizi öldürseniz de haklarımız için direneceğiz" diyorlardı. Hiç çekinme yoktu. Çok çok cesurlardı.

Berxwedan: *Tutuklular için halkın tutumu ne oldu?*

O. Akgün: Tutuklularımız bırakılmayana kadar direneceğiz dedik. Dükkanlar açıldıktan sonra da bu tutumumuz devam etti.

Berxwedan: *Kamışlı'daki dayanışma gösterisinin sesini duyuyor muydunuz?*

O. Akgün: Yürüyüşün gürültü ve heybetini duyuyorduk. Onlar da bizimkini. Kapıya yaklaşıp yarım saat durduklarını farkettik. Fakat son yıllarda aradaki hudut boşluğu çok artırıldı. Arada da Suriye askerleri ve çok sayıda Türk askerleri vardı.

Berxwedan: *Gazeteciler ne yapıyordu?*

O. Akgün: Altı araç dolu gazeteci geldi. Hepsinin makinaları ellerinden alınarak, filmleri yakıldı. Çekilen tüm fotoğraflar yansıtılsaydı, tüm dünya nefret ederdi.

Bir Alman gazetecinin makinasını almak istediler. O direndi. Özel tim elemanı saçlarından tutup çekti. O da özel tim elemanının yüzüne iyi bir tokat yerleştirdi.

Şimdiye kadar korkuyorduk. Bir asker gelince titriyorduk. Şimdi asker korkusu hiç kalmadı. Hepimiz bunu gördük. Demek ki hep ayaklanmalıymışız. Hepimizdeki duygu buydu.

Berxwedan: *Kimler bölgeye geldi?*

O. Akgün: Beş milletvekili geldi. Ahmet Türk, Adnan Ekmen, Bingöl'lü olan ..., şehit savaşçının ailesini ziyaret etmek istediler. Özel timler, izin vermediler. Tekrar yürüyüş yapmak istedik. Milletvekilleri çekindiler. Bırakmadılar.

Berxwedan: *Halk eksikliklerini eleştiriyor muydu? Ayaklanma sonrasında duygularınızda nasıl bir değişme oldu? Halkın talepleri neydi?*

O. Akgün: Hepimiz şehitler ve Kürdistan için ayaklandık. Şunun ya da bunun oğlu olmuş, önemli değildir. Her şehit Kürdistan'ın çocuğudur.

Hepimiz şunu diyorduk; hep birlik olmalıyız, hep ileri adım atmalıyız, hep dik olmalıyız, hiç geri adım atmamalıyız. Ayrıca dağdaki gerillaların artık şehirlerde de çalışmalarını istiyorduk.

Şimdiye kadar korkuyorduk. Bir asker gelince titriyorduk. Şimdi asker korkusu hiç kalmadı. Hepimiz bunu gördük. Demek ki hep ayaklanmalıymışız. Hepimizdeki duygu buydu.

NEWROZ KUTLAMALARI

YUNANİSTAN'DA NEWROZ KUTLAMALARI

(Atina/Berxwedan)

Birlik, direniş ve başkaldırı günü olan Newroz, Kürdistan'da PKK önderliğinde halkımızın yaktığı isyan ateşiyle bir kez daha anlamlı bir şekilde gürlenerek kutlandı.

Bu coşkuyla Atina'da peşpeşe biri merkezi olmak üzere, toplam beş gece düzenlendi. 24 Mart tarihinde akşam karanlığının basmasıyla birlikte Atina merkezinde Parti-Cephe-Ordu bayrakları arkasında bir anda 200 meşale yakılarak gösteri yürüyüşüne geçildi. Yunanistan'da ilk defa böylesi bir gösteriye tanık olan Atinalılar, meşaleli Newroz yürüyüşüne büyük bir ilgi gösterdiler. Yürüyüş, folklor, müzik ve tiyatronun yapılacağı yer olan "Sulfi Açık Hava Tiyatrosu"na kadar yapıldı. Gecede direniş türküleri ve zengin Kürt folkloru sergilenerek Kürt, Türk ve Yunanlılardan oluşan 500'ü aşkın kitlenin coşkusu arttırıldı.

Ulusal başkaldırının sembolü olan Newroz bayramının kutlandığı geceye, çok sayıda devrimci-demokrat güçler katılarak mesaj sundular. Geceye dost güçlerden SVP, THKP/C Acilciler, TDKP Yunanistan taraftarları, TKKKÖ Yunanistan taraftarları, Sosyalist İşçi-Kurtuluş Yunanistan taraftarları geceye sundukları mesajlarında Newroz bayramını kutladıklarını ve PKK önderliğinde verilen ulusal kurtuluş savaşının güçlü birer müttefiği olacaklarını belirtiler. Bu güçlerin yanısıra, Yunanlı birçok demokrat kişi ve kuruluşlardan da dayanışma mesajları geldi. Siynazpismos-Birleşik Yunan Solu/Bölge Örgütü, Siynazpismos Yerel Örgüt, PASOK Gençlik Örgütü, Yeşiller Partisi, KINISI, ENOSI Ezilen Halklarla Dayanışma Derneği gibi parti ve kuruluşlar kutlamaya mesaj sunarak, bundan böyle daha güçlü dayanışma içerisinde olacaklarını belirtiler ve Kürdistan ulusal kurtuluş mücadelesine başarı dileklerini sundular.

İkinci gece, 29 Mart 1990 tarihinde Neaoniya Semtinin Belediye Kültür Salonu'nda yapıldı. Kutlamaya 200'ün üzerinde Yunanlı katıldı. Gecede Kürdistan halk oyunları sergilendi, direniş türküleri söylendi.

Üçüncü gece, 30 Mart tarihinde Peristeri Semtinde Belediyeye ait parkta yapıldı. Açık havada düzenlenen politik kültürel geceye 400'ün üzerinde Yunanlı katıldı. Gecede çeşitli folklor oyunları ve müzik parçaları sunuldu. Coşkulu geçen geceye, Semtin Belediye Başkanı ve yine dört ayrı semtin belediye başkanları ile eski hükümetin Çevre Bakanı katıldı ve bu Yunanlı dostlar birer mesaj sunarak, Kürdistan ulusal kurtuluş mücadelesini destekleyeceklerini belirttiler ve başarı dileklerini sundular.

Dördüncü gece, 31 Mart tarihinde Koridalo Semtinde yapıldı. Burada da açık havada yapılan geceye müzik ve folklorun bir bölümü sunulduktan sonra, Rüzgarın şiddetlenmesi ve havanın soğuması üzerine, program yarıda kesildi ve aynı semtte tekrar yapmak üzere gece Mayıs ayına ertelendi.

Beşinci gece 4 Nisan 1990 tarihinde Selanik kentinde yapıldı. Burada bulunan Güney Kürdistanlı kitleye ve bölge halkına yönelik düzenlenen Newroz kutlaması coşkulu geçti. Geceye sayıları 400'ün üzerinde Kürt ve Yunanlı kitle katıldı. Direniş türküleri ve halk oyunlarıyla kitlenin coşkusu arttırılarak, Kürdistanlı taraftarlar arasında büyük bir kaynaşma ve birliğin oluşumu da sağlandı. Bu alanda da geceye birçok demokratik kurum ve kuruluşlardan mesajlar geldi. Latin Amerikalılar Öğrenci Birliği, Kinkis Belediyesi, Kalamara Belediyesi, Ermeni Halk Kurtuluş Cephesi, Kürt Öğrenciler Birliği, Yunan-Solu (Parti), PASOK Öğrenci Gençliği ve bir grup gazete adına mesajlar sunuldu. Mesajlarında ulusal kurtuluş mücadelesine başarı dileklerinde bulunarak, Newroz gecesini selamladılar.

Yapılan bütün bu gecelerde günün anlam ve önemini belirten Kürtçe, Türkçe ve Yunanca siyasi konuşmalar yapıldı.

Yine propaganda amacıyla beş çeşit afiş basılarak (5000 adet), kalabalık semtlere asıldı. Gecelerin yapıldığı salonlarda fotoğraf ve yayın sergileri açıldı.

Yaygın Newroz kutlamaları, gerek Kürdistanlı ve gerekse Türkiyeli demokrat-devrimciler ve Yunanlı dostlar üzerinde önemli etki yarattı. Yunan basını da Newroz kutlamalarını işleyerek, kamuoyunu bilgilendirdi.

Güney Fransa'da coşkulu Newroz kutlaması

11 Mart 1990 günü Güney Fransa'nın Marsilya alanında Newroz, düzenlenen bir gece ile kutlandı. Geceye 800'ün üzerinde kitle katıldı.

Coşkulu başlayan kutlama programı, devrim şehitlerine saygı duruşuyla açıldı. Program, koronun söylediği devrimci marşlarla devam etti. Kutlamanın müzik bölümünde Ozan Tîrej, Ozan Şemdin, Ozan Agit ve misafir Ozan Mehmet devrimci halk türküleriyle kitleye coşkulu anlar yaşattılar.

Kutlamanın anlamına ilişkin üç dilden konuşma yapıldı. Kitleler, siyasi konuşmaları sloganlar ve alkışlar arasında dinlediler. Koma Cudi, üç ayrı ekip olarak (bayan, karma, çocuk) folklorik gösteriler sundu.

Kutlama "APO Hate Hilvanê" halayı ile sonuçlandı.

Sdney'de Newroz adına layık kutlandı

18.3.1990 tarihinde Avustralya'nın Sdney şehrinde 350'yi aşkın kitlenin katıldığı Newroz kutlaması yapıldı.

Gecede direniş türkülerini sunan ozanlar, kutlamaya coşkulu hava kazandırdılar. Çeşitli düzeylerde yetkili devlet adamları ve milletvekillerinden oluşan bir grup yabancı da geceye misafir olarak katıldı. Kürtçe, Türkçe ve İngilizce siyasi konuşma yapılarak, Newroz'un anlamı ve güncel gelişmeler dile getirildi.

Newroz kutlaması coşkulu şekilde sonuçlandı.

Stavanger'de direniş gecesi

Norveç'in Stavanger şehrinde 18 Mart günü, Newroz kutlamasına çoğunluğu Norveçlilerin oluşturduğu 200 civarında kitle katıldı.

Devrim şehitlerine saygı duruşuyla başlayan kutlamaya Şilili Canto Andino Grubu dayanışmacı olarak katılarak müzik parçalarını sundu. Daha sonraki bölümlerde Ozan Zinar, Ozan Zana, Ozan Berîvan, Ozan Nergîz ve Koma Hêzil devrimci halk türküleriyle kitleleri coşturdular.

Büyük coşku içinde geçen Newroz kutlaması, "APO Hate Hilvanê" halayı çekildikten sonra sonuçlandı.

Geceye; cezaevinde tutuklu PKK savaş esirleri adına Muzaffer Ayata ve Norveç Komünist Partisi (AKP-ML) mesaj gönderdiler.

Kopenhag'da polis provokasyonuna rağmen direnişçi ve coşkulu Newroz kutlaması

24 Mart 1990'da Danimarka'nın başkenti Kopenhag'da düzenlenen Newroz gecesine, polisin provokatif çabalarına rağmen 1200 kişi katıldı.

Newroz kutlaması, 17.30'da başladı. Saat 19.00 sıralarında polis gece yerine gelerek, "Bomba ihbarı var" gerekçesi ile kitleyi dışarı çıkardı. Polis aramaları nedeniyle programa 2 saat ara verilmek zorunda kalındı. Ayrıca polis, "bomba" sözleriyle kitleyi korkutmak ve böylece kitleyi dağıtmak istedi. Fakat kitle, dışarda dağılmak yerine biraraya gelerek sloganlar haykırdı ve halaylar çekti. Polisler telsiz konuşmalarında, *"kimse gitmiyor", "halay çekiyorlar", "hepsi bunlardan yana"* vb. sözler sarfediyorlardı. Kitle, **"Biji Serok APO", "Biji PKK", "Biji Newroz", "Kahrolsun teslimiyet, yaşasın direniş", "Yaşasın Nusaybin ve Cizre direnişimiz"** vb. sloganlar haykırarak, polisi acz içerisine soktu.

2 saatlik sözde aramadan sonra kitlenin dağılmadığını gören polis, yeni bir yönteme başvurarak, kadın ve çocukları içeri aldı ve diğer kitleyi ise dışarıda bekletti. Bu uygulamaya karşı da tüm kitle direndi. Bu da sonuç vermeyince, *"kimlik kontrolü yapacağız"* gerekçesi ile bir yurtseveri götürmek istediler. Yurtsever kitleler buna karşı da kararlılıkla durdular. Polisler, tüm çabaları boşa çıkınca, gece yerini terkedip gittiler. Ardından kitleler, gece salonuna alınarak kutlamaya devam edildi. Polisin bu uygulamaları sonucu kitle daha coşkulu ve direnişçiydi; patlamaya hazır bir bomba gibi.

Kutlama programı Ozan Aram ve Ozan Seyitxan'ın söylediği türküler ve tiyatro oyunuyla devam etti.

Gece, "APO Hate Hilvanê" halayının çekilmesi ile sonuçlandı.

Danimarka polisinin bu şekilde saldırıya geçmesi, Danimarka-TC ilişkilerinin meyve verdiğini gösterir.

Arhus'ta Newroz coşkuyla kutlandı

25.3.1990 günü Danimarka'nın Arhus şehrinde 500'ün üzerinde bir kitle katılımı ile Newroz coşkuyla kutlandı.

Kürdistan'daki gelişmeler Newroz gecesinin daha coşkulu geçmesini sağladı.

Devrim şehitlerine saygı duruşuyla başlayan program, koronun söylediği devrimci marşlarla devam etti. Ikas'tan çocuk folklor ekibi oyunlar sergiledi. Ozan Zinar, Ozan Meçhuli, Ozan Şah Turna, Ozan Zamani, Ozan Aram ve Ozan Birîndar devrimci direniş türkülerini sundular. Jyllan'dan yurtseverlerin oluşturdukları folklor ekibi, çeşitli oyunlar sergiledi. Ardından düşmanın ajan sızdırma çalışmalarını konu alan tiyatro oyunu sahnelendi. Gecenin anlamını içeren konuşmalar sloganlarla karşılandı.

Programın son bölümünde Ozan Seyitxan, Ozan Evîn ve Ozan Birîndar'ın oluşturduğu müzik grubu, direniş türkülerini sundu ve son olarak "APO Hate Hilvanê" halayı ile gece sonuçlandı.

Geceye; Danimarka Sol Sosyalistler (VS), Arhus Asur Derneği, Türkiyeliler-Danimarkalılar Derneği, Av. Sosyalist Birlik Dergisi taraftarları dayanışma mesajı gönderdiler.

Bollnas'te Newroz kutlandı

25 Mart'ta İsveç'in Helsinglan bölgesinde bulunan Bollnas şehrinde Newroz coşkuyla kutlandı. Geceye, İsveçlilerin de içinde bulunduğu yaklaşık 200 kişi katıldı.

Şehitlere saygı duruşuyla başlayan gecede Kürtçe ve İsveççe yapılan siyasi konuşmada, ağırlıklı olarak güncel gelişmelere yer verildi. PKK'nin haklı ulusal kurtuluş mücadelesine karşı TC'nin karşı-devrimci faaliyetleri vurgulanarak, PKK'ye dost olması gereken kimi çevrelerin de TC'nin uygulamalarına sessiz kaldığı belirtildi.

Gece programında Koma Serxwebûn ve Koma Cizîra Botan folklor gösterileri sunarken; ozanlardan Berîvan, Nergîz ve Zana güzel türküleri ile halkı coşturdular. Geceye misafir sanatçı olarak katılan Ozan Hêja, "Amed Amed" türküsü ile kitleyi ayağa kaldırdı. Gece, Koma Serxwebûn tarafından sahnelenen tiyatro oyunu ile son buldu.

Duisburg'da görkemli Newroz kutlaması

31.03.1990 tarihinde düzenlenen Newroz gecesine yaklaşık 1800 kişilik kitle katılımı sağlandı.

Görkemli geçen gecenin programı şehitlere saygı duruşuyla başladı. Kısa bir özel programdan sonra, koro devrimci marşlar sundu. Daha sonra Ozan Dilgeş, Ozan Meçhuli, Orhan Temur ve ekibi, Ozan Sait Yusuf ve Avaz halk türkülerini sundular. Yapı-



Ozan Aram, Şemdin, Xemgin ve Zozan

Newroz kutlamasında enternasyonalist dayanışma

24.03.1990 günü B. Almanya'nın Hannover şehrine bağlı Bazighausen alanında, ERNK taraftarları, BWK (Alman komünistlerinin örgütü) ve Alman demokratları ortaklaşa Newroz'u kutlamak amacıyla bir gece düzenlediler. Geceye yaklaşık 560 kişi katıldı.

Gecenin önemi üzerine Almanca, Türkçe ve Kürtçe konuşma yapıldı. Newroz'un anlamına ilişkin bir tiyatro oyunu sahnelendi. Koma Amed, folklor oyunlarını sundu ve direniş türkülerini söyledi. Yerel ozanlar da sahneye çıkarak türküler söyleyip kitlenin alkışını aldılar. Daha sonra aktarılan Kürdistan'daki son gelişmeler yoğun ilgi gördü. Ayrıca F. Almanya-PKK Davası üzerinde duruldu. Bir Alman dost, Alman demokratları adına konuştu ve Kürdistan'daki gelişmeler karşısında daha duyarlı davranacaklarını söyledi.

lan siyasi konuşmalarda, Newroz'un anlam ve önemi aktarıldı. Köln'den folklor ekibi ve müzik grubu, folklor oyunları ve direniş türkülerini sundular. Koma Berîvan da folklor oyunlarını sergiledi ve devrimci türküler söyledi.

Gece "APO Hate Hilvanê" halayı ile sonuçlandı.

Geceye; SVP, TİKHP, Bolşevik Partizan, Direniş Hareketi dayanışmalarını dile getiren mesajlar sundular.

Den Haag'da Newroz coşkuyla kutlandı

31.3.1990 günü Hollanda'nın Den Haag şehrinde gerçekleştirilen Newroz kutlamasına 3000 dolayında yurtsever ve demokrat katıldı.

Kutlama programı, şehitlere saygı duruşuyla başladı. Günün anlam ve önemini belirten konuşmanın ardından skeç oynandı ve halk oyunları sergilendi. En çok çocuk folklor ekibi ilgi çekti. Koma Zilan, Ozan Şah Turna, Ozan Şiyar, Ozan Zamani ve Ozan Zozan programın müzik bölümlerinde devrimci halk türkülerini söyleyerek, büyük ilgi ve alkış topladılar. Programın son bölümünde Koma Berxwedan direniş türkülerini sundu ve "APO Hate Hilvanê" halayı çekilerek gece sonuçlandı.

Newroz kutlamasına Hollandalı, Türkiyeli ve Kürdistanlı örgütler dayanışma mesajlarını gönderdiler.

Oslo'da Newroz

31.3.1990 günü Norveç'in başkenti Oslo'da düzenlenen Newroz gecesine 400'ün üzerinde kitle katıldı.

Gece programı, devrim şehitlerine saygı duruşuyla başladı. Yapılan siyasi konuşmalarda, Newroz'un anlamı ve son gelişmeler üzerinde duruldu. Programın müzik bölümlerinde yer alan Ozan Seyitxan, Ozan Zinar, Ozan Hamit, Ozan Berîvan, Ozan Mahmut devrimci halk türküleri ile kitleleri coşturdular. Ayrıca bir küçük kız çocuğunun söylediği türküler kitlenin büyük beğenisini kazandı. İsveç'ten çocuk folklor ekibinin sergilediği oyunlar kitleden yoğun alkış topladı.

Coşkulu geçen Newroz kutlaması, "APO Hate Hilvanê" halayı ile son buldu.

Strasbourg'da Newroz gecesi kutlandı

31.03.1990 tarihinde Fransa'nın Strasbourg şehrinde birlik, isyan, direniş günü olan Newroz gecesi yapıldı. 1000'i aşkın kitle Newroz'u coşkulu kutladı.

Program, devrim şehitlerine saygı duruşu ile başladı. Zengin içerikli program, özel Newroz programı ardından Koro'nun söylediği devrimci marşlarla devam etti.

Programın müzik bölümünde; Ozan Osman, Ozan Agit, Ozan Xelîl Xemgîn, Ozan Aramê Tîgran, Ozan Tîrej, Ozan Süleyman, Ozan Şêxmus, Koma Serhed söyledikleri devrimci türküleriyle kitleyi coşturdular.

Üç dilden (Türkçe, Kürtçe Fransızca) siyasi konuşma yapılarak Newroz'un anlam ve önemi değerlendirildi. Kitleler konuşmaları slogan ve alkışlarla dinlediler.

Sömürgeci-faşist Türk devletinin uygulamalarını ve Kürdistan ulusal kurtuluş mücadelesini dile getiren tiyatro ilgi ile izlendi.

Koma Cudi çocuk ekibi, Koma Serhed folklor ekibi Kürdistan'ın değişik yörelerinden değişik oyunlar sergileyerek, kitlelerde büyük bir beğeni ve alkış topladılar.

Newroz kutlaması, "APO Hate Hilvanê" türküsü eşliğinde halay çekilerek sonuçlandı.

Geceye; YKWK, YXK, YJWK Fransa örgütleri, F. Almanya PKK-Davası tutukluları, TKP/B, Collectt Palestine de Strasbourg, Yunan Parlamenter Dimitri Cournaros mesaj sundular.



Den Haag Newroz kutlamasında Genk'ten Koma Botan folklor ekibi...

Paris Newroz kutlamasında "Serîhildan" coşkusu

7 Nisan günü Paris'te Kürdistan "Serîhildan"ı ile anlamı çok daha derinleşen Newroz, coşkulu bir şekilde kutlandı.

1990 Newroz'unu, Avrupa ve dünyanın çeşitli ülkelerinde olduğu gibi Paris'teki Kürdistanlı yurtseverler ve Türkiyeli demokrat dostlar da, her yıldan daha coşkulu ve sevinçle karşıladılar. Kürdistan'da başlayan "Serîhildan" fırtınasının Newroz ateşini daha da gürleştirmesi doğal olarak, yurtdışı alanlarına da etkide bulundu. Bu nedenle kutlamada yer alan herkes daha mutlu, daha coşkulu ve daha umutluydu.

Kutlamaya katılması beklenen kitlelerin kalabalıklığı ve bu kalabalığın gece salonuna sığamayacağı dikkate alınarak, program, iki seans halinde sunuldu. 2000'e yakın sandalyeli olan gece salonu, her iki seansta da yaklaşık olarak doldu.

Zaman darlığından ötürü bazen kısılmak zorunda kalınan kutlama programı, genelde akıcı ve coşkuluydu. Kitleler, daha çok programın hareketli bölümlerine ilgi gösterdiler. Alkışlı tempo, çok az zaman dindi. Bayan, karma ve çocuk folklor ekipleri başarılı gösteriler sundular ve kitlelerin şiddetli alkış ve yoğun ilgilerini topladılar. Çocuk folklor ekibinin programının son oyunu ile sahneyi terketmek üzereyken, ekipten bir kız çocuğunun aniden fırlayıp tek başına zafer işaretleriye hareketli gösteri yapması oldukça beğenildi. Bundan başka da ufacık bir kız çocuğunun sempatik üslubuyla **"Vur gerilla vur, Kürdistanı kur..."**, **"Bi can, bi xwîn, em terene ey Serok APO..."** sloganlarını atması üzerine kitleden büyük alkış koptu.

Programın müzik bölümlerinde Ozan Şemdin, Ozan Seyitxan, Ozan Yasemin, Ozan Birîndar, Koma Zozan, Ozan Aramê Tîgran, Ozan Zozan, Ozan Xemgîn, Ozan Meçhuli ve Ozan Tîrej devrimci halk türkülerini söylediler. Kitlede müziğe yoğun ilgi vardı. Ozan Aramê Tîgran'ın bir türküsünde Ermeni-Kürt kardeşliğine işaret etmesini, kitleler coşkulu alkışlarla karşıladılar.

Kutlamanın anlam ve önemini dile getiren Kürtçe, Türkçe ve Fransızca siyasi konuşmalar yapıldı. Konuşmalar, sloganlar ve alkışlarla sonuçlandı. Diyarbakır zindanının meşhur ihanetçisinin cezalandırıldığına ilişkin açıklama, coşkulu alkış ve sloganlarla karşılandı. Tiyatro oyununda ise, bir yurtsever aileye yönelik düşman uygulamaları sahnelendi. Gece programı, "APO Hate Hilvanê" halayı ile sonuçlandı.

Geceye; Türkiye'den bir grup devrimci kadın, YXK-İzmir, TKP/B, Acilciler ve Av. Dev-Genç mesaj gönderdiler.

Libya'da Newroz coşkusu

Libya'nın Trablus şehrinde Newroz kutlaması coşkulu şekilde gerçekleştirildi. Libya'nın Bingazi, Qıryan, Zuhara, Cado, Sepa vd. bazı alanlarından Kürdistanlı yurtsever işçiler, yüzlerce kilometrelik yolu katederek Trablus'ta Newroz'u kutladılar. Kutlamaya 4000'in üzerinde kitle katıldı. Geceye dost güçler dayanışma mesajları gönderdiler.

Dünya ve Kürdistan şehitlerine saygı duruşuyla başlayan kutlamada çocuk ve erkek folklor ekipleri halk oyunlarını sundular. Ayrıca üç perdelik tiyatro oyunu sahnelendi. Müzik ve ozanlar devrimci halk türkülerini sundular. Yapılan siyasi konuşmaların yanısıra, dost güçlerin mesajları da okundu.

Kutlama gecesi, "APO Hate Hilvanê" halayı çekilerek sonuçlandı.

21 Mart'ta Newroz her alanda kutlandı

Kürdistanlı yurtseverlerin yaşadığı tüm yurtdışı alanlarında 21 Mart'ta Newroz, meşaleli yürüyüş, toplantı vb. gösterilerle kutlandı.

Yapılan kutlamalarda Newroz'un anlam ve önemini dile getiren konuşmalar yapıldı. Kürdistan "Serîhildan"ıyla dayanışmayı dile getiren sloganlar atıldı. Kürdistan ulusal kurtuluş mücadelesinin Newroz atılımına karşı çözümsüzleşerek kudurganlaşan TC'nin barbar ve faşist uygulamaları teşhir edildi. Türküler söylendi, halaylar çekildi ve böylece kutlamalar coşkulu şekilde gerçekleştirildi.

HALEPÇE KATLİAMI'NI PROTESTO EYLEMLERİ

Gazetemizin bir önceki sayısında yayınladığımız Halepçe Katliamı'nı protesto eylemlerinden henüz elimize ulaşanlarını da veriyoruz.

ERNK taraftarları, dost örgüt, kuruluş ve kişilerin de dayanışmacı destekleriyle faşist Saddam diktatörlüğünün 2 yıl önce **Halepçe'de kimyasal gaz ve napalm bombalarıyla katlettiği** ve yaraladığı binlerce insanımızı anmak ve katliamcı güçleri bir kez daha lanetlemek amacıyla yürüyüş, miting, işgal vb. gösteri eylemleri gerçekleştirdiler.

Gerçekleştirilen eylemlerde faşist Irak rejiminin yanısıra, sömürgeci Türk devletinin de Kürdistan halkına yönelik barbar ve çağdışı uygulamaları teşhir edildi. Nusaybin'de başlayan halk "Serîhildan"ını coşkuyla karşılayan yurtseverler, TC sömürgeciliğinin bu büyük gelişmeye karşı başvurduğu katliamcı yöntemlere karşı da kin ve nefretlerini attıkları sloganlarla dile getirdiler. Faşist Saddam'ın maketleri ve TC'nin bayrakları yakıldı, bildiriler dağıtıldı ve çeşitli dillerde teşhir konuşmaları yapıldı. Bu şekilde düşmana karşı sessiz kalmayan Kürdistanlı yurtseverler, sömürgeci düşmanlarının çağdışı karakterlerini bir kez daha dünya kamuoyu nezdinde teşhir ettiler.

Elimize ulaşan eylem haberleri şunlardır.



Hamburg: 17 Mart günü 400'ü aşkın yurtsever, Türk Konsolosluğu önünden şehir merkezine kadar yürüyüş yaptı. Yurtseverler eylemlerini mitingle sonuçlandırdılar. EKİM örgütü taraftarları da eyleme dayanışmacı olarak katıldılar.

B. Berlin: 16 Mart'ta ERNK ve Av. Dev-Genç taraftarları ortaklaşa meşaleli yürüyüş gerçekleştirdiler.

Bremen: 17 Mart'ta 200'ün üzerinde kitlenin katıldığı yürüyüş yapıldı.

Rendsburg: 17 Mart'ta yaklaşık 150 kişinin katıldığı bir miting gerçekleştirildi.

Viyana: 17 Mart günü, Irak Konsolosluğuna siyah çelenk bırakıldı.

Bollnas: 16 Mart'ta bir protesto mitingi düzenlendi. Mitinge İsveç siyasi partilerinin bölge temsilcileri de katıldı ve birer konuşma yaptılar. Eyleme bölge gazetesi olan Ljusna genişçe yer verdi.

Bern: 17 Mart günü 2000 civarında Kürdistanlı, Türkiyeli ve yabancıların katıldığı bir protesto yürüyüşü gerçekleştirildi. Tüm yürüyüş kitlesi, Halepçe Katliamı'nı sembolize etmek amacıyla 10 dakika kadar yerde yattı. Yürüyüş 15 İsviçre örgütü tarafından da desteklendi. Yürüyüş alanına 10 gazeteci ve 1 TV muhabiri gelerek eylemi izledi. Eylem, basın-yayın organlarında haber olarak yer aldı.

www.arsiv.org

Kürdistan "Serîhildan"ıyla dayanışma eylemleri

15 Mart 1990 günü, Savur direniş kahramanlarımızın dökülen kızıl kanları ardından Nusaybin'de başlayan halk "Serîhildan"ı, Kürdistan'ın çeşitli alanlarına sıçradı ve PKK önderliğinde "Serîhildan" planlı bir şekilde sürüyor.

Kürdistan direniş tarihinde büyük bir sıçramayı ifade eden Kürdistan "Serîhildan"ı, yarattığı muazzam etkiyle dünyanın en önemli gelişmelerinden biri oldu. Karşı-devrim cephesi "Serîhildan" korkusu altında gittikçe çözümsüzleşmekte iken, başta Kürdistanlı yurtseverler olmak üzere, Türkiyeli devrimci, demokratlar ve diğer tüm dostlar, Kürdistan'daki büyük gelişmenin coşkusunu yaşıyorlar ve bu temelde dayanışma eylemlerini yükseltiyorlar.

Gazetemizin geçen sayısında bazı dayanışma eylemlerini yayımlamıştık. Bu sayıya da, haber kaynaklarımız, dayanışma eylemlerini ulaştırdılar.

BATI ALMANYA

21.3.1990 günü Hamburg'da 230 kişiyi aşkın yurtsever, TC Konsolosluğu önünde gösteri eylemi yaptı. Kadın ve çocukların da içinde yer aldığı eylemde, Türkçe-Almanca konuşmalar yapıldı, sloganlar atıldı ve bildiriler dağıtıldı. Alman polisi yoğun güç birikimiyle yurtseverlere saldırdı, eylemciler de sessiz kalmayarak direnişe geçtiler. Kadın ve çocuklar zılgıt attılar. Eylemde, TC bayrağı yakılırken, Kürdistan bayrağı da, çekildiği gönderede dalgalanıyordu. Çevre kamuoyunun yoğun ilgisini çeken ve yaklaşık 3 saat süren eylemi, RTL-Plus TV'si naklen yayınladı, BBC Türkçe servisi haber olarak duyurdu. Ayrıca 1 radyo, 3 TV kanalı ve 5 basın organı eylemi takip etti.

B. Almanya'nın başkenti Bonn'da 21 Mart'ta yaklaşık 50 ERNK taraftarı, TC Büyükelçiliği önünde protesto ve dayanışma gösterisi yaptı. Polis, Kürdistanlı göstericilere müdahalede bulundu. Eylemlerinde kararlılık gösteren yurtseverler, TC'nin bayrağını yaktılar.

21 Mart günü, Stuttgart'ta 100 civarında ERNK taraftarı Kürdistanlı, TC Konsolosluğu önünde gösteri yaptı. Konuşma yapılarak ve sloganlar atılarak, TC'nin Kürdistan topraklarını terketmesi gerektiği belirtildi. ERNK bayrağı yükseklerde dalgalandırılırken, TC bayrağı yakıldı. Alman polisi, eylemi dağıtmak amacıyla yurtseverlere saldırdı; birkaçını bir süre gözaltına aldı. Ayrıca Berxwedan muhabirinin çektiği fotoğrafların filmlerine el konuldu. Eylem ardından yurtseverler, gözaltına alınan arkadaşlarının serbest bırakılmaları için oturma eylemine geçtiler. Eylemi, onlarca basın-yayın organı izledi.

17 Mart'ta B. Berlin'de, 30'u aşkın bir grup Kürdistanlı yurtsever TC Konsolosluğuna giderek üzerinde **"Hiçbir katliam, halkımızın bağımsızlık mücadelesini engelleyemez/B. Berlin ERNK taraftarları"** yazılı bir siyah çelenk bıraktı. Ayrıca sık sık sloganlar atılarak ve eylemin amacını dile getiren konuşmalar yapılarak, TC'nin katliamcılığı teşhir edildi.



Stockholm

21 Mart günü Frankfurt'ta, 60'tan fazla ERNK taraftarı, TC Konsolosluğu önünde gösteri eylemi yaptı. EKİM örgütü taraftarları da eyleme dayanışmacı olarak katıldılar. Göstericiler, **"Yaşasın Nusaybin halk ayaklanmamız", "Bijî Serok APO", "Bijîn PKK-ERNK-ARGK"** vb. sloganlar atarak ve konuşmalar yaparak protestolarını dile getirdiler. Alman polisi, eylemcilere müdahale girişiminde bulundu, ancak başarılı olamadı. Bild Zeitung, Hürriyet, 2000'e Doğru dergisi, Frankfurter Runschau, TAZ, TV-3. kanal televizyonu eyleme yer verdi. Bild gazetesi muhabiri göstericilere, eylemci sayısını az bulduğunu belirterek şunları söyledi: *"Ben, Cizre'den 2 gün önce geldim. Oradaki mücadelenin düzeyini düşünüyorum, bu kadar az kişinin eyleme katılmasını hayretle karşılıyorum."*

22 Mart günü Hannover'de 100'ün üzerinde Kürdistanlı yurtsever, TC Konsolosluğu önünde miting düzenledi. Eylemde konuşmalar yapıldı ve sloganlar atıldı. Ayrıca TC bayrağı da ateşe verilerek yakıldı. Birbuçuk saat süren eylemin ardından, eylemciler şehrin en işlek caddesine kadar sessizce pankartlı yürüyüş yaptılar. Eyleme, Bild ve Neue Presse gazeteleri haber olarak yer verdiler.

23 Mart'ta Essen'de TC Başkonsolosluğu önünde 25 yurtseverin katıldığı bir gösteri eylemi yapıldı. Sloganlar arasında TC bayrağı yakıldı; eylemin amacını içeren bildiriler dağıtıldı. Başkonsolosluğun çağrısı üzerine 15'e yakın polis arabası geldi ve yurtseverleri kuşatmaya aldı. Polis tarafından göstericilerin kimlik kontrolü yapıldı. RTL-Plus TV'si eylem yerinin çekimini yaptı ve yurtseverlerden bilgi aldı. WDR-Essen muhabirine de eylemin amacı aktarıldı.

24 Mart günü Münster'de yaklaşık 130 Kürdistanlı, TC Konsolosluğu önünde bir protesto eylemi gerçekleştirdi. **"Yaşasın Başkan APO", "Yaşasın Nusaybin-Cizre Direnişimiz"** vb. sloganlar arasında TC bayrağı yakıldı. Ayrıca Türkçe ve Almanca konuşma yapılarak sömürgeci TC'nin uygulamaları teşhir edildi.

31 Mart'ta Göpingen'de 200'ün üzerinde kitlenin katıldığı bir yürüyüş yapıldı. Atılan sloganlar ve davul-zurna eşliğinde yapılan folklorik gösteriler eylemi coşkululaştırdı. Türkçe ve Almanca bildirilerin de dağıtıldığı eyleme; ERNK taraftarlarının yanısıra SP, Partizan ve Cephe (Acilciler) taraftarları da dayanışmacı olarak katıldılar.

DANİMARKA

16 Mart günü içinde kadın ve çocukların da yer aldığı bir grup ERNK taraftarı, Danimarka Radyo-Televizyon Kurumu'nu işgal etti. Kurum yetkilileri eylemin talebini kabul edince, yurtseverler eylemi sonuçlandırdılar.



Viyana

Bu eylemin ardından ERNK taraftarları 3 ayrı grup halinde ajans ve basın organlarını ziyaret ederek, Kürdistan'daki gelişmelere ilişkin bilgilendirme yaptılar.

Ayrıca Kürdistan Komitesi, Kürdistan'daki gelişmeleri içeren açıklama hazırlayarak, basın-yayın kuruluşlarına gönderdi.

Danimarka basın-yayın organları, Danimarka'daki protesto eylemlerine ve Kürdistan'daki gelişmelere yer verdiler.

İSVEÇ

22 Mart günü Stockholm'de İsveç Parlamentosu önünde, çoğunluğu kadın ve çocukların oluşturduğu 60 kişilik bir yurtsever grup, gösteri eylemi yaptı. Eylemde, İsveç'in TC'nin uygulamaları karşısındaki sessizliği de protesto edildi ve bir siyah çelenk, meclisin önüne bırakıldı. Ayrıca Kürdistan Komitesi üyesi ve Sosyal Demokrat Parti milletvekili Hans Goran Frank'la da görüşülerek eylemin amacını içeren basın açıklaması verildi. H.G. Frank, kendisine verilen basın açıklamasını partisine, diğer tüm parti temsilcilerine ve basın-yayın kuruluşlarına ileteceğini bildirdi. ERNK taraftarları, bu eylemleri ardından İsveç TV'sine giderek işgal eylemini gerçekleştirdiler. Burada TV'nin tek yanlı yayını protesto edildi. TV ile yapılan röportajlar ardından yurtseverler, **"Yaşasın ERNK"** sloganını atarak eylemlerini sonuçlandırdılar. Eylemlere İsveç basını, haber olarak yer verdi.

AVUSTURYA

22 Mart günü Viyana'da yaklaşık 55 yurtsever, TC Konsolosluğu önünde bir gösteri eylemi gerçekleştirdi. Eylemde, Türkçe konuşma yapılırken TC bayrağı yakıldı ve Almanca bildiriler dağıtıldı. Eyleme, Volkstimme ve Kurier gazeteleri haber olarak yer verdiler.

İNGİLTERE

ERNK taraftarı 40 kişilik bir grup, Londra'da Türk Hava Yolları (THY) bürosunu işgal etti. Eylem 7,5 saat sürdü. Bu zaman zarfında 20 ERNK taraftarı da protesto eylemini dışarıdan destekledi. Eylemin amacına ilişkin, basın ve yayın organları bilgilendirildi. İngiliz TV'si, eyleme her haber bülteninde genişçe yer verdi. Ayrıca bazı Avrupa ülkelerinde ve Türkiye'de de TV haberlerinde yer verildi. Hürriyet, Tercüman, Milliyet ve Günaydın gazeteleri de eylemi çarpıtarak duyurdular. Kürdistanlı yurtseverler, eylemi sonuçlandırıp THY bürosunu terketmeden önce, polisle karşılıklı pazarlık yaptıktan sonra birbirlerine kenetlenerek dışarı çıktılar. Eylemciler, bu arada yüzlerce polisin saldırısına uğradılar. Polis, bu saldırısını basından gizlemek için caddenin birine çadır çekti. Eylem, kararlılıkla sürdürüldü ve fakat her eylemci başına 5-6 polis düştüğü için, saat 21.00 sularında yurtseverler polis merkezine götürüldüler. Burada yapılan kimlik kontrolü, sabah saat 04.00'e kadar devam etti. Ardından 4 yurtsever dışında diğer eylemciler serbest bırakıldı. Eylemi düzenlemekten sorumlu tutulan 4 yurtseverin isimleri, İngiliz basınında hiç açıklanmazken Hürriyet ve Tercüman gazetelerinde 2 gün üstüste yayınlandı. Bu, İngiliz polisi ile MİT ilişkisini düşündürüyor. Polis uygulaması bazı çevrelerce tepkiyle karşılandı ve eylem İngiltere ile Avrupa kamuoyunda güçlü bir etki yarattı.

NORVEÇ

22 Mart günü Stavanger'de içinde çocukların da bulunduğu 15 kişilik bir grup ERNK taraftarı, Uluslararası İnsan Hakları Derneği'ni işgal etti. Dernek yetkilisi, eylemin talebini kabule yanaşmayınca yurtseverler talebinde direttiler. Bunun üzerine eylemcilerin talebi, derneğin Londra'daki merkezine ve Oslo'daki şubesine bildirildi. Ayrıca Stavanger Aftenblad gazetesi eyleme geniş yer verdi.

İSVİÇRE

24 Mart günü Cenevre'de ERNK taraftarı 50 kişilik bir grup yurtsever, THY bürosu önünde bir protesto gösterisi yaptı. Eylemde TC'nin uygulamaları teşhir edildi ve TC bayrağı yakıldı.

Yine aynı gün, "İlticacılarla Dayanışma Komitesi"nin, ırkçılığı ve yabancı düşmanlığını protesto etmek amacıyla düzenlediği mitinge katılan ERNK taraftarları, yabancı basını Kürdistan'da incelemeye çağıran ve TC'nin faşist uygulamalarını teşhir eden bildiriler dağıttılar. Ayrıca 2000'i aşkın kitlenin katıldığı mitingde, **"Türk ordusu faşisttir", "Yaşasın Kürdistan", "Kürdistan kazanacak"** vb. sloganları Fransızca atarak, kamuoyunun ilgisini çektiler. Basın, televizyon ve radyo yayınlarında her iki eyleme de yer verildi.

AVUSTRALYA

25 Mart günü Kürdistanlı yurtseverler, **"Botan'a selam"** adı altında bir bilgilendirme toplantısı gerçekleştirdiler. Toplantıya 70 yurtsever katıldı. Toplantıda, Avustralya'daki yurtseverleri de etkileyen Kürdistan'daki son gelişmeler işlendi.

26 Mart'ta ise, 40'ı aşkın ERNK taraftarı, TC Konsolosluğu önünde bir miting gerçekleştirdi. Kadın ve çocukların da içinde yer aldığı yurtsever grup, sloganlar atarak TC'nin işlediği hiçbir suçun cezasız kalmayacağını açıkladı. Yurtseverlerin eylemi, kamuoyunun yoğun ilgisini çekti. Ayrıca basın ve yayın organları eylem yerine gelerek bilgi aldılar.

Kürdistan Ulusal Kurtuluş Cephesi (ERNK) Avrupa Örgütü'ne

Halkımızın başına yüzyıllardır bela kesilen talan, işgal, sömürgecilik ve her türden çağdışı baskıya karşı ayaklanmada çağa uygun bir kavga vermede en büyük engel olan, halk olarak parçalanmışlığımız senin şahsında son buldu.

Ülkemizin her karış toprağı, senin bayrağın altında saf tutmuş, halkımızın kanıyla sulanıyor; analarımız ve bacılarımızın en güzel ezgileri senin saflarında birleşmiş. Halkımız en acı ağıtlarını senin kayıplarına yakıyor.

Dünya halkları senin şahsında örgütlü, bilinçli, ileriye dönük dost bir halk buldu. Sen bu dost halkların istemi ve dileğisin ERNK. Sen halkımızın gür sesisin ERNK. Kürdistan halkı senin saflarında her gün daha da sıkıca birleşiyor.

Halkımızın, senin bayrağın altında girmiş olduğu ulusal kurtuluş ve siyasal birlik sürecinde, Batı Almanya'da öğrenim gören Kürdistanlı aydın öğrencilerin de kendi örgütlemesini kaçınılmaz kılmıştır. 23-25 Şubat 1990 tarihleri arasında gerçekleştirdiği toplantısında bu yönlü ilk adımlarını atmıştır.

Bu bilinçle yola çıkarken **M. DOĞAN, H. DURMUŞ, K. PİR**'lerin bir halk olarak yeniden var olma mücadeleleri, örgütlülüğümüzün meşalesi olacaktır.

-Yaşasın ERNK!
-Yaşasın ERNK saflarında birleşen Kürdistanlı aydın öğrencilerin mücadeleleri!
-Kahrolsun sömürgecilik, emperyalizm ve her türden gericilik!

Batı Almanya Kürdistanlı Yurtsever Öğrenciler Birliği-Hazırlık Komitesi
YWXK-KA-liqê
Almanya Rojava
06.03.1990
Bielefeld

NANCY'DE İŞKENCEYE KARŞI YÜRÜYÜŞ

(Nancy/Berxwedan)

31 Mart 1990 günü 11 örgütün Fransa'da işkenceye karşı gerçekleştirdiği yürüyüşte, Kürdistan Komitesi de yer aldı.

Yürüyüş eyleminde, işkence uygulayan dünya ülkeleri üzerinde tartışıldı.

Kürdistan Komitesi, yayın sergisi açtı. Son gelişmeleri içeren bildiri dağıttı. Yürüyüşe katılanlara hitaben hazırlanan bir yazı okundu.

Bölgesel televizyon ve bazı Fransız gazeteleriyle röportaj yapıldı.

İşkenceye karşı yürüyüş eylemi, değişik renkli çok balon uçurularak sonuçlandı.

YABANCILAR YASASINI PROTESTO YÜRÜYÜŞÜNDE POLİS PROVOKASYONU

(Hamburg/Berxwedan)

24 Mart 1990 günü binlerce Alman ve yabancı ortaklaşa bir protesto yürüyüşü düzenledi.

Yürüyüşe Devrimci Birlik Platformu'nda yer alan örgütler ve diğer Türkiyeli sol hareketler de katıldı.

Alman emperyalizminin yabancılar aleyhinde çıkardığı yeni yabancılar yasası, yürüyüşe katılan kitleler tarafından protesto edildi.

Polisin provokatif oyunlara başvurması sonucu, göstericiler ile polis arasında çatışma çıktı. Bundan cesaret alan Naziler de yürüyüşçülere karşı saldırıya geçtiler.

Yürüyüş son olarak mitinge dönüştürüldü. Burada eylemin amacına ilişkin çeşitli dillerde konuşmalar yapıldı.

ERNK taraftarları ayrıca, Kürdistan "Serîhildan"ıyla dayanışma sloganları attılar ve Kürdistan'daki gelişmeleri aktaran bildiriler dağıttılar.

ENTERNASYONALİST DAYANIŞMA MİTİNGİ

(Bonn/Berxwedan)

24 Mart günü B. Almanya'nın başkenti Bonn'da ERNK taraftarı Kürdistanlı yurtseverler ile El Salvadorlular ortaklaşa kardeşlik ve beraberlik mitingi düzenlediler.

Mitinge çok sayıda Alman ve yabancı katıldı. ERNK taraftarları, Kürdistan'daki gelişmeleri ve kurtuluş mücadelesi veren dünya halklarıyla enternasyonalist dayanışmanın önemini içeren Almanca konuşma yaptılar. El Salvadorlular adına yapılan konuşmada da, El Salvador ve Kürdistan'daki gelişmelere dikkat çekildi. Konuşmalar, alkışlar ve kardeşlik ile mücadele birliğini dile getiren sloganlar arasında dinlendi.

ERNK taraftarları, yayın sergisi açtılar ve Kürdistan'daki gelişmelere ilişkin bildiriler dağıttılar. Ayrıca folklor gösterileri coşkuyla izlendi.

Miting, bir ozanın söylediği türküyle son buldu.

HEIDELBERG'DE BİR ERNK TARAFTARI POLİS TARAFINDAN SINIRDIŞI EDİLDİ

(Mannheim/Berxwedan)

Birkaç yıldan beri Heidelberg'de oturan ERNK'nin aktif bir taraftarı, 22 Mart günü sabahın erken saatlerinde ailesi ile birlikte polisin keyfi uygulaması sonucu sınırdışı edildi.

Mahkemenin izni olmamasına ve avukatın güvencesine rağmen, Alman polisi bu uygulamaya başvuruyor. Bu da gösteriyor ki, B. Alman emperyalizminin teşvikiyle, polis Kürdistanlı yurtseverlere karşı özel yöntemler uyguluyor.

Uluslararası Demokrat Hukukçular Birliği'nin Barcelona'da yapılan 13. Kongresi'nden haberler

19-24 Mart 1990 tarihleri arasında İspanya'nın Barcelona kentinde yapılan Uluslararası Demokrat Hukukçular Birliği'nin 13. Kongresi'nde Kürdistan-Komite de çağrılı örgütler arasındaydı.

Uluslararası Demokrat Hukukçular Birliği, II. Dünya Savaşı'ndan sonra Alman faşistlerinin yargılanmasına katılan hukukçular tarafından kuruldu. Nürnberg Mahkemeleri'nin sonuçlanmasından sonra bu mahkemelere katılan hukukçular kendi aralarında bir birlik oluşturma eğilimine girdiler. Kurulduğu ilk yıllarda birlik, daha çok Avrupa ülkelerinde bir gelişme gösterdi. En son olarak Barcelona'da yapılan kongresine ise, 103 ülkeden hukukçu örgütlerini temsil eden delegelerin yanısıra, bazı ulusal kurtuluş hareketleri, Birleşmiş Milletler ve UNESCO'da yer alan örgütler de çağrılıydı.

Kürdistan Komite sözcüsü, kongre bünyesindeki ulusların kendi kaderlerini tayin hakkıyla ilgili toplantıda bir konuşma yaptı. Sözcü, konuşmasında Kürdistan'ın mevcut durumu, Türk sömürgeciliğinin Irak örneğini izleyerek Kürdistan ulusal kurtuluş mücadelesi savaşçılarına karşı kimyasal silah kullanması, yüzlerce köyün boşaltılması, ARGK gerillalarının toplu mezarlara doldurulması, kitle katliamları vd. konuları kapsamlı bir şekilde ele aldı ve somut örnekleriyle ortaya koydu. Konuşmanın sonuç bölümünde kongre delegelerinin, Kürt halkının kendi kaderini tayin hakkıyla ilgili olarak verilen kararı desteklemekle yetinmemeleri, kendi ülkelerinde Kürdistan'ı sömürgeleştiren devletleri, özellikle de Türk sömürgeciliğini ve uyguladığı özel savaşı teşhir etmeleri çağrısında bulunuldu.

Ayrıca çocuk haklarıyla ilgili çalışma grubunun hazırladığı komisyon raporunda Kürt çocuklarının savaş çocukları oldukları, sömürgeci devletlerin ülkelerini işgal ettiği ve bu konuda Birleşmiş Milletler ve Kızılhaç'ın korumasına gereksinim duyulduğu belirtildi.

Uluslararası Demokrat Hukukçular Birliği'nin 13. Kongresi'ne katılan ve FAC-PKK Davası'nda yer alan bir savunma avukatı, dava hakkında kongreye bilgi verdi. Bu davanın Kürdistan ulusal kurtuluş mücadelesine karşı Türk sömürgeciliğini desteklemek amacıyla açıldığını, hukukla ilgisi olmadığını belirterek ek bir karar tasarısı sundu. (Bu karar tasarısı onaylandı ve Berxwedan'ın geçen sayısında yayınlandı).

Irak delegasyonu ve Arap ligası, Kürdistan'la ilgili karar tasarısını durdurma girişiminde bulundu. Ama bu çabalar sonuç vermedi ve kongre delegelerinin yoğun tepkisiyle karşılaştı.

Kongreye katılan ve 103 ülkeyi temsil eden delegeler, Kürdistan ulusal kurtuluş mücadelesine yakın bir ilgi duyarak, bu mücadeleyi destekleyeceklerini açıkladılar.

Bunun dışında, kongre genel ve yerel konularda hazırlanan çok sayıda karar tasarılarını da onayladı. Bunlar arasında silahsızlanma, çevre kirliliği, dış borçlanma vb. gibi konular ve sorunlar da bulunmaktadır.

Uluslararası Demokrat Hukukçular Birliği 13. Kongresi'nin Kürt halkına ilişkin kararları:

- Kürt halkının durumundan ve özellikle de toplu göçler ve kimyasal silahlar kullanıldığı doğrultusundaki iddialardan kaygılanarak;
- 1988 yılında Uluslararası Demokrat Hukukçular Birliği'nin Kürt kültürünün korunması doğrultusunda yaptığı uluslararası çağrıyı hatırlatarak;
- Ulusların kendi kaderini tayin hakkını gözönünde bulundurarak;

1- Kürt halkının kendi kaderini tayin hakkının kendisine ait olduğunu kabul eder-açıklar.

2- Birleşmiş Milletler İnsan Hakları Komisyonu'na, Kürt halkının durumu üzerine araştırma yapması ve bunun sonuçlarını kamuoyuna açıklaması için müracaat eder.

3- Uluslararası Demokrat Hukukçular Birliği'nin bürosunu, bu durum üzerine kendisini detaylı olarak bilgilendirmesi için görevli kılar.

4- Gelecek genel kurultayın Kürt halkının hakları konusunda detaylı ve kesin tavır almasını karara bağlar.

23 Mart 1990
Barcelona

Feyka Kurdistan ve Federal Almanya'nın Kürdistan'la Dayanışma Grupları tarafından

Almanya'da "Kürdistan ulusal kurtuluş mücadelesine bağış kampanyası" başlatıldı

Almanya'nın değişik kentlerinde faaliyet yürüten Kürt Halkı'nın Dostları, Feyka Kurdistan ve Almanya Kürdistan Komite, Bağış Kampanyası başlattı.

Adı geçen kuruluşlar, konuya ilişkin bildiri ve afişlerle kampanyayı 6 Nisan 1990 tarihinden itibaren resmen başlattılar.

Yapılan açıklamada, Kürdistan'ın sosyal ve coğrafik durumu tanıtılırken, Kürdistan'da PKK, ERNK ve ARGK önderliğinde Kürt halkının özgücüne dayalı ulusal kurtuluş savaşının ulaştığı düzey ve bu mücadelede Kürt halkına yardımın gerekliliğine dikkat çekilmektedir.

Yardımın hangi maksatla toplandığının somutlaştırıldığı açıklamada, şunlar belirtilmektedir:

"1- Politik tutuklulara, yakınlarına, çocuklarına ve avukatlarına yardım,
"2- Kurtuluş savaşçılarının silah, ilaç, giyim, yiyecek, uyku ve yazı malzemeleri için yardım,
"3- Kürt çocuklarının eğitimi için yardım,
"4- Sömürgeci devlet terörünün kurbanları için yardım."

Bağış Kontosu:
Beate Berg, Hamburg Sparkasse, Konto-Nr. 1042802221, BLZ 200 505 50

Not: Bağış sadece para olarak yapılmaktadır.

BERXWEDAN
Abone fişi

Adı, Soyadı: .....
Adres: .....
.....

6 Aylık	1 Yıllık
Almanya içi:	Almanya içi:
DM 30 ❑	DM 60 ❑
Almanya dışı:	Almanya dışı:
DM 35 ❑	DM 70 ❑

Abone hesap numarası:
Bfg. - Bonn
Konto Nr.: 1205242100
BLZ: 380 101 11

Yazışma adresi:
Feyka-Kurdistan
Postfach 15 31
5300 Bonn 1

NOT: Bu fişi doldurarak ödeme makbuzu ile birlikte yukarıdaki yazışma adresine postalayınız.

FAC'nde MİT çalışmaları, faşist Türk sömürgeciliği ile Federal Alman dostları arasında sorunlara neden oluyor

Türk Milli İstihbarat Teşkilatı (MİT)'nın Federal Almanya'daki faaliyetleri, 3 Nisan 1990 tarihinde Alman 1. Kanal Televizyonu ARD'de yayınlanan "Panorama" programında geniş olarak teşhir edildi. Açıklama, FAC-TC ilişkilerinde şimdiye kadar olmayan bir durumu yansıttı. Çünkü, FAC'nde MİT faaliyetleri açıktı ve FAC güvenlik ve istihbarat güçlerinin himayesinde yürütülüyordu. Açıklamalar, Federal Alman ve tüm Avrupa basınında geniş olarak yeraldı. Türk burjuva basını ise, açıklamaların anlamını daraltmaya çalıştı. TC, uşaklığını yansıtan bir tutumla dostuna sadece sitemlerini iletti, sorunun gizli görüşmelerle çözülmesini istedi...

MİT FAALİYETLERİNİ DURDURUN

Alman 1. Kanal Televizyonu ARD'de yayınlanan programda yapılan açıklamaya göre, TC'nin FAC'nde bulunan 13 konsolosluk ve Bonn Büyükelçiliği bünyesinde diplomat statüsüyle 30 MİT ajanı çalışmaktadır. Bunlardan 15'i FAC güvenlik güçleri tarafından tesbit edilmiştir. Bu ajanlara bağlı olarak da en az 200 muhbir çalıştırılmaktadır.

Stuttgart ve Hamburg Eyalet Başsavcıları iki ayrı soruşturma açmalarına rağmen, bu, MİT'nın faaliyetlerini açığa çıkarmaktan ve üzerine gitmekten çok, sorunun üzerini örtmeye yönelik görünmektedir. Çünkü, MİT'nın faaliyetleri yıllardır bilinmektedir.

Abdülhamid'in meşhur "ajan-muhbir" örgütünü o zamanki Alman dostları örgütledi. Enver Paşa'nın "Teşkilat-ı Mahsusa" ve 1965'te bugünkü şeklini alan MİT'nın öncüsü olan MAH örgütünü de 1928'de kuranlar arasında Alman ordusunda görevli Albay Nicolai vardı.

Harp Dairesi ile birlikte PKK ve Kürt yurtseverleri üzerinde yoğunlaştırıldı. Özellikle FAC, MİT ajanları ile dolduruldu. MİT, bir örgütün adını kullanarak, diğer bir ilerici-devrimci örgüt hakkında bildiri dağıtıyor, bu bildirilerde devrimci ve yurtsever insanlar ihbarlanıyor ve hedef haline getiriliyordu. "ERNK-Avrupa Temsilciliği, 20.12.1987; Kürdistanlı Yurtsever Devrimciler, Ağustos-1987; Kürdistan Gençliği-Hamburg, 26.07.1987 vb." MİT'nın dağıttığı bildirilerden sadece bir kaçıdır

Tanınmış kişiler tehdit ve şantajla ajanlaştırılmaya çalışılmıştır. Bu ajanlaştırma faaliyeti yıllardan beri sürdürülmektedir. Aynı şekilde dernek ve örgütlerin içine ajan ve ajan-provokatörler sokulmaktadır. Yakalanan ajanların bu konudaki açıklamaları, Serxwebûn gazetesinin 1989-90 yılındaki sayılarında yayınlanmıştır. Bu ajan ve provokatörlerin bir kısmı, komplo düzenlemek için bilgi toplamakla sorumludur.

Bu ajanların itiraflarından da anlaşıldığı gibi, özellikle FAC'ndeki THY büroları, turizm büroları, bankalar, tercüme büroları ve çeşitli ticaret şirketleri ile konsoloslukların denetimindeki spor ve kültür kurumları MİT ajanlarının yuvaları durumundadır.

MİT'nın diğer bir faaliyeti de, propaganda ve yalan haber yaymadır. Amaç, kamuoyunu etkilemek ve devrimcileri, içinde bulundukları ülkelerin yasaları karşısında zor duruma düşürmektir. MİT, bu konuda FAC'nde çıkan Hürriyet, Milliyet, Tercüman gibi gazeteleri ve muhabirlerini doğrudan kullanmaktadır. Olof Palme olayı hakkında Hürriyet gazetesinin üstlendiği işlev ve yaydığı yalan haberler, MİT-gazeteci işbirliğine en somut örnektir. MİT, FAC'nde Türkçe yayın yapan radyo ve Türk çalışanlarını da aynı amaçla kullanmaktadır.

Yine MİT, sözde Türkiye'de varolan "Anadolu Basın Birliği","Anadolu Anadolu Kadınlar Birliği" vb. adlar altında broşürler hazırlayıp dağıtmaktadır. Bu broşürler renkli olarak, hem de en kaliteli kağıda basılmakta ve çok yaygın olarak yurtseverlerin adreslerine postalanmaktadır. Bu broşürlerin tümü PKK, ERNK ve ARGK aleyhtarıdır. Broşürleri yayınlayan örgütler, MİT'nin paravan örgütleridir.

Düsseldorf Yüksek Eyalet Mahkemesi'nde 17 Kürt devrimci-yurtsever politikacısı aleyhine açılan ve halen yürütülmekte olan davanın açılmasında Türk MİT'nın rolü çok belirgindir. Özellikle bu dava, sömürgeci Türk devleti ve FAC istihbarat örgütleri arasındaki ortak çalışmanın en belirgin kanıtıdır.



Emperyalist ve gerici işbirliğinin siyasal cephesi. Kirli işbirliğinin mimarları; soldan sağa Faşist-sömürgeci Türk devletinin Karlsruhe konsolosu Sevinç Dalyanoğlu, Bonn Büyükelçisi Oktay İşçen ve FAC Başsavcısı Kurt Rebmann Yıl 1986. FAC PKK davasının komplocu senaristleri "Uluslararası terörizm konusunda ortak hareketi görüştüklerini" ileri sürüyorlar.



Türk istihbarat örgütü MİT'in, FAC istihbaratının olanklarından yararlanarak ve FAC yasalarının himayesinde değişik örgüt adlarını kullanarak dağıttığı ve yurtseverlerin evlerine postaladığı suç bildirilerinden birkaçı.

MİT'nın bugünkü faaliyetlerinin esasını, "yıkıcı" faaliyet olarak değerlendirdiği ulusal-toplumsal devrimci muhalefeti izleme ve önleme oluşturmaktadır.

MİT'nın yurtdışı faaliyetleri, 1980 askeri-faşist darbesi ardından yoğunlaştı. Çünkü, muhalifler yurtdışına çıkmışlardı. PKK önderliğindeki Kürdistan Ulusal Kurtuluş Mücadelesi'nin silahlı olarak gelişimi üzerine MİT faaliyetleri de 1985 yılında itibaren Askeri İstihbarat ve Özel

Sözkonusu televizyon programında da vurgulandığı gibi, Federal Başsavcılık gerçekte açığa çıkan MİT faaliyetlerinin üstüne gitmiyor. Bunun nedeni, MİT'nın ve FAC savcılık ve istihbarat kurumlarının, Almanya'daki Kürt yurtseverlerinin çalışmalarını kriminalize etme faaliyetinde ortak çalışmış olmalarıdır.

Federal Başsavcılık, 1987 yılında ceza yasasının 129a maddesine dayanarak dava açtığı zaman, somut itiraflara ihtiyacı vardı Durumları oldukça karanlık iki tane şahit, 1988 Şubat'ın da yardımlarına koştu. Ardından biri daha bulundu. Bu üç kişiden en azında birinin MİT'yle ortak çalıştığı tesbitlidir.

İşbirliği, sadece şahitlerin temini ile sınırlı kalmamış, FAC savcılığı ve istihbarat örgütleri, Kürt yurtseverleri ve derneklerine ait ellerinde bulunan bilgileri MİT'na aktarmışlardır. FAC Başsavcılığı tarafından "hukuki yardım" örtüsü altında Türk devletine aktarılan belgeler; Düsseldorf davasında iki tarafın işbirliğini somut olarak belgelemektedir. Bunlar, savunma avukatlarının bütün taleplerine rağmen, işbirliğinin belgeleneceği korkusu ile verilmemiştir.

Ancak Düsseldorf'taki Kürt davasının şimdiye kadarki bölümün de gerek devrimci-yurtsever Kürt politikacıları gerekse de savunma avukatları tarafından, bu işbirliği somut olarak belgelendi. Verilen belgeler arasında gerek FAC'ndeki, gerekse Kürdistan ve Türkiye'deki yurtseverlerin isim listesi de vardır. Bu listede adı olan pekçok yurtsever, Kürdistan ve Türkiye'de tutuklanmış ve ağır hapis cezalarına çarptırılmıştır. FAC'dan Kürdistan/Viranşehir'e izine giden Kürt yurtseveri Derviş Sevgat, FAC'nin verdiği isim listesinde adı geçtiği için tutuklanmış ve işkenceden öldürülmüştür.

"Panorama" adlı televizyon programında MİT'nın yıllardan beri bilinen FAC'ndeki faaliyetleri ancak belli yönleriyle ve açık olarak sergilendi. Fakat şimdi, bu skandalın boyutlarını daraltmak ve hatta tümüyle gizlemek için her türlü yol deneniyor. Federal Mahkeme, MİT ajanlarının "diplomat statüsünde" oldukları için dokunulmazlıkları olduğunu ileri sürerek haklarında dava açılmasını redetti. Bu davranış, FAC makamlarının birşeyleri gizlemeye çalıştıklarına dair şüpheleri güçlendirdi. FAC hukukunun gizli istihbarat faaliyetleri konusunda sergiledikleri gayret, bu somut olayla bir daha belgeleniyor.

Bu, Türk-Alman ilişkilerinin gerici ve emperyalist karakterini bir kez daha kanıtlamaktadır. Türk rejiminin faşist ve barbar karakteri, özellikle Kürt halkına karşı insanlıkdışı ve barbar pratiği, sömürgeci-faşist Türk devletinin yurtdışındaki faaliyetlerinin de ölçüsüdür. Bu anlamda MİT'nın FAC'ndeki faaliyetleri hem tamamen gayri-meşru, hem de halklar hukuku ve insan haklarına ilişkin uluslararası yasaların çiğnenmesi anlamına gelmektedir.

Biz **ERNK-Avrupa Örgütü** olarak, FAC'nin tüm ilerici-demokrat kamuoyunun ve özellikle de basının dikkatlerini insan haklarına aykırı bu uygulamalara çekiyor ve MİT'nın Türkiyeli ve özellikle Kürdistanlı devrimci ve yurtseverlere yönelik faaliyetlerinin sona erdirilmesi için yürüttüğümüz çalışmada bizimle birlikte hareket etmeye çağırıyoruz.

- Federal Alman ve Türk İstihbarat ve Polis örgütleri arasındaki işbirliğine son!
- Federal Almanya'daki MİT faaliyetleri durdurulsun!
- Düsseldorf'daki PKK davası hemen durdurulsun ve tutuklu Kürt politikacıları serbest bırakılsın!

Kürdistan Ulusal Kurtuluş Cephesi-ERNK-Avrupa Örgütü
9 Nisan 1990

CUMHURİYET GAZETESİNİN KATLİAM ÇIĞIRTKANLIĞI

PKK önderliğindeki Kürdistan ulusal kurtuluş mücadelesi, geniş kitleleri de içine alan halk ayaklanmalarıyla yeni bir boyut kazanmış bulunuyor. ARGK'nin yaygın eylemliliği ile birleşen halk ayaklanmalarımız, sömürgeci-faşist rejimi tarihin en çürümüş, en derin bunalımına itti.

İşte tam da bu noktada, sömürgeci burjuva basın-yayın organları alelacele kolları sıvıyarak savaş kışkırtıcılığı ve katliam çığırtkanlığına başladılar. Öyle ya, daha dünün kölesi olan ve her türlü ulusal, toplumsal ve insani hakları elinden alınarak hiçleştirilen Kürt halkı, bugün PKK, ERNK ve ARGK önderliğinde ulusal bağımsızlık talepleriyle ayağa kalkıyor; bu durum sömürgeci-faşist Türk devletinin Kürdistan'daki varlığını temelden sarsıyordu. Kürdistan halkı, artık sömürgeciliği tanımıyor, onun egemenliğini reddediyor; emperyalizm patentli reformist istemleri en radikal çıkışlarıyla reddettiğini tüm dünyaya ilan ediyordu. Bunun karşısında sömürgeci devlet askeri, bürokratı, politikacısı ve tüm varlığıyla büyük bir telaşa kapılıyor; gözü dönmüş bir şekilde silahsız halk kitlelerinin üzerine tankını, panzerini sürüyor ve önüne geleni kurşunluyordu. Ama bu, halk ayaklanmalarımızı bastırmak bir yana, daha da yaygınlaşmasına, kitleselleşmesine yol açıyordu.

Kürdistan halkı büyük bir coşku ve ulusal bağımsızlık bilinci ve istemiyle PKK önderliğinde bağımsızlığa koşarken, Türk devleti de yıkılmamanın, çağdışı varlığını ne pahasına olursa olsun koruyabilmenin telaşına düşüyordu.

"Devlet elden gidiyor" feryadıyla kağıda kaleme sarılan aydın bozuntusu bazı köşe yazarları da "devleti kurtarma reçeteleri" yazıp çiziyorlardı durmadan. Hatta bazıları bu işte öylesine ileri gidiyordu ki, sömürgeci rejimin başbakanı bile, *"Halk PKK'yi destekliyor"* diye itiraflarda bulunurken, onlar bu gerçeği inkar etmekle kalmayıp, **"Yaşasın Kürdistan"** diye ayaklanan onbinlerce yurtseverin anında "seslerinin kesilmesi"ni talep ediyorlardı.

Özellikle de Cumhuriyet gazetesi ve köşe yazarları, adlarına layık olabilmek ve "Cumhuriyet"i yaşatabilmek için, ellerinden geleni yaptılar ve hala da yapıyorlar. Kendi varlığını Kürdistan üzerindeki sömürgecilikte ve kemalizmde bulan "Cumhuriyet"i, aynı "Cumhuriyet"in çocuğu olan Cumhuriyet gazetesi ve köşe yazarlarının "kurtarmaya" çalışmasında şaşılacak hiçbir şey yoktu tabii.

Örneğin; 25 Mart 1990 tarihli Cumhuriyet gazetesinde Hasan Cemal şöyle yazıyordu:

"Güneydoğu'da terörle mücadele açısından güvenlik alanında birçok eksiğin bulunduğu biliniyor. Onun için önlemlerin değişik bakımlardan yoğunlaştırılması, bugüne dek yapılmayanın düşünülmesi ve yapılması önem taşıyor.

"Ama burada insanı düşündüren bir nokta var: Neden bunca yıldır hala belirli konularda bir türlü mesafe alınamamıştır? Örneğin gerek jandarmada, gerekse poliste özel ve profesyonel güçler neden kurulup geliştirilememiştir? Jandarmanın bu açıdan 'profesyonelleştirilmesi' niçin şimdiye dek gerçekleştirilmemiştir?"

(...)

"O zaman nedir bu alanda hala elimizi kolumuz bağlayan? Eksiğin, gediğin kapatılmasını engelleyen? Teröre karşı daha çağdaş, daha ileri yöntemlerle savaşımı kısıtlayan nelerdir?

"Terörle mücadele çok boyutlu bir iştir biliyoruz. Ama hiç olmazsa onun önemli bir boyutu olan güvenlik yanını layıkıyla yapabilsek, ne iyi olurdu..."

Kemalist-sömürgeci rejimin, PKK önderliğindeki Kürdistan ulusal kurtuluş mücadelesi karşısında yaşadığı acz, çözümsüzlük ve çöküşü görüp de, *"neden ezemiyoruz"* diye hayıflanan sadece Hasan Cemal değil. Cumhuriyet'te aynı sayfada yazan katıksız şoven-kemalist Uğur Mumcu da bir hayli dertli görünüyor. Aynı tarihte yazdığı makalesinde, rejime Kürdistan'da sıkıyönetim ve seferberlik ilan etmesini önerdikten ve bunların faşist anayasaya uygunluğuna da kefil olduktan sonra;

"Bizler, elimizde bu kadar olanak varken, o güç koşullarda kurtarılan yurt topraklarını ve Kuvayi Milliye devrimcilerince kurulan laik ulusçu ve devrimci cumhuriyeti yaşatmakta niçin bu kadar yeteneksiz, inançsız, dirençsiz ve beceriksiz çıktık" diye çırpınıyor.

Bay Mumcu'nun, TC'nin enkazı altındaki debelenmeleri onu nefes alamaz hale getirmiş olmalı ki, sık sık adını andığı ve sadece kendisi için geçerli gördüğü "demokrasi" ve "insan hakları" gibi kavramları elinin tersiyle şöyle bir kenara attıktan sonra, başlıyor yeni katliam planlarına ve özel savaş taktiklerine:

"Bölgede 'olağanüstü hal' uygulanıyor. Yasa, bu koşullarda alınacak önlemler için hükümete yetki veriyor. Bu yetkiler kullanılıyor.

"Olağanüstü Hal Yasası'na 1986 yılında eklenen bir madde ile hükümete, 'komşu ülke ile varılacak mutabakat' ile 'mahdut hedefi sınır ötesi harekat planlayıp icra etmek' yetkisi de veriliyor.

"Yasaya tanınan yetkiler için muhalefet partilerinden destek istenmesi akla yatkın gelmiyor.

"Olağanüstü hal ilan edilen illerin sayısı arttırılabilir.

"Bir başka önlem de sıkıyönetimdir.

"Bölgede sıkıyönetim ilan edilebilir.

"Sıkıyönetim, hükümetçe ilan edilir ancak. Bu karar, TBMM'since onaylanır. İlan edilecek sıkıyönetim için Özal, muhalefet liderlerinin desteğini isteyebilir.

"...'Olağanüstü hal' kararı da TBMM'de onaylanıyor.

"Gerek 'olağanüstü hal', gerekse 'sıkıyönetim' aşağı-yukarı aynı yetkileri veriyor. Sıkıyönetimde yetkililer, sıkıyönetim komutanlarınca, olağanüstü halde de valiler ve 'bölge valilikleri' tarafından kullanılıyor.

"Eşgüdüm ise başbakanlıkça sağlanıyor.

"Bölgedeki olaylar eğer hükümetçe 'ayaklanma' veya 'vatan ve cumhuriyete karşı kuvvetli veya eylemli bir kalkışma' niteliğinde görülür ve bu ayaklanma ve eylemli kalkışma hükümetçe, 'ülkenin bölünmezliğini içten ve dıştan tehlikeye düşüren davranışlar' olarak nitelenirse, o zaman, bir başka olağanüstü yönetim biçimi akla gelebilir.

"Bu yönetim biçimi, 'genel veya kısmi seferberlik' ilanıdır. Bu kararı, cumhurbaşkanının başkanlık edeceği bakanlar kurulu alır. Bu karar, hemen TBMM'de görüşülür.

"Genel veya kısmi seferberlik ilanında bölgedeki komutanlar sıkıyönetim yasasından kaynaklanan bütün yetkileri kullanırlar

"Böyle bir karar için elbette muhalefet partilerinin desteği gerekir. Hele hele 'Bekaa Vadisi'ne bir askeri operasyon düşünülüyorsa, bu operasyon Suriye ile bir savaş olasılığını gündeme getirir. Bunun için de muhalefet partilerinin desteğini almak zorunludur.

"Yarınki toplantıda bu konular konuşulmaz ve önlem olarak yalnızca 'bölgede görevli personelin eğitimi' ve 'bu personelin görev sürelerinin uzatılması' gibi konular gündeme gelirse, toplantının 'iç politika taktiği' gereği olarak düzenlendiği anlaşılır."
(1 Nisan 1990, Cumhuriyet)

Sık sık kendisinin cunta karşıtı, demokrat ve hatta sosyalist olduğunu iddia eden Bay Mumcu, iş Kürdistan halkının feodalizme ve sömürgeciliğe karşı bağımsızlık, demokrasi ve sosyalizm mücadelesine gelince neden bu kadar rahatsız oluyor ve saldırganlaşıyor acaba? Yoksa, Kürdistan'da Türk sömürgeci varlığı ve vahşeti, katliamları, baskı ve sömürüleri eşittir demokrasi, insan hakları ve sosyalizm mi oluyor onun için? İnsan bir kere düşünme yetisini ve insani özelliklerini yitirmeye görsün; eğer yitirirse Bay Mumcu gibi Türk sömürgeciliğinin Kürdistan'da yürüttüğü kuralsız, ölçüsüz, insanlıkdışı özel savaşı "insanlık ve yurtseverlik" gereği olarak değerlendirme ve kabul ettirmeye çalışma sefilliğine ve utanmazlığına düşebilir. Ve onu da içine düştüğü bu curuf kuyusundan hiç kimse kurtaramaz.

Başta da belirttiğimiz gibi, Cumhuriyet, "Cumhuriyet"i kurtarmaya çalışıyor. Biliniyor ki, eteklerinden sıkı sıkıya yapıştığı o "Cumhuriyet" yıkılırken kendisini de birlikte götürecektir. Bunun için de Cumhuriyet gazetesinin köşe yazarları adeta kendi aralarında işbölümü yapmışlar. Bazıları kemalist-sömürgeci rejime akıl hocalığı yaparken, bazıları da halkımıza gözdağı vermeye çalışıyor. İlhan Selçuk, ikinciler içinde yer alıyor:

"Hele dünya dengeleri ve Ortadoğu koşullarını biraz bilenler, küllahlarını önlerine koyarak düşünmelidirler. Şimdiye kadar Türkiye sınırının dışındaki benzeri eylemlerin kanlı faturası, eninde sonunda o yörede yaşayan Kürtlere çıkarılmadı mı? Son olay da Irak'ta yaşanmadı mı? Irak'tan Türkiye'ye sığınmak isteyen Kürtlerin öyküleri düşündürücü değil midir?" (31 Mart 1990, Cumhuriyet)

Yani Bay Selçuk'a göre, neredeyse sömürgeci-faşist Saddam rejiminin kimyasal silahlarla halkımızı katletmesinin sorumlusu da Kürt halkı ve yürüttüğü ulusal kurtuluş mücadelesidir! Veya PKK önderliğindeki Kürdistan halkı, bağımsızlık ve özgürlük talebi ve mücadelesinde diretir teslim olmazsa, TC de Irak gibi kimyasal silah kullanır; onun için de tez elden bu işten vazgeçmelidir! Düşüncesinin iplerini kemalizmin tekerine bağlayan, Kürdistan halkının kaderini kemalist-sömürgeci Türk devletinin kaderine bağlayan Bay Selçuk, kendince gözdağı vermeye ve kopkoyu, vahşi bir sömürgeciliği haklı çıkarmaya çalışıyor. Zavallı Türk aydını düşüncede, politika ve eylemde bağımsızlaşamayınca nasıl da şaşkın, ne yaptığını bilmez bir konuma düşebiliyor! Bay Selçuk, işte bu aydın tipinin çok tipik bir örneğidir.

Cumhuriyet gazetesi ve köşe yazarları, tehditleri ve taktiklerinin gelişmeleri engellemeye yetmediğini görünce, bir kez daha sarılıyorlar kağıda kaleme ve ortak bir "Uyarı" yapıyorlar:

"Gazetemiz de sık sık vurguladığımız gibi Türkiye Cumhuriyeti'nin kuruluşuyla eşzamanlı ve eşanlamlıdır. Bu kuruluş, Anadolu'da 'Aydınlık' çağının gerçekleştirilmesine dönüktür; laik, demokratik, çağdaş bir düzenin halk katlarına işlerliğe kavuşmasıyla mutluluğa kavuşabileceğimize inanıyoruz.

"Anadolu halkını birbirine düşmanlaştıracak girişimlerin halka düşmanlıktan başka bir anlamı olamaz. Milli Misak'a sırt çevirenlerin, Lozan'ı geçersiz sayabilecek kadar aymazlığa düşenlerin, Türkiye Cumhuriyeti'ni bölmeye çalışanların Anadolu halkına en büyük kötülüğü yaptıklarını söylemeye bile gerek yoktur. Bu biçimde biz siyaset, köyde olsun, kasabada olsun, yurttaşları bir çıkmaz sokağa itecek, büyük acılara sürükleyecek, demokrasiye açılış için gerekli koşullardan uzağa düşürecektir. Cumhuriyet Türkiyesi'ni parçalamaya kalkışanların bu ham hayalden vazgeçmeleri kendileri için de bir iyilik olacaktır.

"Ülkemizde bugünkü yönetimin zayıflıklarından yararlanarak mesafe almış gibi görünenlerin akıllarını başlarına devşirmelerinde gerekli ilk koşulun altı kesin bir çizgiyle çekilmelidir: Bu ülkede yaşayanların ortak istenci neyse o olacaktır. Ortak istenç, ulusal bağımsızlık savaşıyla kurtuluş, laik ve demokratik cumhuriyetin 'Milli Misak' sınırları içinde birlikte yaşama kudretidir.

"Ne sorunumuz, ne derdimiz, ne davamız varsa bu çerçeve, bu sınır, bu kapsam içinde çözeceğiz. Kimse bunun ötesinde bir rüya görmesin; çünkü o rüya bir kabusa dönüşür ve uyuyanlarla uyutanlar gözlerini açtıklarında gerçeklerle karşılaştıkları zaman iş işten geçmiş olur."(28 Mart 1990, Cumhuriyet)

Eh, ancak bu kadar olurdu herhalde. Sömürgeci-faşist rejim, PKK önderliğindeki ulusal kurtuluş savaşımız ve bunun bir parçası olan halk ayaklanmalarımız karşısında motoru hurdaya çıkmış bir araba gibi ortada kalınca, *"belki direksiyona ben geçersem, araba yürür"* diyerek öne fırlıyor Cumhuriyet gazetesi. Yazılarında zaten, *"TC ile eşzamanlı ve eşanlamlı"* olduklarını kendileri belirtiyor. TC ile aralarındaki bu bağ, her ne kadar "demokratlık" iddiasında olsalar da, onları sömürgeciliği, faşizmi, insanlık ve halk düşmanı bir rejimi savunmaya, onun sözcüsü olmaya götürüyor. Kendileri bu kadar şoven, bağımsızlık, demokrasi, insanlık ve halk düşmanı olanlar, çağdaş insanlık ölçüleri ve değerleri karşısındaki utançlı, yüzkızartıcı konumlarını anlayamayacak kadar aymaz mıdırlar gerçekten? Hayır! Tam tersine son derece bilinçlidirler. Fakat bağımsızlık, özgürlük ve halk demokrasisi istemini ve mücadelesini boğmaya kalktıkları Kürdistan halkı, PKK önderliğinde devrimde zaferi yarattığı zaman, -ki bu, artık kesin bir gerçekliktir- onlar için iş işten geçmiş olacak. Tıpkı sahipleri gibi sağa-sola çırpınmaları, Tükenişin, çöküşün soğuk nefesini enselerinde duyarak can havliyle feryad etmeleri de o yüzden.

"Cumhuriyet"liğini gösteren Cumhuriyet gazetesi ve köşe yazarlarının savaş kışkırtıcılığı ve katliam çığlıkları, ancak ve ancak o kurtarmak istedikleri "Cumhuriyet"in çöküşünü hızlandırmak ve kendilerini de onunla birlikte yok etmekten başka bir sonuç vermeyecektir.

Sömürgeci-faşist TC Parlamentosu'ndaki SHP'li bir milletvekilinden itiraflar:

4 Nisan 1990 tarihli Cumhuriyet gazetesinde **"Devlet yok, yalan var"** başlıklı yazıda, Cizre'de halk ayaklanmamızı yerinde görmek amacıyla Kürdistan'a gönderilen milletvekillerinden Musa Gökbel'in gözlemlerine yer verilmiş. Gözlemleri, aynı zamanda ulusal kurtuluş mücadelemizin kitleselliğinin ve geldiği aşamanın da bir itirafı oluyor. Bazı bölümleri olduğu gibi aktarıyoruz:

"- Korkudan titreyen kaymakam, taburundan çıkamayan tabur komutanı ve ağlayan yüzbaşı gördük.

*"- Cizre'de 5 bin insan yürüdü, sloganları, **'Yaşasın PKK, kahrolsun faşist Türkiye'** ve **'Özgür Kürdistan'** idi. Bu olaylardan sonra yürüyüşün video kamera ile saptanmış görüntüleri, yakılan binalar, polis ve kariyerlerinde en az 200 kurşun deliği, indirilen kaymakamlık camları, TKİ'nin yakılan barakalarından sonra 174 kişi gözaltına alınıyor: 9 kişi mahkemeye sevk ediliyor, 5'i serbest bırakılıyor, 4 kişi hakkında tutuklama kararı veriliyor ve bu 4 kişi de 500 bin lira kefaletle serbest bırakılıyor. Hakimleri can korkusu veya ihmal veya kasıt sarmış.*

"- Bir emniyet müdürü, bölgesindeki savcıyı, özel polis timi ile korumak istemiş. Savcı kendi güvenliğini sağlamak için polis timi yerine bölgedeki hareketlerin içinde bulunan bir kişinin özel dostluğundan yararlanıp güvenliğini bu tür garantiye almayı yeğlemiş. Emniyet müdürü bunu açıkça anlatıyor.

"- SHP'nin Mardin'de örgütleri kalmamış. ANAP ve DYP'nin örgütleri var, ama milletvekilleri ile görüşmeye gelmediler ve görüşmeyi reddettiler.

"- Diyarbakır'da uçaktan indiğimde arabamızın önünde ve arkasında ikişer eskort araba bizi korumaya aldı. Lokantaya yemek yemeye çıkmak istesek; 'Aman lokanta uzak, biz getirelim' diyorlardı. 300 metre yürütmek istemediler. Kent merkezinde bile güvenliği sağlamak bu kadar güçleşmiş.

"Doğu ve Güneydoğu bölgesinde devlet yok."

KÜRDİSTAN'A SOYKIRIM PLANI

Neden yeniden "Takrir-i Sükûn" yasaları?

Bu sorunun cevabı Kürdistan gerçekliği ve Kürdistan ulusal kurtuluş mücadelesinin ayaklanmalara varan gelişim gerçekliğinde gizlidir.

PKK, varlığı bile inkar edilen, iç örgütlenmesi dağıtılmış, çağdaş düşüncelere kapalı tutulan Kürdistan toplumunu ayağa kaldırdı. Türk sömürgeciliği, kabul etmediği, etmek istemediği gelişmeyi, 12 Eylül faşizmi ile durdurmak istedi. PKK'yi dağıtmak istedi. Başaramadı. PKK, ideolojik olarak daha yetkinleşmiş, siyasal olarak daha güçlenmiş, örgütsel olarak daha sağlamlaşmış ve daha kitleselleşmiş olarak Türk faşist sömürgeciliğinin karşısına dikildi.

PKK öncülüğündeki Kürdistan ulusal kurtuluş mücadelesi, 15 Ağustos 1984 Atılımı ile Türk sömürgeciliğine karşı her cepheden fiili bir savaşa dönüştü. Kürdistan ulusal kurtuluş mücadelesi altı yıl gibi kısa sürede sağladığı gelişmelerle, Türk sömürgeciliğinin tüm güçleriyle boy ölçüşecek duruma geldi. Sömürgeci otorite, Kürdistan'da bir daha asla tesis edilemeyecek tarzda sarsıldı.

Türk sömürgeci devlet yetkililerinin, PKK'nin öncülüğündeki Kürdistan ulusal kurtuluş mücadelesini "Türkiye'nin düşmanı dış güçlerin kışkırtması" olarak göstermeleri, gerçekten kaçmak ve askeri çözüm formüllerini hayata geçirmek için sarıldıkları kendi kendini aldatma formülü oldu. 1984'le birlikte Türk sömürgeciliği, askeri şiddetle sonuca gitmenin en aşırı biçimlerini denedi. Askeri birlikler, özel timler, köy korucuları, ajan-muhbir-ağa ile yürütülen sömürgeci özel savaş, halk kitlelerine ve özellikle de köylülere uygulanan pasifikasyon, göçertme ve zorla çeteleştirme uygulamasıyla birleşti. Türk sömürgeciliği, emperyalist destekçilerini komplolarına ortak etti, Irak örneği devletlerle Kürdistan ulusal kurtuluş mücadelesine karşı askeri antlaşmalar imzaladı, komşu halkları tehdit etti, kendi sömürgeci sınırlarını da aşarak diğer Kürdistan parçalarına karadan ve havadan üç defa terörist saldırılar düzenledi. Kültürel özerklik formülüyle Kürt reformist güçlerini, PKK'ye karşı çıkarmaya çalıştı.

Kürdistan halkı acı çekti. Tutuklananlar, sürgün edilenler, zorla göç ettirilenler arttı, sömürgeci terörün kurbanlarının oluşturduğu mezarlıklar artmaya başladı, Kürdistan halkı çok daha yoksullaştı. Fakat, her gün onuruna hakaret edilmesine, sürgün edilmesine, işkence edilmesine göz yummadı. Sömürgeci terör, Kürdistan yurtsever halkının PKK'ye olan inancını pekiştirmekten ve savaşarak mutlaka kurtulması gerektiği inancını vermekten başka sonuç doğurmadı.

Kürdistan ulusal kurtuluş mücadelesi, hem yığınlaştı hem de sömürgeci orduyu her alanda zorlayacak gerilla ordulaşmasına vardı. PKK öncülüğündeki bağımsız ve demokratik bir toplum için Kürdistan ulusal kurtuluş mücadelesi, Türk sömürgeci sistemini hiçbir şekilde gideremeyeceği askeri, siyasi ve ekonomik sorunlarla yüzyüze bıraktı. Türk devleti, ısrarla gerçeği görmek istemedi. Sömürgeci devlet haksızdı. Hangi adımı atarsa daha çok batağa saplandı.

Mart 1990'la birlikte Mardin, Diyarbakır ve Siirt il ve ilçelerini kapsayan ve fiili olarak en az 1.000.000 yurtsever Kürdistanlının katıldığı ulusal kurtuluşçu ve anti-sömürgeci siyasal gösteriler olmaktadır. Kürdistan halkının bu siyasal başkaldırısında PKK'nin siyasal ve örgütsel öncülüğü somuttur. Kürdistan ulusal kurtuluş mücadelesinin kazandığı bu yeni açılım ve aşama, Kürdistan'da tüm sömürgeci otoriteyi en aza indirirken, yerine devrimci halk otoritesini geçirmektedir. Kürdistan halkının bu eylemsel bilinçli tercihi, artık Türk sömürgeciliği için her şeyin bittiğinin işaretidir. Sorun, bir halkın hedefini net görmesi ve o hedef doğrultusunda savaşmayı kabullenmesi ve ölümü göze alarak ayaklanmasıdır. Kürdistan halkı bu yola girmiştir. Tercihini yapmıştır. Türk sömürgeci devlet terörü, ayaklanma koşullarını olgunlaştırmaktan başka sonuç doğurmamıştır.

Kürdistan ulusal kurtuluş mücadelesinin her gelişim atılımına karşı Türk devletinin tepkisi aynı içerikte olmaktadır. Hep "ezeceğim" mantığı ile karşılık verilmektedir. 12 Eylül darbesi, özel savaş ve Olağanüstü Hal Yasası uygulaması bu mantığın ürünüdür. Her defasında da hayata geçirilen sömürgeci formüller, Türk devletinin çıkmazını arttırmaktan başka sonuç doğurmadı. Şimdi durum çok daha değişiktir. Kürdistan halkı topyekün ayaklanma sürecine girmiştir. Öyle ki kitlelerin başkaldırısı, çoğu kez öncünün hazırlıklarını bile aşmaktadır.

İşte barbar Türk sömürgecilerini, faşizmin bile çok ötesinde soykırım planlarına ve önlemlerine iten, Kürdistan ulusal kurtuluş mücadelesinin topyekün ayaklanma aşamasına varan bu gerçekliğidir.

Sömürgeci Türk devleti, yeni yasalarla neyi hedefliyor?

Yeni yasalar tümüyle askeri amaçlıdır. Ve Kürdistan ulusal kurtuluş mücadelesini gerekirse katliamlarla durdurmayı öngörmektedir. Yeni "Takrir-i Sükûn" yasaları, faşist sömürgeci ordunun Genelkurmaylığı tarafından saptanmış, 28 Mart tarihinde Özel Savaş Kurmayı, "Milli Güvenlik Kurulu" toplantısında biçimlendirilmiş, 3 Mart'ta DYP Başkanı Süleyman Demirel ve SHP Başkanı Erdal İnönü'ye onaylatılmış ve 9 Nisan tarihinde ilk görüşmeler sırasında çoğu uyuyan uydu hükümetin Bakanlar Kurulu tarafından "kanun hükmünde kararname" ile yürürlüğe sokulmuşlardır.

Yeni yasalar, 19 Temmuz 1987 tarihinden itibaren yürürlüğe sokulan Olağanüstü Hal Yasası kapsamında oluyor ve bu sömürgeci şiddet yasalarını en uç noktasına vardırıyor. O zaman "Kürdistan'ın kralı", "sivil paşa" ilan edilen sömürge valisi Hayri Kozakçıoğlu, yeni yasalarla Neron'u bile geride bırakıyor, Kürdistan'ın "tanrı-kralı" durumuna getiriliyor.

Olağanüstü Hal Yasası'na göre, önce sekiz, sonra onbir Kürdistan vilayeti sömürge valisine bağlandı. Yasaya göre Hayri Kozakçıoğlu; valilere, her kademedeki siyasi idarecilere, polise ve jandarmaya hükmediyor; özel istihbarat örgütü kuruyor; köyleri boşaltabiliyor; kültürel, sosyal ve ekonomik yaşamı ve kurumları denetleyebiliyor; okulları kapatabiliyor, sokağa çıkma yasağı ilan edebiliyor, grevleri yasaklayabiliyor, insanlarımızı sürgün edebiliyor, belli ekonomik malların ticaretini yasaklayabiliyor.

"Olağanüstü Hal Yasası" ayrı bir anayasadır. Böylece Türk sömürgeci devleti ilk defa Kürdistan'a ilişkin inkar politikasının iflasını resmen itiraf ediyor ve kendi uygulamasıyla belgeliyordu. Çünkü, Türkiye için ayrı, Kürdistan için ayrı bir anayasayı kurumlaştırıyor ve ad vermese de Kürdistan'ın sömürgeci statükosunu kabullenmiş oluyordu.

O dönemde de Türk sömürgeci yetkilileri ve burjuva basını uygulamayı hemen sonuç verecek plan olarak sundular. Kozakçıoğlu "kurtarıcı" olarak ilan edildi. Bu sömürgeci terör uzmanı, "PKK'nin işi birkaç ayda tamamdır" diyordu.

Uygulamanın üstünden henüz üç yıl bile geçmiş değildir. Sömürge valisinin vahşet bilançosu çok çok kabarıktır. Binlerce insanımız işkenceden geçirilmiştir, 100'ün üstünde köy göçertilmiştir, Kürdistan kana bulanmıştır. Aşiret artıkları silahla donatılıp köylülere saldırtılmıştır, binlerce kişiden oluşan korucular ve muhbirler ordusu oluşturulmuştur. Sınırlarda olağanüstü güvenlik önlemleri alınmıştır. Pişmanlık yasası, komplolarla içiçe sürdürülmüştür. Özel timlerin terörü, Kürdistan'ı kana bulamıştır. Sürgün yasası hayata geçirilmiştir. Jandarma kolordusu kurulmuştur.

Varılan sonuç ortadadır. Sömürge valisi başarısız oldu. Uygulamalar, halkımızın ayaklanmalarını çabuklaştırdı ve kitlesel gücünün artmasına yol açtı.

Türk sömürgeci devletinin belgeleri ve izahatları başarısızlıklarının itirafıdır. Bu nedenledir ki sömürgeci devlet, yeni önlemlere başvuruyor, yeni yasalar çıkarıyor, özel savaşını yetkinleştiriyor, Kürdistan'daki tüm siyasi, ekonomik, kültürel ve sosyal varlığını askeri varlığı ile bütünleştiriyor. Kürdistan'da Türk sömürgeciliğinin varlığı, ordu terörü ile eşdeğerleşiyor. Bu sonuç, Kürdistan ulusal kurtuluş mücadelesinin zaferi, Türk sömürgeciliğinin ise iflasıdır. Bu nedenle alınan yeni önlemler, yeni olmadıkları gibi Türk sömürgeci devleti açısından bir başarıyı değil, hiçbir şekilde kurtulamayacağı bir çıkmazı ifade ediyor.

Yeni yasalar neler getirmektedir?

- Kürdistan'la ilgili olarak ve Kürdistan'da sömürgeci politikayı haber olarak bile yansıtacak her türlü gazete, dergi, kitap, kaset, fotoğraf vb. yayın yasaklanabilmektedir. Bu tür yayınlarda bulunan gazete ve dergilerin satışı durdurulduğu gibi, matbaaları bile kapatılabiliyor, gazete yazı işleri müdürleri ve sahiplerine yayınlardan dolayı tutuklanma ve yargılanma cezası yanında 30-100 milyon TL ceza verilmesi öngörülüyor. Sözkonusu gazetelerin basım yeri Türkiye olsa bile yine aynı işlemler yapılabiliyor. (KHK/413, Madde:1). Böylece ulusal, sosyalist ve demokrat içerikli tüm yayın organları yasaklanabildiği gibi, renkli burjuva gazeteleri bile tarihlerinin en koyu sansürü ile karşılaşıyorlar.

- Olağanüstü Hal Yasası kapsamına giren Kürdistan bölgelerinde, insanlarımızın mecburi iskana tabi tutulması sömürge valisinin 'takdiri'ne bırakılıyor. Mecburi iskana tabi tutulabilecek alanlara hem köyler hem de şehirler dahildir. (Madde:2). Böylece 1925 ve 1934 yıllarında uygulanan kitlesel mecburi iskan geri getiriliyor.

- Kürdistan'da grev, gösteri, kitlesel toplantı, boykot, referandum vb. her türlü siyasal, demokratik, sendikal ve derneksel hak yasaklanıyor. (Madde: 3). Böylece Kürdistan'da zaten varlığından bahsedilemeyecek insan hakları ve tüm siyasal haklar rafa kaldırıldığı gibi, Türk burjuva partilerinin siyasal çalışmaları da şekilsele indirgeniyor.

- İçişleri Bakanlığı ve Olağanüstü Hal Valiliği'nin atadığı kişiler ve uygulamaları hakkında hiçbir idari ve hukuki işlem yapılamıyor. (Madde:4) Böylece cezaevinde istendiği kadar işkence edilebilir, yurtseverler öldürülebilir, köylüler yakılabilir, artık "teröristler" bile demeye gerek kalmadan salt Kürt oldukları için insanlarımız kurşunlanabilir.

- Kürdistan'a yayın yapan tüm radyo ve televizyon programları, İçişleri Bakanlığı ve Olağanüstü Hal Valisi'nin denetimine ve yetkisine veriliyor. (Ek, 4. Madde) Böylece Kürdistan'a yönelik faşist ve ırkçı özel savaş yayıncılığı sistemleştiriliyor.

- Kürdistan'da çalışan, işçi, memur, öğretmen, imam vd. tüm çalışanların işten atılması, Türkiye'ye sürgün edilmesi ve yerlerinin değiştirilmesi, Olağanüstü Hal Valisi'nin yetkisinde oluyor. (Madde:6) Böylece yurtsever oldukları, Kürt oldukları ve ajan, muhbir, faşist olmadıkları için binlerce insan işten atılabilecek ve yerlerine muhbir ve faşist karakterli olanlar alınabilecek. Sömürgeci devlet bu amacına uygun 50.000 memur ve 40.000 işçi kontenjanı da hazırlanmıştır. Devlet Güvenlik Mahkemesi'nin savcıları, Olağanüstü Hal Valisi'nin istediği her konuda dava açabilecekler (Ek, 5. Madde). Böylece sömürgeci-faşist hukuk ilkeleri bile rafa kaldırılıyor, yerine kişiye bağlı ırkçı-siyasal bir ceza sistemi getiriliyor. Yasaya göre, Kürdistan ulusal kurtuluş mücadelesinin içinde yer alanların ve destekleyenlerin cezası iki katına çıkarılıyor. Böylece, "İstiklal Mahkemeleri" geleneği hem de çok daha sert olarak uygulamaya sokuluyor. İnsanlar salt Kürt oldukları için ağır cezalara çarptırılabiliyor.

- Pişmanlık yasasına uyanlara daha fazla ceza indirimi ve para mükafatı öngörülüyor. Bununla zor ve para yoluyla Kürdistan'da ihanet ve ulusal kurtuluş saflarında komploların yaygınlaştırılması hedefleniyor.

- Korucuların sayısının iki katına çıkarılması ve maaşlarının arttırılması karar durumuna getiriliyor.

Olağanüstü Hal Yasası kapsamına giren Kürdistan bölgelerindeki vali, kaymakam ve tüm idari ve siyasi yöneticilerin asker kökenli ve özel savaş uzmanı olması yasa durumuna getiriliyor. Batman, Şırnak, Silopi, Cizre, Nusaybin, Pervari, Eruh, Kızıltepe, Midyat, Yüksekova ve Uludere baskı ve denetimin yoğunlaştırılacağı pilot noktalar durumuna getiriliyor. Batman ve Şırnak'ın il durumuna getirilerek sömürgeci askeri ve siyasi denetimin yoğunlaştırılması kararname ile yasa durumuna getiriliyor.

Kararnamede yer almayan, ancak "Milli Güvenlik Kurulu"nda karara bağlanan çoğu husus, uluslararası siyasal etkilerinden dolayı kamuoyuna açıklanmamıştır.

Sömürgeci-faşist hükümetin kararnamesi, bir savaş kararnamesidir. Bununla Kürdistan'da gazete okumak, kitap okumak yasaklanıyor, tüm insani haklar rafa kaldırılıyor. Kürt kelimesi en büyük suç haline getiriliyor, Kürdistan halkı, faşist özel tim terörüne teslim ediliyor.

Sömürgeciler kararlarını hemen hayata geçirmeye başladılar bile. Başta 75 yaşındaki Musa Anter olmak üzere, pek çok kişi tutuklandı. 2000'e Doğru dergisinin basımı durduruldu. Tüm sosyalist ve ilerici karakterli yayın organlarına yollanan genelgede, "Kürdistan konusunda tek kelime bile yazmamaları" istendi. Kürdistan'da ilerici kitap satan bütün kitapevleri ve aynı şekilde kasetçiler basılıyor, yayın ve kasetlerine yakılmak üzere el konuyor.

Takrir-i Sükûn Yasaları, halkımızın ulusal kurtuluş azmi karşısında başarısızlığa mahkumdur.

Nedir, Takrir-i Sükûn Yasası? Huzur Yasası olarak bilinen bu yasa, Kürdistan'daki Palu-Hani-Genç Ayaklanması (Şeyh Sait Ayaklanması)'nı bastırmak için 24 Şubat 1925'te çıkarılır.

O dönem Fetih Okyar hükümeti vardır. Kürdistan'da halk ayaklanması başlayınca M. Kemal'in emriyle bu hükümet istifa ettirilir, Kürt halkının celladı İsmet İnönü başkanlığında bir savaş hükümeti kurulur. Tüm Kürdistan savaş yasalarının geçerli olduğu savaş alanı ilan edilir. Yürütme yetkisi, ordu komutanlarına ve 1925'in 10 Nisan'ında çıkarılan bir kararname sonucu oluşturulan askeri valilere verilir. Yargılama yetkisi de hukukla hiçbir alakaları olmayan siyasal-askeri karakterli "İstiklal Mahkemeleri"ne verilir. Hükümet kararnamesiyle Şark (Kürdistan) ve Ankara İstiklal Mahkemesi olmak üzere iki olağanüstü hal mahkemesi kurulur. Bu mahkemeler gezicidir. Anında yargılamakta, ceza vermekte ve infaz etmektedirler. Şark İstiklal

Mahkemesi'nin verdiği idam kararlarını meclisin değerlendirme ve onama koşulu yoktur. Bu mahkeme başkanlarına verilen yetki "ayaklanmanın tüm liderlerinin ve lider olabileceklerin idam edilmesidir". Bu sömürgeci terör mahkemesinin idam ettiği Kürt yurtseverlerinin sayısı belirsizdir.

Takrir-i Sükûn Yasası gereğince tüm kararları M. Kemal vermektedir. Yardımcıları İsmet İnönü, Kazım Karabekir, Fevzi Çakmak ve Fethi Okyar'dır. O dönemde muhalif burjuva partinin liderleri Kazım Karabekir, Rauf Orbay vd.'leri tıpkı bugünkü Süleyman Demirel ve Erdal İnönü gibi, "Kürdistan'daki sömürgeci katliam planlarını" desteklerler. Kazım Karabekir, "Misak-ı Milli" birliği için birkaç ay ömrü olan partileri "Terakkiperver Cumhuriyet"i kapatır. Ve bir daha asla açılamaz. Kürdistan halkını ezen Takrir-i Sükûn Yasası ve İstiklal Mahkemeleri, Türkiye'de cılız olan burjuva muhalefeti de ezer. Terakkiperver Cumhuriyet Partisi'nin tüm önderleri -aynı zamanda Kemalist hareketin önderleri- İstiklal Mahkemeleri'nde yargılanırlar, idam edilenleri ve ağır cezalara çarptırılanları olur. Türkiye'de cılız da olsa burjuva demokrasisinden yana olan güçler, bu burjuva demokrasisinin bile Kürdistan sorununun adil çözümünden geçtiğini bir türlü anlayamazlar ve anlamak istemezler.

Bugün Süleyman Demirel ve Erdal İnönü de aynı geleneği sürdürmektedirler. Bu iki burjuva şovenisti de Milli Güvenlik Kurulu'nun tüm kararlarını desteklediler, Kürt halkının üzerine silahla gidilmesini onayladılar. Bu iki bağnaz şovenist son soykırım kararnamesine ortaktırlar. Eğer partilerini kapatmamışlarsa, bu onlardan istenmediği içindir. Planın bazı uygulamalarını eleştiriyor görünmeleri sahtekarlıktan başka bir şey değildir. Bunların muhalefeti, tıpkı Kazım Karabekir'in muhalefeti gibidir. Planın kendilerine dokunan yönüne karşı çıkıyorlar.

Takrir-i Sükûn Yasası ve İstiklal Mahkemeleri, zaten cılız olan Türkiye sosyalist hareketini ve basınını da biçti. Sosyal-şovenist ve Kemalist kuyrukçu oldukları halde Türkiye "komünistleri" tutuklanırlar. Hemen hemen tümü bu tutuklamalar sırasında teslim olurlar. Kemalist kadrolar haline gelirler. Kürt halk ayaklanmalarını "Gerici", "Yobazlar hareketi", "Emperyalistlerin kışkırtması", "Ezilmesi gereken hareket" olarak değerlendiren Orak-Çekiç ve Aydınlık gibi sosyalist maskeli sosyal-şoven organlar bile kapatılmaktan kurtulamazlar. Bu sosyalist maskeli alçaklar, Kürt ulusu özgür olmadan Türkiye'de devrimin olanaksızlığını anlamazlar ve anlamak istemezler.

Sadece sosyalist(!) basın değil, Türkiye burjuva basını da Takrir-i Sükûn Yasası'nın kurbanları olmaktan kurtulamadılar. Burjuva gazetecileri tutuklandılar, sürgün edildiler, gazeteleri ve matbaaları kapatıldı. Kendilerinden bir tek şey isteniyordu: "Kayıtsız-şartsız hükümet politikasının kulu olmak". Türk burjuva basını bu ilkeye uydu, bu şerefsizliğe katlandı; sınırlı da olsa basın özgürlüğünün Kürdistan'da demokratik gelişmeye bağlı olduğunu görmek istemedi. Gittikçe Genelkurmaylığa perçinlendi. Günümüzde de Hayri Kozakçıoğlu "Basın, milli maçlarda nasıl taraf tutuyorsa, Kürdistan sorununda ve oradaki devlet uygulamalarında da aynı milli tarafgirlikle yaklaşmalıdır" diyor.

Günümüzde Türkiye burjuva basını, yeni hükümet kararnamesini "faşizmden de beter, yeni Abdülhamid sansürü" olarak değerlendiriyor. Basına getirilen kısıtlama daha da serttir. Buna rağmen Altan Öymen, Uğur Mumcu, Mümtaz Soysal, M. Ali Birand'dan Nazlı Ilıcak'a, Necati Zincirkıran'a vd.'lerine kadar tüm burjuva basın kalemşörleri "Takrir-i Sükûn'a ve Kürdistan halkının katledilmesine evet, sansüre hayır" diyorlar.

Sadece Türkiye sol güçleri değil, gerçek basın özgürlüğünden ve burjuva demokrasisinden yana olan tüm Türkiyeli politik güçler, artık iyice düşünmelidirler; hem Misak-ı Milli'den yana olmak, hem Kürt halkının bağımsızlık mücadelesini görmemek, Kürdistan'daki insan hakları ihlallerine seyirci kalmak, hem de basın özgürlüğünden, demokrasiden, insan haklarından ve halklarının özgürlüğünden yana gözükmek büyük bir çelişkidir. Kürdistan özgür olmadan, Türkiye emekçileri de özgür olamaz; Kürdistan'da demokrasi olmadan Türkiye'de burjuva demokrasisi bile olamaz; Kürdistan'da insan hakları ihlal edildikçe Türkiye'de burjuva anlamda bile olsa basın özgürlüğünden bahsedilemez. Kürdistan'da ileriye doğru adım atan faşizm, her adımdan sonra Türkiye sosyalistlerini, burjuva demokratlarını ve basınını biçecektir. Bugün yapılmak istenen ve belli ölçüde de yapılan budur. Bu nedenle, Türk sömürgeci devlet politikasını destekleyen basın ve sözümona burjuva demokratları ve durumu yüzeysel bildirilerle geçiştiren Türkiye sol güçleri aslında kendi ölümlerini kolaylaştırıyorlar. Unutmamaları gerekir ki, eğer gerçek basın özgürlüğü ve demokrasi isteniyorsa Kürdistan ulusal kurtuluş mücadelesi haddinden fazla olanak sunmaktadır.

Türk sömürgeci devlet yetkilileri ve basın kalemşörleri, Kürdistan halkına "Takrir-i Sükûn" dönemini ve "İstiklal Mahkemeleri"ni hatırlatmaktan çok hoşlanıyorlar. Eskimiş formülleri yeni diye sunup, başarılarını övmekle bitiremiyorlar.

Kemalist sömürgeci devletin "ikinci" bir Kemalist atılımı yapması mümkün müdür? Yeni Takrir-i Sükûn Kararnamesi başarılı olabilir mi?

1920'lerin başında Kemalist devlet yükseliş dönemini yaşıyordu. Türk burjuvazisi arasında ciddi bir kamplaşma yoktu. Sınıf çelişkileri derin değildi. Burjuvaziye has ekonomik ve siyasi bunalımdan bahsedilemezdi. Türkiye sosyalist hare-

Devamı 16. sayfada

SOYKIRIM KARARNAMESİ

9 Nisan 1990 tarihinde toplanan sömürgeci-faşist Türk devletinin Bakanlar Kurulu, Genelkurmay Başkanlığı tarafından hazırlanan ve muhalefet partileri SHP ve DYP başkanlarınca da onaylanan Kürdistan halkına soykırım planını, Turgut Özal başkanlığında kabul etti.

Şimdi sömürgeci-faşist Türk devletinin Kürdistan halkına yönelik soykırım planını olduğu gibi yayınlıyoruz:

2935 sayılı kanun ile 285 sayılı kanun hükmünde kararnamede değişiklik yapılması hakkında kanun hükmünde kararname:

Karar sayısı: KH K/413

"2935 sayılı Olağanüstü Hal Kanunu ile 285 sayılı Olağanüstü Hal Bölge Valiliği ihdası hakkındaki kanun hükmünde kararnamenin bazı maddelerinde değişiklik yapılması, anayasanın 121. maddesi ile 25.10.1983 tarihi ve 2935 sayılı kanunun 4. maddesinin verdiği yetkiye dayanılarak Cumhurbaşkanı'nın başkanlığında toplanan Bakanlar Kurulu'nca 9.4.1990 tarihinde kararlaştırılmıştır.

Madde 1- 25.10.1983 tarihli ve 2935 sayılı Olağanüstü Hal Kanunu'nun 11. maddesinin e bendine aşağıdaki alt bent eklenmiştir:

'Bölgedeki faaliyetleri yanlış aksettirmek veya gerçek dışı haber ve yorumlar yapmak suretiyle bölgedeki kamu düzeninin ciddi şekilde bozulmasını veya bölge halkının heyecanlanmasını, yahut güvenlik kuvvetlerinin görevlerini gereği gibi yerine getirmelerini engelleyecek şekilde yayınlanan her türlü basılmış eser hakkında, bunların bölge dışında basılmış olup olmadığına bakmaksızın, Olağanüstü Hal Bölge Valisi'nin teklifi üzerine İçişleri Bakanı'nca yukarıda belirtilen tedbirleri almak, gerektiğinde bunları basan matbaayı kapatmak.'

Madde 2- 2935 sayılı kanunun 11. maddesinin k bendine aşağıdaki alt bent eklenmiştir.

'Genel güvenlik ve kamu düzeni bakımından zararlı faaliyette bulunanlardan gerekli görülenleri Olağanüstü Hal Valisi'nin takdirine göre, olağanüstü hal süresini aşmamak üzere, Olağanüstü Hal Bölgesi dışına çıkararak İçişleri Bakanlığı'nca belirlenecek yerlerde ikamete mecbur tutmak (gerektiğinde bunlara Geliştirme ve Destekleme Fonu'ndan mali destek sağlanabilir. Bununla ilgili esaslar İçişleri Bakanlığı'nca belirlenir).'

Madde 3- 2935 sayılı kanunun 11. maddesinin ö bendi aşağıdaki şekilde değiştirilmiştir:

'ö)- Grev, lokavt yetkisinin kullanılması irade beyanı, referandum gibi sendikal faaliyetleri durdurmak veya izne bağlamak.

Tahrip, yağma, işgal, fiili durum, boykot, iş yavaşlatılması, çalışma özgürlüğünün kısıtlanması ve işyerlerinin kapatılması gibi hareketleri yasaklamak, önlemek veya önleyici tedbirler almak.'

Madde 4- 2935 sayılı kanunun 33. maddesi, başlığı ile birlikte aşağıdaki şekilde değiştirilmiştir.

'Dava açılamaması:

Madde 33- Bu kanunla İçişleri Bakanı'nca ve valilerce tanınan yetkilerin kullanılması ile ilgili idari işlemlere karşı yargı mercilerinde dava açılamaz.'

Madde 5- 2935 sayılı kanunun ek 1. maddesi aşağıdaki şekilde değiştirilmiş ve kanuna aşağıdaki maddeler eklenmiştir:

'Ek madde 1- Türk Ceza Kanunu'nun 125. maddesindeki suçu işleyenler ile ilgili olarak, aynı kanunun 169. maddesindeki eylemleri yapanlar hakkında, 169. maddeye göre verilecek cezalar, bir kat arttırılarak hükmolunur.

Ek madde 2- Olağanüstü Hal Bölgesi ile mücavir illerdeki faaliyetlerle ilgili olarak bölge içinde veya dışında basılmış olup olmadığına bakılmaksızın yapılan yayınlar sebebiyle kişisel haklarına saldırıda bulunulan kimselerin Türk Medeni Kanunu ve Borçlar Kanunu'nun hükümlerine dayanan manevi tazminat talepleri sonucunda tazminata hükmedilmesine karar verildiği takdirde, tazminat miktarı, yayının mevkuteler ile yapılması halinde, mevkute bir aydan az süreli ise bir önceki ay ortalama satış miktarının, aylık veya bir aydan fazla süreli ise bir önceki fiili satış miktarının toplam satış bedeli tutarının, mevkute niteliğinde bulunmayan basılı eserlerde ise, en yüksek tirajlı günlük mevkutenin bir ay ortalama satış tutarının yüzde doksanından az olamaz.

Ek madde 3- Olağanüstü Hal Bölgesi ile mücavir illerde Türk Ceza Kanunu'nun 480. maddesinde yazılı hakaret suçlarının gerçeğe aykırı yazı, haber, havadis, fotoğraf veya vesikaların neşredilmesi veya her türlü olay ve vesikaların tahrif edilerek yayınlanması suretiyle işlenmesi halinde, faillere 480. maddede yazılı cezalara ilave olarak 30 milyon liradan 100 milyon liraya kadar ağır para cezası verilir.

Bu fiillerin 5680 sayılı Basın Kanunu'nun 3. maddesinde belirtilen mevkuteler vasıtasıyla işlenmesi halinde, ayrıca sahiplerine de; mevkute bir aydan az süreli ise bir önceki ay ortalama fiili satış miktarının, aylık veya bir aydan fazla süreli ise bir önceki fiili satış miktarının toplam satış bedeli tutarının yüzde doksanı kadar ağır para cezası verilir. Ancak bu ceza 30 milyon liradan az olamaz. Bu mevkutelerin sorumlu müdürlerine, sahiplerine verilecek cezanın yarısı uygulanır.

Bu maddenin takbiki, bu hususta ayrıca şikayette bulunulmasına bağlıdır. Şikayet dilekçesi verilmediği taktirde gerçeğe aykırılık re'sen araştırılmaz. Bu hususta şikayetin Türk Ceza Kanunu'nun 490. maddesindeki süre içinde yapılması gerekir.

Türk Ceza Kanunu'nun 158, 159 ve 268. maddelerinde yazılı hakaret suçlarının da birinci ve ikinci fıkrada yazılı şekilde işlenmesi halinde, bu maddeler de gösterilen failler de yukarıdaki fıkralar hükümleri uygulanmak suretiyle cezalandırılır.

Türk Ceza Kanunu'nun 481. maddesinin uygulandığı hallerde bu madde hükümleri tatbik edilmez.

Ek madde 4- Olağanüstü Hal Bölgesi ile ilgili veya o bölgeyi etkileyecek yayınlarda, Türkiye Radyo-Televizyon Kurumu Genel Müdürlüğü; İçişleri Bakanlığı ve Milli Güvenlik Kurulu Genel Sekreterliği ile koordinede bulunmak ve işbirliği yapmakla yükümlüdür.

Ek madde 5- Olağanüstü Hal Bölge Valisi, Devlet Güvenlik Mahkemesi'nin görevine giren suçlarda kamu davası açılması için istekte bulunur ve bu istek Devlet Güvenlik Mahkemesi Savcılığı'nca yerine getirilir.'

Madde 6- 10.7.1987 tarihli ve 285 sayılı Olağanüstü Hal Bölge Valiliği İhdası Hakkında kanun hükmünde kararnamenin 4. maddesinin ikinci fıkrasının g bendi aşağıdaki şekilde değiştirilmiştir:

g)- Olağanüstü Hal Bölge Valisi, görev alanı içindeki illerde genel güvenlik, asayiş ve kamu düzeni bakımından çalışmalarında sakınca görülen veya hizmetlerinden yararlanılamayan kamu personelinin yer değiştirmesini veya görev alanı dışında geçici veya sürekli görevlendirilmesini ilgili kurum ve kuruluşlardan isteyebilir. Bu istekler derhal yerine getirilir. Bu personel hakkında kendi özel kanunlarındaki hükümler uygulanır.'

Madde 7- 285 sayılı kanun hükmünde kararnamenin 4. maddesinin ikinci fıkrasının h bendine aşağıdaki bentler eklenmiştir:

'Bu yerlerde ikamet edenler, diledikleri taktirde Olağanüstü Hal Bölgesi içinde veya dışında iskan edilebilirler. Ayrıca kendilerine iş temin edilebilir. Bu maksatla ekli cetvelde yer alan kadrolar ihdas edilerek İçişleri Bakanlığı'nın emrine tahsil edilmiştir. Gerekli hallerde İçişleri Bakanlığı'nca bu kadroların hiyerarşik yapıyı bozmamak kaydıyla sınıf, ünvan ve dereceleri değiştirilmek suretiyle söz konusu kişilerin müşterek kararla bu kadrolara atanmaları sağlanır. Bu kadroların sayısını %25'ine kadar arttırmaya Bakanlar Kurulu yetkilidir.

İskan edilenlerden işçi statüsünde olanlar için ise en çok 40.000 adet işçi pozisyonu ihdas edilerek İçişleri Bakanı'nın emrine verilmiştir.

İskan konusunda 2510 sayılı İskan Kanunu hükümleri uygulanır.'

Madde 8- 285 sayılı kanun hükmünde kararnamenin 5. maddesinin 24.7.1987 tarihli ve 297 sayılı kanun hükmünde kararname ile değişik beşinci fıkrasında yer alan '%30'una' ibaresi '%40'ına' şeklinde değiştirilmiştir.

Madde 9- 285 sayılı kanun hükmünde kararnamenin 7. maddesi başlığı ile birlikte aşağıdaki şekilde değiştirilmiştir:

'Dava açılamaması:

Madde 7- Bu kanun hükmünde kararname ile İçişleri Bakanı, İçişleri Bakanlığı yetkilileri, Olağanüstü Hal Bölge Valisi ve diğer ilgililere tanınan yetkilerin kullanılması ile ilgili idari işlemlere karşı yargı mercilerinde dava açılamaz.'

Madde 10- Bu kanun hükmünde kararname yayımı tarihinde yürürlüğe girer.

Madde 11- Bu kanun hükmünde kararname hükümlerini Bakanlar Kurulu yürütür."

❐ ❐

Mızrak çuvala sığmadı

PKK SORUNU İSVEÇ PARLAMENTOSUNDA

Kürdistan ulusal kurtuluş mücadelesi kaydettiği gelişmelerle, içte olduğu gibi dışta da etrafında örülmek istenen karşıdevrimci çitleri bir bir yıkıyor. Her geçen gün kitleselleşen mücadelemiz, halkımızın soylu kalkışının ve onun yaratıcısı Partimiz PKK'nin saygınlığını giderek daha fazla arttırıyor. Kürdistan halkının ulusal kurtuluş mücadelesinin meşruluğu, emperyalist dünyada da mücadelemiz aleyhine oluşturulan politikaları işlemez kılıyor ve birçok gücü politikalarını gözden geçirmeye zorluyor.

Bunun örneklerinden birisi 23 Mart 1990'da İsveç Parlamentosunda yaşandı. Geçmiş yıllarda Kürdistan halkının öncü gücü PKK'yi terörist ilan ederek, emperyalizmin mücadelemizi teşhir ve tecrit faaliyetinin en gözükara örneğini ortaya koyan İsveç devletinin bu kararını geri alması yolunda bizzat İsveç milletvekilleri bir tartışma başlattılar. Parlamento gündemine sorunu getiren milletvekilleri, terörizm kararının temelsiz olduğunu belirterek, kararın gerekçelerinin ortaya konulmasını istediler ve Kürdistan halkının meşru bir ulusal kurtuluş mücadelesi verdiğini, PKK'nin de halkın kurtuluş savaşının öncüsü bir ulusal kurtuluş hareketi olduğunu dile getirdiler.

Bilindiği üzere, geçtiğimiz yıllarda İsveç devleti Kürdistan halkının kurtuluş mücadelesi ve onun öncüsü PKK'ye karşı çok yönlü bir savaş başlatmıştı, PKK'nin terörist olduğu yolunda bir karar çıkartarak Palme komplosu ile de bu iddialarına kanıt oluşturmaya çalışmıştı. Ancak, halkımıza yönelik bu düşmanca politikaya karşı tutarlı bir mücadele verilerek saldırılar ve komplolar bir bir boşa çıkarılmıştı. PKK Hareketinin Palme komplosu ile bir ilişkisi olmadığının kanıtlanmasının yanısıra bu komplonun başta MİT-CIA ve SÄPO olmak üzere emperyalist-kapitalist güçlerce düzenlendiği gözler önüne serilmişti. Bütün bu tutarlı çabalar ve mücadelemizin kaydettiği gelişmeler sonucu İsveç kamuoyu da aydınlatılarak Partimiz ve halkımız aleyhinde yaratılan karanlık tablo parçalanmıştı. Bugün bizzat İsveç politikacılarından da katılımlarla, halkımız ve Partimiz aleyhinde alınmış olan düşmanca kararlar düzeltilmeye çalışılmaktadır. Bu karar henüz yürürlükte de olsa, tartışılmaya başlanması dahi mücadelemiz ve Partimiz açısından bir zaferdir ve mücadelemizin her türlü saldırı ve komploya rağmen tutarlı gelişmesini sürdürmesinin bir ürünüdür.

Halkımız ve öncüsüne karşı dizginsiz bir saldırıya girişmiş olanlar bugün bir bir suçlarını itiraf etmeye zorlanmaktadırlar. Nitekim, İsveç devleti Semir provokatörü ve uzantılarının SÄPO adına çalıştıklarını resmen ilan etmek zorunda kalmıştır. Diğer suçları da bir bir açığa çıkarılacak ve mücadelemize karşı giriştikleri komploların hesabını kendi halklarına ve halkımıza vereceklerdir. Gerçek teröristlerin kimler olduğu bir bir açığa çıkacaktır. Bir kez daha görülmüştür ki, güneş balçıkla sıvanmaz, halkların meşru mücadelelerini hiçbir güç engelleyemez!

İsveç devletinin suçlarının bir belgesi niteliğinde olan İsveç Parlamentosundaki tartışmaların bir bölümünü meclis tutanaklarından aktarıyoruz:

BERITH ERIKSSON (VPK-Sol Komünist Partisi Milletvekili ve Kürdistan Komitesi üyesi):

Sayın Başkan! Ben hükümetin terörist kanunlarının uygulanması ile ilgili çıkardığı gerekçeli yazıyı ele almak istiyorum.

Sayın Başkan! PKK gerilla savaşını 15 Ağustos 1984 tarihinde Türkiye Kürdistan'ında başlattığı zaman, Türkiye iktidarı şaşkına uğradı. Atılımdan sonra, gerillayı yok etmek için Türk devleti "Son darbe operasyonu"nu başlattı.

Sayın Başkan! Bu son darbe operasyonları halen de sürüyor. 15 Mart 1990 tarihinde şehit düşen 13 gerillanın gömülmesinden sonra, mezarlıktan dönen 5000 kişilik insan kalabalığına ateş açan asker ve kontralar, 19 yaşındaki bir genci daha öldürdü ve onlarcasını yaraladı. 20 Mart 1990 tarihinde Nusaybin olaylarını protesto etmek ve mücadeleye destek sağlamak için Cizre'de yürüyüş yapan halka, gene ateş açıldı ve en az 10 kişinin öldürülüğünü duyduk, 16'sını da yaralamışlar.

Zorunlu sürgün, bölgede kimyasal silahların kullanılması, mahkemesiz olarak kurşuna dizmeler günlük olaylardandır. Bu durum, Human Rights (İnsan Hakları) raporunda da yer alıyor.

Aralık 1984'te İsveç iktidarı PKK'yi terörist örgüt olarak ilan etti. Bu karar, Türk iktidarı ve Türk basınını sevince boğdu. Türk devleti, PKK'nin öncülüğünde sürmekte olan Kürdistan direniş hareketini yok etmek istemiş ancak başaramamıştı. Çünkü direniş gelişerek sürüyor, bunun yanında Türkiye Kürdistan'ında bir soykırım varken, bütün Avrupa, Türkiye'nin demokrasiye geçiş yaptığını sanıyor. Diğer yandan, İsveç'in dışında hiçbir Avrupa ülkesi PKK'yi terörist olarak görmüyor. Bunda Türkiye ve İsveç yalnızdır.

Bizim yasalarımıza göre, bir İsveçli hiçbir zaman terörist olamaz. Bu var olan yasa ise, sadece yabancılar için çıkarılmıştır. Fakat adı konulmamıştır. Yasalarımıza göre, kendi ülkesi dışında sistemli olarak silah kullanan örgütler teröristtir.

Aynı zamanda, yasalarımız şunu da söylüyor: Bir ulusal kurtuluş hareketi, şiddeti bazen kendi ülkesi dışına da sıçratabilir, ama bu teröristlik değildir (1973; 37, s21) ve bu yasa halen de geçerlidir.

Türkiye'nin PKK'yi terörist olarak ilan etmesi çok doğaldır. Bunun tarihte çok örnekleri vardır.

İktidar, herhangi bir araştırma yapmadan SÄPO'dan aldığı istihbaratla PKK'yi damgaladı. SÄPO da, PKK hakkında istihbaratlarını MİT'ten alıyorsa, bu bizim için bir trajedidir. Ne yazık ki, bu damga bugün de vardır. Bugün hepimiz Türkiye Kürdistan'ındaki gerilla savaşından haberdar olduğumuz için, bizim görevimiz; bu damgayı savunmak değil, kaldırmak olmalıdır.

Bu yılda çıkan yazıda (Hükümet Yazısı) PKK, dünya terörist örgütleri arasında gösteriliyor. Yazı şöyle devam ediyor: *"PKK İsveç'te örgütlüdür, fakat terör eylemlerine başvurmamıştır. Ancak başka ülkelerde terör eylemleri gerçekleştirmiştir."* Ama, PKK'nin bu eylemi hangi ülkelerde ve nasıl gerçekleştirdiği yazılmıyor, kanıt getirilmiyor. İktidar terörist damgasının maddi temellerini resmi olarak açıklamalıdır. Kürdistan'daki olaylar ve baskıların boyutları, bizim parlamento olarak ayağa kalkıp protesto etmemizi gerektiriyor. Ama bu nasıl olacak? Hem bu baskıları protesto edelim ve hem de bu baskılara karşı direnen ve savaşan örgütü terörist olarak görelim!

KENT LUND GREN (Çevre Partisi Milletvekili):

Sayın Başkan! Berith Eriksson PKK'yi terörist ilan eden yasanın kanıtlarının açığa çıkarılmasını istiyor. Bu durum bize yardım etmiş kişiler için tehlikelidir. PKK ondan Avrupa'da ayrılanlara karşı şiddet kullanmıştır. Aynı zamanda diğer Kürt örgütlerine karşı da kullanmış ve İsveç'te iki kişiyi öldürmüştür. Bunun için getirilen önerinin kabul edilmemesini istiyorum.

BERITH ERIKSSON (VPK):

Sayın Başkan! Ben SÄPO'nun raporlarını istemedim. İktidarın raporunu istiyorum. İktidarın mutlaka ayrı bir raporu olmalıdır. Yoksa iktidar SÄPO'nun sözcüsü müdür? İktidardan kendi yaptıkları değerlendirmeyi istiyorum. Çünkü PKK'yi damgalayan bir gerekçesinin olması gerekiyor, ben onu görmek istiyorum. Biz bugünkü durumda bu gerekçenin geçerli olup olmadığının araştırılmasını önemli görüyoruz.

Hukukçular Birliği (EDR) Avrupa Vatandaşları Halkının Kurulu, SÄPO'dan beş tane temel doküman satın almıştı, onun dışında SÄPO'nun elinde başka önemli belgenin var olduğuna inanmıyorum. Benim okuduğum bu dosyalarda, edebiyattan başka bir şey yoktu. Hem de kötü bir edebiyat ki, belli bir anlayışa inandırmak için yazılmıştı. İki cinayet işlenmişti ve iki kişi yakalandı. Ama savcı bunların belli bir örgütle bağlarının olup olmadığını tespit edemedi ve daha sonra SÄPO harekete geçti.

KENT LUND GREN (Çevre Partisi):

Lars Erik Lörden, sana söylüyorum: Ben kendim FLN (Vietnam Kurtuluş Cephesi) ve ANC (Afrika Ulusal Kongresi)'nin PKK'den hiçbir farklarının olmadığına inanıyorum. Bütün bu örgütler, zulüm altında yaşayan halklarının kurtuluş mücadelesini veriyorlar. Bugün Kürtlerin bulunduğu bütün ülkelerde zulüm düzeni egemendir. Bu zulme karşı Kürtlerin direnmesi kadar doğal ne olabilir?

Gerçekten Sosyal Demokratlardan, artık PKK terörist bir örgüttür kelimesinden ayrı ve ilginç bir deyim bekliyorum. PKK'ye ulusal kurtuluşçu hareket demeleriyle, gerçek yerini bulmuş olur.

KÜRDİSTAN'A SOYKIRIM PLANI

Baştarafı 15. sayfada

keti cılızdı. O dönemde hem emperyalist ülkeler, hem de SSCB iç sorunlarını çözmekle meşguldüler. Kürdistan ise çağdaş düşünce, iç örgütlenme ve donanımdan yoksundu ve içine kapanmıştı.

Kemalist devlet, bu koşullara dayanarak Takrir-i Sükûn Yasaları'nı uygulayabildi. Kürdistan'ı baştan başa darağaçlarıyla, mezarlıklarla doldurdu ve yıkıntılar içinde bıraktı. Vahşet ordusunun amacı "bağımsız Kürdistan" ruhunu öldürmekti. Bunun için çocuklar, yaşlılar ve hamile kadınlar bile öldürülmeliydi! Katliamdan sonra sıra Kürdistan'ı boşaltmaya geldi. 1925'ten başlayarak, hükümet kararnameleriyle mecburi iskan başlatıldı. Kürdistan'dan sürülen Kürt yığınları %5 oranında Türk toplumu içine serpiştiriliyor, Kürdistan'daki tüm mal varlıklarına el konuyordu. Amaç, Kürt ulusunu ortadan kaldırmak, "som" bir Türk ulusu yaratmaktı. 14 Haziran 1934 Mecburi İskan Kararnamesi'yle zoraki göç uygulaması tüm Kürdistan bölgelerini kapsayacak tarzda genişletildi. Bunu 1930'ların başında oluşturulan "Türk Tarih Tezi" ve "Güneş Dil Teorisi" izledi. Bu tezlerle güya "bilimsel" olarak Kürt ulusunun Türk olduğu ve Kürt dili diye bir dilin olmadığı ispat ediliyordu.

Katliamdan geçirilen, güçsüzler, sağır ve dilsizler ordusu durumuna getirilen Kürdistan halkı üzerine Türk sömürgeci sistemi tüm ağırlığı ve kurumlarıyla çöktü.

Kürdistan halkı bu zırhı delerek ayağa kalktı. Tüm sömürgeci kurumları, Kürdistan'daki Türk sömürgeciliğinin yerli işbirlikçilerini ve toplumsal geriliklerini yargılayarak ulusal kurtuluş mücadelesini bugünkü seviyeye, halk ayaklanmaları aşamasına ulaştırdı.

Kürdistan toplumu, bugün artık 1925'teki durumunda değildir. Çağdaş düşünce ve politikayla donanmıştır. Türk sömürgeciliği ile tüm bağlarını koparmıştır. Kürdistan halkı, bağımsızlık ve sömürgecilere bağımlılık çelişkisi içinde bağımsızlıktan yana mutlak tercihini yapmıştır. Geçmişte Kürt halkı hiçbir zaman bu tercihle yüzyüze kalmadı. Koşulları bağımsızlık mücadelesine elvermiyordu. Şimdi bu koşullar fazlasıyla vardır. Türk sömürgeciliğinin Kürdistan'da hakim sınıflara dayalı politika yürütme şansları kalmamıştır. Çetecilik, Kürt hakim sınıflarının son kozudur. Çetecilik, Türk sömürgeciliğinin boynunda bir değirmen taşı durumundadır.

Türkiye toplumu da eski durumunda değildir. Tüm çabalarına rağmen, Türk burjuvazisinin "Misak-ı Milli" şovenizmini, derinleşen sınıf çelişkilerinin önüne geçirmesi mümkün değildir. Türkiye emekçilerinin Kürdistan ulusal kurtuluş sorununa ve mücadelesine ilgisi Türkiye sol güçlerinin ilgisini aşıyor. Bu gelişme bizler için nettir.

Türk devleti, kendi iç sorunlarını nasıl aşacaktır? Ekonomik ve siyasal sorunlarının boyutları biliniyor. Halka mı dayanacak? Açlık içindeki ve baskı altındaki Türkiye emekçileri neden içiçe yaşadıkları bir halkın katliamına seyirci kalsınlar, destek versinler? Neden Kürdistan'daki savaş içinde güçsüz düşen baskıcı sınıflarının işini görmek için ayaklanmasınlar? Reformculuğa tavır alan Türkiye sol grupları, neden sömürgeci-faşist katliamlara seyirci kalsınlar?

Türk devleti, emperyalist destekçilerine güveniyor. Evet, onlar destek vereceklerdir. Fakat sonuna kadar nasıl güvenebilir? Şimdiden kendilerini iki devlete göre ayarlayanlar var. Türk sömürgeci devleti, bu durumdan habersiz değildir. Dünya neden bir halkın soykırımına seyirci kalsın? Kürdistan gerçekliği ile bağ kuran ilerici insanlık nasıl suskun kalabilir?

Ortadoğu'nun gerçekliği, 1925'teki gibi değildir. Tüm bölge halkları, Türk devletinin tehditi altındalar. Bu halklar ve öncü güçleri kendi lehlerine de olan Kürdistan ulusal kurtuluş mücadelesinin zaferini neden desteklemesinler?

Kürt halkı katliamlara, göçe, işkenceye ve sürgünlere karşı neden hareketsiz kalsın? Artık elimiz kolumuz bağlı değildir. Örgütlüyüz, çağdaş düşünce ile donandık, ilerici insanlıkla bağlarımız var. Uyanış içinde olan muazzam bir halk potansiyelimiz, PKK gibi güçlü bir öncümüz, gerilla ordumuz ARGK ve milyonları ayağa kaldıran Ulusal Kurtuluş Cephemiz ERNK var. Kürdistan halkı öyle dolmuş, sömürgeciliğe öyle kinli, özgürlüğe

Devamı 23. sayfada

"Nurettin Yılmaz, namussuzluk yarışına girseydi hiç kuşkusuz birinci olurdu."



Adı: ***Nurettin YILMAZ***
Mesleği: ***Uşaklık***

23 Mart 1990 günü İsveç merkez radyosu Türkçe yayın bölümü, Mardin milletvekili Nurettin Yılmaz ile Kürdistan'daki gelişmeler üzerine bir röportaj yaptı.

Cezayir bağımsızlığına kavuştuğu gün, eğer sayısını yanlış hatırlamıyorsam 80 dolayında kişi, Cezayir'i "temsilen" milletvekili sıfatı ile Fransız Parlamentosu'nda oturuyordu. Kürdistan halkı da bağımsızlık yolunda bilinçli ve çelik disiplinli bir önderlik altında sağlam adımlarla yürüyor. Henüz bu aşamada Kürdistan bağımsızlığa kavuşmadan bile N. Yılmaz ve benzerlerinin TC Parlamentosu'nda Kürt halkını temsil iddiası ile oturmalarını gayet normal karşılıyorum. Bunda şaşılacak bir şey yok. Ve bu yazı da bunun için değil.

Ama Berxwedan okuyucusunun dikkatini çekmek istediğim nokta daha farklı. PKK, kimsenin kendisini ciddiye bile almadığı, almak istemediği dönemlerde ve ölüm-kalım savaşının yaşandığı şartlarda bile bu tip baylar hakkında bazı tespitler yaptı. İşte okuyucunun dikkatini çekmek istediğim nokta, Sayın N. Yılmaz'ın, PKK'nin tespitlerini nasıl da doğruladığıdır.

Birlikte bakalım:

Ama önce röportajı yapan spikerin sunuş biçimine bir göz atmakta fayda var. Sanki anlaşmışlar gibi nasıl da aynı ağzı konuşuyorlar; "Sayın dinleyiciler, son olaylar konusunda görüşünü sorduğumuz Mardin ANAP milletvekili Nurettin Yılmaz, gelişmelerin önemli oranda özel tim denilen komando birliklerinin alışık olamadıkları büyük yerleşim merkezlerinde görevlendirilmelerinden kaynaklandığını, ancak PKK'nin de bu durumdan yararlandığını söyledi."

Bravo doğrusu böyle bir sunuşa! Ne demeli! PKK militanları yıllarca hiç çalışma yapmadılar, '84'ten beri de fiili ve resmi bir silahlı savaş vermiyorlar, Kürdistan halkı en değerli evlatlarını şehit vererek oluk oluk kanlarını akıtmadı, orada zaten bir mücadele de yoktu, TC boşu boşuna şu özel tim denilen serseri takımını, kelle avcılığı için eğitip Kürdistan'a gönderdi, sonra da dağda gerillalar tarafından bozguna uğratılmadı, boşu boşuna oradan inerek, lütfedip de alışık olmadıkları büyük yerleşim merkezlerinde görevlendirildiler!.. Bütün bu boşu boşunalıklardan da işte bugünkü olaylar doğdu!.. Vay fırsatçı PKK vay; bütün bunlardan sonra bir de kalkıp fırsatçılık yapıp bu durumdan faydalanmış!..

Olaylar PKK önderliğinde gelişmiyor da, PKK olaylardan faydalanıyor! Hayret!.. Sömürgeci basın-yayın organlarının böylesi sunuşlarına alıştık da, İsveç merkez radyosu Türkçe yayınlar bölümünün, sömürgeci basın-yayın organlarını bile geride bırakacak bu yaklaşımına ne demeli?!. Hem de demokrasi havarisi bir ülkenin merkez radyosu...

Şimdi de Bay Nurettin Yılmaz'a dönelim: Bu Bay, herhalde Askeri Okulda (Siz Diyarbakır Askeri Ceza ve Tutukevi diye anlayın) verilen dersleri özümsemiş olacak ki, doğrularla yanlışları birbirine karıştırıp sunarak, doğruları yanlışların hizmetine sokup kitlelerin kafasını karıştırmaya çalışıyor. Sözlerine genel bir doğru ile başlayarak aynen şöyle diyor; "Bu tür toplumsal olaylar aniden çıkmaz. Bir süreç içerisinde toplumda, toplumu oluşturan bireylerde birikimin bir noktada patlak vermesinin sonucudur." Bu, elbette doğru. Ama gelin görün ki, bu genel doğru bir yanlışın hizmetine nasıl da ustalıkla sokuluyor: "Nusaybin'deki olay, özellikle özel timin halk kesimleri üzerindeki yasadışı, kanunsuz, onur kırıcı, hatta aşağılayıcı davranışlarının bir sonucu olarak vatandaşlarda oluşan tepkinin bir nevi açığa çıkmasıdır."

Yani şimdi bu bay milletvekilimize (!) göre yıllardan beri kanla ve canla sürdürülen bir mücadele yok, halkın en değerli evlatları şehit verilerek halkta belli bir güvenin yaratılması sağlanmamış, mücadele, sadece silahlı mücadele ile sınırlı tutulup halk kitllerine gerekli siyasi bilinç taşırılmamış, halk örgütlendirilmemiş ve en önemlisi de bu halkın bir siyasi talebi yokmuş, olayın ya da olayların ulusal kurtuluş savaşı ile bir bağı yokmuş da; sadece o kanun tanımaz, serseri kelle avcılarının "halkın üzerinde yasadışı, kanunsuz, onur kırıcı, hatta aşağılayıcı davranışlarının bir sonucu olarak vatandaşlardan oluşan tepkinin bir nevi açığa çıkması" imiş!..

Buyrun size teorik tespitler, toplumsal tahliller... Bol bol dersler alın ve pratikte kullanın... Yani halkımızın defalarca bırakın onur kırıcı, aşağılayıcı davranışları, katliamlardan geçirildiğini, hamile kadınlarımızın karınlarının süngü ile yırtılarak bebeğinin erkek mi, kız mı olduğu üzerine bir paket sigarasına iddiaya girildiğini bilmeyen birisi de, acaba bu sözlerde özel time bir nefret mi var, diye belki düşünebilir. Tek bir jandarmanın emrinin Allah'ınkinden bile üstün tutulduğu dönemlerde niye böyle "bir nevi birikimler açığa" çıkmadı? N. Yılmaz'ın bizzat kendisi adı ve şanı ile, Diyarbakır Askeri Cezaevi'nde rütbesiz bir askere karşı esas duruşta kısa künye yaparak tekmil verirdi. Bu tepkinin onda oluşması bir yana, besbelli ki tam tersine orada dersini almış ve gidip sömürgecilerin parlamentosuna oturarak onlara akıl vermeye başlamıştır:

"Ben salı günü bu olaylardan sonra bizzat başbakanla, genel merkezle, genelbaşkan yardımcılarıyla, içişleri bakanıyla temas kurdum ve bu konuyu, olduğu gibi onlara söyledim. Anlattım. Ve tim denilen o özel timin mutlak ve mutlak işlevi olan ve onun eğitimi ve kuruluş amacı olan kırsal alanda bulunması gereketiğini vurguladım. Çünkü bunlar öyle bir eğitimden geçmişler ki, gerilla savaşında kullanılmak üzere, dağda savaşacak bir şekilde eğitimden geçmişlerdir. Örneğin bir karartı veya tabii ses duyduğu takdirde sesin geldiği tarafa doğru bir ateş etmek veya sesin veyahut karartmanın bulunduğu taraftan kendisine bir namlunun tercih edilebileceği endişe ve korkusunu daima yaşar. Daima öldürmek veya öldürülmekle karşı karşıyadır. Bu şekilde eğitilmiş bir özel tim mensubunun şehirde, yasaların hakim olduğu, olması lazım geldiği bir kasabada, örneğin bir aramada son derece yaşadığı davranışları ile halka karşı tepkisini orada gösteriyor. Ama normal bir polis veya asker bu davranışların içerisine girmiyor. Çünkü onun gördüğü eğitim, daha çok insan hakları, yasalar ve insan sevgisi yatıyor. O bakımdan şehirlerde ve kasabalarda, üslerinin dışında kullanılan özel tim ekibinin mutlak ve mutlak görevi sahasına çekilmesinde büyük yarar olduğunu ben şahsen ileri sürdüm ve bu fikirlerimde de samimi olarak şu anda da belirtmek isterim."

Konuşmanın bütünlüğünü bozmamak için yazıyı uzatmak pahasın da olsa araya girmedim, cümle düşüklüklerini de düzeltmedim ve sözlerini aynen aldım. Berxwedan okuyucusunun da görebileceği gibi burada hem itiraflar ve hem de namussuzluk derecesinde yaltaklanmalar, içiçe geçmiş duruyor. "...Halka karşı tepkisini orada gösteriyor" diyerek, bu serseriler güruhunun halka düşmanlıklarını kabul etmekle kalmıyor. Biraz ilerisinde, "... bu şekilde eğitilmiş" sözleriyle de bu uygulamaların bilinçli bir devlet politikası olduğunu, belki farkına bile varmadan itiraf ediyor. "...örneğin bir karartı veya tabii ses duyduğu taktirde sesin geldiği tarafa doğru bir ateş etmek..." sözleri de böyle. Kürdistan'da Türk devlet politikasını ve bu politikanın bir ifadesi olan özel tim elemanlarının işleyişini biz bile bu kadar güzel ifade edemezdik. Yani Kürt köylüsü, kesin olarak can güvenliğinden yoksun olacak, bir ses veya karartı yapmayacak; aksi halde sorgusuz, sualsiz ve de ihtarsız yiyecek kurşunu. Tabii hakkını de arayamayacak. Çünkü özel tim bu iş için "bu şekilde eğitilmiş" ve "görev alanı" da kırsal alan, yani Kürdistan köyleridir.

Bu bayın röportajında çarpıcı itiraflar da var. "...sesin veyahut da karartının bulunduğu taraftan kandisine bir namlunun tercih edilebileceği endişe ve korkusunu yaşar." Yani onlar, Kürdistan'da her an ve her saniye ölüm korkusunu yaşıyorlar. Günde defalarca ölüyorlar. Herhangi bir ses veya karartı, APOCULAR'ın bir namlusu olabilir. Bir kuş, gece uzaktan bir sigarayı hatırlatabilecek bir ateşböceği, bir çalılık, bir ağaç, ağaçların yapraklarını birbirine sürtüp ses çıkartabilecek hafif bir rüzgar; yani anlayacağınız dağı, taşı, havası ve herşeyi ile bütün tabiat Kürdistan'da APOCU olabilir ve özel time "bir namlu tercih edebilir"!

Neden olmasın!

İtirafnameye devam edelim: Demek ki bu özel timler halka öylesine "kanunsuz" bir şekilde saldırtılmışlar ve bu, devlet tarafından özel olarak ve bilinçli bir şekilde öylesine yaratılmış ki, bu insanlar "yasaların hakim olduğu, olması lazım geldiği şehirlerde" görev yapamıyorlar.

Bu sözler;

1– Halka karşı yasa tanımazlığın bir devlet politikası olduğunu;

2– Kırsal alanlarda, yani Kürdistan köylerine yasa masa diye birşeylerin olmadığını;

3– Aslında şehirlerde de bu yasaların olmadığını, ama hiç olmazsa buralarda olması gerektiğini itiraf ve teyid etmekten başka bir şey değildir.

Bu röportajı dinleyince aldı beni bir düşünce. Öyle ya, söyleyen iktidar partisinin milletvekili. Biliyoruz ki söylüyor. Beni alan düşünce şu: Acaba biz Türk emniyet güçlerinin sömürgeci güçler olduğunu ve insanlıkla dahi bağlarının bulunmadığını söylerken haksızlık mı ediyoruz!.. Özür mü dilesek, ne yapsak?!..

İşte burada "İNSAF!" diyerek, insanı insafa davet ederler. Normal polis ve askerin "gördüğü eğitim daha çok insan hakları, yasalar ve İNSAN SEVGİSİ yatıyor" ise, bu kadar insanımız niye işkencede ölüyor!!! Yoksa bu insanlar, polis ve askere olan hayranlıklarından onları görünce dayanamayıp mı ölüyorlar! Bu kadar "yasalar ve insan sevgisi" vardı da, köylerimiz niye boşalıyor. Yoksa biraz daha utanmazlaşarak insanlarımızın yurtsevgisini kaybettikleri için mi yurtlarından, köylerinden göçtüklerini iddia edeceksiniz? Bu ne utanmazlık ve aymazlık! Çok insancıl oldukları için mi insanları bin bir yolla taa Akademi'ye göndererek Kürt halkının gözbebeği A. ÖCALAN'a suikast peşinde kafa patlatıyorlar. Yoksa çok insancıl oldukları ve selamlarını canlı kucaklama şeklinde göndermek için mi bu alçakça planları kuruyorlar? Bu ne adilik! "...daha çok insan hakları, yasalar ve insan sevgisi yatıyor"sa, çarşaf çarşaf yayınlanan işkence raporları ne demek oluyor?!

Bütün bu adilikler yetmezmiş gibi, bir de bu kanun tanımaz serserilerin kanunların olmadığı Kürt köylerine "...çekilmesinde **mutlak ve mutlak** büyük yararbaşbakana da tavsiye ediyor. Cümle düşüklükleri ile birlikte bu düşüncelerinde samimi olduğunu da bir kez daha belirtmek ihtiyacı duyuyor.

Bay N. Yılmaz, namussuzluk yarışımasına girseydi, hiç kuşkusuz birinci olurdu. Zavallı aklına göre, özel timler orada halkı sindirip, gerillayla ilişkisini ve desteğini kesmeli ve bunuda her türlü "ses ve karartıya bir ateş etmek" sureti ile terör estirerek gerçekleştirmeli.

Radyo spikerinin, bu olaylarda "PKK'nin parmağı" olabileceği ihtimalini hatırlatması ile dili dolaşan Bay Yılmaz, nerede ise sadece küçük cümlelerle daha büyük saçmalıklar sergiliyor. Örneğin, son zamanlarda bazı toplu tutuklamaların olduğunu, tutuklananların bir süre sonra serbest bırakılarak **özgürlüklerine kavuştuklarını** (!) vs. diye uzatıyor. Ve "bunun sonucunda PKK'nin de bu tepkiyi iyi organize etmesi ile maalesef bu olaylar" olmuş!..

Düşünün ki, bir ülke işgal altında olacak, işgal altındaki o ülkede bir takım serseriler işgalci devlet tarafından özel olarak yetiştirilecekler ve herhangi "bir ses veya karartıya bir ateş etmek" hakkı bu serserilere verilecek, sonra işgal altındaki ülkenin insanları haksız bir şekilde tutuklanacak, bir süre sonra bırakılıp bu serserilerin insafına gönderilecek ve buna da "insanlar birkaç gün sonra serbest bırakılarak özgürlüklerine kavuşuyorlar" denecek!.. Bu işbirlikçi-uşak mantığın izah gerektirecek başka bir şeyi kalmadığında da ilave edecek bir şey bulamıyorum.

Buna benzer saçmalıklar ve alçaklıklar bu kısımda çok olmasına rağmen, yukarıda anlatılan örnekler bu işbirlikçi zatın ve benzerlerinin TC Parlamentosu'ndaki işlevlerini yeteri kadar aydınlatıcı niteliktedir.

Hewar / İsveç

Değerli Yurtseverler,

Ramazan ayının bütün insanlara hayırlı olmasını dilerim.

İslamın beş temel şartından biri, ramazan-ı şerifte oruç tutmaktır. Oruç da, namaz gibi bir ibadettir, farzdır. Bu ramazan-ı şerifte fitre zekatı vermek farzdır. Bu zekatları yoksul kişilere vermek şarttır.

Günümüze bakıldığında Avrupa'da bulunan müslümanlar yoksul sayılamaz. En yoksul olan halkımızdır. Kürt halkı, herşeye muhtaç olan bir halktır; sömürgeciler tarafından sürekli olarak tüm değerleri talan edilmiş ve ülkesi işgal altındadır. Şimdiye kadar Kölece bir yaşamın içinde tutulmuştur. Dünyanın dört bir tarafında devletler arasındaki sınırlar, hudutlar kaldırılmaktadır. Irk, dil, din ayrımı dünyadan kaldırılırken, Kürt halkı üzerindeki bu vahşi uygulamalar hala devam etmektedir.

Böyle bir halka destek ve yardımda bulunmak dinimize göre de insan haklarının yerine getirilmesi demektir.

Bir din görevlisi olarak halkımızdan ramazan fitresini ve yılık zekatını kahraman gerillalara ve değerli partimiz PKK'ye vermelerini bekliyorum. Böyle bir katkıda bulunanlar dini ve dünyevi görevlerini yerine getirmiş olurlar. Büyük bir sevap kazanırlar. Her kim ki, bir mark yardımda bulunursa bir Kürt insanını kölelikten kutarmış demektir.

Bu ramazan-ı şerifte dünya halklarına ve şerefli halkımıza mutluluk ve barış dilerim. Allah'tan temmennim, tüm ezilen halklara ve Kürt halkına ve onun öncüsü PKK-ERNK-ARGK ve büyük önderimiz APO'ya yardımcı olmasıdır. Allah, onlara savaşın her alanında kuvvet versin ve zaferi kazanmasına yardımcı olsun.

İnşallah zafer bizim olacaktır. Ramazan-ı şerif ve dini bayramlarımızı yakında kutsal anavatanımız Kürdistan'da kutlayacağız.

Kahramanca şehit düşen şehitlerimize Allah'tan rahmet dileriz. Şehitlerimizi kalbimizde taşıyoruz.

- Yaşasın PKK-ERNK-ARGK!
- Bijî Serok APO!

Kürdistan'lı bir Hoca

İNSANLIĞA ÇAĞRI!

Yıllardır cezaevlerinde yatmakta olan biz siyasi tutuklulara yapılan baskı, işkence ve saldırılara yeni bir halka daha eklenmek istenmektedir.

Eskişehir Özel Tip Cezaevi'nden açlık grevinin 35. gününde çıkarıldığımız ölüm yolculuğu ve Aydın E Tipi Cezaevi'nde yapılan vahşi işkencelerle açlık grevimiz kırılmak istendi. Yapılan bu işkenceler sonucunde **H. Hüsnü EROĞLU** ve **Mehmet YALÇINKAYA** adlı iki arkadaşımız öldürüldü.

Süresiz açlık grevimizin 52. gününde Adalet Bakanlığı'nın bilgisi dahilinde olmak üzere, başta Başsavcı, cezaevi yetkilileri, SHP Genel Sekreter yardımcısı Tufan Doğu ve milletvekili Hilmi Ziya Bostancı'nın ve temsilcilerimizin de yer aldığı uzun bir tartışma ve konuşmadan sonra, verilen sözler ve teminatlar neticesinde yapılan bir anlaşma ile süresiz açlık grevimiz bitirildi.

Aradan aylar geçmesine rağmen, verilen sözlerin ve teminatların hiçbiri yerine getirilmedi ve hala da getirilmezken Adalet Bakanı, Eskişehir Özel Tip Cezaevi'nin tek kişilik hücre, tek kişilik havalandırma biçiminde yeniden restore edildiğini açıkladı.

Eskişehir Özel Tip Cezaevi'nin tek kişilik hücre, tek kişilik havalandırmaya dönüştürülmesi demek, siyasi tutuklu ve hükümlülerin diri diri mezara gömülmesi demektir. Bu uygulamayı başlatmak, yeni ölümlere ve öldürmelere davetiye çıkarmak demektir.

Bütün insanlığı, Eskişehir Özel Tip Cezaevi'ni mezara dönüştüren tek kişilik hücre, tek kişilik havalandırma planına karşı çıkmaya, durdurmaya çağırıyor, davet ediyoruz!

Diri diri gömülmeyi asla kabul etmeyeceğiz!

Aydın E Tipi Cezaevi
Dava arkadaşları adına:
Fuat KAV, Şükrü GÖKTAŞ,
Hüsnü ALTUN



Nice canla kutsanan toprak, emeğin kutsal yardımıyla özgür bir baharın sıcak ve coşkun renklerini ufuktan dağlarımızın doruklarına yanısıtıyor artık!

Çağdaş Kawa'nın inancıyla yeşeren binlerce Newroz çiçeği yüreğimizi sarıyor, ve bizi kendisine katarak yarınlarımızın özgür bayramına yürüyor.

O zaman hep birlikte bir adım ötemizdeki özlemi kucaklamak için Newroz meşalelerivle koşalım.

Yeni bir Newroz şafağında "Bu ülke bizimdir" deyip bayram yapmak için; yüreklerimizi, seslerimizi ve beynimizi birleştirelim, güneşimizin ışıldayan yolunda.

Ş. Batmaz-A. Aktaş-Y. Onat



Tarihin ayrımına geldik. Newroz çağdaş doğumuna hazırlanıyor, kawa bayram törenlerimize gelmek için semalarımızda bekliyor.

Bayram giysilerimizi giyelim ateşlensin bedenlerimiz, Newroz gürleşerek açılsın toprağımızda.

Bu günün sıcaklığıyla bayramınızı kutlarız.

A. Aktaş-Yusuf Onat-İ. Adıyaman-A. S. Apaydın-H. Altun-F. Kav

NEWROZ;
Halkımıza, Partimize, Savaşçılarımıza Ve Sevgili Başkanımız ABDULLAH ÖCALAN Yoldaşa Kutlu Olsun!

Biz, sömürgeci zindanlarda bulunan PKK'li savaş esirleri, yeni bir Newroz'u daha karşılarken, kutsal topraklarımızda bütün zorlukları, engelleri aşarak yürütülen Bağımsızlık ve Özgürlük kavgamızın yakıcı sıcaklığını yüreğimizin derinliklerinde duyarak, hisederek devrimciliğimizin sonsuz ateşi ve coşkusuyla selamlarız...

Güzel ve mutlu yarınlara olan umudumuzu, zafere olan inancımızla daha da bütünleştirerek, kaynaştırarak; yeni gün'e kendimizi yenileyerek, olumsuzluklarından arındırarak ve düşmana karşı daha güçlü atılımlara kendimizi hazırlayarak merhaba diyoruz biz zindanlarda bulunan PKK'li savaş esirleri.

Zafer'in, Marxizm-Leninizmin ışığında, Başkan'ın yol göstericiliğinde; emperyalizmi, faşist Türk sömürgeciliğini ve yerli işbirlikçilerini, her türden uzlaşmacığı, komploculuğu ve tasfiyeciliği yenerek, darmadağın ederek, yok ederek halkımızın ve Partimizin olacağını bir kez daha haykırıyoruz.

Bu yeni gün'de, Manevi Komutanlarımız olan şehitlerimizin biz savaş esirlerine emanet ettiği parti direniş sancağını, yüksek bir sorumluluk ve bilinçle zindanların burçlarında hep dalgalandıracağımızı vurguluyor, anıları önünde saygı ve minnetle eğiliyoruz...

– Newroz'u zaferlerle taçlandırarak kutlayalım!
– NEWROZ, halkımızın ve partimizin düşmanlarına ölüm olsun!
– NEWROZ KUTLU OLSUN!

Aydın E Tipi Cezaevi
PKK'li savaş esirleri adına
Hüsnü ALTUN, Şükrü GÖKTAŞ,
Fuat KAV

Serxwebûn gazetesinden beni ağlatan müjdeyi aldım:

"Kürdistan'da halk ayaklanması!"

Ne mutlu o büyük uyanışı yaşayanlara!

Ne mutlu aziz şehitlerimize, kızıl kanlarıyla o kutsal toprakları sulayanlara!

Ne mutlu büyük önder APO'ya; canımız kanımız biricik Partimiz PKK'ye!

Kısacası ne mutlu hepimize, bu günleri gördüğümüze!..

Bu ne güzel NEWROZ'dur ey KÜRDİSTAN! Asırlardır hapsedildin, zincire vuruldun, susturuldun, işgalcilerin pis çizmeleri altında ezildin, nice katliamlara, soykırımlara tanık oldun. Nice isyanlar, nice kahramanlar gördün. Nice nice şehitlerimiz sana feda oldu.

Bu ne sabırdır ey KÜRDİSTAN! Bunca mezalimler, esaretler sana mübah mıdır?.. Bunu hiçbir zaman kabul etmedin, onun için büyük bir azimle, sabırla bekledin ve sonunda seni nihai zafere götürecek, kölelik zincirlerini parçalayacak, aziz şehitlerimizin intikamını alacak ve seni sana, bağımsızlığına, özgürlüğüne kavuşturacak, kendi biricik partini, PKK'ni yarattın!..

Büyük Önderimiz APO'muzu büyüttün, besledin ve bize baş eyledin. Ne mutlu sana ey KÜRDİSTAN! Ne mutlu bize, mazlum halkımıza ki bir bütünüz, yenilmez bir halkız!.. Artık bize geriye dönüş yok. Tek inancımız; "Ya Özgür Vatan Ya Ölüm!"

Önderlerimiz Mazlumlar, Hayriler, Hakiler, Kemaller, Karasungurlar, Agitler ve tüm kahraman aziz şehitlerimiz; büyük bir kıvanç, inanç ve gururla taşıdıkları isyan bayrağını bizlere devredip, kutsal kanlarıyla özgürlük yolunu açtılar.

ONLAR, rehberimiz, klavuzumuz; bizler de takipçileri olalım, olacağız!..

13 kahraman gerillamızın şehadeti, Kürdistan'a "ayaklanın!" komutunu verdi. İsyan bayrağı bugün binlere devredildi, yarın milyonlara!.. Kutsal topraklarımız bizden bunu bekliyor. Onun içindir ki, bu NEWROZ artık sönmeyecek ve söndürmeye de kimsenin gücü yetmeyecek!

Bu NEWROZ'da toprak canlandı, artık bir başka kokuyor. Dağlarımız, ovalarımız, yaylalarımızda bir başka güzellik. Kuşlar bile bir başka ötüyor, bize özgürlüğün haberini getiriyor.

Bu bayram, isyan bayramıdır; hepimize hayırlı olsun!

- Yaşasın Halk Ayaklanmamız!
- Yaşasın Büyük Önderimiz Apo!
- Yaşasın PKK-ERNK-ARGK!

Zaza Mehmet

"Gelişmeler, bir halkın dünyaya yeniden doğuşunu gösteriyor"

Sevgili Arkadaşlar,

...

Geçmişe oranla dünyadan biraz daha fazla haberdarız. Fakat dünyada olaylar öyle hızlı yaşanıyor ve de yoğun ki, elbette çok geride ve bilgi yetersizliği içinde kalıyoruz. Öyle anlaşılıyor ki, çok yoğun politik olayların ve gelişmelerin yaşandığı bir sürece girmiş bulunuyoruz. Sömürgecilik, durumunu düzeltebilmek için yeni çabalar sarfediyor, herhalde elinde bulunan herşeyi taviz olarak bu sefer ortaya koyuyor. Başbakanın İran gezisi, Irak'la İran'ı anlaştırma çabaları, eski yapıyı yaratma istemi içinde olduklarını gösteriyor. Yeniden Türkiye-İran-Pakistan ve Türkiye-İran-Irak üçlü ittifaklarını mı yaratmak istiyorlar? Arap aleminden soyutlandıkça Türkiye'nin bu tür umutlar beslediği gözleniyor. Ayrıca bunlar Özal'ın ABD gezisi sonrasında ortaya çıkıyor, herhalde bu tür çabalara umut bağlıyorlar. Fakat çelişkiler çok yoğun, sanırım anlaşmak için fazla ilerleme sağlayamıyorlar. Yine de politik ortamın hareketlendiğini görmek ve politik mücadelenin yoğunlaşacağını bilmek yararlı oluyor.

Irak muhalefetinin sesi bu kez Londra'dan çıktı. Adamlar Atlas Okyanusu'na kadar gitmişler, hala Saddam'ı yıkacaklarını söylüyorlar. Bari Akdeniz kıyılarında ya da Ortadoğu'da bir yerde açıklama yapsalardı, belki biraz "inandırıcı" olurdu. Herhalde birilerinin onlara "biraz ülkeye yaklaşın" demesi gerekiyor. O kadar olanağı heder edip bir de Okyanusa kadar kaçtıktan sonra ezberlemiş oldukları sözleri hala yinelemeleri iyice güldürücü oluyor artık. Fakat unutmamak gerekiyor, Bağdat'taki bugünkü rejimi yaratan devlet de Londra'dan doğdu. Eski uygulamalar yineleniyor, gibi bir şey bu. Anlaşılan Ortadoğu üzerinde mücadele eden güç odakları yeniden çok merkezli hale geliyor, yakın dönemin iki merkezli yapısı artık iyice dağılıyor. Bu da, o alanda politik savaşımın çeşitleneceğini ve hızlanacağını gösteriyor. Eh, Almanya'nın bu kadar çaba harcamasının başka anlamı yok ya zaten!

Türkiye solunu teşvik edici, eğitici ve destekleyici çabaların önemi oldukça fazla. Bu adamların kendi başlarına gelişme gösteremedikleri zaten çoktan ortaya çıkmıştı. Bunlar marksizmi kemalizmin üzerine okuyorlar, bu yüzden de onu bir türlü aşamıyorlar. Zayıf da olsa olumlu yaklaşımların ve gelişmelerin varolduğunu görmek sevindirici. Fakat bir çoğunda da fırsatçılık egemenliğini sürdürüyor. Bir veriyorlarsa on kat almak istiyorlar. Yani politika bu ve işte böyle yürüyor. Bazılarının son dönemde Kürdistan'da bol bol "birlik konferansları" düzenledikleri gözleniyor. Halbuki Van'da "birlik" konferansı düzenleyeceklerine, İzmir'de "ayrılık" konferansı düzenleseler doğruya daha çok yaklaşmış ve biraz iş yapmış olacaklar. Esas İzmir'dekilerin bu tür eğitime, hem de haddinden fazla ihtiyaçları var. Görünen o ki yanaşmıyorlar buna ve hazır gelişmenin üzerine oturtmayı yeğliyorlar.

Bazı dergilerde yeralan "Kürt sorunu" üzerine dünyadaki gelişmelere ilişkin yazıları ilgiyle okuyoruz. Son İkibine Doğru sayısının Sovyetler Birliği'nde olanlara ilişkin yazdıkları oldukça ilginç. Aynı zamanda da gerçekleri gösterici nitelikte. Sanki dünya kaybettiği bir halkı arıyor, unuttuğu bir halkı uykudan uyanırcasına hatırlamaya çalışıyor. Ve dürüst olanlar, geçmişte yaşananlarda kendi sorumluluğunu bulmaya yöneliyor. Elbette bütün bunlar sonderece önemli gelişmeler. Bir halkın dünyaya yeniden doğuşunu gösteriyor. Neden geçmişte böyle bir şey olmadı da, şimdi oluyor? Demek ki, sorunun çözümleyici halkası tutulursa her şey doğru rotasına giriyor, çorap söküğü gibi peşpeşe geliyor. Bunları görünce, Savcının "PKK Kürt halkı değildir" biçimindeki feryadının anlamını ve gelişmeler karşısında ne denli zorlandıklarını çok daha iyi anlıyorum. Ayrıca bunlar, mücadelemizin gelişiminin iki yanını çok daha net ortaya koyuyor. Bütün dünyaya dağıtılmış Kürt halkı artık gücünü tek bir hedefte birleştirmiş bulunuyor. Fakat mücadelenin bu ulusal özelliğinden öte, evrensel yanı da yoğun olarak ortaya çıkıyor. Sosyalist ülkeler de dahil, bütün dünyada ulusların ve küçük halkların kendi iradelerini ortaya koyma çabalarında önemli etkisi yanında, bir çok gelişmiş halka da mücadele ilhamı veriyor. Öyle sanıyorum ki, Sovyetler Birliği'nde uluslar sorunu üzerine geliştirilmekte olan yeni yapılanma planında da hem genelde mücadelemizin, hem de oradaki Kürt topluluğunun durumunun önemli bir etkisi oluyor. Gelişme bu düzeye varmıştır. Artık bütün bunları sonuç alıcı kanala ustaca akıtabilmek ve gerçekten politik ustalık gösterebilmek kalıyor. Mücadelemizin böyle bir süreçte seyrettiğini görmek oldukça sevindirici.

Davadaki gelişmeler önemli bir düzey kazandı. Sanıyorum kamuoyu üzerindeki etkisi en ileri düzeye ulaşmıştır. Newroz kampanyası bunu iyice sağlamlaştırabilir. Arkadaşların tahliyesi bizleri de oldukça neşeli hale getirdi. Bir Newroz'u daha esaret altında geçirtecekler, fakat bunun yararı daha fazla olacak. Kendileri böyle yapsınlar, biz de sorunun çözümünde köktenci olacağız, gerçekler bütün çıplaklığı ile teslim edilmek zorunda kalınacak.

Hepinizi sevgi ve saygıyla selamlar, başarılar dilerim.
NEWROZ PİROZ BE!

Selahattin Erdem
4 Mart 1990

ADIM ADIM KÜRDİSTAN

Tarihi eserleriyle zengin bir beldemiz;

RUHA

(URFA)

-IV-

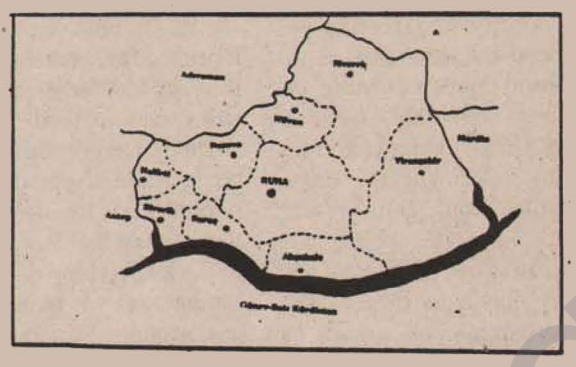

ULUSAL KURTULUŞ MÜCADELEMİZDEKİ YERİ

Urfa, daha grup aşamasında ulusal kurtuluş mücadelemizin geliştiği ve kitleselleştiği bir alandır. Bölgenin tarihsel ve toplumsal özellikleri bu gelişmeyi daha olanaklı kılar.

Geniş tarımsal toprakları bünyesinde barındıran Urfa, toprak ağalığının en fazla kurumlaştığı ve o düzeyde de topraksız yoksul köylü yığınlarının arttığı Kürdistan bölgesidir. Türk sömürgeci siyasal yapısının birer eklentisi durumuna gelen ağalar, bu bağdan da aldıkları güçle, köylüler üzerinde aşiretçi-feodal bir despotluk kurarlar.

Kapitalist üretim ilişkileri Urfa'da ulusal çelişkilere ek olarak sınıfsal çelişkileri de derinleştirir. Bölgede köylülüğün yoksulluğu, perişanlığı, ağa zulmü ve köylülerin ağa ve sömürgeci askerlere karşı koyuşları tüm Kürdistan içinde kendine has özellikler taşır. Süreç içinde yoksul sınıf kökenli önemli bir aydın ve öğrenci kesimi ortaya çıkar. Böylece modern ulusal kurtuluş mücadelemize zemin olabilecek kesimler oluşur. Topraksız yoksul köylüler, yığınlar halinde Türkiye'ye, özellikle de Çukurova bölgesine göçe başlarlar. Küçük çocuğundan yaşlısına kadar binlerce yoksul köylü mevsimlik ya da sürekli tarım proleterine dönüşür.

Urfa'nın yoğun çelişkiler içeren toplumsal ortamına sömürgeciler, çok yönlü müdahale ederler. Bir yandan feodal-kompradorların otoriteleri güçlendirilirken, öte yandan dini ve faşist örgütlenme geliştirilir.

Şehirlerde dar bir çevrenin içinde sıkışmış Türkiye'nin sosyal-şoven ve Kürdistan'ın küçük-burjuva milliyetçi grupları, okullar vb. sömürgeci kültürel, ekonomik ve sosyal alanlarda kurumlaştırılan faşist örgütlenme ve teröre karşı bir şey yapmadıkları gibi, bölgede ayrı bir olumsuzluğun kaynağı olurlar. Gençliği devrimci ve ulusal duygulardan uzaklaştırarak inkarcı ve reformist yöne sevkederler.

Hilvan atılımı Urfa'yı ulusal kurtuluş mücadelemizin bir kalesi durumuna getirmiştir.

PKK, daha grup hareketiyken Urfa bölgesine yönelir. Yoksul köylülükten gelen yurtsever aydınlar, bölgede ulusal kurtuluş örgütlenmesinin ilk temel dayanakları olurlar. 1977'de Urfa şehir merkezi, Suruç, Hilvan, Siverek, Halfeti ve bölgenin diğer kazalarında ulusal kurtuluş grupları kurulur. Gençlik önemli oranda bu çalışmaya çekilir. 1977 baharında Suruç'ta **Fevzi ASLANSOY**'un cenaze merasimine katılan kalabalık kitle, anti-sömürgeci ve ulusal kurtuluşçu sloganlar atar. Aralarında **M. Hayri DURMUŞ** ve **Kemal PİR**'in de olduğu devrimci grup önderleri tutuklanır ve işkence görürler.

Ancak, sömürgeciler geç kalmıştır.

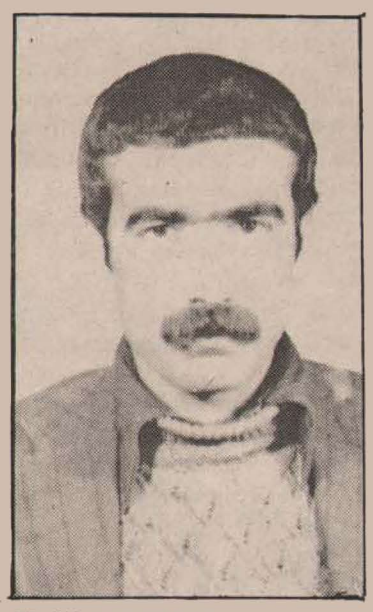

Halil ÇAVGUN

Ulusal kurtuluş mücadelesinin tohumları Urfa'da serpilmiştir. Türk sömürgecileri, daha fide halindeyken gelişmeyi durdurmak için komplolar peşinde olurlar. Antep'te denediklerini Urfa'da da denerler. Bu defa devreye sokulanlar Süleymanlar denen feodal çete ve faşistlerdir. Bu saldırılar neticesinde önder devrimci **Halil ÇAVGUN** katledilir.

Şehidimizin kanı yerde bırakılmaz. Kitleler, feodal komplocu çeteye karşı birleşirler. Çete çökertilir. Hilvan gençliği, kadını, esnafı ve çocuğu ile birlikte ulusal kurtuluş mücadelesine kazanılır. Hilvan sömürgecilerin korkulu rüyası haline gelir.

PKK'nin parti olarak kuruluşuyla, ulusal kurtuluş mücadelemizin gelişmede kazandığı başdöndürücü ivme, sadece Hilvan'la sınırlı kalmaz. Bölgedeki faşist örgütlenme tümüyle tasfiye edilir. Bölgenin tümünde devrimci örgütlenme, feodal-komprador çetelerin karşısına dikilir. Şehir gençliği ve işçilerin yanısıra yoksul köylüler de mücadeleye koşarlar. Neticede ulusal çelişki silahlı biçimlere dönüşmeye ve sömürgecilerce destekli feodal-kompradorlarla yoksul köylülük arasındaki çelişki öne çıkmaya başlar. Bucaklar çetesi, kitlelerin hedefi olarak öne çıkar.

Ulusal kurtuluş mücadelemiz Hilvan ve Siverek odağında ciddi bir sınav verir. Bucaklar çetesi ve sömürgecilere karşı mücadele içinde başta **Salih KANDAL** ve **Cuma TAK** olmak üzere çok sayıda devrimci halk önderi ve yurtsever köylü şehit düşer. Faşist-askeri darbeye kadar devam eden bu mücadele içinde sömürgecilerin verdiği bütün desteğe karşın Bucaklar çetesi çökertme noktasına getirilir. Sömürgecilerin PKK'yi bu ilk ciddi deneyinde boğma planları boşa çıkarılır. Mücadeleye aşiret kavgası niteliği verme çabaları da boşa çıkarılır. Köylülük, komplo ve göçe karşı direnir. Neticede feodal çetelerin otoriteleri önemli oranda dağıtılır. Sosyal-şoven ve küçük-burjuva milliyetçi grupların etkisi kırılır.

Faşist-askeri cuntanın saldırıları, Urfa'daki ulusal kurtuluşçu örgütlenmeyi dağıtmaya yetmemiştir.

Faşist cunta, darbenin hemen ardından Kürdistan'a yönelik bir imha planı yürürlüğe koyar. Amaç; PKK'nin güç merkezlerini dağıtmak ve halkı teslim almaktır. Urfa bölgesi ve özellikle Hilvan-Siverek boy hedefidir. Yüzlerce yurtsever tutuklanır. Onlarca yurtsever de katledilir. Başta bilinen aileler olmak üzere yüzlerce, hatta binlerce yurtsever göç ettirilir. Bu odakta bitmiş feodal çeteler tekrar canlandırılır. Ulusal kurtuluş mirasımız üzerinde soysuz oyunlar oynanır. Bu amaçla bir avuç yılgın ve mücadele haini kullanılır. Amaç; Hilvan direnişinin kazanımlarını ortadan kaldırmak ve bölgedeki yurtsever potansiyeli tüketmektir.

Fakat sömürgeciler geç kalmıştır. Kanla sulanan mücadele kitlelerle bir daha sökülmemecesine kaynaşmıştır. Yurtsever kitleler, göçe ve işkencelere rağmen, ulusal kurtuluşa inançlarını korurlar. Devrimcilerin dönüşünü emin olarak beklerler. Cezaevlerinde bölgenin savaş

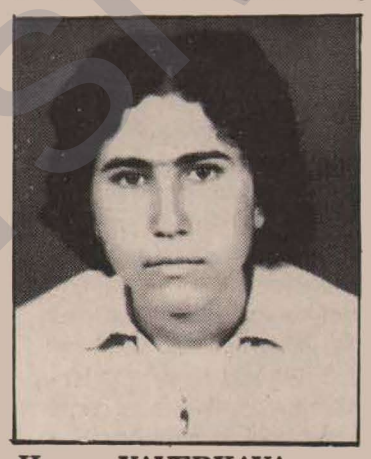

Hanım YAVERKAYA

esirleri, direniş ve ihanet ayrımında direnişten yana olurlar. **Mazlum DOĞAN'ı, M. Hayri DURMUŞ**'u ve **Kemal PİR**'i izlerler. Dönem gereği kaçınılmaz döküntülere rağmen, tutulan direniş yolu olur.

Bölgenin kadro ve savaşçıları Urfa'dan, Hilvan'dan, Siverek'ten, Viranşehir'den, Birecik'ten, Halfeti'den, PKK'nin geri çekilme, toparlanma ve ülkeye, direnişe dönüş hamlesi içinde yer alırlar. Artık yerellik aşılmıştır. Devrimcinin savaş alanı tüm Kürdistan'dır. Filistin direnişinde yer alınmakta ve kan verilmektedir. Bu kardeşlik mücadelesi içinde şehit olan PKK kadroları arasında **Mehmet ATMACA** ve **Abdullah KUMRAL** da vardır.

1982'de PKK II. Kongresi'nde alınan ülkeye dönüş hamlesinin önemli bir hedefi de Urfa bölgesi olur. Devrimcilerin dönüşünü dört gözle bekleyen kitlelerde canlanma olur. Eski ve yeni çevreler toparlanır. Bu çalışma içinde kaynağa dönüş çağrısına uyarak Avrupa'dan katılan bölgenin ve PKK'nin değerli kadrosu **Adnan ZİNCİRKIRAN**, Ziya isimli bir hainin ihbarı sonucu sömürgeciler tarafından yakalanır ve katledilir.

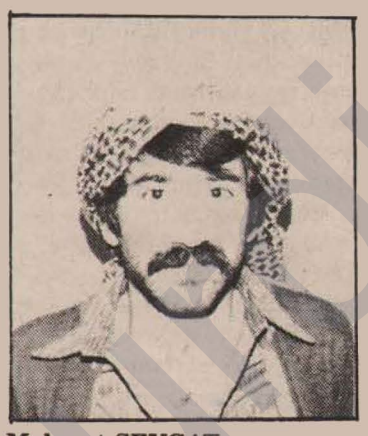

Mehmet SEVGAT

PKK, ulusal kurtuluş mücadelesini gelişmiş bir anlayışla dağlardan geliştirmektedir. Kürdistan'ın tüm bölgeleriyle kısa sürede uyum gösteren Urfa bölgesi kadroları 15 Ağustos Atılımı ve atılıma yol açan zorunlu pratiğin becerilmesinde önemli bir rol oynarlar. Değerli HRK savaşçı komutanlarından, PKK kadroları **Veysi BADEM, Hanım YAVERKAYA, Ahmet ÇALIŞKAN** ve **Mehmet YEŞİLLER** atılım döneminin Urfa bölgesi şehitlerinden sadece birkaç tanesidir.

15 Ağustos Atılımı, tüm Kürdistan'da olduğu gibi, Urfa bölgesinde de yankısını bulur. Sömürgeciler de boş durmazlar. En erkenden feodal-aşiretçi çeteleri silahlandırırlar. Güçlü bir ajan ağı kurmaya çalışırlar. Bu önlemler, bölgede siyasal ve askeri ulusal kurtuluş mücadelemizin gelişmesini önleyemez. Ceylanpınar, Halfeti, Viranşehir, Bilecik ve Suruç'ta askeri eylemler süreklilik kazanır. Ajanlar ve düşmanın askeri ve ekonomik hedefleri vurulur. Bölgeden ulusal kurtuluş saflarına gençliğin akışı süreklilik kazanır.

Halk direniş şehitlerini ve kahramanlarını unutmaz. Şehitler ve savaşan evlatları, yurtsever milyonları mücadeleye bağlayan kopmaz bağ olur. ARGK'nin değerli komutanları **Mehmet SEVGAT (Bedran), Hüseyin SARIÇİÇEK (Orhan)** ve **Veli YAŞAR (Delil)**'i unutmak mümkün müdür? Bunlar, **Salih KANDAL** ve **Cuma TAK**'ın geleneğine uydular. Ulusal kurtuluş silahını sürekli yükseklerde tuttular, eylemden eyleme koştular. Faşist düşmana son nefeslerine kadar ölüm kustular.

Açlık grevi eyleminde şehit düşen **Mehmet Emin YAVUZ** ve kadın gerillacılığın, ulusal kurtuluşçu savaşçılığın gereklerini layıkıyla yerine getiren **Sultan YAVUZ, Mehmet DEMİR (Salih)** vd. şehitlerimiz, Urfa'da engin yurtseverliğin ve ulusal kurtuluşçu mücadelenin sürekliliğinin garantisidir.

Türk sömürgecilerinin bölgeye yönelik tasfiye planları da başarısızlığa mahkumdur.

Türk tekelci burjuvazisi, tıkanan ekonomisine nefes boruları açmak ve Urfa bölgesinde kendi sömürgeci sistemine uygun bir sosyal-kültürel yapı oluşturmak amacıyla Güneydoğu Anadolu Projesi (GAP)'ni geliştirmektedir. Amaç bu proje ile Kürdistan'ın büyük ekonomik kaynaklarını Türk sömürgeci burjuva ekonomisine sunmaktır, bölgede Kürt egemenlerine dayalı işbirlikçiliği geliştirmektir. Topraksızlaştırılan yüzbinlerce Kürt köylüsünü şehirlere sürüklemek ve üzerlerinde bir askeri-ekonomik-kültürel ve sosyal egemenlik kurmak, daha doğrusu var olanı sıkılaştırmaktır. Tüm bu önlemlerle bölge halkı, ulusal kurtuluş mücadelemizin güçlü bir destekçisi ve ögesi olmaktan çıkarılmak isteniyor.

Bu amaçla bölgeye yönelik yeni televizyon kanalları açılmakta, durmadan bölgeye yönelik sömürgeci kültürel ve sosyal aktiviteler ve kurumlar arttırılmakta, şehirler suni bir şekilde şişirilmekte, sosyal çelişkilerin patlamalara dönüşmemesi için sömürgecilere bağlı dini hareket geliştirilmekte vb. çok yönlü önlem alınmaktadır.

Ancak şimdiden söyleyebiliriz ki, sömürgecilerin planları bozulmuştur. Proje köylülerin durumunda hiçbir düzelmeye yol açmamıştır. Palazlanan bir avuç feodal-komprador olmuştur. Şehirlere doldurulan yığınlar sosyal patlama noktasına gelmişlerdir. Köylülüğün topraksızlaştırılması ve proleterleşme sürecine itilmesi, Urfa bölgesinde Kürdistan ulusal kurtuluş mücadelesinin dayandığı sınıf temelini daha da güçlendirmektedir. Bu sonucu sömürgeciler de görmekte, tüm Kürdistan alanında olduğu gibi, Urfa bölgesinde de otoritelerini, askeri güçlerini arttırarak sürdürmeye çalışmaktadırlar.

1990 Mart'ı ile içine girilen şehir kitlelerinin yığınsal eylem dönemine Urfa bölgesi de katılmış, şehir merkezinde öğrenciler, direklerden sömürgeci bayrakları indirmiş, Newroz'u kitlesel olarak kutlamış, aynı şekilde bu bölgenin tüm büyük yerleşim birimlerinde ayaklanmalarla dayanışma karakterli siyasal eylemler yapılmıştır.

Sömürgeciler, bu bölgemizde daha güçlü ve çok yönlü hazırlıklarla ulusal kurtuluş mücadelemizin karşısında durmaktadırlar. Bu bölgedeki çelişkilerde biçimsel değişiklikler yapmasına rağmen, özde çelişkilerin karakteri aynıdır. Ve sınıfsal çelişkinin de belirginleşmesiyle Urfa bölgesinde ulusal çelişkinin daha derinleştiği nettir.

Bu nedenlerle, güçlü bir mücadele geçmişine sahip, şehit kanıyla sulanmış Urfa'da siyasal ve dağdaki gerilla karakteriyle ulusal kurtuluş mücadelemiz, gelişme ve atılım yapma şansına ve olanaklarına sahiptir.

GELECEK SAYIDA:
ADIYAMAN (SEMSÛR)

www.anlamdergisi.org

Ortadoğu'da Çok Başlı Yeni Dengelere Doğru

Geçtiğimiz günlerde Irak Devlet Başkanı Saddam Hüseyin, gelişmiş kimyasl silahlara sahip olduklarını, bunu gerekirse İsrail'e karşı kullanabileceklerini açıkladı. Bu açıklama tüm dünyada şok etkisi yarattı. Başta İsrail olmak üzere ABD ve tüm Avrupa ülkeleri, bu tehditi ciddiye aldılar. İran'la sekiz yıl süren savaş içinde tecrübe kazanmış 1 milyonluk askeri gücü ve İsrail'den sonra en modern teknolojik silah donanımına sahip ordusu ile Irak, gerçekten de Ortadoğu'da süper bir güç olma yolunda.

İran'ın Ortadoğu'daki güçler dengesini sarsan radikal çıkışının önünü kesebilmek için tüm emperyalist güçlerin elbirliği ile her alanda sınırsız destek sunduğu Saddam rejimi, bu fırsatlardan yararlanarak kendisini askeri ve sivil sanayi alanında geliştirdi ve Ortadoğu'nun başlıca denge güçlerinden biri haline geldi. Irak'a karşı İran'ı destekleyen Suriye bile, Irak'ın İsrail'e karşı aldığı bu tavrı onaylamakta ve desteklemektedir.

Gelişmeler, emperyalist güçleri şaşkına çevirmiş durumda. Genellikle bilinen bir kurgu hikayede, Frankenstein'in artık ona ihtiyacı kalmadığı anda kendisini yapan mühendisi öldürdüğü söylenir. Gerçi Irak, henüz böyle bir konuma ulaşmadı. Ama emperyalist güçler kendi elleriyle yarattıkları Saddam rejimi, Kürt halkına karşı kimyasal silah kullandığında ve binlerce Kürdü katlettiğinde kör, sağır ve dilsiz tavrı almışlardı. Bugün ise İsrail, Irak tarafından kimyasal silahlarla tehdit ediliyor diye kıyametler koparmaktadırlar. Oysa kimyasal silah teknolojisini Irak'a veren de bizzat emperyalist güçlerin kendisidir. Hiçbir işbirliğinde yüzde yüzlük bir garanti yoktur. En sadık olarak bilinen hayvanlardan köpek bile, kudurduğu zaman sahibine de saldırır ve ısırır. Kürt halkına karşı kudurmuş bir vahşete gözyumanlar, bugünkü tehditi de hesaba katmak zorundaydılar.

Öte yandan Sovyetler Birliği'ndeki politika değişiklikleri Suriye ile ilişkilere de yansıyor. Bu durumda Suriye, Arap dünyası içindeki politikasını yeniden gözden geçiriyor ve bölge içindeki konumunu korumaya çalışıyor. Bu amaçla Mısır'la geliştirdiği ilişkilerin hemen arkasından Türkiye'den gelen su tehditi karşısında Irak'la arasındaki çelişkiyi dondurması, hatta İsrail'e karşı tavrını destekleyen bir tutuma girmesi, Ortadoğu'da yeni dengelere doğru bir sürece girildiğini gösteriyor.

Her ne kadar emperyalizme bağımlı olsa da Arap dünyasının yeniden kendi birliğini sağlayarak bölgeyi ilgilendiren konularda ortak tavır alma eğilimi giderek güçleniyor. Bunun karşısında Türkiye ile İsrail arasındaki ilişkilerde de daha çok yakınlaşma ve işbirliği geliştiriliyor.

Mevcut gelişmeler, İsrail ve Türkiye gibi emperyalizmin bölgedeki jandarmalarının iç ve dış sorunları nedeniyle önümüzdeki dönemde oldukça zorlanacağını, hele hele Türkiye'nin bu süreçte geri dönülmez bir çöküşü yaşayacağını göstermekte. Yeni oluşacak dengelerde PKK önderliğindeki Kürdistan Ulusal Kurtuluş Mücadelesi'nin rolü bir kez daha öne çıkmakta.

Nepal'de Halk Kazandı

15 Şubat'tan beri devam eden kanlı kitlesel gösteriler sonucu Nepal'de partiler üzerindeki yasaklar kalktı. Serbest seçimler yapılacak. Halk verilenlerle yetinmiyor. Krallığın sona ermesi için kitlesel gösteriler devam ediyor.

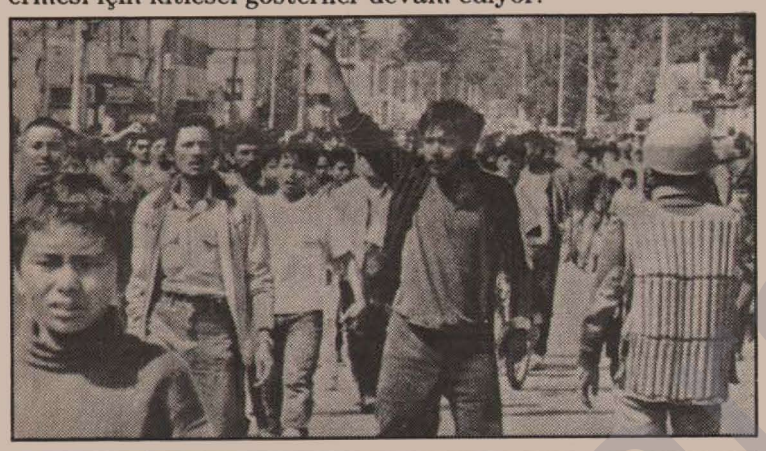

Nepal'ın kimliği

Nüfusu: 18 milyon
Yüzölçümü: 140 797 km²
Başşehri: Katmandu
Devletin resmi dini: Hindu
Resmi dil: Nepali
Etnik bileşim: Nepal değişik halk gruplarından oluşmaktadır. Tibetliler, Hindular ve Moğollar en büyük halk gruplarıdır. Ülkede pekçok dil ve lehçe konuşulmakta. 4000 m. yükseklikte bile yerleşim yerleri çoktur.
Ekonomik yapısı: Everest dağı ile birlikte dünyanın üç büyük dağı Nepal'dedir. Halkın %90'ı tarımla geçinmektedir.
Sosyal durum: Nepal dünyanın en yoksul ülkelerindendir. Okuma yazma oranı %20 kadardır. Bu da düzensizdir. Sağlık hizmetleri yok gibidir. Nüfusun ancak %1'i ya iş sahibidir ya da küçük iş yerlerinde çalışmaktadır.

Kral ailesi ve bürokrasi toplam gelirin % 60'nı emiyor. 1972 yılından beri ülkede anayasal monarşi var. Ailenin büyüğü kraldır. Bunun yarı tanrı özelliklerine inanılıyor. Ailenin ikinci bireyi orduya ve aile mülkiyetine,üçüncüsü de polise bakıyor. Kral alkolik olduğundan ülkeyi kraliçe yönetiyor. Ordu ve polisini, İsrail askeri uzmanları eğitiyor. Kralın kardeşi Katmandu'yu eroin ticaretinin merkezi durumuna getiriyor.

Ülkede muhalefet yasaktır. Baskı ve işkencenin yanısıra rüşvet çok yaygındır. Halk, kraliçeyi "İmelda", ordunun başındaki kralın kardeşini de "Ejderha kafası" olarak adlandırıyor.

Olaylar nasıl başladı

Halkın baskı,yoksulluk ve 1989'da yapılan toprak reformu sonucu köylülerin topraksızlaştırılmasına karşı muhalefeti 15 Şubat'tan itibaren kitlesel gösterilere dönüştü ve bu gösteriler süreklilik kazandı. İlk gösterilerin ardından 600 muhalif lider tutuklanıyor. Polisin göstericilere ateş etmesi sonucu günde ortalama iki kişi ölüyor ve en az on kişi de yaralanıyor. Yaralılar polis tarafından toplanıp öldürülüyor. Hindu geleneğine göre ölüler yakıldığından öldürülenlerin sayısı saptanamıyor. Tutukluların sayısı o kadar artıyor ki tutuklu yakınlarına, gazetecilere ve doktorlara, yasak olan işkencenin her türlüsünün yapıldığı 6 tutuklu kampı kuruluyor.

15 Mart'taki gösteride halk dövülünce gösterilerin boyutu günde 9 saatlik greve dönüşüyor. Kral, uydu parlamento ve hükümeti dağıtıyor.

Çoğunluğunu çocuklar ve kadınların oluşturduğu tutuklu yakınlarının gösterisine ateş edilince gösterilerin boyutu daha da artar. 2 Nisan'da 300 000 kişi kralın çekilmesi istemiyle gösteri yaparlar. Baskılara dayanamayan kral, 8 Nisan'da yaptığı açıklamada "komünist partisi de dahil tüm partilerin serbest bırakıldığını, serbest seçimlerin yapılacağını ve tutukluların serbest bırakılacağını" söyler.

Muhalefet birleşik bir blok halindedir. Bu blokun en güçlü gücü komünist partisidir. Halk verilen tavizlerle yetinmiyor. Kralın kesin çekilmesini, demokratik hakların garanti edilmesini, tutukluların serbest bırakılmasını, toprak reformu yapılmasını, baskıcı ve rüşvetçi bürokrasinin dağılmasını ve işkencecilerden hesap sorulmasını istiyor.

Yunanistan'da Muhafazakar Dönem Başlıyor

Bir yıl içinde üçüncü kez sandık başına giden Yunanlı seçmen tercihini yaptı ve 300 millervekilinden oluşan parlamentoda 150 milletvekilini Yeni Demokrasi Partisi'nden seçti. Parlamentodan onay alabilmesi için bir oya ihtiyacı olan Yeni Demokrasi Partisi Başkanı Konstantin Mitsotakis, yeni hükümeti kurdu.

Solun istikrarsız politikası ve PASOK'un geçmiş dönem içinde çeşitli skandallardan dolayı yıpranmış olması, Yeni Demokrasi Partisi'nin iktidara gelmesinde önemli bir rol oynadı. Yeni Demokrasi Partisi iktidarının ekonomik ve sosyal alanlarda bir takım yeni politikalara yöneleceği, ABD ile yakınlaşmanın olabileceği; ama Türkiye ve Kıbrıs politikalarında pek bir değişiklik olmayacağı tahmin ediliyor.

İngiltere:

Kelle Vergisi'ne (Poll Tax) Karşı Dev Kitle Gösterileri ve Cezaevlerinde İsyan



İngiltere'de Muhafazakar Parti iktidarının yeni uygulamaya koyduğu 18 yaşından büyük yetişkin her kişi başına ve oturduğu bölgeye göre alınması kararlaştırılan Pol Tax (Toplum vergisi; halk arasında Kelle Vergisi olarak adlandırılıyor), halkın yoğun tepkisi ile karşılandı.

Onbinlerce kişinin yaygın protesto eylemlerine neden olan Kelle Vergisi, adil olmayıp yoksulların vergi yükünü arttırıcı, zenginlerinkini azaltıcı bir nitelik taşıyor ve toplanması sırasında da çok büyük idari ve mali yük getiriyor. Bu vergi sistemine göre, aynı yörede bir şatoda yaşayan beş kişilik bir aile ile normal gelire sahip veya yoksul beş kişilik bir aile de aynı miktarda vergi ödeyecek. Yani vergilendirmede esas alınan ölçü, gelir ve mülkiyet değil, insanın kendisi. Kelle vergisinin yerleşim alanı sınıflandırmasına göre alınması planlandığı için, bazen aynı şehirde aynı sokakta bir tarafta oturan ile öbür tarafta oturan, bu sınıflandırmadan dolayı büyük çapta farklı vergi bedeli ödemek durumunda kalabiliyor. Hatta öğrenim amacıyla başka bir şehire giden öğrenci dahi bu vergi kapsamına alınıyor. Eski sisteme göre vergiler evin büyüklüğüne göreyken, şimdi ise kişi başına hesaplanıyor. Buna göre bir Lord ile yoksul bir köylü aynı vergiyi ödeyecek.

Toplumsal sınıflar arasındaki çelişkiyi derinleştiren, orta ve yoksul kitleleri daha çok sömürmeyi amaçlayan kelle vergisine karşı gösteriler, bundan 609 yıl önce yine benzer bir vergi sisteminin uygulamaya konulmasına karşı iki ay süren köylü isyanlarının yıldönümüne tekabül ediyor. O tarihte, yani 1381'de İngiltere hükümeti Fransa'yla arasındaki savaşın maliyetini karşılayabilmek için "kelle başına" vergi koymuştu. Ancak hayat pahalılığı ve diğer ekonomik ve sosyal sorunlardan bunalan halk kitleleri isyan ederek Londra üzerine yürümüş, çıkan çatışmalarda çok kişi ölmüş ya da idam edilmişti. Öz itibariyle aynı olması nedeniyle yeni vergiye de "Kelle Vergisi" denmektedir. Kelle vergisine karşı köylü isyanlarını anmak amacıyla isyanın başladığı eyalet merkezinde geçen ay "Kelle Vergisi Anıtı" dikildi.

Kelle Vergisi'ne karşı Nisan ayı başından beri yaygın kitle gösterileri yapılıyor. İngiliz polisi, yapılan her gösteriye saldırdı, olay çıkardı. Çok sayıda göstericiyi yaraladı ve tutukladı. Son olarak Londra'nın Trafalgar Meydanı'nda 100.000 aşkın insan "Kelle Vergisi"ni protesto mitingi yaptı. Polis yine protesto gösterilerine müdahale etti ve çatışma çıktı. Çıkan çatışmada atlı polisler yüzlerce kişiyi yaraladılar ve tutukladılar. Bu esnada mağazalar yağmalandı ve bir inşaat şantiyesi yakıldı.

Kelle Vergisi'ni ödemek için komiteler oluşturuldu ve bunun yol ve yöntemleri üzerinde çalışmalara başlandı. Tüm komiteler, Kelle Vergisi'ne karşı Britanya Federasyonu çatısı altında birleştiler.

İngiltere'de Lordlar Kamarası'nda tartışılan ve önümüzdeki aylarda yürürlüğe girecek olan Amerikan tipi özel sağlık sistemi ile parası olana iyi sağlık hizmeti yasasının da yeni kitlesel tepkilere ve dalgalanmalara yolaçması bekleniyor.

Yine Thatcher hükümetinin on yılı aşkın süreden beri izlediği gerici tutucu politikalara karşı sosyal patlamaların bir diğer yanı da cezaevleri. İngiltere'deki cezaevlerindeki tutukluluk koşulları ve uygulamalar tam anlamıyla insanlıkdışı. Mahkumlar ve tutuklular, vahşi cezaevi koşullarını biraz olsun insanileştirmek ve insanca yaşamak için peşpeşe ayaklanıyorlar. Cezaevlerinde bulunan tutukluların hemen hemen yarısı daha önceden sabıkalı. Bu da, izlenen sosyal ve ekonomik politikaların iflasını gösteriyor.

Tutucu, gerici Thatcher hükümeti, uygulamaya koyduğu ortaçağ vergi sistemi ve ortaçağ cezaevi politikası nedeniyle bir hayli zorlanmış durumda. On yılı aşkın bir süredir izlediği ekonomik-sosyal politikalar kitlelerde büyük bir hoşnutsuzluk yaratmış, son çıkarılan Kelle Vergisi, bu durumu daha da derinleştirmiştir. Kelle Vergisi'ne karşı büyük kitle gösterileri ve cezaevlerinde yükselen isyanlar, iktidarın emperyalist politikalarının artık daha fazla kabullenilmeyeceği ve halkın sabrının belli bir noktaya geldiğini göstermektedir. Bu gelişmeler, Thatcher iktidarının geleceğini de çok yakından etkilemektedir.



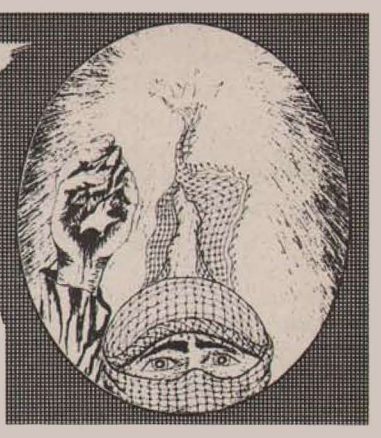

YENİ UFUKLARA DOĞRU

Cezaevleri bir savaş karargahıdır...

Evet bir savaş karargahı!!!

Bunu çok duydum, duyduk.

Her konuşmaya başlayan tutsak bu sihirli cümlenin altını çizerek konuşuyor. Oysa bu sihirli bir cümle değil, gerçeğin taa kendisi... Bunu zindan pratiğimizden anlamak gerekir. Çünkü, 12 Eylül faşist diktatörlüğünden bugüne kadar çatışmaların en yoğunu zindanlarda yaşandı ve yaşanmaya devam ediyor. Bunu son şanlı Aydın Direnişimizde de görmek mümkün.

Cezaevleri bir savaş karargahıdır!!!

Bunun üzerine bugüne kadar kaçımız düşündük, kafa yorduk, algılamaya çalıştık, bilince çıkaralım dedik?

Hiç birimiz...

Çok ilginç!

Hiç birimiz...

Eğer gerçekten kafa yormuş olsaydık, düşünmüş olsaydık, on sekiz aylık tutsaklık yaşantımız boyunca kötü bir pratiğin sahibi olmazdık. Hem de çok kötü bir pratiğin sahipleri...

Düşünüyorum...

Düşündükçe sorular soruyorum kendime; on sekiz aylık tutsaklık yaşantımız boyunca ne yaptık; Partiye katkımız ne oldu; asgari de olsa kutsal halk savaşımıza karşı sorumluluklarımızı yerine getirdik mi?

Bu soruların yanıtını düşünüyorum; düşündükçe kahroluyor, suçluluk duyuyorum; yüreğim paramparça, bin parça oluyor.

Bugün bütün bunları düşünmemi; düşünmemizi sağlayan neydi?

Dün gece yapılan toplantıda konuşulanlar...

O konuşmalar öyle etkileyiciydi ki, tüm bunları düşünmemek mümkün değildi.

Dün gece toplantıda, Çeko hepimizi dinledikten sonra şöyle demişti:

«...On sekiz ay boyunca, hep birbirinizle uğraşmışsınız...»

«...Sorunlarımız var gerekçesiyle herkes bildiğini okumuş...»

«...Madem ki, sorunlarınız vardı; bugüne kadar neden, neden çözmek için çaba sarfetmediniz?..»

«...Birbiriyle uğraşan bir yapılanmanın içinde yer alan unsurlar, düşmana karşı hiçbir şey yapamaz ve o noktada yapıdan bahsetmek mümkün değildir...»

«...Bugüne kadar düşmana karşı ne yapıldı? Hiçbir şey! Neden? Çünkü birbirinizle uğraştınız ve son olarak da bölündünüz; ayrı ayrı yaşamaya başladınız...»

«...Devrimcilik bu mudur? PKK'ye karşı sorumluluğunuzu böyle mi yerine getirdiniz? PKK böyle mi temsil edilir? Ulusal kurtuluş kavgamıza böyle mi katkıda bulunulur...»

«...Sizler çok kötü bir pratiğin sahiplerisiniz...»

«...Böyle devam ettiğiniz müddetçe, hiç kimse sizin PKK adına konuşmanıza müsaade etmez...»

«...Hem bildiğini yapacaksın, hem ondan sonra hiçbir şey olmamış gibi kalkıp ben PKK'liyim, PKK'yi temsil ediyorum diyeceksin! Olmaz böyle şey...»

«...Hiç kimsenin Partinin kutsallığına gölge düşürmeye hakkı yok...»

«...Bu günden itibaren ya bir Partili gibi yaşayacaksınız, bunun gereklerini yerine getireceksiniz, ya da PKK'nin ismini dahi ağzınıza almayacaksınız...»

«...Sorunlarınız mı var? Bunların tümünü oturup konuşacağız, hep birlikte çözüm yolları arayıp bulacağız ve kökünden bu sorunları çözüp atacağız...»

Evet, Çeko arkadaş hepimizi tek tek dinledikten sonra toplantıda bunları söylemişti ve söylenenlerin tümü de bizim on sekiz aylık kötü tutsaklık pratiğimizdi.

İşte Çeko, bu olumsuz gidişata son vermemiz gerektiğini söylüyor; bunu söylerken de gerçekliğimizi, içinde bulunduğumuz durumu bütün çıplaklığıyla gözler önüne seriyor, dile getiriyordu.

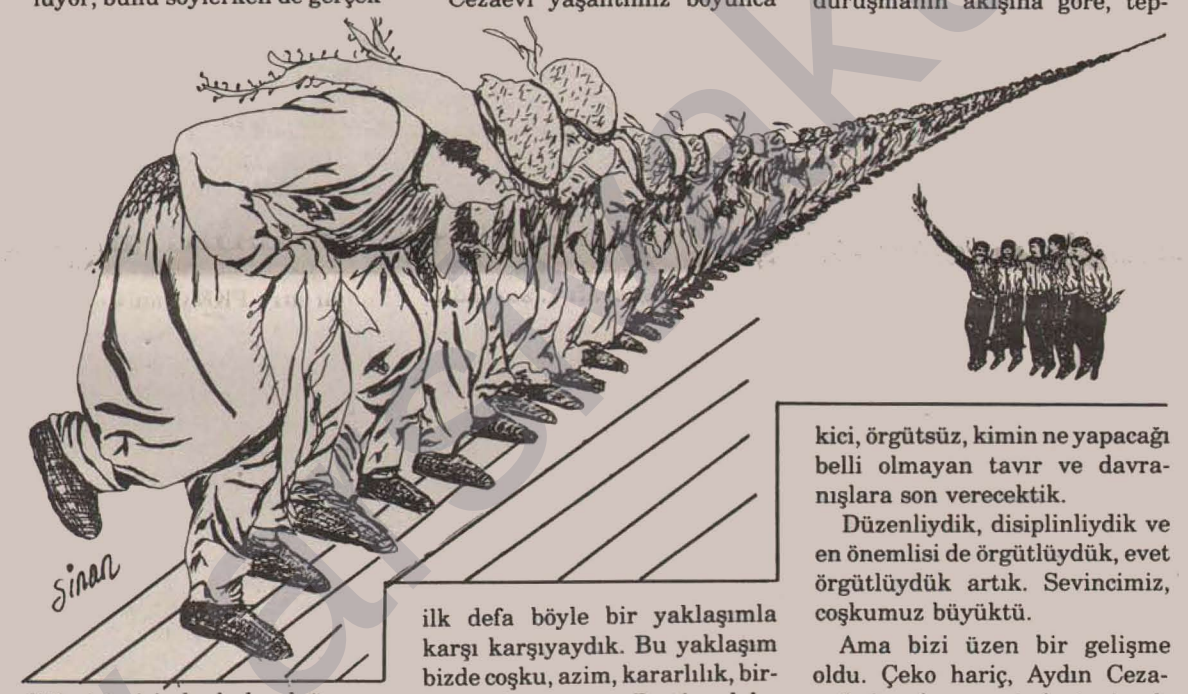

Çeko ve iki arkadaşın burada olmaları bizim için büyük bir şans. Gerçi birkaç gün sonra tedavileri biter bitmez tekrar Aydın Cezaevi'ne götürecekler ama yine de bizim için büyük bir fırsat.

Hastaydılar; tedavi olmaya hastaneye gelmişlerdi, muayenelerinden sonra çeşitli testler için buraya yanımıza, Buca Cezaevi'ne getirilmişlerdi.

Hastaydılar; tedavi olmaya gelmişlerdi ama kendilerini bizim sorunların içinde bulmuşlardı. Bütün enerjileriyle, yetenekleriyle sorunlarımıza yönelmiş; çözüm yolları üretmeye başlamışlardı.

Önümüzde artık iki alternatif vardı: Ya PKK'ye yaraşır bir yaşam tutturacak, ideolojik-politik-örgütsel ve askeri hattına bağlı kalacaktık ya da PKK'yi bir daha ağzımıza almayacaktık.

Biz artık tercihimizi yapmıştık; olumsuz gidişatımıza son verecektik. Geçici de olsa, yetkin arkadaşlarla birlikteydik ve her konuda bize perspektif veriyorlardı. Günlük hareketlerimizden tutalım da mahkemedeki durumumuza, idareye karşı, diğer gruplarla ilişkiye kadar her konuda nasıl hareket edeceğimizi belirtiyor; sık sık toplantılar yaparak, anlamadığımız, kavramadığımız hiçbir nokta bırakmıyorlardı.

Bununla da yetinmediler; örgütsel işleyiş, eğitim, Parti yaşamı, cezaevi politikamız, ittifak anlayışımız, seri kararlar çıkarmada atiklik vb. hayati önemi olan konuları yazıp programlaştırarak, en ince ayrıntısına kadar planlar yapıp sundular.

Bunları kavramamız için ellerinden gelen çabayı esirgemiyorlardı. Biz artık arkadaşlarla bütünleşmiştik.

Yapılan çalışmalardan son derece hoşnuttuk. Arkadaşlar bizden düşünce istiyor, önerilerimizin olup olmadığını soruyor, eleştirilerimizi dinliyordu.

Cezaevi yaşantımız boyunca ilk defa böyle bir yaklaşımla karşı karşıyaydık. Bu yaklaşım bizde coşku, azim, kararlılık, birlik ve dayanışma, Partiye daha da layık olma duygusu yaratıyordu.

Artık yalnız değildik, Parti bizimleydi; çünkü biz bir Parti gibi hareket etmeye karar vermiştik.

Önümüzde yepyeni bir süreç açılmış durumda ve biz yeni ufuklara doğru ilk adımımızı attık bile...

Esir düştüğümüzden bu yana birçok kez mahkemeye çıkarıldık. Sömürgeci faşist Türk devletinin yasalarını ihlalden yargılanıyorduk. Varsın yargılasınlar.

Biz ülkemizin ve halkımızın bağımsızlık ve kurtuluşu için savaştık, esir düştük. Bundan son derece onur duymaktayız. Haklıyız, geleceği temsil ediyoruz. Eğer biz savaşmasaydık o zaman halkımıza ve dünya insanlığına karşı büyük bir suç işlemiş olurduk. İşte o zaman her türlü yargılanmayı hakkederdik, halkın yargılamasından, insanlığın yargılamasından kaçamazdık.

Ama bugün faşist mahkemeler bizi yargılamaya kalkışıyor. Bizim şahsımızda Partimizi, ülkemizi, halkımızı ve dünya insanlığını yargılamak istiyor ve büyük bir suç işliyor... Karanlığı, köleliği, çağdışılığı temsil ediyor. Bu mahkemenin bizler hakkında vereceği karar kocaman bir hiçtir. Tanımadık, tanımayacağız da.

Tekrar mahkeme günü gelmişti. Sabah mahkemeye gidecektik.

Mahkemede yapılması gereken önemli görevler önümüzde duruyordu. Hazırlıklar daha önce yapılmış, tamamlanmıştı.

Son kez yapılması gerekenleri gözden geçirmek için akşam Çeko hepimizi toplantıya çağırdı. Gece geç saatlere kadar oturduk, konuştuk. Gerekli uyarılar yapıldıktan sonra toplantımız sona erdi.

Sevinçliydik, tüm arkadaşların gözünden sevinç okunuyordu.

Sevinçliydik, çünkü, mahkemede ilk defa düzenli, örgütlü bir tavır sergileyecektik.

Sevinçliydik, çünkü, artık geçmiş mahkemelerde olduğu gibi duruşmanın akışına göre, tepkici, örgütsüz, kimin ne yapacağı belli olmayan tavır ve davranışlara son verecektik.

Düzenliydik, disiplinliydik ve en önemlisi de örgütlüydük, evet örgütlüydük artık. Sevincimiz, coşkumuz büyüktü.

Ama bizi üzen bir gelişme oldu. Çeko hariç, Aydın Cezaevi'nden buraya tedavi olmak için gelen iki arkadaşı hiçbir tedavi yapılmadan tekrar geriye, Aydın Cezaevi'ne göndereceklerdi. Sabah alıp götüreceklerdi.

Konuştuk, sohbet ettik.

Sabah, son olarak demiyorum ama, bir kez daha beraber kahvaltı yaptık. Belki ilerde yine bir araya gelebiliriz: İyi şartlarda, özgür, bağımsız bir vatanda, Kürdistan'da, belki de tekrar tutsaklık şartlarında bir başka zindanda. Bunun için, son demiyorum.

Hepimiz tüm sıcaklığımızla kucaklaştık. Arkadaşları uğurladık. Bizim de mahkemeye gitmemiz gerekiyordu. Biz de hazırlandık. Aşağıda sevkçilerin konduğu bölüme arkadaşları bir daha görürüm umuduyla baktım, göremedim, götürülmüşlerdi.

Uzun olmayan ama sıkıcı bir bekleyişten sonra, isimlerimiz okundu, ellerimiz kelepçelendi, arandık arabalara bindirildik.

Araba mahkemeye doğru yol alıyordu.

Kış olmasına rağmen hava güneşliydi. Daha önce de arasıra havalar güneşli geçiyordu. Bugün bir başka doğmuştu güneş, sanki bizim için doğmuştu.

Ülkemde daha erken doğar güneş, önce benim halkım selamlar.

Güneşle uyanır, harabeye çevrilmiş yurdunda her şeye rağmen umutla yaşar, gelecek güzel günler adına mücadele eder, bu uğurda ölür. Çünkü; ölümlerde yaşamın fışkıracağına inanmıştır o.

Ve benim ülkemde devrim olduğunda, bittiğinde kölelik, özgür, bağımsız, başı dik, daha umutlu olacağız yarından.

Benim ülkemde devrim olduğunda, bu uğurda şehit düşmüş nice yiğide, yeni güne ve yeniden doğan karanlığın sonu güneşe hep beraber selama duracağız.

Bugün, güneş tüm sıcaklığıyla içimizi ısıtıyor, göz kamaştırıyordu, ufacık tel örgülerden süzülüyordu içeri.

Biz sevinçliydik ve bu sevincimizi bütün insanlarla paylaşmak istiyorduk bugün.

Ufak tepelerde, yamaçlarda rengarenk gecekondu evleri göz alıyordu. Bahçeleri ufacık, öyle güzel, öyle sevimliydi ki, insanın buna imrenmemesi mümkün değildi.

Bütün bunlar, bana vatanımı hatırlatıyor. Kerpiç evleri, bahçeleri, bağları, uçsuz bucaksız ovaları, başı dik dağları, çağıl çağıl çağıldayan suları, cefakar halkımı düşünüyorum, düşünürken de öyle bir özlem oluşuyor ki, bu özlem bin yıllık köleliğin bittiği bağımsız, kendi başına bir ülke olarak yüreğimde, bilincimde; bu özlem yarının mutlu yaşamı olarak mücadelede ifadesini buluyor.

Tüm bunları düşünürken mahkemeye geldiğimizin farkına vardık-vardım. Ailelerimiz saatler öncesinden gelmişti. Dört gözle bizi bekliyorlardı. Öyle sevinçle karşıladılar ki bizi; alkışlar, zılgıtlar, sevinç ve zafer işaretleri arasında içeri alındık. Nezarete henüz alınmıştık ki, isimlerimiz okundu, yukarı çıkarıldık.

Tekrar mübaşir tarafından isimlerimiz okunarak mahkeme salonuna alındık. Aileler de yerlerini almıştı. Mahkeme Başkanı her zamanki gibi, bitmeyen, çözümlenmeyen formalitelerle duruşmayı açtı. Bu her seferinde çok kısa sürüyor, mahkeme süresi beş dakikayı geçmiyordu. Bu sefer de böyle yapılmak istendi. Ama biz daha önceden hazırlıklı olduğumuz için bu istemlerini kursaklarında bıraktık.

Şehmuz yoldaş hemen ayağa kalkarak, konuşmak istediğini belirtti ve elindeki diklekçeyi göstererek okuma talebinde bulundu.

Mahkeme heyeti bunun üzerine epey meraklanmıştı. Dilekçenin içeriğini bilse kesin okutmamakta diretecekti. Ama

Devamı 23. sayfada

YENİ UFUKLARA DOĞRU...

Baştarafı 22. sayfada

içeriğini bilmiyorlardı ve meraklanmışlardı.

Mahkeme Başkanı;

«Gel oku» dedi.

Şehmuz yoldaş üç-dört adım attıktan sonra durdu, çevresine bakındı; bütün gözler onun üstündeydi. Dilekçeyi yavaş yavaş okumaya başladı. Okudukça sesi yükseliyor, yükseldikçe haykırıyordu.

«İkiyaka katliamını Partimiz PKK yapmamıştır. Bu katliamı yapan, gerçekleştiren faşist Türk sömürgecileridir.»

Sesi salonda yankılanıyordu. Mahkeme heyetindekiler neye uğradıklarını şaşırmış, hazırlıksız yakalanmış, yüz hatları değişmiş, şaşkınlıktan ne yapacaklarını bilemez olmuşlardı.

Biz neşeliydik, heyeti hazırlıksız yakalamanın zevkini çıkarıyorduk.

«Kürdistan'da geçmişte de faşist Türk sömürgecileri halkımızı toplu kıyımdan, katliamdan geçirdi. İkiyaka katliamı geçmişte halkımıza karşı gerçekleştirilen toplu katliamların bir parçasıdır.»

«Ben insanım diyen herkesin Kürdistan'da faşist Türk sömürgecilerinin yaptığı ve yapacağı toplu katliamlara dur demesi, karşı çıkması gerekiyor...»

«...Bu katliamı yapan faşist Türk sömürgecilerini tüm şiddetimle kınıyor, lanetliyorum...»

Bu sözler bir şamar gibi inmişti, mahkeme heyetinin yüzüne. Her söz kafalarına inen bir balyoz olmuştu. İlk defa mahkemede böylesi bir tavırla karşılaşmışlardı ve bu onları sersemleştirmişti.

Hiçbir müdahalede bulunamadılar, sanki kendileri mahkemeyi yönetmiyorlardı. İnisiyatifi kaybetmi5lerdi. İnisiyatif bizdeydi, bizim elimize geçmişti.

Şehmuz yoldaş dilekçesini bitirir bitirmez Garzan yoldaş ayağa fırlayarak; «Söz istiyorum» dedi.

Mahkeme Başkanı, «Bizi ilgilendirecekse, mahkememizle alakası varsa konuşun» dedi.

Garzan ileri doğru birkaç adım attı ve elindeki dilekçeyi okumaya başladı:

«...Buca Cezaevi'nde biz siyasi tutsaklara baskı yapılıyor...»

«...Bütün insani, sosyal haklarımız gaspedilmiş durumda...»

«... Bu baskıları kabullenmemiz mümkün değildir...»

«...Şimdiden bütün yetkilileri uyarıyoruz; çıkacak olayların sorumlusu biz değiliz, yetkililerdir...»

«...İstediğimiz tek şey, Buca Bölge Cezaevi'nde asgari insani koşulların yaratılmasıdır.»

Hemen ardından Botan yoldaş haykırmaya başladı:

«... Çeşitli cezaevlerinden tedavi olmak için gelen arkadaşlarımız Tıp Fakültesinde mahkumların yatırılabileceği koğuş olmadığı için Buca Cezaevi'ne getirilmektedirler. Cezaevi Savcısı Mehmet Emin Öge ise gelen hasta arkadaşları geldikleri cezaevine geri göndermek için elinden geleni yapıyor. En son Aydın Cezaevi'nden gelen arkadaşlarımıza hiçbir tedavi yapılmaksızın geri gönderildiler. Oysa Cezaevi Savcısı Öge; «tedavileri yapıldı» diye basına demeç vermişti. Ben, Buca Cezaevi'nde biz siyasi tutsaklara uygulanan baskıları ve Cezaevi Savcısı Mehmet Emin Öge'nin faşizan tutumunu protesto ediyorum...»

Mahkeme salonunda bulunan herkes pürdikkat kesilmişti. Merakla, ilgiyle savaş esirlerini dinliyorlardı.

Şimdi can yoldaş Bahargülü konuşuyordu:

«Cezaevi yetkilileri sorunlarımıza karşı duyarsız davranmaktadır. Banyo ihtiyacımızı karşılayamıyoruz. Şu anda kaldığımız kadınlar koğuşu bit salgınıyla karşı karşıya gelmiş durumda. Biz bayan siyasi tutsaklara özel baskı yapılıyor.»

Bu arada gazeteciler durmadan fotoğraf çekiyor, söylenenleri not düşüyorlardı.

Mahkeme heyetinin tavırlarında açıkça görülen bir değişim gözden kaçmıyordu. Arkadaşların her sözünde güçlenen biz, ezilip büzülen onlardı. Bütün bunlar bir örgütlülük ve düşmanın taktiklerinin iyice irdelenmesi sonucu ortaya konabilmişti.

Arkadaşlar Mahkeme Başkanı'nca «Mahkememizi ilgilendirmiyor» gibi yaklaşımlarla, sözlerle susturulmak istenmişti ama hiçbir şey değiştirilememişti. Arkadaşlarca mahkeme denetim altına alınmıştı. O esnada susturulmaları mümkün değildi. Biz haykırmaya devam ediyorduk. Türlü gerekçeler kâr etmediği için bunu bir tek yolla önleyebildiler. Mahkemeyi erteleyerek. Bunu yaptılar, ama biz söyleyeceğimizi söylemiştik. Onlar ne yaparsa yapsın zaferimizi engelleyemezlerdi. Zafer bizimdi.

Oradan hemen götürülmemiz için, her zaman yaptıkları işlemlerin birini bile yapmadılar.

Aileler avluda bizi bekliyordu. Biz kapıya gelir gelmez zaferimizi bir marşla pekiştirdik: «Birayêmin delal hun werin Kurdino.» Kendimizi alkış tufanının içinde bulduk. Alkışlar durmuyor, eller havada zafer işaretlerine dönüyor, zılgıtlar her yeri inletiyor, marşlar durmuyor, boğazımızı yırtarcasına söylüyoruz. Alkışlar, alkışlar, alkışlar durmuyor, zılgıtlar, zılgıtlar, zılgıtlar koro halini almış. Polis, asker şaşkınlık içinde susturmaya çalışıyorlar biz susmuyoruz, haykırıyoruz. Durmak bilmiyor zılgıtlar, alkışlar. Bayram yerine dönüşmüş alanda çocuklar, çocuklar koşturuyor, koşturuyorlar, elleri havada zafer işareti, zafer işaretleri yapıyorlar.

Bir anne en önde kucağında çocuğuyla. Çocuk hiçbir şeyin ayrımında değil henüz, henüz acıyı, sömürüyü bilmiyor. Belki o da paylaşıyordur yaşanan acıyı ama ayrımına varamıyor henüz.

Çocuklar acıyı bilmemeli, tatmamalı. Ve onlar acıyı bilmesin, tatmasın diye köleliği, biz savaşıyoruz; tutsağız bu yüzden.

Anne birçok şeyin ayrımında. Sömürü, kölelik atalarından ona miras. Duymuyor artık acıyı o, çünkü; biliyor ki dinecek, sömürü, kölelik bitecek. Ve o bu inançla en önde, haykırıyor ana diliyle: «Keçê werin vê de kê bi lîlînin.» Ve ondan sonra tekrar inliyor ortalık. Zılgıtlar, zılgıtlar, zılgıtlar. Yeri göğü inleten zılgıtlar... Dalga dalga İzmir'in dört yanında yankılanan zılgıtlar...

Zılgıt; benim kültürümde sevinç demektir, coşkudur, düğünlerde, halaylarda haykırılır, zaferlerde kazanmayı dile getirir.

En güzel zılgıtı analarımız haykırır, tüm sevinçleriyle: Şimdi benim ülkemde silah seslerine eşlik ediyor zılgıtlar. Burada sloganlarımıza, marşlarımıza zılgıtla cevap veriyorlar.

Sömürgecileri bu coşku rahatsız etmiş olacak ki, ne oluyor diyerek öfkelendikleri için pencerelerden sarkmış bizi seyrediyorlardı.

Birçok filmde gördük, kitaplarda okuduk. Bir ülke kurtarılıyor, bir zorba yeniliyor ve hemen bir şenlik düzenleniyor, zaferin mükafatı olarak. Sevinçle marşlar söylüyorlar, alkış tutuyorlar, halk kurtarıcılarını kucaklıyor. Halk pencerelerden geçenleri seyrediyor, zafer alaylarına onlar da alkışla eşlik ediyorlar. Bizim zafer alayımıza da ancak sömürülenler katılabilirdi. Elikanlılar değil.

Bu Kürdistan'da somut olarak yaşanıyor. Ülke henüz kurtulmamış ama kurtuluşa muazzam bir inanç var. Bu inanç bir halkı topyekün ayaklandırıyor, direnişe dönüştürüyor.

Burada vatandan uzakta vatana bu kadar bağlılık! Bunun kaynağı ne?

Bunun ancak bir tek nedeni olabilir: Ülkenin kurtuluşu yolunda en kararlı adımları atan, büyüklüğünü dosta, düşmana kanıtlayan Partimiz PKK'nin her gün daha da geliştirip boyutlandırdığı kutsal var olma kavgası.

Analar, babalar, kardeşler artık kaygılı değil; aksine, ölümün kucağına Kürdistan için, özgürlük için, kurtuluş için alkışlarla, zılgıtlarla yolluyorlar çocuklarını. Sömürgecilerin ölüm kusan kararları yıldırmıyor onları.

Analaın gözü yaşlı değil, hüzün yok. Düşmanı kahretmek var; coşkulu-neşeli alkışlarında, zılgıtlarında, marşlarında.

Partiye inanç, kurtuluşa olan umut, özgürlüğe bağlılık gittikçe gelişiyor. Bugün yaşananlar buna en iyi örnektir.

Yaşadığımız bu küçücük mahkeme örneği, gelecekte kurtulacak olan ülkemin kurtuluş günlerini tüm ayrıntılarıyla hayal ettirdi bana. O an hayallere daldım... Ülkem kurtulmuş, halk coşku içinde, zılgıtlar, alkışlar yayılıyor kentlerden ovalara, ovalardan dağlara. Gerillalar yürüyor caddelerde, dillerinde bağımsızlık türküleri, genç kızlar kızıl karanfiller sunuyor gerillalara, ülkem bir baştan bir başa şenliklerle çağıldıyor. Halk mutlu, ülkem bir başka güzellikte.

Arabanın motor sesiyle irkildim. Araba hareket eder etmez bir insan seli gürül gürül aktı peşimizden, bizi kucaklamak, bağırlarına basmak için.

Analar, babalar, çocuklar, ablalar, abiler el sallıyorlar, alkışlıyorlar, zılgıtlarının sesini duyuyoruz.

Çıkışta bir çocuk yumruğu havada sıkılı saygı duruşuna geçmiş.

Araba hızla uzaklaşıyor, uzaklaşıyor, uzaklaşıyor.

Geliyoruz dört yanı taştan, demirden mahpusa. Koğuşta arkadaşlar bizi karşılıyor. Coşku ve neşe içinde anlatıyoruz olup bitenleri. Koğuşta herkes gülüyor, çünkü; kaldığımız cezaevi bir savaş karargahına dönüştürülmüştü bugün. Neşeli kahkahalar yükseliyor, yeni, yepyeni ufuklara doğru.

SERDİL
25.1.1990

KÜRDİSTAN'A SOYKIRIM...

Baştarafı 16. sayfada

o denli durdurulamaz tutkuyla bağlı ki, artık her olay Kürdistan'da şu ya da bu köşede kitle başkaldırılarına neden oluyor. Türk devleti salt teröre dayalı politikayla egemenliğini nasıl sürdürebilir! Kendileri bizi, annelerimizi, kardeşlerimizi öldürürken, biz elimiz kolumuz bağlı mı duracağız? Kısasa kısas meşru değil midir?

Korku mu? Bu kelimeyi Kürt halkı artık tanımıyor. On yıldır zulmün en ağırını yaşayan bir halka korkudan bahsedilebilir mi? Milyonları ayaklanan ve ölüme meydan okuyan bir halka korkudan bahsedilebilir mi?

Ölüm mü? Kürt halkını ölümle tehdit edenler ve ölümle korkutmak isteyenler ancak alçaklar olabilir. Özgürlüğe aşık, özgürlük için tankların üzerine yığın olarak giden bir halk ölümden nasıl korksun?

Türk sömürgeci devleti, kaç köy boşaltabilir? Boşaltsa bile sonuçlarından nasıl kaçınabilir? Binlerce insanı işinden nasıl atabilir? Kaç kişiyi katledebilir? Bir hapishane olarak Kürdistan'ı nasıl yönetebilir? Binlerce insanı tutuklayacak. Kaç tane cezaevi inşa edebilir? Sürgün ettiği binlerce insanı nasıl denetleyecek? Milyonlarca insanın, radyo ve televizyondan faşist propagandayı dinlemesini ve izlemesini nasıl sağlayabilir?

Türk sömürgeci sisteminin aldığı tedbirleri kaldıramayacağı kesindir. Yeni Tekrir-i Sükûn Yasaları, kısa sürede sonuç almaya yöneliktir. Peki, kısa sürede nasıl sonuç alınacaktır? Kısa sürede binlerce kişiyi tutuklayarak, sürgün ederek, bazı örneklerle topluma gözdağı verecektir; ihaneti çarpıcı örneklerle özendirecektir, bir-iki katliam örneği sergileyecektir. Ya sonra? Peki tedbirlerin zıddına dönüşeceği ortada değil midir? O zaman intikam duygularıyla dolu milyonlar nasıl durdurulacak? Kaldı ki alınan kararlar önceden alınmamış mıydı? Tek farkı, şimdi aşırıya vardırıyorlar. Zıddını da o kadar çabuk büyütecek. Bu kesindir.

Türk faşist sömürgeci devletinin aldığı tedbirler hangi ölçüye vurulabilir? Faşizm mi; bu çok yetersiz kalır. Nasıl ki, Kürdistan için sömürge kelimesi yetersiz kalıyorsa, faşizm tanımı da Türk sömürgeciliği için yetersiz kalmaktadır.

Türk Kemalist burjuva devleti, 70 yıl öncesine döndü. Demek ki bir adım bile ileri gidememiş. Türk sömürgeciliği, bu noktaya gelmemek için çok direndi. Şimdi eski programlar, uygulamalar ve katliamlar tekrar ortaya seriliyor. Kürt halkının inkarı üzerine olan tarih düzeltiliyor ve yeniden yazılıyor. Şimdi kozlar yeniden paylaşılacak. O zaman koşullar eşitsizdi. Şimdi Kürt halkı örgütsüz, sağır ve dilsiz değildir.

Türk sömürgeciliği katliamlar yaptı. Kürdistan'ı öldürdüğünü sandı. Mezara koydu. Üzerine de "Kürdistan uyanmamacasına burada yatıyor" yazdılar.

Çatlakları unuttular. Bir ulusun asla öldürülemeyeceğini unuttular. Dirilen hortlak değildi. Bir ulus olgunlaşmış, hakkını arıyor.

Türk sömürgeciliği tekrar mezar kazıyor. Hem de 1925'tekinden daha derin. Ancak yanılıyor. Bu defa mezara yatırılacak olan Kürt ulusu olmayacaktır. Türk burjuvazisi en güçlü döneminde sırasını kullandı, fırsatı kaçırdı. Şimdi sıra Kürt ulusunda. Üreyen, diri olan, haklı olan ve hak arayan Kürt ulusudur. Hastalıklı, günah yığını, her tarafından kan damlayan, tarihin yüz karası sömürgeci-faşist Türk rejimi ölümü hakketmiştir. Mezara girmesi gereken ve girecek olan kendisidir. Kendi mezarını kendisi kazıyor. Uygulamalarıyla, önlenemez ulusal ayaklanmalarımızın çapını büyütüyor. Bu nihai ayaklanmalarımız Türk sömürgeciliğini tüm varlığıyla silip süpürecektir, tarihten silecektir.

Impressum:
Metin Özkan
Adlerstr. 7
2085 Quickbron

Yazışma adresi:
BERXWEDAN
c/o Feyka-Kurdistan
Postfach 15 31
5300 Bonn 1

Ödeme adresi:
BfG. - Bonn
Konto Nr.: 12 05 24 21 00
BLZ: 380 101 11

Avusturalya	**3.00 $**	**Hollanda**	**3.00hlf.**
Avusturya	**18.00 s**	**İngiltere**	**0.80 f**
Belçika	**60.00 bfr.**	**İsveç**	**6.00 skr.**
Danimarka	**8.00 dkr.**	**İsviçre**	**2.50 sfr.**
Fransa	**6.00 ff.**	**Norveç**	**10.00 nkr.**

TIVANCÊN DEWLETA TIRK ÊN MIRINÊ

Cerdevanên "parêzkarên" gundan dido ji wan zaro, sê kesan kuştin

Şeva 30'ê Adarê 1990'an cerdevan û cehşên bi navê "parêzkarên" gundan dido ji wan zaro sê kesan kuştin. Welatfiroşên cehş, li gundê Hilal navçeya Qilaban êrdima Çolamergê, ji pixara xêni, bombe avêtin mala welatparêzê bi navê **Abdullah Kara**. Di encama peqina bombeyê de, keça yeksali **Derya (Bêrivan) Kaya**, keça neh-sali **Beyazcan (Behecan) Kara** û xwediyê xani **Abdullah Kara** jiyana xwe hunda kirin. Herweha cerdevan li ser riya gund ji mayin vedan û di encama peqina mayinan de ji sê gundî birindar ketin.

Dewleta Tirk xwest vê qirkirina, ku ew bi destê xwe amade kiribû, bixe stuyê pêşmergeyên ARGK. Lê di encama vê xebata xwe de nekarî bigihe armancên xwe. Herweha nekarî hovîtiya xwe ji biveşêre. Dîsa em dibêjin, çi suc û tewaneke dagirkeran bê bersiv û tolehildanê namine. Hisaba vê qirkirinê jî, bê guman, ji aliyê hêzên rizgariyê wê were pirsin.

Li gundê Seren navçeya Hênê hêlîna asîmîlasyonê hat hilweşandin

Yekeniyeke pêşmergeyên ARGK, li gundê Seren navçeya Hênê êrdima Amedê, operasyoneka şoreşgeri bikarani. Ev operasyona pêşmergeyan roja 31'ê Adarê 1990'an pêkhat. Di domana livbaziyê de pêşmergeyên ARGK agir berdan dibistana gund, avahiya miduriyeta karên ziraetê, daristan û gundan şaxê Seren û çiftlika mirişkan. Tev bi tevayî şewitin. Di encama vê livbaziyê de hêlineke asimilasyon û Tirkkirinê hat tunekirin û dewleta Tirk rastî hundabûnên diravî yên bilind jî bû.

Li navçeya Çinarê cemseyeke (CMS) tijî leşker hat tunekirin

Li derdorên Pira Reş, li ser riya navçeya Çinarê û bajarê Amedê, peşmerge dafek li pêşiya navgineke leşkeri vedan. Roja 1'ê Nisanê dora nivroje CMS kete dafa pêşmergeyan. Pêşmerge ji çep û rastê berikên xwe barandin ser CMS. Navgina leşkeri bi tevayî hat tunekirin û 13 leşkerên dagirkeran, ku di CMS de bûn, hatin kuştin. Dagirker xwestin vê bûyerê û mirina leşkerên xwe ji awira gelemperi veşêrin. Lê gava nekarin veşêrin, hundabûnên xwe weke mirina leşkereki û birîndar ketina leşkereki daxweyan kirin. Lê nûçe û saloxên ji cihê bûyerê gihana me, vê derewa dagirkeran jî derêxistin ronahiyê.

Êrîşeke bi rokêtan çû ser qerekola polîsên navçeya Şirnexê

Pêşmergeyên ARGK bi rokêtan êrîşi avahiya qerekola Şirnexê kirin. Ev êriş roja 1'ê Nisanê pêkhat. Di encama vê êrîşê de xusarên mezin gihan avahiyê. Dijmin, heya pivaneka pêwîst rasti hundabûnên daringi (maddî) bû. Heya niha hîna diyar nebûye çend kes ji hêzên dagirkeran yên di avahiyê de hatine kuştin an ji birindar ketine. Piştî ku yekeniya pêşmergeyan a vê livbaziyê pêkanî vegeriya baregeha xwe, hêzen dagirkerên Tirk di navenda Şirnexê de dest bi operasyonekê kirin û weke rastlêhatî 20 kesan girtin, ku tev mirovên ji rêzê bûn.

Êrîşek çû ser benzînxaneyeka welatfiroşekî

Agahî gihan me, ku roja 1'ê Nisanê pêşmergeyên ARGK êrişekê birin ser stasyona benzînê ya bêbextê bi navê Ali Riza Septioxlu, ku mebuseki endamê partiya DYP ye. Pêşmerge pêşî endamên natirvan ên li stasyonê bêposide kirin û dest danin ser sê kalaşnikofan. Paşê li ser riya bajarê Mazra û Çewlikê, agir berdan stasyona benzinê. Di encama vê livbaziyê de mebusê xayin fêr û derseke baş girt.

Yekeniyên şerê taybetî dixebitin ku gel bitirsînin

Li derdorên navçeya Erebanê êrdima Dilûkê (Entab), hêzên dagirker di domana operasyonên xwe de heşt welatparêz girtin. Di van demên dawiyê dewleta Tirk, li gelek derên eyaleta başûrê-rojavayê Kurdistanê lêdan li ser lêdanê ji hêzên ARGK digire. Di encama tengezariya xwe de niha berê xwe dayê gelê me. Baş dihê zanin, ku dewleta Tirk, bi şêweyeka sistematiki gelê me koçber dike, dide ber lêdan û hingavtinan û tehditên qirkirinê li gelê me dike. Di encama vê ramyariyê de heşt welatparêz bi hiceta "piştgiriya pêşmergeyan" hatin girtin û dagirker dixwazin bi vê "sucê" wan pirsyar bikin. Ev xebatên şerê taybeti yên ji bo tirsandina gelê me, weke dema berê, niha jî li vê êrdimê wê bê-encam biminin û bibin mehkumê bê-encamiya xwe.

Li navçeya Şirnexê neh xort xwe gihandin ARGK

Agirê cejna Newroza sala 1990'an xwe gihand teviya gelê me û gelê me ajot serihildanan. Ev jî bû bingeheke pêşveçûyitir, ji bo daxwaza tevli-bûna ciwanên Kurdistanê di nava rêzên ARGK de, xurttir û mezintir bibe. Li hemû êrdiman û li hemû eniyên şerî, her rojê bi dehan xortên ciwan xwe digihinin ARGK. Di vê dawiyê de, weke nûçeyên gihane me, li navçeya Şirnexê êrdima Sêrtê neh xort tevli rêzên ARGK bûne.

Li Dara Hênê navgîneke karên gundan hat rûxandin

Roja 3'ê Nisanê pêşmerge, li ser riya qopaniya Selvi ku diçe navçeya Dara Hênê êrdima Çewlikê, mayin vedan. Navgineke miduriyeta karên gundan ji ser mayinê derbas bû. Di encama peqinê de zirarên mezin gihan dijmin. Du kesên di navginê de ji bi xedari birindar ketin. Sazi û avahiyên dewleta Tirk ên mina van, li Kurdistanê karê şerê taybeti dikin û ev dihê zanin. Lewma ji ev livbazi bû lêdanek, ku li şerê taybetî hatiye xistin.

Êrîşek çû ser şantiya "Ferro Krom"

Pêşmerge li êrdima Mazra avêtin ser şantiya "Ferro Krom" a saziya "Eti-Bank" û hemû natirvanan bêtesir kirin. Pêşmerge axiftinekê li pêşberê natirvanan çêkirin. Ji wan re gotin, ku karê dikin, natirvaniyeke ji bo talankirina dewlemendiyên binerdî yên Kurdistanê bi destê dagirkeran û lewma ji roleka dij-şoreşgeri dileyizin. Paşê pêşmerge dest danin ser hemû çekên natirvanan. Pêşmerge herweha, dest danin ser çeka natirvanekî din jî, ku natirvaniya Riyên Hêsinî yên Dewletê (DDY) dikir. Bi vî rengî çar kalaşnikofên dijmin ketin destê pêşmergeyan.



Li gundê Yazlica êrdima Sêrtê şerek derket

Roja 6'ê Nisanê li nêzikî gundê Yazlica êrdima Sêrtê, şereki dijwar di navbera pêşmergeyên ARGK û yekeniyen şerê taybetî yên dijmin de derket, ku li vê derdorê operasyoneka leşkerî birêvedibiran û rastî hêzên ARGK bûn. Şer bi gelek saetan doma. Bi dehan kuştî û birindarên ji rêza dijmin çêbûn. Du pêşmerge ji di şerê xwe de bi lehengî şehid ketin.

Li nêzîkî navçeya Aralik êrdima Serhedan şerekî dijwar

Li derdorên devera Bêştaş navçeya Aralik êrdima Serhedan (Qers), di navbera pêşmergeyên ARGK û hêzên dijmin de, şereki ku geleki dirêj doma, çêbû. Ev şer roja 6'ê Nisanê derketibû. Weke nûçe û agahiyên gihane me, eşkere dibe, ku dijmin rastî hundabûnên giran bûye. Lê heya niha encamên vî şerî bi firehî berdestê me nebûne.

Li Dihê cerdevan ketin dafa pêşmergeyan

Roja 9'e Nisanê pêşmerge, li ser riya gundê Tûnekpinar navçeya Dihê (Êrûh) êrdima Sêrtê mayinekê vedan. Hinde cerdevanên cehş ên bi navê "parêzkarên" gundan ji ser meyinan derbas bûn. Di encama peqina mayinê de cerdevanek di cih de mir, yek jî bi xedari birindar ket. Bi vî rengî lêdanek din li cehşan hat xistin û bersiveke nuh girtin.

Li gundê Şamînus navçeya Şaxê êrdima Wanê lêdaneke mirinê li cerdevanên cehş hat xistin

Roja 9'ê Nisanê 1990'an pêşmergeyên ARGK êrişekê birin ser gundê Şaminus (Ovecek) navçeya Şaxê (Çatak) êrdima Wanê, ku berê xwe dida cerdevanên gund ên cehş. Gundê Şaminus, gundê axayê welatfiroş ê bi navê Tahir Axa ye. Tahir Axa serekê eşira Xelilan e. Gava pêşmerge avêtin ser gund, piraniya "parêzkaran" li ber xwe nedan. Çend cerdevan li ber xwe dan, di encamê de yek ji wan bi xedari birindar ket. Şeş cehşên gunehkar, ku gelek sucên wan hebûn û li ber xwe dan, paşê bi mirinê hatin cezakirin. Di şerê derketi de neh kes ji birindar ketin. Pêşmerge dest danin ser hemû çekên cerdevanan.

Ev livbazi posideyên mezin dagerand ser girsên gel û mirovên welatparêz kire nava dilxweşiyeka mezin. Pêkhatina vê livbaziyê piştî qirkirina li Elkê (Beytüşşebap), dilxweşiya mirovan xweştir kir, ji ber ku ev livbazi herweha bû weke livbaziyeka heyf û tolehildanê.

Li Zivinga "Ortûlû" navçeya Berwarî êrdima Sêrtê lêdaneke mezin li hevxebatkarên cerdevan ket

Li zivinga Ortûlû gundê Tosuntorla navçeya Berwarî êrdima Sêrtê pêşmergeyên ARGK operasyoneka şoreşgeri birin ser du malbatên sixur û ajan. Ev livbazi roja 12'ê Nisanê êvarî pêkhat. Di vê operasyona şoreşgeri de 7 kesên ji herdu malbatên hevxebatkar û xulamên dijmin pêşî hatin bê-poside kirin. Paşê hemû zaro û jinên di xêniyan de, ji xêniyan hatin derxistin û pêşmerge agir berdan xaniyan. Dûv re hemû sucên û gunehên sîxurên bi navên Osman, Ekrem, Omer, Osman, Cevher, Saît û Abdûlhalimm Çiftçi di rûyê wan de hatin xwendin û gotin. Ev kes ji demeke dirêj bû hevxebatkariya dijmin dikiran û sîxuriya dagirkeran kiribûn karê xwe yê berdewamî. Pêşmerge tevan dan ber berikên xwe û wan bi mirinê ceza kirin.

Piştî vê livbaziyê koma pêşmergeyan li gundê Dûxûncûler jî êrîşi cerdevanan kir. Şereki dijwar di navbera pêşmergeyan û "parêzkarên" gundan de derket. Di vî şerî de ji du cehş bi xedarî birîndar ketin. Pêşmergeyên ARGK bê lêdanekê bigirin û bê hundabûn, vegeriyan parêzgeh û baregeha xwe.

Li navçeya Palî êrdima Mazra hêzên dijmin ketin dafa pêşmergeyan

Roja 10'ê Nisanê li dora gundê Altinolçek navçeya Palî êrdima Mazra hêzên dijmin operasyoneka leşkeri birêvedibiran. Li devera bi navê Akdoxan, pêşmergeyên ARGK dafekê vedan. Hêzên dijmin ketin dafê û pêşmerge ji çap û rastê reşandin ser wan. Hêzên dijmin lêdanên mezin û giran girtin. Gelek endamên hêzên şerê taybeti hatin kuştin an ji birindar kirin. Lê dijmin heya niha hejmara kuştî û birindarên xwe veşarti dihêle.

Li gundê Bîlgîlî navçeya Dihê xaniyê hevxebatkarekî hate sohtin

Li gundê Bilgili navçeya Dihê êrdima Sêrtê pêşmerge civinekê çêkirin. Di civinê de li ser koçbera şerê geli û rewşa dijmin agahiyên berfireh hatin pêşkêşkirin. Di nava gundiyan de gotûbêjên li ser welatparêziyê kûr bûn û gundî bir û baweriyên xwe diyar kirin. Keyê gund ê kevin jî, ku xulamtiya dijmin kiriye, hat pişange (teşhir) kirin. Keyê sixur di wê kêliyê de ne li gund bû. Bi êrê-gotina gundiyan jî, pêşmerge agir berdan xaniyê wî û şewitandin.

Herweha hemû "parêzkarên" gund jî, soz dan pêşmergeyan, ku wê çekên xwe deynin û dev ji vî karê gemar berdin.

Pêşmerge dest danîn ser sewalên cerdevanan

Pêşmerge, li gundê Güneyçam navçeya Şirnexê êrdima Sêrtê ji civinekê çêkirin. Di civînê de li ser welatfiroşiyê û "parêzkariya" gundan axiftin çêbûn. Paşê pêşmerge dest danin ser 80 sewalên hevxebatkaran û tevlî şivanê keriyê pezan, tevlî xwe birin.

Li Çemê Axfanos êrdima Dêrsimê şerekî mezin çêbû

Roja 12'ê Nisanê li derdorên Çemê Axfanos di navbera navçeya Zerenikê (Ovacik) û bajarê Erzinganê de şereki dijwar di navbera hêzên ARGK û hêzên dagirkeran de derket. Yekeniyeke pêşmergeyên ARGK li vê deverê di şikefteka dîrokî de bi cih bûbû. Hinekan giliya pêşmergeyan kirin. Dijmin dora şikeftê zivirand. Şer bi dijwarî destpêkir û her çû dijwartir bû. Armanca dijmin tunekirina hemû pêşmergeyan bû. Lê pêşmerge bi morala xwe ya bilind û şerê xwe yê qehremanî lêdanên mezin li yekeniyên dijmin xistin û karin çembera dijmin bişikinin. Weke agahiyên pêşemin gihane me, di vî şerî de "üstegmen"ek û leşkerek hatine kuştin, û gelek leşkerên Tirk jî hatine birindar kirin. Gelek leşkerên birindar rakirine nexweşxaneya bajarê Erzinganê. Di vî şerî de du pêşmerge jî bi lehengî têkoşin û şehîd ketine.

Şikefta li dora Çemê Axfanos, di sala 1938'an de jî, ji bo serihildêran bûbû parêzgeheke cengê. Di serihildana Dêrsimê de li vir cengên mezin çêbûbûn. Di encama wan cengan de garanên cerdevan û talanê yên Tirkan lêdanên mezin girtibûn. Çemê Axfanos niha jî ji bo şervanên rizgariya netewî yên serdemî bûye parêzgeheke taybetî. Çemê Axfanoê vê carê wê bibe goristana dagirkerên hov.

www.rsk.org

Piştî du grevên gelemperî yên sivîl, gelê Êlihê dibêje "careka din..."

Serîhildana me ya gelî, ku roja 15'ê Adarê li Mistbînê destpêkiribû, roja 3'ê Nisanê xwe hilimand navçeya Êlihê (Batman) û posideyên xwe li vê navçeyê dagerand. Hejmara şênî li navçeya Êlihê biqasî 200 hezar kes e. Li Êlihê 15 hezar destkar hene. Bêhtirî 5.000 karkerên petrolê hene, ku di monopola dewleta dagirker a bi navê TPAO (Hevkariya Anonim a Petolê li Tirkiyê) de dixebitin. Bêhtirî 5.000 karkerên xanemanî û zireatê jî hene. Li Êlihê lise (bekeloriye) dibistana hunerê û dibistana destkarî ya bilind hene.

Êlih, xwediyê hejmareke şenî yê bilind e. Dînamîkên civakî li Êlihê berfireh in. Boriya vê navçeyê şoreşgeriyeke xurt e. Lewma dagîrker, ji roja 15'ê Adarê pêve, dest bi tevdîr û amadekariyên xwe kiribûn. Li Êlihê, li kêleka bajêr "alay"eke komando heye, di nava bajer de "bolûk"eke cendirman heye û herweha sê qerekolên polisan, yekeniyên komên taybetî û yekeniyên têkûziyê hene. Ev hemû hêzên leşkerî yên dagirkeran, ji roja 15'ê Adarê pêve, ketibûn nava rewşa alarimê.

Roja bi guman, bû roja 3'ê Nisanê. Hemû destkar û xwedî dikkan, dergehê dikkanên xwe, di vê rojê de anîn xwarê. Hemû dibistan tev girtî man. Ajotkarên belediyê karê xwe rawestandibûn. Gelê me xwe di qadên taxan de civandibû. Xwe amadeyê xwepêşdanan û rêveçûnan dikir.

Dagîrker baş dizanîn, peqîna li Êlihê, wê çi bi serê wan bîne. Lewma hema bi lez bajêr vegirtin û dagir kirin. Waliye Sêrtê Atilla Koç, kaymakamê Êlihê Alî Ûrgen û serekê polisan destên xwe avêtin çakûç û balyozan. Destpêkirin camên dikkanan bişikînin û binin xwarê, derî û dergehên dikkanan bişikînin. Ji hoparlorên belediyê bi berdewamî bang û anaonsên tehditî belav kirin. Dagîrker, hemû dikkanên ku xwediyên wan ne amade bûn, talan kirin û tiştan dizîn. Hemû dikanên di navenda bajêr de û suka kaçaxçiyan de, ku tiştên bi nirx û buha li wir dihên firotin, hatin talan kirin. Dikkanên di pasajan de bûn hedefa dagirkeran û hemû tiştên buha hatin dizîn. Gava destkar bi vê bûyerê agahdar bûn, ji bo rawestandina talanê, daketin sukê. Piştî nîv-rojê xwe li sukê civandin. Dagîrker vê bûyerê weke, "destkar dikkanên xwe vekirin" dan bishîstandin.

Li suka îndustî jî, piraniya wan ciwan, bi hezaran mirov êrîşî polisan kirin. Sê tomofîlên polisan hatin şewitandin. Polisek bi keviran birîndar bû. Di şerî de 30-40 xort ji hatin girtin.

Endamên komên taybetî, bavê şehîde me yê bi navê Emîn Ergîn jî girtin, herçiqasî ji cihê şerî geleki dûr jî bû. Hebûna wî, ji bo xwe weke tehlukeyeka mezin zanîn û dîtin.

Me telefonê Êlihê kir û em bi nûçeqihandkarê "Berxwedan" re, bi **Raman** re peyivîn. Gava me ji wî pirsî, *"Çima livbazi ziviri serihildan û raperînekê?"* vê bersivê da me: *"Bajar bi leşker û polisan tijî bûbû. Hemû kolan û şeqem hatibûn asêkirin. Destkar ji bo rawestandina talanê daketin sukê. Lê heya êvarî dikkanên xwe venekirin û nefirotin. Dora rafineriya petrolê jî hatibû zivirandin û pêçandin. Karker hema heps bûbûn. Lê dîsa jî karker li bendê mabûn, ku rewş hindekî bilive û tevger xurt bibe.*

Tiştên bûne em ne bes dibînin. Em sedema van jî xwe jî dipirsin. Eşkereye, ku gelê me ji bo her tiştî amade û hazir bû. Lê dîsa jî ev bûyer, ji bo me bû tecrubeyeka baş. Em tev dibêjin di nêzik de careka din.. Vê carê dengê me wê geleki bilind û xurt be..."

Buroya "Berxwedan" a Navendî
4. Nîsanê 1990

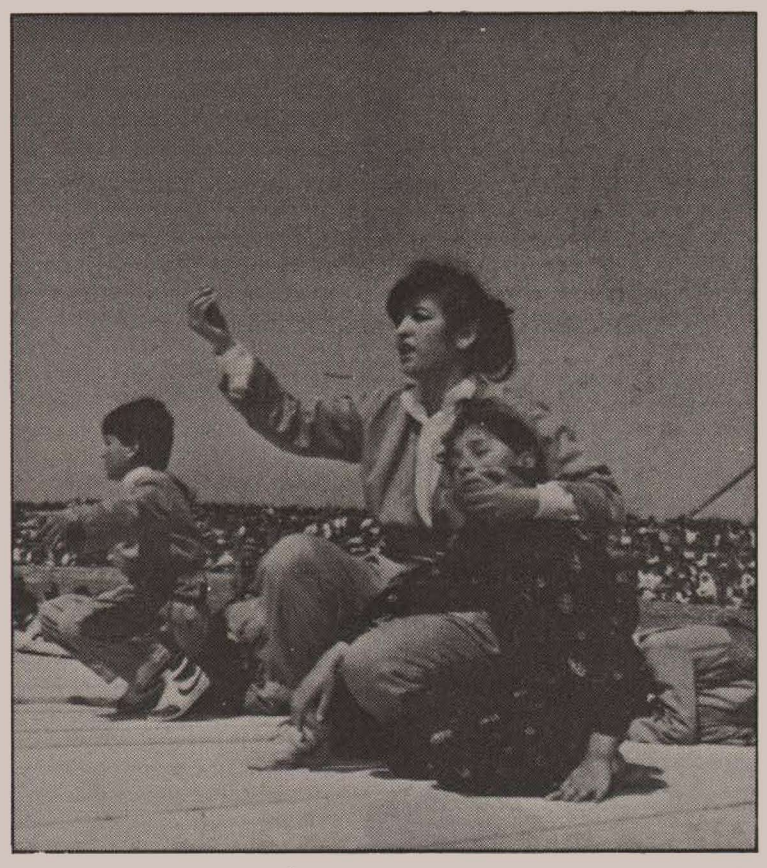

LI NAVÇEYA ELKÊ ÊRDIMA ÇOLAMERGÊ ŞEREKÎ DORFIREH

Ev şerê mezin li deverê di navbera navçeyên Elkê û Çelê, li derdorên gundê Bêrman û zivinga vî gundî Bergeh, çêbû. Ev dever, dikeve keviya Ava Xeburê û li qirexê avê dirêj dibe. Navê vê deverê ji aliyê gelê me Komatan hatiye danîn. Devereki bi çiyan û newalên kûr e. Eşîra Kaşuriyan li vê deverê bi cih bûye û dijî.

Weke agahiyên gihane rojnameya me, li dora gundê Bêrman, li ser çemê ku dirije Ava Xeburê, komeke şervanên ARGK a ji deh kesan vedihese û di çemî de avjeniyê (sobayiyê) dike. Cerdevanên Kaşuriyan pêşmergeyan dibinin û agahî digihînin eşira Jirkî û srekên vê eşira welatfiroş. Jirkî ji diçi agahî digihînin dagirkeran. Cerdevanên axayê eşîra Jirkî yê bi navê Tahir Adiyaman, ku hejmara wan geleki bilind bû, tevlî cerdevanên eşira Kaşuriyan dora têkoşerên ARGK digirin. Ev herdu eşirên xwe têkûz kiribûn, dora şervanan dipêçin û paşê neh ji wan dikujin û yekî jî birîndar dikin. Şervanê birîndar dikeve destê wan. Şervan ji nişkan ve dikevin çembera welatfiroşan. Bi şêweyeke geleki hov dihên kuştin. Hinek ji wan tazî di çemî de hatine kuştin. Cendekên wan jî wusa kuştî di avê de hatine hîştin. Şerê yekemîn roja 7'ê Nîsanê bi roj, li dora saet 12'an destpêdike.

Piştî vê bûyerê Jirkî, rewşê agahdarî dagirkeran dikin. Vê carê jî hinde endamên komên taybetî, hinde "onbaşî" û "çawiş" jî, bi cilên cerdevanan tevlî cerdevanan dibin û êrîşa xwe didominin. Şerê duwemîn roja 8'ê Nîsanê di ronahiya rojê de destpêdike. Guman heye, ku bili çend saetan şer di dirêjahiya du rojan de hîç nesekiniye jî. Di encamê de, di vî şerê duwemîn de jî, hinde pêşmerge şehîd dikevin. Hejmara şehîdan digihe 21 şervanan û 15 şervan jî birîndar dikevin destê dijmin û dibin dîliyên şerî. Cendekên şehîdan li navçeya Elkê dane axê. Agahî gihan me, ku Tirbên hatine kolan 20 heb in.

Hinek ji şehîdan hatine naskirin. Di nava wan de serleşkerên mina Dr. Baran, Mahmud û hwd. nîn in, ku dijmin navên wan di rojnameyên xwe de dabû belavkirin. Neh ji şervanên şehîd ji eşira Gevdan (li Elkê) in, sisê ji eşira Mamxuran (li Elkê) in. Dîsa sisê ji wan şervanên gundî ne. Şeş şervanên din hîna nehatine naskirin.

Di şerê dawî de leşkerên dagirkeran topên giran bikaranîne. Weke dihê gotin, leşkerên dijmin bi aktîfî tevlî şerî nebûne û cerdevanên eşira Jirkî qirkirina bingehîn pêkanîne. Heya niha hîna bi esehî diyar nebûye, ka çekên kîmî hatine bikaranin an ne. Lê eşkereye, ku çekên mezin ên bi posîde hatine bikaranîn û ev jî diyar bûye.

Hejmara hundabûnên dijmin heya niha zelal nebûye û baş nayê zanîn. Tenê di nexweşxaneya Çolamergê de sê leşkerên birîndar ji aliyê gel hatine dîtin. Dagîrker hejmara hundabûnên xwe weke birîndarketine cerdevanekî û çar leşkeran dan bihîstandin.

Hîna em saloxên berfireh ên li ser vî şerî nizanin. Weke agahiyên di destpêkê de gihane me, dihê gotin, ku dijmin avêtiye ser qampekî perwerdebûnê; dijmin cihê qempê baş tesbit kiriye û li gora vê erişeke bi pilan pêkaniye. Ev guman giraniya xwe bêhtir şanîdike û heye ku ev guman jî tevan rasttir be. Cihê şer u bûyere jî aliyê me baş dihê zanîn û naskirin. Derekî bi çiyayên bilind e, gelek gelî û newalên kûr hene. Berfê li derdorê hîna nuh dest bi helîna xwe kiriye. Ava Xebûrê û çem û seqlan derfeta derbasbûnê nadin. Herweha dîsa derfet nîne, ku mirov bikaribe jî bilindahiyan, jî çiyan derbas bibe. Hema hema teviya şervanan jî êrdimê ne û jî mirovên xwecih in. Êşira Kaşuriyan, eşireke bê hîm e, tenik e. Di nava vê eşirê de axatî tuneye. Di nava vê eşirê de hinde derdorên welatparêz jî hene û hejmara wan jî ne hindik e. Lê hinde cerdevan jî, jî vê eşirê hene. Cerdevanên vê eşirê bi serê xwe tu caran nikarin şerê pêşmergeyan bikin. Ji bo şerî hîma wan tuneye.

Piraniya şervanên bûne hedefa êrîşê, bê çek bûn û şervanên nuh bûn. Guman heye, ku hinde gundiyên eşira Kaşuriyan çûne gilî kirine û agahî gihandine dijmin. Ev gundî jî girêdanên wan bi pêşmergeyan re hebûn û bêbextî kirine. Dijmin jî cihê qempê derêxistiye û avêteye ser qempê. Di encamê de qirkirinekê bikaranine. Hinek ji şervanan bê çek bûn, bi girani nuh bûn û hîna bê tecrube bûn.

Dihê gotin ku di vî şerî de leşker aktîf cih negirtine, lê heye ev iddia heya cihekî rast be. Ji ber ku leşker -an jî endamên komên taybetî- bi cilên cerdevanan tevlî şerî bûne. Herweha hinde leşker ji birîndar ketine. Ev bûyer û rastî jî şanî dikin, ku êrişeke bi hedef û bi zanîn pêkhatiye. Ji vê rewşê dihê fahmkirin, ku qempek li wir hatiye avakirin, şervanên nuh li wir dihatin perwerde kirin. Ev guman jî hemû gumanan bêhtir rast xweya dike.

Berpirsiyarê yekemîn ê vê qirkirinê welatfiroşê Tahir Adiyaman e. Pêwendiyên vî bêbextî bi rêkxistina bi navê "TEVGER" re hene. Hinde endamên "TEVGER" bi serbestî di hotêlên wî de dimînin û dixebitin. Bi firehî li ser dihê axiftin, ku dagirker jî vê rewşê dizanin, lê dengê xwe dernaxînin.

Ev bûyer posideyên mezin dagerad ser gelê me. Êrîşên cerdevanan ên xiniz û koçbera îxaneta wan, rastî nifrîna gelê me bû. Dagirker berî çend rojan civîneke mezin çêkiribûn, ku hemû berpirsiyarên Tirkiyê tevlî civînê bûbûn. Qirkirin piştî vê civînê çêbû. Bi vî rengî dixwazin bidin belavkirin, ku serperiştiya (însiyatîfa) şerî ketiye destê wan. Herweha dixwazin îmajekê bidin belavkirin, ku gelekî jêhatî ne. Lewma bangeşiya xwe kirin û gotin serleşkerên pêşmergeyên ARGK hatine kuştin, yekeniya ARGK a li êrdimê hatiye tunekirin û şaxê rastê yê PKK hatiye tunekirin. Derewên vê nolê xistin di navenda bangeşiyên xwe de. Şehîdketina şervanên me, ji me re tiştekî bi êş û kovan e, lê ji aliyê din ji, iddîayên sexte yên dagirkeran, nîşana tengezariya wan e. Gelê me baş dizane, ku şerê me li diji dagirkeran her diçe bilindtir û xurttir dibe û divê buhayên vê çûyina ber bi serfîraziyê ve, hebin. Ev jêhatibûna û serxweşiya kêfa dijmin, wê di qorik de bimîne û gelê me bi teviya dilê xwe, baweriya xwe bi vê rastiyê dihêne.

(Li ser vî şerê li Elkê agahiyên berfireh hîna neketine destê me. Nûçegihandkarê rojnameya me "Berxwedan" ji navçeya Elkê, agahiyên li jor ji me re şiyandibû. Me agahî tev weşandin. Di hejmara pêşîn de, emê bi firehî li ser vî şerî binivisînin.)

Nûçegihandkarê "Berxwedan"
ji navçeya Elkê

TERORA KOMÊN TAYBETÎ Û CERDEVANÊN XULAM NAYÊ JI BIR KIRIN!

Ji destpêka nivê meha Adarê pêve Kurdistan keliya û peqî. Lehiya mirovan li hemû deran dûrişmeya **"Bimire dewleta Tirk"** dibangî. Dagirker ji Botanê ditirsiyan. Yekeniyên leşkerî yên nuh ji bo têkûziyê şiyandin êrdima Botanê.

Dijmin pêşemîn ji navçeya Qilaban ditirsiya. Li hemû derên Qilaban qerekolên dijmin hebûn. Lê nedikarî cerdevanî avabike. Gelê me mirina xwe dianî pêşiya çavên xwe û cerdevanî nedipejirand. Çekên dijmin nedixist destê xwe. "Parêzkariya" gundan bi çend serekên êlan ên xulam û cerdevanên wan bi tixûb mabû. Dagîrker serî dan dubendiyên êl û eşîrî yên li êrdimê. Dixwestin bala mirovan ber bi aliyên dinê ve bizivirînin.

Roja 1'ê Nîsanê rojnameyên burjuwaziya Tirkan leyistoka xwe wusa hilimandin rûpelên xwe: "PKK li gundê Hilal navçeya Qilaban zarokan kuşt." Lê rastî bi tevayî li çewtî vê nûçeyê bû. Di sala 1989'an de dagirker li Çolamergê û Girgê Amo hinde qirkirinên dijbehên vê pêkanîbûn. Di herdu qirkirinan de jî alîkarên dagirkeran, cerdevanên xulam bûn. Cerdevanên serekê eşira Jirkî yê bi navê Tahir Adiyaman û cerdevanên serekê eşirên Şirnexî yê bi navê Alîxan Tatar bûbûn destekên dijmin. Vê carê li gundê Hîlal, cerdevanên Mala Beyrê di qirkirinê de cih girtin.

Mala Beyrê jî êlên Hîlalê ne û li dora navçeya Qilaban dimînin. Li qontar û kendalên Çiayayê Keleha Memê, li gundên Axyan û Xwarê Şêro diminin. Ji gund û eşirên ciran gelek caran mirovan kuştine û herdemê bûne gunehkarên mezin. Di sala 1985'an de çek ji dijmin standin û cerdevanî pejirandin; bûn cerdevanên welatfiroş. Di bihara vê salê de alikariyên mezin dan dijmin, piştgiriya leşkerên dagirkeran kirin. Bûn sedema kuştina pêşmergeyekî HRK û girtina heft pêşmergeyên ARGK. Herweha di zivistana sala 1986'an de tevlî bûyera kuştina pênc pêşmergeyan bûn, ku di nava wan de rêheval Hûseyîn Sariçiçek jî hebû.

Ev cerdevanên devbixwîn, nekarin xwe li hemberê êrîşên ARGK bigirin. Gundê xwe valakirin û di "tabur"eke dijmin de, li gundê Sêgirkan bi cih bûn. Di encama êrîşên ARGK de û nediliya gelê me, ev mala bêbext baş hate rabirrîn. Roj bi roj hejmara wan kêmtir bû. Ji serekên cerdevan ên Mala Beyrê, kesê bi navê Xalidê Emer pêwendiyên xwe yên bi dagirkeran re birrî û xwe ji wan dûr kir. Serekê yekemîn Abdulmecîdê Evdê ji pejirand ku hevditinekê bi ARGK re çêbike û çekên xwe deyne, bide destê pêşmergeyên ARGK.

Hevditin di dawiya meha Adarê de li gundekî fillehan, li gundê Şî (Onbudak) çêbû. Abdulmecîdê Evdê, heft çekên G-3, ku ji dijmin girtibû, da yekeniya ARGK. Gava hevditin hîna didoman, birayê axê Osmanê Evdê, bi bêsimekê agahî gihand yekeniyên dijmin ên li gundên Sêgirkan, Hîlal û navçeya Qilaban. Gava şervan û têkoşerên ARGK ên di natirvaniyê de bûn, agahdarî vê bûyerê bûn, şereki dijwar derket. Abdulmecîdê Evdê hat kuştin. Herweha şervaneki ARGK ji birîndar ket.

Yekeniya ARGK ji aliyê hejmarî ve piçûk bû. Tevlî birîndarê xwe û çekên girtî, ber bi liyê gundê Hilalê ve xwe da paş. Di rê de kete dafa cerdevanên gundê Hîlalê û komên taybetî. (Şêniyê gundê Hilalê 5.000 kes e, lê tenê heft cerdevan li vî gundî hene.) Di şerê derketî de tevlî şervanê birîndar, şervaneki din jî şehîd ket. (Şervanê şehîd hevalê xwe yên birîndar hilgirtibû û bi hev re şehîd ketin. Ev hevalê şehîd dikarî xwe rizgar bike. Lê bili daxwaza hevalê xwe yê birîndar, heya berika xwe ya dawî şerê xwe kir û nerevî. Hevalê xwe yê birîndar tenê nehîşt.)

Cerdevanên ku axayê wan hatibû kuştin, xwestin tola xwe ji herdu têkoşerên şehîd bistînin. Cerdevan, tevlî endamên komên taybetî, cendekên herdu şehîdên me perçe kirin, çavên wan kolan û cendekên wan ên perçe, li gundê Sêgirkan avêtin pêşiya kuçikan li ser sergoyekê. Herdu şervan jî gundên Kalikê û Nervehê navçeya Qilaban bûn.

Gelê me ji vê rewşê geleki aciz bû û protestoyan bilind kir. Paşê gundî perçeyên cendekan dan hevûdu û şehîdên me kirin goristanê.

Ev çeteyên ku hejmareke piçûk in, bi vê kirina xwe têr nebûn. Li gundê Hîlalê berê xwe dan malbatên şervanên ARGK. Hedefa wan malbateka şervaneki ARGK bû.

Endamên koma taybetî dora xanî girtin û pêçan. Cerdevan jî êriş birin hundurê xêni û ketin hundur. Cerdevan bombe (narînçok) avêtin hundurê xêni. Hemû mirovên di xêni de didin ber gulle û berikên xwe. Cerdevan û komên taybetî bawer dikin, ku di xêni de tu kes jiyan namîne. Gava xwe dûr dikin, li ser riya xêni hinde mayinan jî vedididin û paşê diçin. Di domana vê êrîşa hov de, keça yek-salî Berîvan û keça neh-salî Behêcan Kara û bavê zarokan Abdullah Kara hatin kuştin. Herweha birayên herdu zarokan Seid û Mihemeyê yanzdeh-salî, kurê apê wan Mehmet Kara jî bi xedarî birîndar dikevin.

Paşê birîndaran birin nexweşxaneya Mêrdînê. Da rastiyan nebêjin, geleki teda û pîkolî li wan dihên kirin. Lê bavê welatparêz, berî şehîd bikeve, gava hîna di nexweşxaneyê de birîndar bû, hinde agahî gihand der ve û vê mesajê gihand gelê me; **"Em tev qurbanê Kurdistanê bibin!"**

Gelê me ji ber vê bûyerê tijî bûye. Bi bawere, ku di demeke nêzîk de, ARGK wê tolê ji erdê rake.

Nûçegihandkarê "Berxwedan"
Mervan ji navçeya Qilaban
5. Nîsanê 1990

GELÊ KURDISTANÊ DIHERIKE DÎROKA BERXWEDANA XWE YA BI RÛMETTIR

Ji ber sedema **Hefteya Lehengiya Netewi** di navbera rojên 21 û 28'ê Adarê û cejna Newrozê, PKK banga serihildanê li gelê Kurdistan kir û bêhtirî nîv-milyon mirovên Kurd bersiva bangê dan. Di rewşa terora faşist de, ku bi sala 1980'an destpêkiribû, welatparêzên Kurdistane bi tevlibûnên girseyî yên mezintir serihildan. Girêdayî bi serihildanên girseyî yên bê-çek di bajaran de, li gundan û êrdimên çiyagêr ji, ARGK ji livbaziyekê bezi livbaziyeka dinê. Di pêncsaliya damezirandina xwe de ERNK, ziviri rêkxistineke wusa, ku tevli karkeran, jinan, ciwanan, destkar û zaroyan, bi milyonan mirovên Kurd ber bi himbêza xwe ve ani û wan rakir livbaziyan.

Serihildana me ya gelî, ku roja 15'ê Adarê li navçeya Mistbinê destpêkir, heya 28'ê Adarê bê rawestan doma û ji aliyekê derdorên xwe firehtir kir, ji aliyê din ji hejmara girsên tevli serihildanê bûn, her çû zêdetir û bilindtir bû. Ev serihildan hina ji didome û xwe gihandiye bajarên mina Amed û Êlihê.

Di diroka gelê Kurdistanê de, çi mehek, biqasi meha Adarê ne bi naverok û wateyên hêja û buha tiji ye. Cejna me ya yekiti, berxwedan û serihildana netewi NEWROZ, roja 21'ê Adarê dihê pirozkirin. Roja 21'ê Adarê, ji aliyê Newtewên Yekbûyi (Koma Milletan) weke roja "Li diji dagirkeri û regezperestiyê" hatiye pejirandin. Roja 21'ê Adarê 1982'an, endamê Komiteya Navendi yê Partiya Karkerên Kurdistan **Mazlum DOGAN**, di zindanên dagirkerên Tirk ên leşkeri de li bajarê Amedê bi hingavtin û lêdanan hat kuştin. Gelê me **Mazlum DOGAN**, mina **KAWA'yê Serdemi**, di dilê xwe de bi cih kir. **Mazlumê me, êdi bûbû sembolê roja** berxwedana me Newrozê. Di mêjûya 21'ê Adarê sala 1985'an de, Eniya Rizgariya Netewa Kurdistan-ERNK hat damezirandin. Roja 28'ê Adarê sala 1986'an, serleşkerê Hêzên Rizgariya Kurdistan-HRK û endamê Komiteya Navendi yê PKK **Mahsum KORKMAZ (Egid)**, di şereki li diji yekeniyên dagirkeran de li navçeya Şirnexê Çiyayên Gebarê şehîd ket. Partiya Karkerên Kurdistan-PKK, di meha Cotmeha sala 1986'an de Komcivina xwe ya Sêwemîn besta û rojên di navbera 21 û 28'ê Adarê de, weke "Hefteya Lehengiya Netewi" yadigarê şehîdên şoreşa Kurdistanê kir.

Dîsa, di mêjûya 16'ê Adarê sala 1988'an de, rejîma Iraqê ya faşist qirkirina Helepçe pêkanî. Sunda hildana tola 5 hezar mirovên me yên hatine qirkirin, wate û naveroka Hefteya Lehengiya Netewi berfirehtir û kûrtir kiriye. Di hefteyeka wusa de, ku ev çendê wateyên pêwîst ên diroki xwe digihinin hevûdu, helbet wê gelê Kurdistanê seriyê xwe hildabana. Lê dîsa ji, ji bo destpêkirina serihildanan amadekari, tevdîr û bangek jî pêdivîbû. Xebatên ramyarî û leşkerî yên ERNK û ARGK, di bin pêşengiya PKK de, girsên gel anîn rewşeke amade û rabûnê. PKK, di nirxandinên xwe de, sala 1990'an weke domaneka serihildanên girseyî hilbijartibû.

Her biharek ji bo gelê Kurdistanê bû domaneka şinbûna hêviyan. Di biharan de li Kurdistanê çiya û deşt bi rengê kesk dixemilin, candar dilivin, Kurdistan cilên bûkaniyê li xwe dike; Kurdistan bi mirovên xwe, lawir û giyayên xwe, kevir û axa xwe dest bi jiyaneke kollektîf a bi kar û xebata weke mûriyan dike. Lê xebat û lebata mûriyan di vê jiyana kollektîf de, vê salê ji salên berê gelek cuda bû. Vê carê gelê Kurdistanê zanatir bû, hişyartir bû, çêtir rêkxistî bû û li diji dagirkeriyê bi hêrs û riktir bû. Dengê lingên serihildanan dihat. Hina di sala 1989'an de, li Mistbinê, li Girkê

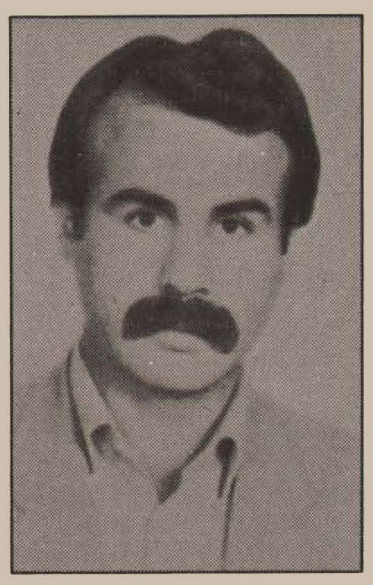

Amo, li Şirnexê, li Wanê, li Çolamergê û Çiyayê Cudî, dengê lingên serihildanan hate bihistin.

Dagirkerên Tirk ji pêşveçûnan dişopandin û xweş dîditin. Amadekarî û tevdirên xwe birêvedibiran. Ji destpêka meha Adarê pêve, dest bi şer û cengeki nehati danezan, kirin. Hinde operasyonên leskerî dan destpêkirin, ku bi hezaran leşker, cerdevan û komên taybetî tevli dibûn.

Yekeniyên dagirkerên Tirk, roja 13'ê Adarê li dora gundê Girê Siran navçeya Stewrê êrdima Mêrdinê dora yekeniyeke ARGK pêçan û zivirandin. Giliya welatfiroşeki bûbû sedema vê bûyerê. Şer pişti niv-rojê destpêkir û bi saetan doma. Yekeniyên dijmin, ji aliyên hejmarî û tekniki ve gelek xurttir bûn. Topên giran bikaranin. Dûrişmeya peşmergeyan diyar û zelal bû; heya mirinê berxwedan! Di vi şerî de li dora 50 leşkerên dijmin hatin kuştin. 12 têkoşerên serxwebûn û azadiyê ji, **tevli serleşkerê xwe Abdullah AVCI (Salah)** şehîd ketin. Ne bi şêweyeka bi tevayî rast jî be, navê hinde şehîdên din, ev in: **Abdulrezzak TEMEL (Zinar), Süleyman ASLAN (Sari Hüseyin), Abdulkadir ALPTUG (Bedran), Zeki DOGAN (İsa), Mehmet Mahsum TEPE (Hazim), Kamuran DÜNDAR (Cemal), Omer KAVAK (Nejdet), Cesir ŞAHİN (Dogan), Hidir YALÇIN (Şervan).**

Li navçeya Mistbinê, 5.000 mirov tevli şina têkoşerê ARGK ê şehîd **Kamuran DÜNDAR** bûn. Yekeniyên dagirkerên faşist nekarin debara rêveçûna bê-deng a girsên gel bikin. Agir vekirin û berikên xwe barandin ser gel. Hinek ji girsên gel hatin kuştin. Welatperwerê bi navê **Şemsettin ÇİFTÇİ**, ku temenê wi hina nebûbû 20 salî, li pêşiya çavên xuşk û dayika wi, pêşi bi binkên çekan lêxistin û paşê berik sistin serê wî, û kuştin.

Li hemberê vê hovitiyê gelê me rabû ser xwe. Destkar dergehên dikkanên xwe anîn xwarê. Xwendekar neçûn dibistanan û dest bi boykotê kirin. Tevlî zaro, jin, karker, ciwan, gundî û destkaran 10 hezar mirov daketin kolan û şeqemên bajarê Mistbinê. Li hemû aliyan barikatan avakirin. Dûrişmeyên serxwebûn û azadiyê bi awazî bangin.

Fitilê serihildanê agir girtibû: Roja 16'ê Adarê, navçeyên Mêrdinê yên weke Cizîra Botan, Girgê Amo, Hezex û Midyadê rabûn ser xwe. Destkaran deriyên dikkanên xwe girtin. Di rojên 16 û 19'ê Adarê de Cizîra Botan xwe amadeyê serihildanê kir. Heya serê beyanan ciran çûn serdana hevûdu, çûn bi hev re peyivin. Jin û zaro navberî û kişandina agahiyan girtibûn ser xwe. Rêkxistina mezin a weke dîwan, bê-deng lê kêli bi kêli dişuxilî. Beri serihildanê bi rojekê gundî herikîbûn Cizîra Botan. Roja 20'ê Adarê, teviya Cizîra Botan li ser lingên xwe bû. Rêveçûn ji du milan çêdibû. Dûrişmeyên serxwebûnê bangina xwe digihandin asmanan. Şaxên rêveçûnê yên ji hezaran mirovan, li navenda bajêr gihan hevûdu. Yekeniyên dagirkeran panzer û komên xwe yên taybetî ajotin ser gelê me. Tevli zarokê 10 salî **Abidin TUNCER**, bi kêmasî 10 welatparêz hatin kuştin. Li dora 100 welatparêz ji birindar ketin. Bêhtirî 350 welatparêz jî hatin girtin. Lê Cizîra Botan serihildana xwe ranewestand. Hemû avahî û saziyên dagirkeran hatin rûxandin, hilweşandin û sohtin. Peykerên Atatürk hatin perçekirin û şikandin. Li hemû deran alên ERNK hatin pêldan. Heya serê beyanê agirê Newrozê veketî ma. Hemû çiya û gir xwe zivirandin rengê sohrê agiri. Dagirker nekarin bihilkişin kolan û şeqeman. Gelê me çeka xwe dîtibû: Yekiti û berxwedan; bi baweri, kevir û dûrişmeyan... Zaroyên Kurdan dibêjin rojnamevanên Tirkan, **"Hun ji Tirkiyê ne?.. Em Kurdistani ne, Cizîra Botan Kurdistan e. Kurdistan wê rizgar bibe..."** Mêrên Cizîra Botan dibêjin, **"Jinên me nahêlin em herin malên xwe, ma em li ber xwe nedin, emê çawa belav bibin û herin malên xwe?"** Ajotkarên mekineyên TIR, Tirk li Kosarê 200, li Hezexê bi sedan, li Şemrexê 100 û li navçeyên din gelek kesan digirin.

Roja 25'ê Adarê navçeya Geverê êrdima Çolamergê serihildide. Herçiqasi navçeya Geverê ji mêj ji aliyê leşkeran hatibû zivirandin jî, bêhtirî 5.000 welatparêz dikevin qad û kolanan. Girsên gel, leyistokeke goka lingan ji xwe re deliv zanin, û li qada leyistokê gihan hevûdu. Li diji artêş, komên taybetî û cerdevanên dagirkeran dûrişmeyên xwe diqirin. Dibezin ber aliyê avahiya hikûmetê û girtigehê, dagirkeran didin ber keviran.

Roja 27'ê Adarê, li navçeya Çinarê êrdima Amedê destkar deriyên dikkanên xwe digirin. Dest bi xwepêşdanan dikin. Dagirker êrîşî gel dikin. Di enmcama şerên derketi de gelek kes dihên girtin.

Roja 28'ê Adarê Farqîn (Silîva) radibe ser xwe. Paşê Êlih... paşê Bismil... pasê Sêwrek... paşê Amed... paşê Hezo... û serihildan dibe lehi. Li Farqînê jî destkar dergehên dikkanên xwe dikişinin jêr. Ferqin cihê bûyina serleşkerê ARGK **Mahsum KORKMAZ** e. Gelê Silivî bi hirmet silava xwe li biranina Êgîdê xwe dike. Dora êvarî di nava bajêr de xwepêşdan û



pipikên xwe didin xwendin û serihildanê piroz dikin. Pişti çend rojan vê carê bêhtirî 20 hezar Cizîrî hilkişin goristanê û kolanan. Dîsa bangina dûrişmeyên serbilindiyê, dîsa işaretên serfîraziyê du tilî li baniyan in, dîsa bi kutana çepikan dagirker dikevin ber protestoya gelê me.

Bi armanca hevkariya serihildana Cizîra Botan, destkar, xwendekar û karkerên navçeyên Girgê Amo, Hezex, Midyad, Dêrika Çiyayê Mazî, Gercews, Kosar û Şemrex, greveke gişteyî ya sivil çêdikin. Roja 22'ê Adarê li navçeya Kosarê, komeke mezin ji girsên gel, ku piraniya wan zaro bûn, rêveçûnekê dibe serî. Rêveçûnên vê nolê li Girgê Amo û hinde navçeyên din ji dibin. Dagirkerên rêveçûn çêdibin. Dûrişme bilind dibin, belavok dihên belavkirin. Dûrişmeya "Biji Kurdistan!" çingini dide. Tevli Farqînê bajarê Amedê û navçeyên ciran ji dilivin. Dawiya rêveçûnên li Farqînê êdî nema dihat... Pevçûn dizivirin şerên çekdarî. Dagirker berikan dibarînin ser gel. Dora saet 20'an hinde welatparêz birindar dikevin. Farqînî piştgiriya Girgê Amo, Cizîra Botan, Mistbin, Hezex, Sêwrek û Midyadê û hwd. xweş dikin. Dagirker dikin û nakin, nikarin livbaziyan birawestinin. Gelek mirov dihên girtin. Serihildana Farqînê xwe digihine navenda bajarê Amedê. Li teviya Amedê belavok dihên belavkirin, afiş dihên daleqandin, dûrişme li ser diwaran dihên nivisandin. Li taxên "Baxlar", "Balikçilar Başi", "Fis Kayasi", "Dortyol", "Mardin Kapi", "Şehitlik", "Ofis" û hwd. livbazi û xwepêşdan çêdibin. Taxên "Baxlar", "Şehitlik" û hwd. dergehên dikkanên xwe dikişinin xwarê. Livbazi li Amedê hina jî didomin.

Serihildanên li Mêrdinê birê pêwist ê bakurê Kurdistanê rakirin ser piyan û raperinê. Roja 16'ê Adarê, xwendekarên di zaningehên Mazra-Ferad, Erzirom-Atatürk, Edene-Çukorova, Ankara-Hacettepe, İzmir-Ege, Meleti, Wan-100. Yil, Stanbol, Eskişehir, Bursa, Amed-Dicle û Konya-Selçuk, livbaziyên hevkariyên serihildanên Mistbin û Cizîra Botan pêkanin. Roja 17'ê Adarê li dora 3.000 xwendekar, tevli welatparêzên ji gel rêveçûnek li Amedê çêkirin. Roja 28'ê Adarê xwendekarên lîseya (bekeloriya, gimnasium) Amedê, ji ber sedema şehîdbûna sersaliya **Mahsum KORKMAZ** neçûn dibistanê û boykotekê dirust kirin. Di rojên 26, 27 û 28'ê Adarê de, 6.000 xwendekarên zaningeha Dicle li Amedê, boykoteke sê rojan çêkirin û neçûn zaningehê. Her di vê zaningehê de, roja 28'ê Adarê, 5.000 xwendekar, civineka biranina **Mahsum KORKMAZ** çêkirin. Di civîna çêbûyî de, belavokeka "ARGK-Êrdima Botanê" hat xwendin.

Roja 21'ê Adarê, xwendekakarên Dibistana Perwerdeyi ya Bilind li bajarê Sêrtê xwepêşdanek çêkirin. Gava 50 xwendekar hatin girtin, 200 xwendekar dest bi livbaziyeka xwebirçihiştinê kirin. Her di van rojan de, li navçe û bajarên Dihê, Şirnexê, Wanê, Erxeni, Sêwrek, Serê Kehniyê û hwd. hinde komên gel ên welatparêz, livbaziyên hevkariya serihildanan pêkanin. Girtiyên ramyarî yên di girtîgehên Amed û Dilûkê jî, dest bî livbaziyên xwebirçihiştinê kirin, bi armanca hevkariya serihildanan. Roja 26'ê Adarê li Stanbolê taxa Ümraniya, di dibistanekê de peykerê Atatürk hat şikandin. Panqartên ji bo hevkariya serihildanan li ser diwaran hatin daleqandin. Ala dewleta Tirk a bi darê ve, xwar ve hat kişandin û li şûna wê ala PKK hat pêldan. Livbaziyên vê nolê yên cure-cure li gelek bajar û navçeyên Tirkiyê û Kurdistanê rêz bi rêz pêkhatin. Di rojên 21 û 28'ê Adarê de, di dirêjahiya Hefteya Lehengiya Netewi de ARGK ji rabû livbaziyan û kiryarên çekdarî yên rêz bi rêz biserxist.

Me Hefteya Lehengiya Netewî ya sala 1990'an niha li şûn xwe hîşt, lê hina serihildanên gelî dawi nebûne û bi dijwarî berdewam dikin. Tenê li bakurê Kurdistanê bêhtirî nîv-milyon welatparêzên Kurd, tevlî serihildanên rizgariya netewî bûn. Serihildanên rizgariya netewî yên bi rêkxistinî, yekbûna gelê Kurdistanê avadikin û di vê pirsê de gavên mezin birine serî. Di rojên pêşîn ên serihildanan de li başûrê-rojavayê Kurdistanê li bajarê Qamişlo, bêhtirî 50 hezar mirovên me yên welatparêz, mitingeke hevkariyê çêkirin. Livbaziyên vê nolê xwe li Dêrika Endiwerê (Hemko) jî şanikirin. Li Yewananistan-Atîna û Belçika-Brûksel, Rêkxistina ERNK li Ewrupa, daxweyaniyên ji bo rojnameyan û civînên rojnameyan çêkir. Li gelek welatan, li Almanya Rojava, Frense, İngiltere, Swêd, Swis û hwd. li pêşiya avahiyên dewleta Tirk û balyozxaneyên wê, livbaziyên protesto çêbûn. Alên Tirkan hatin şewitandin û belavok hatin belavkirin. Komiteyên Kurdistanê yên li Ewrupa, li ser serihildanên gelî li Kurdistanê, awira gelemperiya Ewrupi bi berdewami agahdar kirin û haydariyan gihandin hemû deran .

Di dirêjahiya hefteya serihildanê de 20 têkoşerên ARGK şehîd ketin (14 li Stewrê, 4 li Berwarî û 2 jî li

Qilaban). Di serîhildanên Cizîra Botan û Mistbînê de jî, bi kêmasi 30 welatparêz şehîd ketin û behtirî 100 welatparêz jî birîndar ketin. Li Cizîra Botan, Mistbîn, Hezex, Kosar, Çinar, Farqîn, Hezo, Amed, Sêrt, Mazra, Mersîn, Stanbol û hwd. dora 2.000 welatparêz hatin girtin.

Têkoşîna rizgariya netewa gelê me ya li dijî dagîrkeriya Tirkan, ji vê îmtîhana serîhildanê, bi serkeftinê derbas bû. Sixlet û taybetiyên serîhildanan girseyî û gelêrî ne. Jin, zaro, kal, xwendekar, karker, gundî, destkar; teviya gel tevlî serîhildanan bû. Serîhildanên me yên gelî, serîhildanên ramyarî yên neçekdar in. Serîhildanên me yên gelî, serîhildanên rizgariya netewî ne. Dagîrkerên Tirk, hemû sazîyên wan û hemû hevxebatkarên wan, bûn hedefên serîhildanên me yên gelî. Girsên gel bi şêweyeka gelekî hişyar, zana û rêkxistini, dûrîşmeyên "Biji serxwebûn!" bangin. Gotina "Kurdistan" cara yekemîn e, ku ev çendê vekirî, zelal û ronî hate gotin û ji devê girsên gel derket; ev gotin, bi girseyî hate bang kirin û hildan. Girêdana bi PKK re, bi ERNK û ARGK re, bi Serokatiya rêheval **Abdullah OCALAN** re, di serîhildan û livbaziyên sed-hezaran de hate zimên. Bi sed-hezaran welatparêzên serîhildêr, girtî û dîliyên cengê, xwendekarên hevkarikar û li welatên Ewrupa û Rojhilata Navîn, li dora dûrîşmeya "Serxwebûna netewî" yekitiya xwe avakirin û pêşvebirin. Serîhildanên me yên gelî, heye ku, livbaziyên girseyî yên li cîhanê mafdartir, dadîtir û dilêrtir (cesurtir) bin. Ji ber ku, li vê cîhanê, ji şêweya dagirkeriya Tirkan, dagirkeriyeke hovtir êdî nemaye. Disa, li vê cîhanê, neteweyekî din tune ye, ku biqasî gelê me rûberê kotekê be, li çi devereki cîhanê bikarananên kotekê yên wusa êdî nemane. Mirovatiya cîhanê, ji serîhildan û berxwedana gelê Kurd dadî û mafdar, serîhildan û berxwedanekê hîna neditiye. Bi vî rengî tenê li Kurdistanê dibîne.

Serîhildan destpêkek bûn. Derfet heye, ku piştî demekê, hinekî sist bibin. Lê êdî tu caran nema bi tevayî disekinin û dihên birrîn. Ji ber ku bingeh û hoy xweş pijiyane û hene. Ji ber ku li derveyî serîhildanê çi çareyeka gelê Kurd nemaye. Ji ber ku gelê Kurd xwe ji dîwarên tirsê derbas kiriye. Ji ber ku gelê Kurd hîma xwe naskiriye û zaniye. Ji ber ku gelê Kurd riya têkoşînê xweş fêr û hînbûye. Ji ber ku hişyarî û zanabûna gelê Kurd, neçaretiya serîhildana ji bo rizgariya netewî derêxistiye holê. Ji ber ku rêkxistinbûna gelê Kurd di bin rêberiya PKK de, di kesbûna ERNK û ARGK de, wê gelê Kurd rake serîhildanên berdewamî û ev rêkxistinî xwe gihandiye rastî û koçbereka vê nolê.

Di hejmarên rojnameya xwe yên pêşîn de, emê karvaniyên (pratîkên) serîhildanan bi kurî hûrbikolînin. Emê delametên serîhildanê yên rêkxistinî, ramyarî û têkoşînî ji ber çavan derbas bikin, ku di encama van serîhildanan de derketine û derdikevin pêşiya çavan. Lê hema niha em dikarin van bibêjin: Di dema pêşiya me de divê em van delametên bi lez û berdewamî bi cih binin: Rêkxistiniya gel kûrtir bikin; rêkxistina ERNK di nava ciwanan, jinan, karkeran, gundiyan, destkaran, xwendekaran, zarokan, malbatên girtî û şehîdan xurttir avabikin; li dibistan û zanîngehan, taxên bajaran, destgehên kar û mizgiftan, li bajar û gundan rêkxistiniya gel a seranserî û tevayî pêkbînin; potansiyela serîhildanan a zêde bigihînin ARGK; dengê berxwedana gelê me bigihînin gelê cîhanê; toreyekî salox û agahdariyan a berfireh avabikin û birêvebibin.

Li kêleka van tevan, çend gotinên me ji bo reformistên Kurd jî hene: Gelê me wan nepejirand û li hemberê wan rawestî. Gotina dawî, ji aliyê gelê me hate gotin: "An serxwebûna ne-



tewî yan jî neman!" Tevlî karkeran, rewşenbiran, gundiyan, girsên burjuwaziya piçuk, gelê me li dora dûrîşmeya "Serxwebûna netewî" xwe civand. Di livbaziya serîhildana gelê me de ev rewş geleki zelal û roniye. Komên reformist, bi salan e, ne agahdarê serpêhatin û rewşa gelê me ne û têkiliyên xwe ji gelê me bi tevayî birrîne. Di dirêjahiya serîhildanan de gelê Kurd, girêdana xwe ya bi PKK re baş danî holê. Serîhildan livbaziyên ERNK ne. Dûrîşmeyên ERNK, bir û baweriyên ERNK, lênêrînên ERNK di rêkxistin û têkoşînê de, di van serîhildanan de zivirin karvaniyê û di jiyanê de pêkhatin. Hêzên pêşengî yên ERNK, ku di nava ciwanan, jinan û karkeran de ne, rêberiya serîhildanan kirin. Serihildan bi tevayî di bin serperiştiya (insiyatifa) ERNK de derbas bûn. Ferman û direktîfên ARGK ên karvanî (pratîk) rê şanî girsên gel kirin. Di livbaziya serîhildana gelê me de, gelek ronak derkete holê, ka enî çiye, ka têkoşîn çiye. Danûstandina, axiftina li ser van ne pêwîst in. Helbet em ji her kesî dixwazin, ku hevkarî û piştgiriya serîhildanan bikin. Em dixwazin livekî vê nolê şanî bikin. Heke komên reformist bi his û giyaneki weha xwe dilivînin, rastî em nikarin tiştekî bibêjin wan. Ji ber ku, hingê tiştekî rast dikin. Lê divê bizanibin, ku livekî weha divê xwediyê karvaniyeka ramyarî û têkoşînê jî be. Divê ev kom, xwe nêzîkî eniya rizgariya netewî bikin, ji bo rizgariya netewî bitêkoşin. Berî niha van koman ji bo PKK digotin "terorîst." Lê eşkereye, dijmin jî dipejirîne, ku PKK pêşengiya serîhildanan dike. Hêzên reformîst ERNK nedipejirandin, lê ERNK li Mistbîn û Cizîra Botan di livbaziya hezaran de xwe şanî kir. PKK û ERNK riya têkoşînê şanî dikiran û dikin. Komên reformist bi rik û serhişkî, vê riyê nepejirandin. Baweriya xwe bi sistî û derzên burjuwaziya dagîrker anîn.

Niha carek din reş û sipî ji hev cuda bûne. Em dibînin, ku komên reformîst û kevneperestên netewî yên mîna KOMKAR, Pêşeng, Rizgarî û hwd., dixwazin bi hunerbazî û bê-şermî serîhildanan ji xwe re mîna zîroyan bimijin û bi vê riyê xwe di jiyanê de bigirin, temenê xwe hindekî din dirêj bikin.

Em bang li van hêz û komikan dikin: Heke hema hindekî hun bi rûmetbin, bila hindekî hirmeta we jî, ji bo jin, zarok û şehîdên serîhildanê hebe. Heke hirmeta we hebe, di riya ew şanî dikin de, bê tirs bimeşin. Heke hîma we ji bo meşinê nebe, serîhildanan nemijin. Ji ber ku vê yekê dagirkerên faşîst jî dikin.

Hemû welatparêz, divê bi hişyarî û hûrgulî serkeftinên serîhildanên gelî biparêzin. Ji bo şikandina serîhildanên gelî, dagirkerên Tirk û hêzên împeryalist wê bêhtir ji xulamên xwe yên Kurd sûd û berjewendî bigirin. ji niha ve, rojnameyên burjuwaziya Tirkan, bi bangên vê nolê hatine dagirtin. Welatparêz bila baweriyên xwe bi demagojiyên komên reformist neynin. Divê ev komik, li hemû deran bên pîşange kirin û rabirrîn (tecrît û teşhir kirin). Ji ber ku, êdî em nikarin debara bêbextiya reformist bikin.

Em ji komên çep ên Tirkiyê ji livekî şoreşgerî daxwaz dikin. Serîhildanên me, ji bo têkoşîna rizgriya kedmizên Tirkiyê jî, delivên bi pêwîstiya jiyanî afirandine. Azîneya şikandina serîhildanan a burjuwaziya Tirkan eşkere bûye. Burjuwazî banga yekbûna netewî ya şovenist dike. Partî û rojnameyên burjuwazi yekbûna xwe avadikin. Dixebitin, ku pêtên şovenistî di nava civakê de berfireh bikin. Avahî û bikaraninên ne-demokratîkî yên li Tirkiyê bêhtir dijwar û hişk dibin. Pir eşkereye, ku demokrasiya li gora burjuwazî jî li Tirkiyê, ji veristina pirsa Kurdistanê derbas dibe. Gelê Kurdistanê, riya verisandina pirsa xwe peyda kiriye û têkoşîna vê yekê bilind dike. Hêzên çep ên Tirkiyê, nikarin li pêşberê vê pêşveçûnê temaşekar biminin. Divê neyê ji bir kirin, ku her lêdaneke li gelê Kurdistanê biekeve, wê bi xwe re bêhtir tundbûna pîkolî û kedxwariya li ser gelê Tirkiyê ji bîne.

Hêzên Tirkiyê yên çep, divê bi belavkirina belavokekê, neminin. Liv divê eşkere û zelal be, divê şoreşger û di karvaniyê de be. Pêşengiya PKK di serîhildanan de divê bê dîtin. Livbaziyên hevkariya serîhildanan divê pêkbên û birêvebikevin. Lênêrîna li serîhildanan divê ne-sereserî be, divê kakilk û naveroka serîhildanan were zanîn û li gora vê nêzikbûnek hebe. Serîhildan armanca serxwebûna netewî danîne pêşiya xwe. Serîhildan, rabûnên şoreşger, welatparêz û demokratîk in; rabûnên ramyarî yên girseyî ne. Divê hirmet ji bo vê rastiya serîhildanan û di vê rastiyê de ji bo rola PKK hebe. Divê li hemberê şovenizma burjuwazî û teror û qirkirina artêşa dagirkeran rawestan hebe. Em ji hêzên çep ên Tirkiyê daxwaz dikin, ku bi nivîs, bi gotin, bi livbazî û têkoşînê li hemberê burjuwaziya xwe rabin. Riya hevkariyê vekiriye. Ev delamet bi hesanî dikarin bigihin bersivên xwe.

Û bila her kesek ji vê bawer be: Zorî û zehmetî çi bin bila bibin, gelê Kurdistanê wê dagirkeriya faşist, bêbextiya reformîst û şovenizma civakî, bê gotin, binkefti bike. Serîhildanên me yên gelî berdewamî ne. Dûrîşme û parolaya Kurdistanê, livbaziyên berdewamî ne; heya rizgariya netewî pêkbêtin, berxwedan û serîhildan!..

Serîhildana li Mistbîn û Cizîra Botan destpêkiribû belavî teviya Kurdistanê dibe

Roja 31'ê Adarê destkar li bajarê Amedê dergehên dikkanên xwe anîn xwarê. Serîhildana ku roja 15'ê Adarê li navçeya Mistbînê destpêkiribû, her diçe berfireh dibe û bi livbaziyên girtina deriyên dikkanan û hinde xwepêşdanên babêtî berdewam dike. Li bajarê Amedê, di serî de li taxên Baxlar, Ofis, Şehîtlik, Fîskayasi (Dortyol), Balikçilarbaşi û Mardinkapi, li teviya bajêr deriyên dikkanan bi tevayî hatin girtin. Piraniya destkar û xwedî-dikkanan tevlî livbaziyê bûn. Li bajarê Amedê piçûk û mezin dora 50 hezar cihên kar û dikkan hene. Li taxên me navên wan nivîsandî, hemû destkar tevlî livbaziyê bûn. Li taxên din jî, piraniya destkaran dikkanên xwe girtin û tevlî livbaziyê bûn.

Ji aliyê din, xwendekarên lîse yên dibistanên "Ziya Gokalp" û "Elî Emîrî" li Amedê, her di vê rojê de û bi vê armancê hinde xwepêşdan çêkirin. Xwendekar hinde dûrîşme bangîn, ku dagîrkerên Tirk radibirrîn û xwedî li têkoşîna rizgariyê derdiketin. Xwendekar bi bizmîtî xwepêşdanên xwe domandin û bi jêhatîbûn û serkeftinî gihandin dawiyê.

Roja 3'ê Nîsanê jî destkar, li navçeya Êlihê (Batman) êrdima Sêrtê deriyên dikkanên xwe anîn xwarê. Hemû ajotkar mekîne û tomofilên xwe sekinandin û neşixulandin. Bi destpêka saetên beyanê, ajotkar û destkarên Êlihê, bi armanca biranîna lehengê me yê Netewî hevrê **Mahsum KORKMAZ**, bi armanca hevkariya serîhildanên Mistbîn û Cizîra Botan, rojeka livbaziyan dan destpêkirin. Dewleta Tirk bi hezaran endamên xwe yên komên taybetî, cendirme, polîs û leşkerên xwe li bajêr civand û xwe bi cih kir. Kaymakamê Êlihê bi xwe, rast û rast ji hoparloran bang li gel kir û tehdîtên qirkirinê ji devê xwe qirand. Hêzên şerê taybetî yên Tirkan dijun û sixêfên erzan barandin ser destkaran û wan anîn pêşiya bikaranineke derî-mirovahî. Lê dîsa jî destkar deriyên dikkanên xwe venekirin û ajotkar li ber xwe dan, da mekîneyên xwe neajon. Dagîrker derî û şebakeyên dikkanan şikandin û bi kotekê ketin hundurê wan. Dêriyên bêhtirî 2.000 dikkan ji aliyê hêzên dagîrkeran hatin şikandin. Ji bo protestokirina vê rewşê, girsên gel li taxa "İpragas" xwepêşdanek durustkirin. Hêzên şerê taybetî êrîşî gel kirin. Di şerê derketî de, gelek livbazîkar birîndar ketin. Çar navginên dijmin hatin şewitandin û tunekirin. Bêhtirî 200 mirovan hatin girtin.

Bilî hemû êrîşên dijmin ên hov hemû dikkanên destkaran bi dirêjahiya rojê nehatin vekirin. Trafika li nava bajêr û derveyî bajêr bi tevayî rawestî.

Roja 4'ê Nîsanê li navçeya Licê bajarê Amedê destkar dergehên dikkanên xwe anîn xwarê. Herçiqasî dagîrker gelek hêzên xwe li navçeyê komkirin û tehdîtên xwe li gel kirin jî, hemû dikkan heya êvarî girtî man. Herweha li hinde taxên navçeyê gelê me, xwepêşdanên protestokirina dagîrkeriya Tirkan pêkanîn. Hêzên dijmin êrîşî gel kirin û di encama êrîşan de hinde şer jî derketin. Di şer de gelek kes birîndar ketin û 20 kes jî hatin girtin.

Ji aliyê din, li navçeya Çinarê êrdima Amedê, di navbera gel û hêzên dagîrkeran de şer û pozberî çêbûn. Girsên gel hovîtiya dagîrkeran protesto kirin û hêzên Tirkan ên cerdevan jî berik û gulle barandin ser gel. Livbazîkar bi kevir û daran bersiva dijmin dan. Piştî vî şerî dijmin bi korî avêt ser malan û 18 welatparêzên ji rêzê hatin girtin.

Roja 6'ê Nîsanê li navçeya Hezo (Kozluk) êrdima Sêrtê destkar dergehên dikkanên xwe anîn xwarê. Dewleta Tirk, bi armanca sabote kirina livbaziya girtina deriyên dikkanan, bi hezaran endamên xwe yên komên taybetî, polîs û cendirmeyên xwe li navçeyê komkir. Serokê belediyê û kaymakamê Hezo ji hoparlorên belediyê bang li gel kirin û destkaran tehdît kirin, ji wan xwestin, ku dîsa dergehên dikkanên xwe vekin. Endamên komên taybetî, yeko-yeko çûn dikkanan û malên destkaran û ji bo vekirina dikkanan, sixêf û dijunên erzan, herweha pîkoliyên xwe li wan kirin. Lê dîsa jî 400 dikkanên li navçeya Hezo, heya êvarî bi tevayî girtî man û tu kesî dikkana xwe venekir.

Roja 7'ê Nîsanê li navçeya Hênê (Hanî) êrdima Amedê destkar ji bo rejekê dergehên dikkanên xwe girtin. Livbaziya xwe bi jêhatîbûn heya êvarî birin serî. Bilî hemû êrîşên dijmin ên hov, tu kesî dikkana xwe venekir. Li vê navçeyê jî bêhtirî 150 dikkan hene û tev rojekê girtî man.

Roja 11'ê Nîsanê destkarên navçeya Qilaban êrdima Çolamergê ji bo rojekê deriyên dikkanên xwe girtin. Livbazî heya êvarî doma. Hêzên dijmin bi hovî êrîşî gel kirin û xwestin bi kotekê bi destkaran deriyên dikkanan bidin vekirin. Di encamê de dagîrker biserneketin û hemû dikkanên li Qilaban rojekê girtî man. Di domana livbaziyê de hinde bûyer jî li Qilaban çêbûne, le heya niha agahiyên berfireh berdestê me nebûne.

Roja 14'ê Nîsanê jî destkarên bajarê Mamikan (Tuncelî) li êrdima Dêrsimê deriyên dergehên xwe yên di navenda bajêr de anîn xwarê. Dagîrker bi hovî êrîşî gel kirin û wan di zikak û kolanên bajêr de kişkişandin. Bi hovîtiyeke nedîtî her tişt bi serê destkaran anîn û bi kotekê xwestin ku dikkanên xwe vekin. Destkar jî beyanê heya piştî nîv-rojê livbaziya xwe domandin. Paşê dagîrker deriyên dikkanan şikandin û bi zorê destkaran anîn dikkanan û ji wan xwestin ku tiştan bifiroşin. Agahiyên berfireh li ser vê livbaziya li bajarê Mamikan hîna negihane me. Di hejmara pêşîn de emê vê livbaziyê bi firehtir bidin weşandin.

GAV BI GAV XAKA KURDISTAN

Êrdimeke niştiman ku bi cewherên xwe yên binerdî navdar e

MAZRA

- III -

CIHÊN RÛNIŞTINÊ Û BELAVBÛNA ŞÊNÎ LI ÊRDIMA MAZRA

Mirovên li êrdima Mazra bi giranî û gelemperî li cihên deştî û di geli û newalan de bi cih bûne û rûdinin. Li derdorên, ku şaxên Çiyayên Torosên Rojhilat dirêj dibin, mirov pir bi cih nebûne. Berdewamên van çiyan li êrdimê bi cih bûna mirovan bê destur û derfet kirine. Li ser erdê êrdimê, ku şaxên van çiyan li ser dirêj dibin, cihên rûniştinê hema hema tune ne. Çiyayên bilind û erdê nerast, li van derdoran xebatên aborî jî bi tixûb kirine. Li cih û deverên bilind mirov bi cih nebûne. Navçeyên mina Baskîl, Keban, Axin û Gola Hezar, ku li derdorên çiyagêr û bilind avabûne, li êrdima Mazra navçeyên ji aliyê şênî piçûktirin in. Ji hemû deverên êrdimê bêhtir mirov li van navçeyan kêmtir vedijin û hejmara gundan hindik in û mirov xwe li bajaran bi cih kirine.

Li deverên çolî û dûrî navçe û bajaran, li ser her 100 km² erdî, li dora şeş gundan hene. Ev hejmar li bakurê-rojhilatê Mazra û li derdorên Deşta Bilind xwe digihîne heya 12 gundan. Li derdorên deştî û li derdorên newal û gelî, ku ciwarbûn tund e, ciwarbûn bêhtir li gora hebûna avê hatiye durustkirin.

Ji ber ku erdê Mazra çiyagêr e û ji bo çinandiniyê gelekî kêm dever hene, hejmara gundan jî bi gelemperî hindik e. Ji ber ku erd ji bo çinandiniyê ne rêda û destdayî ye, mirovan jî li cihên gir û çiyagêr pir gund ava nekirine.

Weke li hemû êrdimên Kurdistanê yên din, li êrdima Mazra jî zivingên ji gundan piçûktir û gomên koçeran hene. Li Mazra ji gom û ziving bûne cihên ciwarbûna mirovan. Ev cihên rûniştinê yên piçûk, bêhtir li birên çiyagêr û di nava çiyan de hatine avakirin. Lê weke me goti, hejmara van cihên rûniştinê yên piçûk û hejmara gundan li êrdima Mazra ne gelek in û ne hejmar bilind in.

Li êrdima Mazra mirov, bêhtir xwe li cihên navendî komkirine. Hejmara şêniyê bajarê Mazra bilind e. Mirov xwe dane navendê bajêr. Li hemberê vê jî, li navçeyên Axin, Keban û Baskîlê hejmara şêni hindik e. Li van navçeyan kêmtirin mirov vedijîn û hene.

Derfetên riyan, çûyin û hatinê li êrdima Mazra gelek in. Ji aliyê din, bazara bazarganiyê û berhemên lawiran, dorfireh e. Ev rewş, êrdima Mazra, di nava êrdimên derdorê û cîran de, zivirandine cihekî navendî. Lewma gelek mirov ji êrdimên derdorê diçin navenda Mazra û xwe li wir bi cih dikin. Ji aliyê din, pêşemîn ji navçeyên Depê û Palî gelek mirov penahberê welatên Ewrupî dibin û penahberiyeke hima kar û kedê berê xwe dide biyaniyê. Bi hezaran mirov ji welat derketine.

Navenda bajarê Mazra: Erdê bajarê Mazra li êrdimê cihê bi xêr û bêrtir e. Piraniya mirovan li vir vedijîn. Li kêleka pêşveçûna bajarvaniyê, deştên ji bo çinandiyê baş in ji, li vir in. Pîvana erdê bajarê Mazra, biqasî 2.158 km² ye. Piştî navçeya Palî, ji aliyê firehiya erdî ve li êrdimê cihê rûniştinê yê mezintirin e. Li ser her km² erdî 102 mirov bi cih bûne. Hejmara şênî 220.053 kes e.

Qopaniyên Xankendî, Xarpit, Xidirbaba, İçme, Mollakendî û Poyraz û 150 gund girêdayê navenda bajêr in. Piraniya gundan li vê derdorê ne. Li ser her 100 km² erdî heft gund hene. Li bakurê êrdimê, ku bi çiyan nixîmiye, hejmara gundan hindik e û hejmara şênî jî kêm e. Li aliyê başûr, piraniya mirovan bi cih bûne û hejmara şênî bilind e. Li aliyê başûr, li ser her 100 km² erdî bi nêzîkahî 10 gund avabûne.

Navenda Mazra bi axên Avbenda Kebanê û navçeyên Keban, Baskîl, Gola Hezar, Maden û Palî hatiye zivirandin û tixûbên xwe bi van navçeyan re heye.

Navçeya Axin: Li bakurê-rojavayê bajarê Mazra dimîne. Pîvana erdî, hejmara şênî û gundan li vê navçeyê, li gora navçeyên din kêm e. Navçeya piçûktirîn e li êrdimê. Pîvana erdî 260 km² ye. Hejmara Şênî 5.335 kes e. Li ser her km² erdî 21 mirov vedijin.

18 gundên Axinê hene. Li ser her 100 km² erdê Axinê bi nêzîkahî heft gund avabûne.

Piraniya erdê Axinê maye di bin ava Avbenda Kebanê de. Berî niha ji Axinê rê diçû bajarê Mazra. Lê piştî avabûna Avbenda Kebanê ev rê hate birrîn. Ji erdê, êdî hew rê diçe bajarê Mazra. Çûyin û hatin niha ji ser ava Avbenda Kebanê bi keştî û motoran çêdibe.

Li navenda navçeyê Tirk rûdinin. Piraniya şêni Tirk e. Lê li hemû gundan şêni Kurd e. Kehniya debariyê çinandinî û xwedî-kirina pez û sewalan e. Tixûbên Axinê bi êrdimên Erzinganê, Maletî û bi navçeya Kebanê re hene.

Navçeya Baskîlê: Navçeya Baskîlê dikeve başûrê-rojavayê bajarê Mazra. Ji aliyê firehiya erdî ve, navçeya sêwemîn mezin e li vê êrdimê. 26.776 kes li Baskîlê dijîn. Pîvana erdê Baskîlê 1.312 km², ye. Tundbûna şêni li ser her km² biqasî 20 kesan e.

Qopaniyên Aydinlar û Kuşsaray û 59 gund girêdayê Baskîlê ne. Li ser 100 km² erdî çar-pênc gund avabûne. Navçe li ser riya Meletî û bajarê Amedê avabûye. Ev rê, bi riyekî ji asfaltê ku 28 kilometran dirêj e, bi riya Mazra û Meletî jî dihê girêdan. Ji aliyê bajarê Mazra, êrdima Meletî, navçeyên Gola Hezar û Kebanê ve hatiye zivirandin.

Şêniyê li navenda navçeyê ji Tirk û Kurdan e, tevlihev e. Lê li hemû gundan tenê Kurd rûdinin.

İndustri pir pêşveneçûye. Fêkivanî û çinandiniya di zeviyan de bûne kehniyên debariya aborî.

Navçeya Depê: Ev navçeya Depê li bakurê-rojhilatê Mazra avabûye. Ji aliyê berfirehiya erdî çaremîn, ji aliyê hejmara şêni ve sêwemîn navçeya mezin e li êrdimê. Dewleta Tirk navê navçê guhurandiye û kiriye "Qaraqoçan." Hejmara şêni 39.373 kes e. Pîvana erdî 1.085 km² ye. Tundbûna şêni li ser her km² erdî, biqasî 36 kesan e. Navçeya Depê, bi riyekî asfalt ji du kilometran, li deverê bi navê "Yolçatî" bi riya bajarên Çewlik û Mazra ve hatiye girêdan. Depê, ji bajarê Çewlikê 50 kilometran, ji navenda bajarê Mazra ji 100 kilometran dûr avabûye.

Li çar aliyên navçeya Depê çiya bilind dibin. Di navbera salên 1827 û 1905'an de Ermenî li vê navçeyê xwecihbûn û rûdiniştin. Piştî van salan Kurdên ji Çewlikê û êrdima Dêrsimê hatin vê navçeyê û bi cih bûn. Tixûbên Depê bi Çewlik û Dêrsimê re hene. Qopaniyên Başyurt, Çan û 86 gund girêdayê Depê ne.

Koçberî û penahberiya ji Depê, ber bi metropolên Tirkiyê û welatên Ewrupa ve, ji hemû deran mezintir e. Gelek mirov ji Depê koç dikin. Ji aliyê pivanên civakî Depê, dijbihê Dêrsim û Çewlikê. Xwedî-kirina pez û sewalan, xebatên çinandiniyê bûne kehniyên aborî yên bingehîn. Gelek kêm rê diçin gundan û ji vî alî ve navçe, li paş hatiye hîştin. Ji aliyê civakî jî, gund gelekî pêşveneçûne. Gava di mehên zivistanan de berf dibare, riya gelek gundan dihê birrîn; çûyin û hatin bê derfet dibe. Ji gundan, li ser pişta dewaran, mirov diçin bajarên Çewlik û Mazra. Di hinde zivistanan de, ji ber ketine horêsên berfê û bagêra berfê, gava rêwî diçin bajaran jiyana xwe hunda dikin.

Li êrdima Mazra welatperweri bêhtir jî hemû navçeyan li Depê xurt e. Gelek şoreşgerên pêşeng jî vê navçeyê derketine. Li navenda navçeyê û li gundan bi zaravayên Kurmancî û Dimilî (Zazî) dihê peyvandin. Lê bi girani axiftin bi Kurmancî dibe.

Navçeya Kebanê: Navçeya Kebanê li rojavayê êrdima Mazra cih girtiye. Piştî navçeya Axinê, navçeya piçûktirîn e li êrdimê. Pîvana erdî 543 km² ye. Hejmara şêni 12.558 kes e. Li ser her km² axê 23 mirov dijîn. 30 gund girêdayê navçeya Kebanê ne. Li ser her 100 km² erdî pênc-şeş gund hene. Keban 49 kilometran ji bajarê Mazra dûr e.

Navçeya Kebanê bi axê navçeya Axin, bajarê Mazra, navçeya Baskîl û êrdima Meletî hatiye zivirandin. Cihekî rûniştinê yê kevin e li êrdima Mazra. Ji sala 1800'an heya niha, li Kebanê dewlemendiyên binerdî (maden) dihên derxistin û şixulandin. Qurşin û bûjena çinko dihê derxistin. Di demên kevin de li vê navçeyê ji Ermenî rûdiniştin. Paşê Ermeni hatin qirkirin û koçberkirin. Li şûna wan Tirk hatin bi cih kirin. Di van salên dawiyê de jî Kurd ji gundan hatin û li navenda navçeyê bi cih bûn. Li gundên Kebanê jî Kurd hene. Niha li navenda navçeyê ji piraniya mirovan Kurd in û hejmara Tirkan kêmtir ji Kurdan bûye. Li çend gundên Kebanê Tirk ji hene.

Piştî avakirina Avbenda Kebanê, gelek gund di bin avê de man.

Li vê navçeyê ji debariya aborî bi çinandiniyê û xwedî-kirina pez û sewalan dibe.

Navçeya Madenê: Dikeve başûrê êrdima Mazra. Ji aliyê erdê navçeya Palî, bajarê Mazra, navçeya Gola Hezar û êrdima Amedê hatiye zivirandin. Pîvana erdî 939 km² ye. Hejmara şêni 38.937 kes e. Li ser her km² erdî 41 mirov dijîn. Piştî navenda bajarê Mazra ev navçe, ji aliyê hejmara şêni ve navçeya mezintirîn e.

Ev navçe, piştî xebatên madenê (bûjenên binerdî) destpêkirin, avabûye. Navçeyeka nuh e. Bi hezaran karker li vê navçeyê dixebitin. Kehniyên krom û sifirê (bakir) hene. Li gundan ji xwedî-kirina pez û sewalan debariyên aborî ne.

Li navenda navçeyê asîmilasyon gelekî gihaye armancên xwe. Li gundan taybetiyên Kurdînî serdest in. Li vê navçeyê mirov bi zaravayê Dimilî (Zazî) dipeyivin.

Navçeya Palî: Navçeya Palî li rojhilatê êrdima Mazra dimîne. Ji aliyê erdî ve navçeya mezintirîn e. Erdê Palî ji erdê bajarê Mazra jî mezintir e. Pîvana erdê Palî, biqasî 2.222 km² ye. Hejmara şêni 78.901 kes e. Li ser her km² erdî 36 mirov dijîn. Li ser her 100 km² erdî ji bi nêzîkahî şeş gund avabûne.

Erdê navçeya Palî bi çiyan û deştan nixîmiye. Ji navendên Serihildana Şêx Seîdê Pîranî, navendek ji navçeya Palî bû. Kehniyên bingehîn ên debariya aborî xwedî-kirina pez û sewalan, herweha çinandinî ye. Gelek mirovên karker ji Palî diçin metropolên Tirkiyê û welatên Ewrupî ji bo xebatê. Di koçberbûna şêni de Palî jî cihekî pêşemîn digire. Li gundên di çiyan de avabûne, welatperweri potansiyeleki pêwîst e.

Taybetiyên navçeyê yên xweser hene, ku li deverên din nikarin bên ditin. Piştî şikandina Serihildana Şêx Seîdê Pîranî leyistokên dejenerasyonê yên dijmin hindekî cihê xwe girtine. Li navçeya Palî bi zaravayên Dimilî (Zazî) û Kurmancî peyvandin çêdibe. Bi girani Dimilî dihê peyvandin. Şêni tev Kurd e. Navçeya Palî ji aliyê bajarê Mazra, êrdima Dêrsimê, navçeya Depê, êrdima Çewlikê, êrdima Amedê û navçeya Madenê ve hatiye zivirandin û bi van navçe û êrdiman re xwedî tixûb e.

Navçeya Gola Hezar: Dikeve başûrê êrdima Mazra. Pîvana derdî 634 km² ye. Hejmara şêni 18.855 kes e. Li ser her km² erdî 30 mirov dijîn. Ji aliyê bajarê Mazra, navçeya Madenê, êrdima Amedê, êrdima Meletî û navçeya Baskîlê ve hatiye zivirandin.

Piraniya erdî bi gelemperî bi çiyan nixîmiye. Cihên rûniştinê heya bê gotin belavbûyî û ji hevûdu dûr in. Li ser her 100 km² erdî bi nêzîkahî heşt gund avabûne. Navçeya Gola Hezar li ser riya Meletî û Amedê avabûye. Li keviya Gola Hezarê riyekî asfalt ji çar kilometreyan heye. Ev rê, riyê Meletî û Amedê, bi riyê Mazra û Amedê ve girêdide.

Li navenda navçeyê bi girani Kurd rûdinin. Derdorên navçeyê û erdê navçeyê bi deşt û çiyan nixîmiye. Ev navçe bi taybetî, ji bo endamên Milartêşa Heştemîn ya artêşa Tirkan, mîna navendekî turîstikî û seyranê ye. Kehniyên debariya aborî yên bingehîn, çinandinî û xwedî-kirina pez û sewalan in. Li hemû gundan tenê Kurd rûdinin.

Li navçeya Gola Hezar û derdorên wê ji bi Kurmancî û Dimilî (Zazî) dihê peyvandin. Girani li aliyê zaravayê Kurmancî ye. Lê Dimilî jî ne kêm dihê peyvandin. Li vê navçeyê Tirkî ne serdest e.

(Hejmarên li jorê hatine nivîsandin tev ji statistikên sala 1980'an hatine wergirtin û nivîsandin).

AVAHIYA ÇANDÎ LI ÊRDIMA MAZRA

Êrdima Mazra, ji aliyê berhem û nirxên muzikî û folklorî (govendî) ve, li bakurê Kurdistanê ji êrdimên dewlemend, êrdimekî gelekî dewlemend e. Gelek dengbêj li vê êrdimê hene. Herweha gelek kesên ku dengê wan xweş e, li vê êrdimê hene. Hejmareke bilind ji stranbêj û dengbêjên navçeyî heye. Şêweya muzikê taybetiyên pênasî û xweser şanî dike, ku tenha li vê êrdimê heye. Êrdima Mazra, weke hemû aliyên jiyanê, ji aliyê çandî ji, rasti mijandinî û talana dagirkeriya Tirkan bûye. Berhemên çandî li vê êrdimê gelek hatine dizin û talankirin. Berhem û nirxên çandî yên li êrdimê, ji taybetiyên Kurdînî hatine dûrkirin û hindekî şuştin, wusa ku motîfên cuda derketibin holê. Piraniya stran û kilamên êrdimê yên Kurdî, hatine guhartin û Tirkkirin. Naveroka stranan a bingehîn hatiye guhartin û ji holê rakirin. Naveroka stranan gelek hatiye xwerû û yekrû (besît) kirin. Gelek pîşevan û hunermendên dewleta Tirk, bi van stranên Kurdî hatine nasîn; gihane navdêriyê û bûne bi nav û deng. Herweha, bi xebata dewleta Tirk, nirxên muzikê yên Kurdî li êrdimê, bûne bingehek di xizmeta çanda dagirkerî de. Ji govend û leyistokên folklorî yên êrdimê, dewleta Tirk di navnetewan de ji sûd û berjewendî digire. Çanda vê êrdimê di navnetewan de, mîna ya Tirkî be dihê pêşkêşkirin. Bilî van jî, ev nirxên çandî, bi taybetî piştî 12'ê Êlûnê sala 1980'an, bûne navgîneke wusa di destê dewleta Tirk de, ku bi van girsên gel rastî dejenerasyonê bibin û di qadên û pirsên civakî û ramyarî de nehişyar biminin.

Li êrdima Mazra leyistoka govendî ya bêhtir dihê nasîn, govenda "Di çemî de çire" ye. Bi çire yan findên di firaqan de, ev govend dihê leyistin. Ji şêweyên govendên Kurdî, yek jî ev leyistok e. Bilî vê govendê, leyistokên bi navên Sêpî, Delîlo, Kevokê, Temzerê, Zobekê, Şikildim, Ava Reş, Şevê Kurmik, Çiçiko, Çayir, Kêr û Çûka Reş bi firehî dihên leyistin û govendên li êrdimê navdêr in.

Çiroka govenda "Di çemî de çire" li êrdima Mazra bi vî rengî dihê bi lêv kirin û gotin:

Di sedsala 18'an de li êrdima Mazra, di nivê Deşta Bilind de, li qirex û keviyê Çemê Xarîngêd ku ji nivê Deşta Bilind diherike û derbas dibe, deweteke mezin çêdibe. Dawet çil roj û çil şevan didome. Di roja dawetê ya dawî de, di şeva hinê de, ronahiya heyvê tirêjên xwe diavêtin. Lê hema bi carekê heyv hunda dibe û şevereşeke tarî dadikeve erdê. Hemû mêhvan û dawetî, vê bûyerê weke bêxêriyê bi nav dikin û weke tiştekî nebaş dizanin. Dayika zava bi gotinên dihatin kirin gelekî aciz dibe. Hemû find, çireyên li derdorê dide hevûdu û wan di firaqan de rêzdike. Tevan dixe destê govendkêşan de û ji wan dixwaze, ku govendê bidominin. Bi xwe ji serê govendê dikişîne û dileyize. Xêr û berên li keviya çemî û govend, dilê mitirban û hunermendan ji xweş dike. Ew ji destpêdikin, ku bi dilxweşî billûr, dahol, zirne û navgînên xwe lêxin. Tev bi hev re destpêdikin, ku muzîka "Di çemî de çire" lêbixin. Bi vî rengî ev şêweya govendê belav dibe û dibe govendeke bi nav û deng li Kurdistanê.

Li êrdima Mazra hema hema li ser hemû govendan hinde serpêhatinên dîrokî dihên gotin û ji devan derbasî devan bûne. Li gora naveroka van çîrokan şêweyên govendê dihên derxistin.

TIVANCÊN DEWLETA TIRK ÊN MIRINÊ

BERXWEDAN

HER TIŞT JI BO ENIYA RIZGARIYA NETEWA KURDISTAN

Raman ji Berxwedan

"QANUNÊN" DEWLETA TIRK ÊN NUH ÇI NE?

- Her babêt rojname, kovar, pirtûk, benê-peyvdar, wêne û hwd., ku li ser Kurdistanê hatibin derxistin an jî nûçe li ser ramyariyên dagirkeran ên li Kurdistanê belav dikin û diweşinin, dikarin werin qedexe kirin. Firotina rojname û kovarên li ser Kurdistanê diweşinin, dihê rawestandin. Çapxaneyên van çap bikin, dihên girtin. Xwedî û berpirsiyarên rojnameyan ji ber veşanan dikarin werin girtin û li kêleka pirsyariya cezakirinê, wê di navbera 30 û 100 milyon Lîrên Tirkî wê cezayên direvî bidin. Heke ev rojname li Tirkiyê hatibin weşandin, ango ne li Kurdistan jî be, dîsa ev encam wê hebe. Bi vî nolî, hemû şaxên weşanî yên netewî (Kurdî), sosyalistî û demokratîkî qedexe dibin. Rojnameyên dagirkeran bi xwe jî, rastî sansureke tarî dibin.

- Fermana bi kotekê koçberkirina mirovên me, li hemû êrdimên Kurdistanê, bi daxwaza weliyê dagirkeriyê ve dihê girêdan. Hem ji gundan û hem jî ji bajaran mirov wê werin ji cih hilkirin û koçber kirin. Bi vî awahî, ew zagona koçberiya koteki, ku di navbera salên 1925 û 1934'an de hatibû bikaranîn, dîsa dihê vegerandin.

- Hemû mafên ramyarî, damokratîkî, sendîkatî û komeleyî yên weke grevan, xwepêşdanan, rêveçûnan, civînên girseyî, boykotan, referanduman û hwd. li Kurdistanê qedexe dibin. Bi vî rengî, hemû mafên mirovî û ramyarî, ku ji xwe li Kurdistanê nebûn, dihên rakirin û qedexe kirin. Xebata partiyên burjuwaziya Tirkan jî, dadikeve rewşeki formaliteyî.

- Derfeta derketina li hemberê endamên û xebatkarên wezîriyeta karên hundurî û saziya waliyê dagirkerî, herweha derketina li hemberê bikaranînên wan, nayê hiştin. Li dijî van çi pirsyariyeke dadwerî nikare were kirin. Li gora vê, dikarin biqasî dilê wan bixwaze, di girtigehan de lêdan û hingavtinê bikin, welatparêzan bikujin, gundiyan bisotînin û girîng jî nîne, ku bibêjin ew "terorîst" bûn. Her kesê Kurd be, dikarin ji ber gulle û berikên xwe derbas bikin.

Hemû bernameyên radyo û televizyonan ku li Kurdistanê diweşinin, dikevin bin kontrol û fermana wezîrê karên hundurî û waliyê dagirkeriyê. Bi vî awahî, weşanên faşist û regezperest ên şerê taybetî li Kurdistanê digihin rewşeke sîstematîki.

- Hemû karker, memur, mamhosta, mela û hwd., ku li Kurdistanê dixebitin, dikarin ji kar werin derxistin, werin koçberkirin û wan bişînin Tirkiyê û cihê wan were guhartin. Tev dikevin bin fermana waliyê dagirkeriyê. Bi vî rengî, bi hezaran mirov, ji ber Kurd in, sîxurî û gilîkarî nakin û ne faşist in wê ji kar werin derxistin. Li şûna wan kesên bi taybetiyên sîxurî, gilîkarî û faşist wê werin xebitandin. Dewleta dagirker, ji bo vê armanca xwe ji niha ve kontenjaneka 50 hezar memuran û 40 hazar karkeran amade kiriye. Sewciyên dadgehên parastina dewletê, li gora daxwaza waliyê dagirker, wê mehkemeyan vekin. Bi vê nolê, prensîbên dadwerî yên dagirker û faşist jî, ku heya niha hebûn, dihên rakirin. Li şûna wan, sîstemeke cazakirinê ya regezperest û ramyarî li ser bingeha kesanî dihê danîn. Li gora vê zagonê, kesên di nava rêzên têkoşîna rizgariya netewa Kurdistan de cih digirin an jî piştgiriyê dikin, wê du-caran ceza bigirin. "Mahkemeyên Îstîklalê" dîsa dihên vegerandin, lê bêhtir dihên hişk û dijwar kirin. Mirov, tenê ji ber ku Kurd in, wê cezayên girantir bigirin.

- Kesên bersiva zagona poşmaniyê bidin, wê kêmtir ceza bigirin û herweha wê xelatên diravî jî bistînin. Bi vê bendê dagirker dixwazin, bi riya diravan û kotekê, îxanet û bêbextiyê li Kurdistanê berfireh bikin û di nava rêzên rizgariya netewî de komployan û dubendiyan xweş kûr bikin.

- Hêjmara "parêzkarên" gundan dihê du-car kirin. Mehanetiya wan dihê zêde kirin û ev jî mîna biryarekê dibe zagonî.

Li hemû êrdimên Kurdistanê, ji niha û pêve, binyada kesên walî, kaymakam û hemû berpirsiyar û kargêrên admînîstrasyonî û ramyarî wê leşkerî be. Tev divê pisborên şerê taybetî bin û ev jî dibe biryareke zagonî. Navçeyên Êlih, Şirnex, Girgê Amo, Cizîra Botan, Mistbîn, Berwarî, Dihê, Kosar, Midyad, Gever û Qilaban dibin cihên pîlot, ji bo nîr û pîkoliyan û tundkirina kontrolê. Navçeyên Êlih û Şirnexê dibin bajar, da kontrola leşkerî û ramyarî bê dijwar kirin. Ev jî bi biryarekê dibe zagonek.

Hinde xal jî, ku di nava biryarên "zagonî" yên nuh de hene, ji ber posîdeyên ramyarî yên navnetewan, nehatin eşkere kirin.

Biryarnameya hikumeta dagirker û faşîst, biryarnameyeka danezane kirina cengê ye. Dixwazin xwendina rojnameyan û pirtûkan li Kurdistanê qedexe bikin. Pirtûkan qedexe bikin. Hemû mafên mirovahî ji holê rakin. Gotina "Kurd" bikin sucê mezintir. Gelê Kurdistanê, bixin di nava destê terora komên taybetî yên faşist de.

Dagîrker niha destpêkirine, ku biryarên xwe di karvaniyê de bikarbînin. Di serî de welatparêz Musa Anter, ku 75 salî ye, gelek welatperwer ji niha ve hatina girtin. Çapkirina kovara "2000'e Dogru" hate rawestandin. Ji hemû şaxên weşanan ên bi sixleta sosyalîst û pêşveçûyî hate xwestin, ku li ser Kurdistanê û Kurdan tenê yek gotinê jî nenivisînin. Fermannameyek ji bo wan hatiye şiyandin. Hemû pirtûkxaneyên li Kurdistanê hatin girtin. Dest datînin ser hemû benê-peyvdar (kaset) û weşanan, da bişewitînin.

Di hejmara pêşîn de li ser vê pirsê emê berfirehtir binivisînin û xwendekaran agahdar bikin.

Ji bo tekoşîna me ya rizgariya netewî û dagîrkeran, li Kurdistanê domaneke nuh destpêkiriye, ku guhartinên bi sixletî derdixîne holê. Di Newroza sala 1990'an de gelê Kurdistanê di bin pêşengiya PKK de, bi girseyî li hemberê dagîrkeran seriyê xwe hilda. Domaneka serîhildana gelî destpêkir. Wateya vê rewşê ya ramyarî eve, ku li Kurdistanê li dijî sîstema dolîwgeriya Tirkan şerê girseyî destpêkiriye. Di şerê rizgariyê de gele me raperî û danî holê, ku eniyeki cengê ye. Gelê me êdî xwe ji dubaretiyê rizgar kiriye, ku nedikarî biryar bide bitêkoşe yan ne. Ji mêj xwe ji vê rewşa dubare derbas kiriye. Niha rast û rast di şer de cihê xwe digire û vî şerî pêşvetir dibe. Gelê me danezane kiriye, ku dest bi meşekî kiriye, ger ev bibe sedema mirinê jî. Agirê serîhildana Mistbînê xwe da Cizîra Botan û ji wir xwe gihand heya Amedê û gelek êrdiman. Li bajar û navçeyên din gel li hemberê vê bê-deng namînin û seriyê xwe naçemînin. Li cem gelê me, mirin û her babêt hovîtî tirsdariya xwe hunda kiriye. Li pêşberê agirê serxwebûn û azadiyê yê bi rûmet û pîroz, her reng hovîtî zivirîne rewşeke bê-naverok. **"Niha PKK bireki pêwîst ji ava xwe, ji gel digire. Ji gel eskeran derdixîne. PKK dixwaze xwe bike hêzeki leşkerî. Li hinde deran gava mirov dibin eskerên PKK, vê yekê weke rizgarkirina jiyanî dibînin. Gava em van rastiyan dibêjin, dibêjin me 'Hun bangeşiya PKK dikin.' Ev ne bangeşiye. Heke em van rastiyan nebibêjin, dialoga kehr û koran wê derkeve holê. Ma dewleta Tirk a mezin li pêşiya PKK dikare bilerize, ku hejmara PKK weke 500-600 kesan dihê şanikirin? Niha li bajarê Êlihê, ku hejmara şênî 150 hezar e, hemû dikkan girti ne. Tenê mirovek jî li kolanan nin e..."** (Serokê Gelemperiya DYP Sûleyman Demirel, rojnameya 'Cumhuriyet', roja 4. Nisanê 1990).

Belê li Kurdistanê bûyina eskerê PKK, jiyanê rizgar dike. Ev jiyan jî, jiyaneke azad û bi rûmet e. Gelê me li ser vê bingehê dibe artêşek û dimeşe azadiyê.

Ev rewş dewleta Tirk bire wê derê, ku bi eşkereti serî bide, danezane

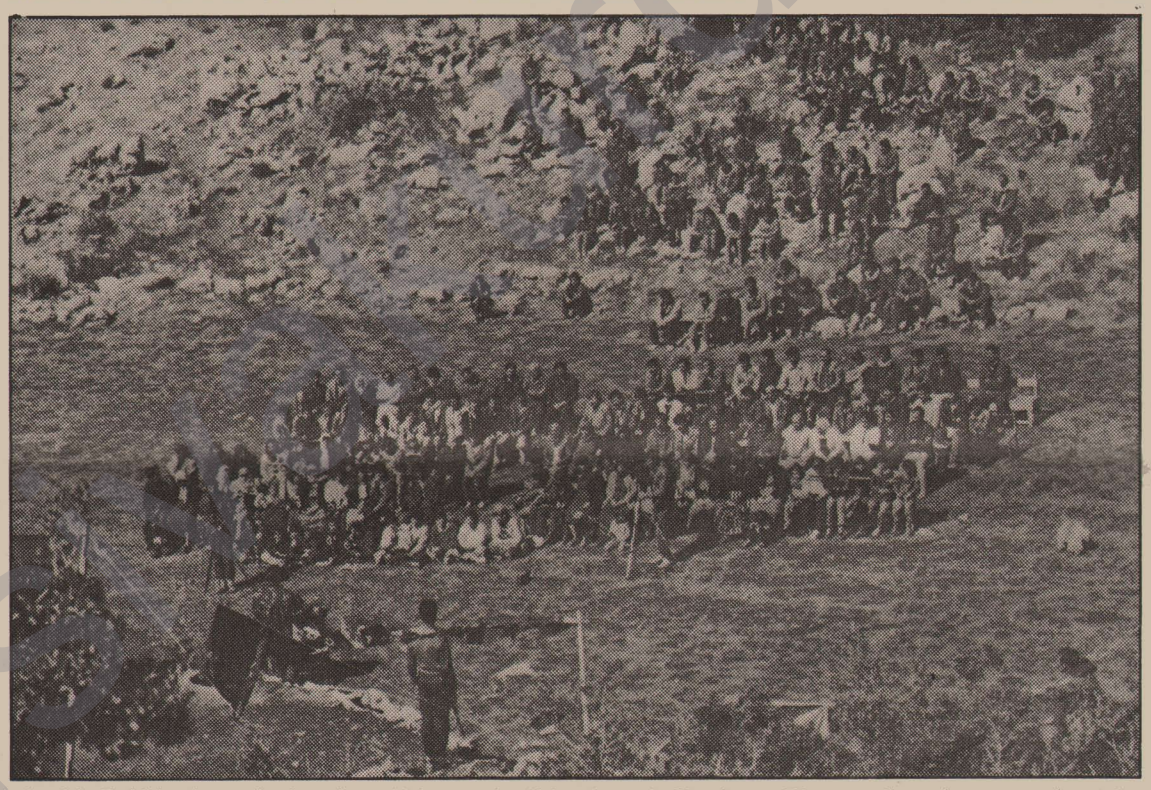

belav bû. Roj bi roj ev agir şêweyên nuh dike sixleta xwe û didome. Kêlî bi kêlî bêhtir bilind dibe. Gelê me yê vê serîhildanê bilind dike, heya bê gotin bi rêkxistinî, bi pîlan û bizmitî vê livbaziya xwe ya pîroz berfireh dike. Ev rewş, bi taybetî otorîteya ERNK a li ser girsan û peşveçûna di rêkxistiniya gelî de bi zelalî datîne holê. Gelê Kurdistanê gihaye rêkxistina xwe. Di bin pêşengiya rêsxistina xwe de gav bi gav demokrasiya gelî bêhtir avadike, ku dihê maneya banduriya xwe. Li kêleka şerê gerîlla, şerekî li dijî dewleta dagirkerên Tirk diajo. Li gora vê rewşê, şerê gelî li Kurdistanê xwe gihandiye koçbereke wilo, ku ne tenê di bîr û baweri de, di karvaniya şerî de jî, êdî hoyên û şertên bê-alîgiriyê nemînin. Ev hoy û şert ji holê rabûne. Eniyên li hemberê hevûdu baş zelal bûne. Yek ji van eniyan bê guman, eniya rizgariya gelê me ye, ku PKK pêşengiya wê dike. Eniya din jî, eniya li dijî şoreşê ye, ku dewleta Tirk a xulamê împeryalîzme serkêşiya wê dike. Riyên di nava herdu eniyan de, bi tevayî hatine girtin û asêkirin.

Dewleta Tirk a faşîst jî êdî baş dizane, gotinên weke, "Sê-çar kes in", "Me wan qedand", "Emê wan biqedênin" nema pere dikin. Gelê me domana bi yekcarê rabûnê daye destpêkirin. Dewleta Tirk jî dixwaze bersivê bide û vê daxwaza xwe eşkere datîne pêşiya çavan. Hemû azîneyên şerê taybetî yên heya niha, yeko-yeko rûxîn û biserneketin. Dagirker koteka tazî bê-tixûb bikaranîn, lê êdî girsên kirina şerekî. Ji ber ku, gelê Kurdistanê tenê qutbûna xwe ji otorîteya dagirkeriyê û xwedî li kesbûna xwe derketinê, ne bes dibîne. Dixwaze di nava şer de, dewleta Tirk ji Kurdistanê biavêje û derîne. Ev doman li Kurdistanê destpêkiriye. Lewma dewleta Tirk jî serî dide tedbîr û tevdîrên nuh. Li ser vê bingehê hemû berpirsiyarên dagirkeran xwe civandin û dixwazin her tiştê xwe biajon vî şerî û biryarên nuh digirin.

Lê, zarokên Kurdistanê yên dibêjin, **"Ez Kurdistanî me"**, rastiya şerê me yê rizgariyê bi zelalî datînin holê. Şerê serxwebûna netewî bûye ew pîrozî, ku hemû mirovên Kurdistanê yên bi namus û şeref ji bo wê şerdikin. Di dîrokê de çi hêzên dagirker û vegirtkar nekarîne neteweyekî bi vî rengî têk bibin. Di dawiyê de ew ketine nava mirinê. Gelê me jî, di berbangên Newrozê de, gavên xwe bi xurtî avêtiye domaneka bi vê nolê. Çi hêzek êdî nema dikare gelê me bisekinîne. Mafê azadiya pîroz a gelê me li ser her tiştî ye. Gelê me bi têkoşîna xwe wê vî mafî bi destê xwe ve bîne. Gelê me di bin rêberiya PKK de û di bin serleşkeriya fermandarê xwe APO de, rabûye ser xwe. Heya niha çawa em her demê biserketibin, ji niha û pêve jî emê biserkevin. Ala serxwebûn û azadiyê wê li ser erdê Kurdistanê were pêldan û bilind kirin...bi delalî biheje.

Piştî serîhildana gelî, ku li Mistbîn û Cizîra Botan destpêkiribû û xwe hilimandibû teviya Kurdistanê, pêşmergeyên ARGK jî li çar aliyên Kurdistanê êrîş birin ser hêzên dijmin. Li navçe û bajarên Pazarcik, Hênê, Çinar, Şirnex, Mazra, Dara Hênê, Palî, Sêrt, Serhedan, Dihê, Wan, Berwarî, Çolamerg, Mêrdîn, Çewlik û Dêrsimê bi dehan şerên çekdarî pêkhatin û pêşmerge livbaziyên serketî bikaranîn. Hinek ji van livbaziyan di cîhanê de deng dan û rind belav bûn.

Di van çend hefteyên vê dawiyê de yekeniyên pêşmergeyên ARGK li çar aliyên Kurdistanê lêdanên mezin li hêzên dagirkeran xistin. Bi sedan livbaziyên şerê çekdarî yên şoreşger pêkhatin. Agahî û saloxên şerên çekdarî, ku gihane rojnameya me, ev livbaziyên li jêr in:

Li gundê Davutlar navçeya Pazarcik hinde kesên hevxebatkar bersiva xwe girtin

Roja 25'ê Adarê, yekeniyeke pêşmergeyên ARGK, li gundê Davutlar navçeya Pazarcik êrdima Mereşê, êrîşî malbata sîxur û ajaneki kir. Ji kesên di xênî de du kes bi mirinê hatin ceza kirin û heft kes jî birîndar ketin.

Pêşmerge herweha, guman heye, ku sîxurê bi navê Mehmet Sirimsi jî tevlî xwe biribin. Otobûsa xwediyê malê yê sîxur jî hate şewitandin.

Gunehên vê malbatê ev bû, ku hevxebatkariya dijminê dagirker dikir û di encama sîxuriya vê malbatê de, roja 12'ê Adarê 1990'an li nêzîkî gundê Abbasiyan qopaniya Çaxlayan Cerît êrdima Mereşê, çar tekoşerên ARGK şehîd ketibûn.

Berî niha bi çendekê, kurekî vê malbatê tevlî hêzên ARGK bûbû. Lê piştî çend rojan dîsa direve û vedigere cem malbata xwe. Malbata wî jî, wî dibe, dide destê dagirkerên Tirk. Ev kes paşê, cihê pêşmergeyan şanî dijmin dike. Dijmin jî diavêje ser pêşmergeyan. Di şerê derketî de çar pêşmergeyên ARGK jî şehîd dikevin. Di vê bûyerê de, pêşemîn bavê xortî yê sîxur û ajan risteke pêwîst û mezin dileyize.

Baş dihê zanîn, ku hevxebatkariya dijmin, li pêşberê şoreşa Kurdistanê sucekî mezin û giran e. Lê gava dest di xwîna hevrê û têkoşerên me de bigere, ev suc bêhtir giran û mezin dibe. Êdî efu ji bo kesên vî kare gemar kiribin, namîne. Ev malbat jî sîxurî ji bo dewleta Tirk danî peşiya xwe û kire karê xwe. Bû sedema kuştina çar lawên gelê me yên gernas û hogirtirîn. Ceza vî sucê giran, bi berikên ji devê çekên pêşmergeyên ARGK derketî, hat dayin û sîxur bersiva xwe girtin. Hisaba her dilopa xwîna ku di têkoşîna serxwebûn û azadiyê de dirije, dihê pirsîn û wê were pirsîn.