Genel Yayın Yönetmenimiz Osman Aytar'dan Sonra Gazetemizin Sahibi

CEMAL ÖZÇELİK DE TUTUKLANDI



Osman AYTAR



Cemal ÖZÇELİK

(Haber Merkezi) 22 Ocak 1993'te DGM tarafından tutuklanan ve hala tutuklu bulunan, Genel Yayın Yönetmenimiz Osman Aytar'dan sonra, gazetemizin sahibi Cemal ÖZÇELİK de 25. sayımız da yer alan "Kirli Savaşın Bir Parçası Olarak Gündemleşen "BAHAR SENDROMU" başlıklı yazıdan dolayı, 3713 sayılı Terörle Mücadele yasasının 8. maddesine muhalefeten "bölücülük" propagandası yaptığı gerekçesiyle, 12.3.1993'te İst. DGM'si tarafından tutuklanarak Bayrampaşa Cezaevine gönderildi.

Cemal ÖZÇELİK'in tutuklanmasına gerekçe olarak gösterilen Gündem yazısında şu görüşlere yer verilmişti. **"Her yıl bahar yaklaştığında heyecanlar doruğa ulaşır ve gergin bir bekleyiş süreci oluşur. Herkes Newroz'da nelerin olup biteceğini düşünmeye başlar. Yurtsever devrimci güçler Newroz'u bir yeniden diriliş ve ulusal mücadele günü olarak değerlendirip, halk kitlelerinin duyarlılıklarının yoğunlaştığı bu dönemi değerlendirerek direnişi daha üst boyutlara sıçratma çabası içine girerken, devlet güçleri bu durumu dikkate alıp gittikçe kitleselleşerek ivme kazanan halk direnişlerini geriletmek için gücünü seferber etmeye çalışır."**

TC'nin Kürt halkına karşı sürdürdüğü sömürgeci, red ve imha politikasının bir devamı ve tamamlayıcısı olarak, Kürt kimlikli basına da bü-

Devamı s.3

MEDYA GÜNEŞİ

Onbeş Günlük Haber - Yorum Gazetesi

16-31 Mart 93
Yıl: 5
Sayı: 26
8000 TL
(KDV Dahil)

NEWROZ PÎROZ BE

Newroz, cejna netewî ya gelê Kurd e. Ew cejna herî mezin û herî kevn e. Dîroka Newrozê digîhije 2600 salan. Ji 2600 salan vir de ye ku gelê Kurd cejna xwe ya Newrozê pîroz dike û li çiyayên Kurdistanê agirê Newrozê pê dixe.

Newroz li dijî zilm û zorê, tadayî û xwînmijiyê nîşana serxwebûn û azadiyê ye. Newroz hêza berxwedanê ye; qedandina zivistanê destpêka biharê ye. Newroz hêviya jiyanê ye; tov û mefera jiyanê bi Newrozê re ye, di Newrozê de ye. Newroz agirê azadiyê yê herî mezin û herî gurr e. Ev agir bi şewq û şemala xwe, bi rohnî û tîrêjên xwe tarî û tarîstanan diqelêşe. Newroz bûka azadiyê ye. Azadî bi Newrozê şa, Newroz bi azadiyê kêfxweş e.

Dûmahik r.9

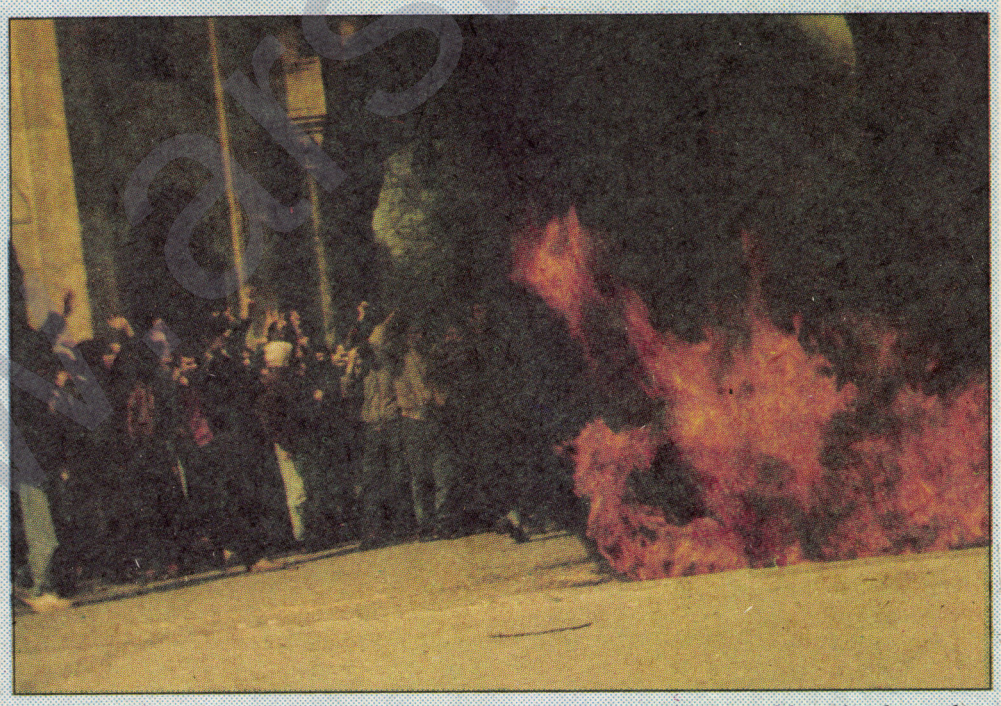

Agirê Newrozê her ku diçe geş dibe, xweş dibe, diçirise, dibiriqe, dikemile, dixemile.

NEWROZ, MEDYA'NIN GÜNDEMİ VE EGEMENLERİN PANİĞİ

Medya Güneşi, 1898 yılında Miktad Mithat Bedirxan ile başlayan Kürdistan gazeteciliğindeki önemli ve onurlu yerini koruyacaktır. Medya Güneşi'ni toplatanlar, dağıtımını engelleyenler, çalışanlarını cezaevine gönderenler ve çok yönlü baskılarla onun Kürdistan halkı ile bütünleşmesinin önüne geçmek isteyenler; gerçeğin gücü karşısında eriyip, dökülüp, cüceleşip unutulacaklardır. Ama Medya ve Medya'nın ilkeleri hep varolacaktır.

Sayfa.2

Serbilindiya Kurdan Rûpel.4

"Değişen Dünyada" Değişmeyen Kürdistan Sayfa.6

Kominizm Hayaleti Yeniden Dolaşıyor Sayfa.7

Hamburg'da Newroz Sayfa.8

Doza Me Yek e Rûpel.8

Yeni Dünya Düzeni Üzerine Sayfa.11

Şam Toplantısı ve Çekoslovakya'nın Toprak Bütünlüğü Sayfa.12

PIRSA MAFÊN MIROVÎ Û REWŞA SIYASÎ YA KURDAN

r.16

İKDP GENEL SEKRETERİ DR. SADIK ŞEREFKENDİ VE ARKADAŞLARININ ÖLDÜRÜLMESİ OLAYI AYDINLANIYOR

s.3

POLÎS BÊ PIRS ÎNFAZ DIKE JI SEROKÊN DEV-SOL'Ê BEDRÎ YAGAN LI STENBOLÊ HAT KUŞTIN

r.3

GÜNDEM

NEWROZ, MEDYA'NIN GÜNDEMİ VE EGEMENLERİN PANİĞİ

● Şervan POLA

Medya Güneşi Gündeminin egemenleri bu kadar korkutup paniğe ka-pılmalarını sağlıyacağını doğrusu bu kadar da düşünmemiştik. Öyle ya, gündemin burjuva gazeteleri tarafından yapay olarak oluşturulup kitlelerin yalan ve demagojilerle yönlendirilmeye çalışıldığı bir ortamda, gerçeğin sesi olabilmenin bir onuru ve bir sorumluluğu da olmalıdır.. İşte biz bu onur ve sorumluluğun bilincinde olarak hareket etmek durumunda olduğumuzu biliyoruz.

Medya Güneşi Gündeminin 22. sayısında yer alan **"93'te yeni atılımlar için"** başlıklı yazıdan dolayı İstanbul DGM'ye hazırlık soruşturması için ifade vermeye giden Gazetemizin Genel Yayın Yönetmeni Osman Aytar, 3713 sayılı Terörle Mücadele Kanunun 8. maddesi gereğince tutuklanarak Bayrampaşa ceazevine gönderildi. Yayın Yönetmenimiz Osman Aytar "Terörle Mücadele Yasasına" göre tutuklanan ilk gazetecidir. Daha Osman Aytar'ın tutuklanmasının üzerinden 2 ay geçmemişken, bu kez de gazetemizin 25. sayısında yer alan Gündem yazısından dolayı, gazetemizin sahibi Cemal Özçelik de aynı yöntemle 22.03.1993'de tutuklanarak Bayrampaşa Cezaevine gönderildi. Bilindiği gibi Cemal Özçelik daha önce de gazetemizde yayınlanan bazı yazılar gerekçe gösterilerek 1988 yılında da tutuklanmış ve 6 ay cezaevinde kalmıştı.

Gazetemizin yayın politikasına ve geçmişine bir göz attığımızda, egemenlerin niçin bu kadar ısrarla gazetemizi susturmak için yoğun saldırılara başvurduğunu anlayabiliriz.

İlk Olmanın Onuru ve Sorumluluğu

Medya Güneşi 12 Eylül 1980 askeri darbesinden sonra, Türkiye'de Kürt yurtseverleri tarafından çıkarılan ilk yayındır. İlk olmanın zorluğu, ilk olmanın onuru ve ilk olmanın sorumluluğu büyüktür. Medya Güneşi Nisan 1988'de yayın hayatına başladı ve daha ilk sayısından itibaren yurtsever halkımızın sesi ve kulağı olma sorumluluğu ile yüklendiği misyonun bilincinde olarak hareket etti. Medya Güneşi yayın hayatı süresince doğru bildiği prensiplerden asla şaşmadı. O, her zaman Kürdistan halkının genel çıkarlarının tutarlı bir savunucusu oldu. Kürdistan gerçekliğine sahip çıkmak; halkımızın düşmanları tarafından çarpıtılarak karanlık bırakılmak istenen tarihimize ışık tutmak, Medya Güneşi için en temel görevler arasında yer aldı. Hiç kuşkusuz Medya Güneşi'nin temel ilkeleri, geçmişte olduğu gibi gelecekte de yaşayacak, yaşatılacaktır.

Medya Güneşi, 1898 yılında Miktad Mithat Bedirxan ile başlayan Kürdistan gazeteciliğindeki önemli ve onurlu yerini koruyacaktır. Medya Güneşi'ni toplatanlar, dağıtımını engelleyenler, çalışanlarını cezaevine gönderenler ve çok yönlü baskılarla onun Kürdistan halkı ile bütünleşmesinin önüne geçmek isteyenler; gerçeğin gücü karşısında eriyip, dökülüp, cüceleşip unutulacaklardır. Ama Medya ve Medya'nın ilkeleri hep varolacaktır.

Newroz

Newroz Kürt halkının binlerce yıldan beri kutladığı en büyük ve en anlamlı ulusal bayramdır. Newroz, Kürt halkının bağımsızlık bilincinin bilendği, ulusal duyarlılığının arttığı bir bayramdır. Her yıl Newroz ile birlikte Kürt halkının ulusal çoşkusu doruğa ulaşır, buna karşılık egemenler cephesinde ise bir panik başlar. Newroz, geçmişten geleceğe uzanan bir direniş türküsü, bir özgürlük tutkusudur.

Newroz, 2600 yıllık yaşıyan bir tarihin en büyük tanığıdır. Kürt halkı Newroz ile ne kadar gururlanırsa, onunla ne kadar onurlanırsa azdır. Newroz Kürt halkının kendi tarihinde anti sömürgeci kişiliği ve mücadeleci ruhu ile yarattığı, en büyük en şanlı ve en onurlu destandır. Hiç kuşkusuz Newroz'u anlamak; onu yaşatmak ve ona sahip çıkmak ile mümkündür. Newroz'a sahip çıkmak da geçmiş ile gelecek arasındaki yaşayan diyalektik ilişkiyi görebilmek ve geçmişin ışığında geleceği sezebilmektir. Newroz ölü bir geçmiş değil yaşayan bir tarihtir; tarihi yaşarken yakalayabilmek ise özgürlüktür. Bu da halkımızın en çok özlemini duyduğu, kavgasını verdiği şeydir. Özgür yaşamak ve özgür bir vatana sahip çıkmak; işte kavgasını verdiğimiz, ekmek ve su kadar ihtiyaç duyduğumuz en temel gerçeklik.

Kürdistan'ın İran, Türkiye ve Suriye parçalarındaki halkımız bu yıl da Newrozunu yine baskı, yasak ve katliam tehditleri altında kutlama gerçeği ile karşı karşıya iken, Güney Kürdistan'da Kürt halkı tarihinin en anlamlı ve en özgür Newroz'larından birini kutlama hazırlığı içerisindedir. Kürdistan Federe Devletinin ilanı ile bağımsızlık ve özgürlük yolunda önemli bir adım atmış olan Güney Kürdistan halkı, bağımsız birleşik ve özgür bir Kürdistan'da Newroz'un gerçek anlamda özgürleşebileceğinin bilincindedir. Şüphesiz Güney Kürdistan'daki kazanım halkımızın yıllarca verdiği mücadeleye ve binlerce şehidin kanı ile elde edilmiş bir sonuçtur. Onu yaşatmak, geliştirmek ve sahip çıkmak ise tüm Kürdistan'lı yurtseverlerin görevidir. Unutulmamalıdır ki Güneydeki yenilginin faturası bir bütün olarak Kürdistanlıların olacaktır. Aynı durum Kürdistan'ın diğer parçalarında sürdürülen bağımsızlık ve özgürlük mücadelesi için de geçerlidir.

Newroz'un "Yeni Sahipleri"

Newroz'u tarihin karanlıklarına gömmek isteyen halkımızın düşmanları, bugün hiç ama hiç utanmadan ona sahip çıkmak telaşına kapıldılar. Bilimsel ve tarihi hiçbir kaygısı olmayan, kirli çıkarları uğruna halkları soykırımlardan geçirip tarihi realiteyi tersyüz edenler, şimdi de Newrozumuzu dejenere etmek istiyorlar. Yok Newroz Ergenekonla başlamış, yok Orta Asya'da kutlanıyormuş teraneleriyle halkımızın beynini bulamaya çalışanlar, değil Newroz'un sahibi, Newroz'un gerçek düşmanlarıdır. Birden bire Newroz "sevdasına" kapılan bu örümcek beyinliler değil miydi daha düne kadar "Newroz yok" diyenler. Minareyi çalan kılıfını uyduruyor; Newroz nerede, Ergenekon nerede? Newroz'u Ergenekon'a bağlayanlar Demirci Kawa'yı bu efsanenin neresine koyacaklar? Doğrusu anlamak güç!

Newroza sahip çıkmanın altında yatan en büyük gerçek; halkımızın yok edilemeyen, çalınamayan, asimile edilemeyen ulusal ve toplumsal değerlerimizin dejenere edilmek istenmesidir. Sömürgecilerin bu çok yönlük dejenarasyonuna karşı çıkmak ve oynamak istenen oyunları bozmasının en etkin yolu kendi tarihimizi anlayıp özümsemekten geçer. Kendi tarihini iyi bilmeyen ve tarihinden ders almayan bir halk, geleceğini belirleyemez. Geleceğe güvenle bakmanın yolu geçmişi bilmek ve özümsemekle anlamlıdır.

Newroz'un Ortadoğu halkları tarafından kutlanması ve gittikçe evrensel bir değer kazanması sevindiricidir. Gönül ister ki tüm dünya Newroz gibi büyük ve anlamlı bir bayramı kutlasın ve ona insanlığın evrensel bir değeri gibi sahip çıksın; ama Newroz'un gerçek özünü anlayarak ve onu zenginleştirerek. Yoksa Newroz'u inkar ederek, onu sömürgeci, ırkçı ve yayılmacı emellere alet ederek değil.

Newroz Kürt halkının kanı, canı, mücadelesi ile yarattığı ve yaşattığı en kutsal ve en anlamlı değerdir. Demirci Kawa'nın sömürgeci Dehak'ın zulmüne son vererek Kürdistan dağlarında yaktığı bu ateş hiçbir zaman sönmedi. Demirci Kawa'nın yaktığı bu özgürlük meşalesi Kürdistan için, Kürt halkı için en büyük aydınlık kaynağı oldu. Hiç kuşkusuz Kürt halkı da Newrozu'na sahip çıkmak, onu yaşatmak ve nesilden nesile aktarmak geleneğini hep sürdürdü. Gün oldu Newroz ateşi dağlarda yakıldı, gün oldu kavgalarda yaşatıldı, gün oldu yüreklerde büyütüldü ve gün oldu kahraman Kürt kızları Zekiye Alkan ve Rahşan Demirel'in bedenlerinden yükselen ateşlerle sonsuzluğa taşındı.

Newroz ve Halepçe

Halepçe, sömürgeci güçlerin Newroz'u kana bulayıp ulusal çoşkuyu, ulusal başkaldırıyı ve ulusal direnişi yasa boğmak istedikleri, çağdaş dünyanın yüz karası bir soy kırımdır. Halepçe de kimsayal silahlarla vurulup öldürülen Kürt halkı, kayıp eden ise insanlık oldu. Halepçe sömürgeciliğin insanlık dışı portresidir. Halepçeden sonra Kürt ulusal bayramı Newroz'un kana bulandırılması artık bir gelenek haline geldi. Bu gelenek sömürgeciliğin Kürdistan'da tükenişinin en büyük kanıtıdır.

Yurtseverler Güçlerin Sorumluluğu

Demirci Kawa, sömürgeci Dehak'ın düzenini yıkarak antik Kürdistan'a özgürlük getirdi. Ama günümüzün Dehak'ları henüz duruyor. Kürt ulusal mücadelesinin önündeki en büyük görev, çağdaş Kawa'ların önderliğinde Kürdistandaki sömürgeci düzene son verip ulusal bağımsızlığın ve ulusal iradenin hakim kılınmasıdır. Günümüzün Dehak'ları, halkımızı daha çok ezme, köleleştirme temelinde bir araya geliyorken, halkımızın örgütlü güçlerinin dağınık ve birbirinden uzak olmaları büyük bir eksiklik değil midir? Ulusal birlik, ulusal dayanışma ve ulusal başkaldırı temelinde bir araya gelmesi gereken halkımızın örgütlü güçleri, ancak ve ancak ulusal bir otoritenin yaratılması ile bağımsızlık şiarını zaferle taçlandırabileceklerdir.

Demirci Kawa, sömürgeci Dehak'ın düzenini yıkarak antik Kürdistan'a özgürlük getirdi. Ama günümüzn Dehak'ları henüz duruyor. Kürt ulusal mücadelesinin önündeki en büyük görev, çağdaş Kawa'ların önderliğinde Kürdistandaki sömürgeci düzene son verip ulusal bağımsızlığın ve ulusal iradenin hakim kılınmasıdır. Günümüzün Dehak'ları halkımızı daha çok ezme köleleştirme temelinde bir araya geliyorken, halkımızın örgütlü güçlerinin dağınık ve birbirinden uzak olmaları büyük bir eksiklik değil midir? Ulusal birlik, ulusal dayanışma ve ulusal başkaldırı temelinde bir araya gelmesi gereken halkımızın örgütlü güçleri ancak ve ancak ulusal bir otoritenin yaratılması ile bağımsızlık şiarını zaferle taclandırabileceklerdir.

DI SALVEGERA 5. A QIRKIRINA HELEPÇÊ'DE, EM NALETÊ LI DIJMIN, LI ZALIM Û LI XWÎNXWARAN DIBARÎNIN.

CEJNA NETEWÎ YA GELÊ KURD

NEWROZÊ

PÎROZ DIKIN.

XEBATKARÊN MEDYA GUNEŞÎ

NEWROZ GECEMİZDE BULUŞALIM

20.03.1993 Cumartesi günü saat:18.30,
Bahçelievler Zafer Sinemasında Beraber olalım.

MEDYA GÜNEŞİ
NEWROZ ATEŞİ
KOMAL
SERKETIN
DENG, NEWROZ
ULUSAL DEMOKRATİK KADIN GURUBU

CEMAL ÖZÇELİK TUTUKLANDI

Baştarafı s.1

tün şiddetiyle yönelmesi, elbetteki bilinçli ve amaçlıdır. Bütün bu uygulamalar ile amaç Kürt halkını sessiz ve soluksuz bırakmaktır.

Devletin Kürdistan'da Kürt halkına karşı yürüttüğü Kirli Savaşla yüzlerce yerleşim biriminin tank ve topların yanısır savaş uçaklarıyla yakılıp yıkılması; yüzbinlerce Kürt insanının kendi topraklarından sürülmesi, binlerce insanın gözaltına alınıp, işkencelerden geçirilip her türden insanlık dışı muamelelere tabi tutulması, kadınların ırzına geçilmesi; kontrgerilla saldırılarıyla yüzlerce onurlu, yurtsever Kürt insanının arkadan kalleşçe kurşunlanıp öldürülmesi, TC devletinin, bugüne kadar Kürt ulusal sorununun gerçekliğine karşı benimsediği anlayışın uygulanmasıdır. Hal böyle iken, Kürt kimlikli basının, TC'nin bütün devlet terörü ve anti demokratik yasalarına rağmen, kirli savaşın Kürdistanda Kürt ulusu üzerinde yarattığı tahribatın sorgulayıcısı, takipçisi ve ulusal bilinç açısından kendi halkının sesi olması, elbetteki devletin hesabına gelmiyor. İşte bu anlayışla hareket eden İst. DGM'si, gazetemizin her sayısı hakkında, hemen apar topar toplatma kararı çıkarması, ardından sorumlu ve yazarları ilk ifadelerinde hemen tutuklayıp cezaevine göndermesi, devletin genel olarak Kürt halkına karşı sürdürdüğü Kirli Savaşın, Kürt basınına düşen payıdır.

TC'nin, yurtsever, sosyalist ve özellikle Küt kimlikli basına yönelik anti demokratik uygulamalarına karşı, bütün kamuoyunun ve özellikle devrimci-sosyalist basının her zamankinden daha çok duyarlı olması, önemli bir sorumluluktur. Biz MEDYA GÜNEŞİ gazetesi olarak halkımızın ulusal ve toplumsal çıkarının olduğu her yerde ve her alanda mücadelemizi sürdürmeye ve halkımızın gözü, kulağı olmaya kararlıyız. Hiç bir baskı bizi bu kararlılığımızdanalıkoyamaz!

Gazetemizin Yaşı İşleri Müdürü Salih Bal tarafından 12.03.1993'te yapılan basın açıklamasında şu görüşlere yer verildi:

"Hiç şüphesiz TC devletinin bu anti demokratik yasaları, genelde devrimci basını ve özelde de gazetemizi susturmaya yöneliktir. Çıktığı günden bu yana emekçi kitlelerinin ve yurtsever halkımızın sesi olmaya çalışan gazetemiz MEDYA GÜNEŞİ, yüklendiği misyonun bilincinde olarak sorumluluğunu yerine getirecektir. Hiç bir güç bizi gerçekleri yazmaktan ve yurtsever halkımızın sesi olmaktan alıkoyamıyacaktır."

Öte yandan 12.03.1993 tarihinde İstanbul DGM'de "yargılanmasına" başlanılması gereken gatemezin Genel Yayın Yönetmeni Osman Aytar, cezaevlerindeki sürgün ve baskıları protesto etmek amacı ile başlatılan açlık grevi ve mahkemeye çıkmama kararından dolayı duruşmaya gelmedi.

Osman Aytar'ın duruşması 31.03.-1993 tarihine ertelendi.

Ayrıca 4 Mart 1983'ten bu yana Bayrampaşa cezaevinde başlatılan açlık grevi nedeniyle, Gazetemizin Yayın Yönetmeni Osman Aytar ve sahibi Cemal Özçelik'in de açlık grevinde yer almalarından dolayı, bize yazı gönderme imkanları olmadı. Okuyucularımıza duyurulur.

Gazetemize Yönelik Baskılara Tepkiler.

İHD: CEMAL ÖZÇELİK'İN TUTUKLANMASI DÜŞÜNCE ÖZGÜRLÜĞÜNE YÖNELİK BİR SALDIRIDIR.

İnsan Hakları Derneği İstanbul Şubesi tarafından yapılan basın açıklamasında şu görüşlere yer verildi:

"Basına yönelik baskıcı politikalar varlığını sürdürüyor. Son olarak, Medya Güneşi Dergisi sahibi Cemal Özçelik, Derginin 25. sayısında yayınlanan "Kirli savaşın bir parçası olarak gündemleşen "Bahar Sendromu" başlıklı yazısından dolayı sorgu için gittiği Devlet Güvenlik Mahkemesince yazıda suç unsuru olduğu iddiasıyla tutuklandı. Özçelik'in 3713 sayılı Terörle mücadele yasasının 8. maddesi gerekçe yapılarak tutuklanmasıyla basın ve düşünce özgürlüğüne yönelik saldırı zincirine yeni bir halka daha eklendi.

İnsan hak ve özgürlüklerine yönelik saldırıların arttığı son dönemlerde, gazete ve dergi sorumlularına ve yazarlarına yönelik gelişen bu uygulamalar, basının elini kolunu bağlamaya yöneliktir. Bu gelişmeler, devletin resmi düşüncesinin dışındaki düşüncelere tahammülsüzlüğünün yeni bir örneğidir.

Bizler İnsan Hakları savunucuları olarak, bu gelişmeler karşısında sessiz kalmayacağımızı duyuruyor, anti-demokratik, hukuk dışı Terörle mücadele yasasının ve düşünce özgürlüğünün önünde engel oluşturan tüm mevzuatın kaldırılmasınıistiyoruz."

NEWROZ DERGİSİ'NİN GAZETEMİZE DAYANIŞMA MESAJI

Gazetemizin Genel Yayın Yönetmeni Osman Aytar ve Sahibi Cemal Özçeliğin tutuklanması ile ilgili olarak, NEWROZ DERGİSİ tarafında yapılan açıklamada şu görüşlere yer verildi:

Sayın Medya Güneşi Yazı işleri Müdürü Salih Bal, Genel yayın yönetmeniniz Osman AYTAR'dan sonra, bu gün de gazetenizin sahibi Cemal ÖZÇELİK'in tutuklandığını üzüntüyle öğrenmiş bulunuyoruz.

Tehdit, gözaltı, işkence, tutuklanma, hüküm giyme ve bazen de katledilme, biz Kürdistan yayıncılarının ödediği bir bedel oluyor. Ve bu bedelin ülkemizin özgürlüğü uğruna ödenmeye değer olduğuna inanıyoruz.

Bu koşullara rağmen, sizin ve değerli arkadaşlarınızın bir Kürdistan yayıncılığının muhtelif kademelerinde sorumluluk almış olmanız bile, cesaret, azim ve dirayetinize somut örnek teşkil etmektedir.

Osman AYTAR'ın cezaevine konulması, Cemal Özçelik'in tutuklanıp zindana atılması, sizleri, yürüdüğünüz yoldan alıkoyamayacağına inanıyoruz. Tersine mücadele azminizi daha bir bileyeceğini biliyoruz.

Mücadele istek ve azminizde sonuna kadar yanınızda olduğumuzu bilmenizi isteriz.

S.ŞEREFKENDİ VE ARKADAŞLARININ ÖLDÜRÜLMESİ OLAYI AYDINLANIYOR.

(M. Güneşi) Köln- Sosyalist enternasyonal'in Berlin'deki toplantısına katılmak üzere Berlin'de bulunan İ.K.D.P. Genel Sekreteri S. ŞEREFKENDİ, Partinin avrupa temsilcisi Fetah ABDULİ ve Almanya temsilcisi Humayun ARDALI'nın 17 Eylül 1992'de katledilmeleri olayı aydınlanıyor.

Olaydan aşağı yukarı iki hafta sonra Lubnan uyruklu ABBAS REMAYEL ve YUSUF AMİN katil zanlıları olarak yakalanmışlardı. Federal Kiriminal Dairesinin (B.K.A.) araştırmaları iki katil zanlısının Hizbullah üyesi olduklarını ortaya çıkardı, genelde varolan Hizbullah-İran ilişkilerini'de göz önünde bulunduran (B.K.A) bu kez cinayetin perde arkasını çözmeye çalıştı.

İŞLER KARIŞIYOR

Çok yönlü araştırmalarıdan sonra olayın arkasında İran'lı KAZEM DA-RABİN'in olduğu açığa çıktı. DARABİ katillere silah, para ve Berlinde kaldıkları evi temin etmişti. Araştırma derinleştirildi bu kez KAZEM DARABİN'in İran gizli servisi (SAVAMA) ajanı olduğu anlaşıldı.

Federal kiriminal dairesinin, olayın arkasında İran hükümetinin olduğu görüşünün komuoyuna yansıması, Alman hükümetinin telaşa kapılmasına neden oldu

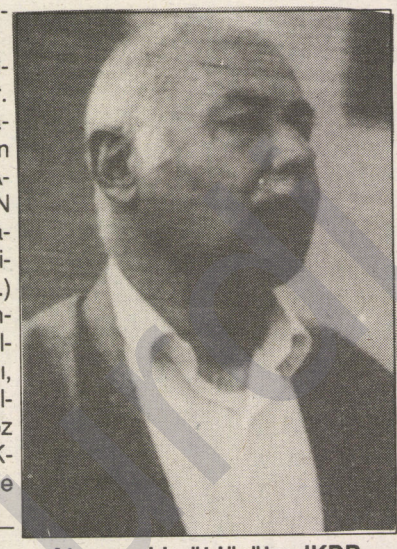

Almanya'da öldürülen IKDP genel sekreteri Dr. Sadık Şerefkendi.

Almanya da yeni yılla birlikte yayın hayatına başlayan haftalık haber dergisi FOCUS ilk sayısında Berlin olayına geniş yer vererek hükümetin tutumunu eleştirdi. Yine Almanya'nın yüksek tirajlı haftalık haber dergisi STERN üst üste iki sayısında olayı konu edinen yazılar yazdı.

Hem FOCUS hem'de STERN'de olayın arkasında İran gizli servisi (SAVAMA)nın olduğuna dair BKA'nın elinde ciddi kanıtlar olduğu yönünde idialar ağırlıklı olarak yer aldı. Yine her iki dergi olayın kamuouyna yansımasını önlemek için federal (ADALET) bakanlığının devreye girdiği ve BKA'yı uyardığını idia ediyor.

FOCUS dergisi Adalet Bakanlığının bu tutumunu İranda tutuklu bulunan ve Irak lehine casusluk yaptığı gerekçesiyle idama mahkum edilen Alman Helmut Sziemkus olayına bağlıyor.

Öte yanda Almanyada yaşayan Kürtler başbakan Helmut Kohl'a, olayın arkasındaki güçlerin açıklanmasını ve uluslararası bir mahkemede yargılanmalarının sağlanmasını talep eden kartlar gönderiyorlar.

21.02.1993

POLÎS BÊ PIRS ÎNFAZ DIKE

Di roja 6.03.1993'an de polîs û tîmên taybetî yên dewletê, li Kartalê girtin ser maleke ku endamên DEV-SOL'ê tê diman û pênc kes kuştin.

Di nav ew kesên ku ji alî polîs de hatin înfazkirin de, Endamê Komîta Navêndî ya DEV-SOL'ê Bedrî Yagan jî hebû.

Tîmên taybetî û polîsan, saet di dora 8'ê êvarê de, der û dora Apartmanê girtin. Bêyê ku di navbera endamên DEV-SOL'ê û polîsan de şer derkeve, tîmên taybetî ketin hundirê malê û yên ku tê de ne dan ber gulleyan. Beriya ku polîs bûyera Înfazê pêk bîne, herdu zarûkên A. Fatma Kasap û Rifat Kasap ji hundir hatin derxistin. Di vê êrîşa înfazê ya polîsan de Bedrî Yagan, Gurcan Ozgur, Menekşe Meral, Rifat Kasap û Asiye Kasap hatin kuştin. Polîsan demeke dirêj î piştî ku van kesen di hundir de înfaz kirin, camên xanî şikandin. Vê rewşê bala rojnamevanan bi xwe jî kişand ku di navbera polîs û kuştiyan de tu şer derneketiye. Piştî ku rojnamevan ketin hundir, yên kuştî li erdê dirêjkirî bûn û demançe li ba wan bûn; lê di destê tu kuştiyekî de jî çek tune bû. Bi aşkerayî hate fahmkirin ku polîsan ev çek avêtiye ser kuştiyan.

Bavê Bedrî Yagan di beyana xwe de got ku "Kurê min sax girtine; pê îşkence kirine, mil û piyê wî şikandine û di pey de ew kuştine. Ez dê ji bo berpirsiyarên vê bûyerê serî li dadgehê bidim."

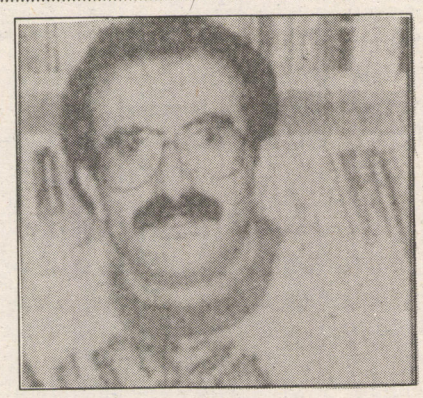

Bedrî Yagan

Herwekî tê zanîn Bedrî Yagan di sala 1989'an de, bi serokê DEV-SOL'ê Dûrsûn Karataş re ji Girtîgeha Bayrampaşayê reviyabûn.

Li ser kuştina endamên DEV-SOL'ê, parlementerê Şirnaxê Mahmûd Alinak, ji bo ku Demîrel bersîv bide, pirsnameyekî da. Parêzkerên mafên mirovî bi tûndî bûyera înfazê protesto kirin. Piştî bûyera înfazê, serokên 7 liqên (şûbe) KMM'ê (Komela Mafên Mirovî) li İzmîrê civiyan û ji bo cezakirina Necdet Menzîr û polîsên ku beşdarî bûyera înfazê bûne, daxwaznameyekî dan Dozgeriya Komarî.

Seroka KMM'ya İzmîrê Yeşîm işleyen di beyana xwe de got ku ev daxwaznameyê bê redkirin, emê serî li Komisyona Mafên Mirovî ya Awrûpa bidin.

Federasyona Komelên Kurdistanê li Swêdê SERBILINDIYA KURDAN E

● Halim Can

Di 27 û 28'ê Sibatê de li paytaxta Swêdê Stockholmê kongreya 13' min ya Federasyona Komelên Kurdistanê li Swêdê pêk hat. Ji 42 komeleyên endam 144 nûner beşdarî kongrê bûn. Di nav nûneran de, nûnerên Komela Jinên Kurd û Ciwanên Kurd jî hebûn. Di kongrê de herwisa nûnerên Parlamentoya federal, hêzên siyasî yên Swêdî û Kurdî, rojname, komel, rêxistin û dezgeyên Kurdî û Swêdî beşdar bûn. Jİ partiyên Swêdê; ji partiya Sosyal demokrat, endamê Komîta Karger Björn Andersson, ji Partiya Muhafezekar, parlamenter Gustav Von Essen ji Partiya Çep û Komîta Piştgiriya Gelê Kurd ya Mafên Mirovî, parlamenter Berit Erîkson, nûnerê ABF'ê Berth Carlborg, ji konfederasyona karkeran (LO), Kenneth Ahs, ji Hevkariya Federasyonên Biyaniyan (SIOS) beşdarî kongreyê bûn. Di kongrê de gelek pêşniyar û daxwaz hatin kirin û 13 biryar hatin stendin. Kongra 13'min a Federasyonê bi tevahiya dengan piştgiriya xwe ji bo Kurdistana Federal da diyarkirin. Planên xerabkirina Kurdistana Federal û di vê manê de civînên sê qolî yên li Anqere û Şamê çêbûn mahkûm kir û biryar da ku bi nameyekê bala Yekîtiya Netewan û rêxistinên pêwist yên navnetewî bikşîne ser planên qirêj yên dijminên Kurd.

Federasyona Komelên Kurdistanê li Swêdê sazûmana netewî û demokratîk a Kurdan ya yekemîn e. Partî û Rêxistinên Kurd û Kurdistanê yên çar perçan, cara yekem li Swêdê gihîştin wê baweriyê ku ancax meriv yekbe kare xwedî li mafê xwe derkeve û wê gavê kare piştgiriya tevgera rizgariya Kurdistanê ya çar perçeyan bike. Bi vê armancê rêxistinên Kurdan di 06.06 1981'an de Federasyona Komelên Kurdistanê li Swêdê ava kirin. Di destpêkê de kongrên federasyonê di navbera hêzên siyasî yên Kurdistanê de dibû arena reqabetê, lê çiqas sal derbas bûn, ciyê reqabetê, berjewendiyên giştî yên civata Kurd ya Swêdê û têkoşîna tevgera rizgariya Kurdistanê girt. Piştî ku partiyên siyasî helwestên xwe yên federasyonê guherandin, êdî hêdî hêdî demokrasiya ku di welatên Ewrûpaya Xerbî de bi kar tê, destpê kir ku di nav federasyona Kurdan de jî pêk bê. Êdî kes ne bi rêxistinên xwe, lê bi meziyetên xwe pêwist bû ku xwe îspat bike di kongerayan de, bê hilbijartin.

Îro ji derveyî PKK'ê hemû partî û rêxistinên Kurd û Kurdistanê di hundirê federasyonê de ciyê xwe digrin û yan jî piştgiriya federasyonê dikin.

Di destûra federasyonê de armanca wê wiha tê îzah kirin: Kurdên li Swêdê di derheqê civata Swêdê de agahdar dike û ji bo çareserkirina pirs û pirsgirêkên Kurdên li Swêdê xebat dike, ji bo pêşdebirina ciwanên Kurd û çareserkirina pirsên wan, ji bo pêşdebirina zimanê Kurdî û belavkirina çanda Kurdî xebat dike. Alîkariya penaberên Kurd dike û wan di derheqê mafê penaberan de agahdar dike. Gelê Swêdê di derheqê pirsa Kurd û Kurdistanê de agahdar dike û ji wan piştgiriya dozê dike. Piştgiriya tevgera gelê Kurdistanê li her car perçeyan li dijî zordestoyê dike."

> Îro federasyon wekî konsolosxana Kurd kar dike û di jiyana xwe ya 13 salan de, xwe wek rêxistineke netewî, demokratîk û kutlewî ya penaberên Kurd li Swêdê îspat kiriye.
> Ma çima Kurdên ku li welatên din yên Ewrûpayê dijîn û bi taybetî jî yên li Almanyayê dijîn ku hejmara wan ji nîv milyonî zêdetir e ji sistemeke wek Federasyonê îlham nastînin da ku ew jî li welatên xwe tiştêk wiha ava bikin.

Di van armancên xwe de federasyonê gelek karên hêja kiriye. Di gel gelek kar û aktîvîtan, bi sê zaravayê Kurdî (Kurmancî, Soranî, Dimilî) kovarek mehane bi navê "Berbangê" derdixe. Her sal bi kitlewî Newrozê pîroz dike.

Federasyonê çalakiya herî mezin di dîroka xwe de par pêk anî. Bi însiyatîfa federasyonê li dijî dijminatiya biyaniyan û nijadperestiyê protestoyeke giştî li seranserê Swêdê pêk hat. Ev protesto ew bû ku li her derê Swêdê "seatek dest ji kar hat berdan" û ev tevger bi rojan di masmediya Swêdê de hat qalkirin û pesnê federasyonê hat dayin. Bi vê munasebetê Federasyon bi delegasyonên rêxistinên biyanî yên li Swêdê û yên civakî yên Swêdiyan tijî bû. Cigîrê Serokwezîrê Swêdê û Serokê Partiya Folk (Halk) Bent Westerberg û Wezîra Kulturî û Biyaniyan Birgit Frigebo jî Federasyonê ziyaret kirin.

Di eynî wextê de ev tevger ku di bin însiyatifa federasyonê de çêbû bi naverok û şiklê xwe û firehbûn û beşdarbûna xwe di tarîxa siyasiya Swêdê de jî tevgerek yekem bû. Bi vî hawî Federasyon rûpelêk zêrîn di dîroka Swêdê de jî nivîsand.

Bi rastî jî wexta bahsa sazûmanên netewî û demokratik tê kirin bêje nebeje Federasyona Komelên Kurdistanê li Swêd tê bîra merivan. Ji xwe çendekî berê wexta heyeta parlamentoya Kurdistana Başûr di seroktiya serokê meclîsê Namiq Salim Cehwer de hat Swêdê, sêrokê meclîsê digot; "Di meclîsa Kurdistanê bi xwe de wexta me li ser dezgehên netewî qise dikir, me her gav Federasyona Kurdan li Swêdê wek nimûne daye ber çavan û wek tecrûbeyek girîng lê mêze kiriye."

Federasyona bi armaca xwe û struktûra xwe û bi metoda xebata xwe ferz li ser Kurdên Swêdê kiriye ku, ew wek miletekî yekgirtî hereket bike. Erka Federasyonê, Kurdên Swêdê mecbûr kiriye ku ew bi Kurdî qise bikin, civîn, kongre, konferansê xwe bi Kurdî bikin û belavok, beyan û weşanên xwe bi Kurdî derxin. Di netîca vê sîstemê de ferqa di navbera zarava Kurmancî û Soranî de kêm dibe, yan jî herî hindik ew kesên ku di van zaravayan de diaxifîn ji hev fehm dikin. Di kongre 13' mîn de jî eşkere bû ku yekî/ê Soran biaxife yê Kurmanc, yê Kurmanc biaxife yên Soran jî wî/wê fahm dike. Ku ev sîstema federasyonê nebûna ne mumkun bû ku yekî Kurmanc yekê Soran fehm bikira yan jî yekî Soran yê Kurmanc fehm bikira û ji alîyê din jî Kurdên çar perçan nêzîkê hev bûbûna û hev naskirana.

Îro federasyon wekî konsolosxana Kurd kar dike û di jiyana xwe ya 13 salan de, xwe wek rêxistineke netewî, demokratîk û kutlewî ya penaberên Kurd li Swêdê îspat kiriye.

Ma çima Kurdên ku li welatên din yên Ewrûpayê dijîn û bi taybetî jî yên li Almanyayê dijîn ku hejmara wan ji nîv milyonî zêdetir e ji sistemeke wek Federasyonê îlham nastînin da ku ew jî li welatên xwe tiştêk wiha ava bikin.

Mele Mustafa Barzani'yi anma toplantısı yapıldı.

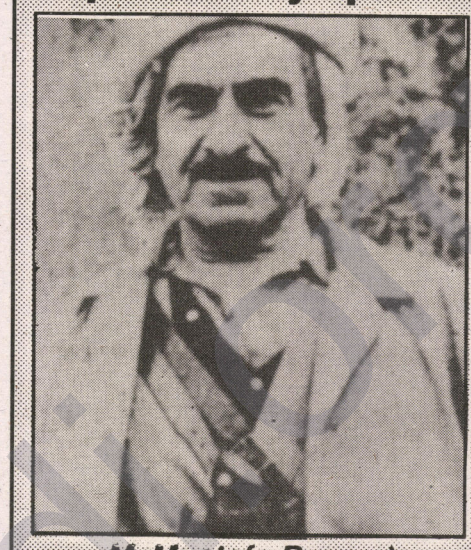

M. Mustafa Barzani

Medya Güneşi (Hamburg)

1-3-1993 tarihinde Almanya KDP sorumlusu tarafından düzenlenen toplantıda M. Mustafa Barzaninin mücadeleci yaşamı ve hareketi hakkında konuşmalar yapıldı.

Mele Mustafa Barzaninin ulusal kurtuluş mücadelesini konu alan bir video bantı da izlenildi. Daha sonra toplantıda YNK delegesi, YEKBÛN delegesi, Hevkar ve Komkar delegeleri de birer konuşma yaptılar.

Hevkar tarafından Hamburgda düzenlenen Newroz gecesine davetli olarak katılan Kürdistan Federe Devleti parlemento heyetinden, parlementer Avad Namiq Macid M. Mustafa Barzani hakkında bir konuşma yaptı.

Gazeteci, Yazar Emil Galip Sandalcı Öldü.



Emil Galip Sandalcı

Emil Galip Sandalcı 10.3.1993 çarşamba günü gerçirdiği astım krizi sonucu öldü. Gazeteci-yazar ve insan hakları savunucusu Sandalcı için, İstanbul İHD Şubesi tarafından 12 Mart 1993'te bir tören düzenlendi. Törene, İHD Genel Başkanı Akın Birdal, şair Ataol Bahremoğlu ve çok sayıda insan hakları savunucuları katıldı.

İHD binasının önünde toplanan kalabalık yakalarında Sandalcı'nın fotoğrafları ve ellerindeki kırmızı karanfillerle Taksim'e yürümek istemeleri polis tarafından engellendi.

Emil Galip Sandalcı'nın cenazesi Nişantaşı mezarlığında toprağa verildi.

PAŞEROJ

● Reşit Burhan

Paşeroj, ne hew bi îzafî dema ji do û ji do wêdayî ye. Ew dîrok e, keda milyona ne, nîrxe, kêfxweşî û êşê ye, tecrûbe ye, têkilî ye, amadekirina îro ye, bi kurtî domkirina jiyanê ye.

Meriv nikare li ser paşerojê xetek sor bikşîne û bêje; "Derbas bû, çû! Ez ji îro dest pê dikim, min do ji bîr kir". Destpêkirina îro domandina do ye. Mixabin pir kes hene ji derbasbûna me ya demekê re sixêfa dikin. Hinek jî naxwazin li ser paşeroja me ya demekê biaxifin. Beşek jî di wê baweriyê de ne ku; ew do jî li ser rêya rast bûn û îro jî li ser rêya rast in. Ew ji çewtiyan re biyanî ne. Lê hin kes jî hene ku paşerojê ji xwe re û ji bo welatê xwe kapîtal dibînin. Başî û rastiya do derdixin ortê û wan ji xwe dikin rêber. Ji alî din jî ji çewtiyên xwe yên doh narevin, wan ji xwe re dikin tercrûbe, xwe xurttir û rasttir dikin, ji bo amedeyiya sibê.

Yên ji doya xwe re sixêfa dikin, ew di eslê xwe de ji xwe ditirsin, şerm dikin baweriya wan ji wan tuneye. Ji bo vê yeke jî ji rastiya xwe direvin. Ew dixwazin xwe bi ava zemzemê bişon û xwe paqij bikin. Ji bo wan do do bû.. Îro haya wan ji realistiyê çêbûye.

Guherîn û pêşketin li ser bingeha do ye, bi qencî û xerabî îro ji do cûda nabe. Guherîn û pêşketina kesan, rêxistinan û rêçên nêrînan dibê li gorî qanûnên diyalektîka Hegel be (Ez nabêjim diyalektîka Marks, ji bo ku gelek kes ji navê Marks diveciniqin). Ku guherîn li gorî hewa rojê bin, ew ne guherîn e, ya rastî ew boyaxkirin e.

Her tişt tên guherandin lê têkiliyên di navbera do û îro de nayê qetandin. Divê mirov li ser paşerojê bisekine, nirxa ji wê bistîne. Lê ji bo meriv binîrxine, divê mirov do li bêjinga zanistiyê xe. Karê bêjinga zanistiyê ne karekî hêsan e. Wext, zanistî, sebir, cesaret, mesuliyet û xebat ji vî karî re divê. Ne populîzm, Mixabin pirr kes hene bi hêsanî û di navbera pênc-şeş mehan yan jî salekî de diguherin, dibin xwediyê sîstem û metodekî din yê fikrê. Ev êdî Amînwarî ye. Li gorî baweriya min, kesên wiha li gori bayê rojê vir de û wir de diherin û tên.

Kesên dibên; em do jî îro jî rast in û li ser rêya rastiyê diçin; bixwe, wan kesan bi xwe rastî kirine bin monopoltiya xwe. Monopoltî bi xwe jara li hemberî rastiyê ye. Ew kes ji qanûnên guherînê û pêşketinê bawer nakin an jî naxwazin bawer bikin.

Belê, her tiştên kevn ne xerab û çewt in. Her tiştê nuh jî ne rast û qenc e. Înkarkirina her tiştên "kevn" yên do, ne bingeh û ne jî pîvana rastiyê ye. Tu kes ne xwediyê do ye, ne jî yê îro ye. Do jî û îro jî û sibê jî yên me hemûyan e.

Çewtiyên di paşerojê de çêbûne çewtiyên me hemûyan in. Bêguman di van çewtiyên gîştî de rolên kes û rêxistinan hene û ew jî ji hev cûda cûdane. Wê ji bo derbasbûna me demekê nêrînên cûda cûda hebin. Ev jî prosesek normal e. Lê divê cûdabûn di çerçewa mantiqê de be. Gava cûdabûn ji çerçewa mantiqê derkeve, wê gavê metoda ji bo paşeroj, jî holê radibe; çi bê devê mirovan, mirov wê dibê. Rastî di nava dû-man û mijê de dimîne. Ji bo zelalbûna rastiyê, kar hinekî din zahmet dibe. Lê wê ew kesên ku tewîşê bikin ser rastiyê ku rastî dernekeve holê jî hebin.

Tu tiştekî ji sifirê dest pê nake. Ne divê em do înkar bikin, sibê jî me înkar bike.

Di meclisa Sûriyê de munaqeşe li ser rewşa Kurdên bê nifûs

● Halim Can

Di meha Çileya Pêşîn de munaqeşe li ser programa ku hukûmeta Sûriyê pêşkêşî meclîsê kiribû çêbûn. Di van munaqeşan de 3 parlamenterên Kurd û parlamenterek Asûrî yê wîlayeta Hesekê behsa rewşa Kurdên ku ji sala 1963'yan vê û virda ji heqê hevwelatiya Sûriyê bêpar hatine hiştin kirin. Her weha bang kirin ku qanûna damezrandina partiyan û kar û barê siyasî û weşandina rojnaman jî derbikeve.

Parlamenter û Sekreterê Partiya Demokrat û Pêşverû ya Kurd li Sûriyê Hemîdê Hecî Derwêş di gotara xwe de weha got: "Pêşketin bi şîar û daxwazan ve nabe, pêwîste jê re kar bê kirin. Em hêvî dikin tiştên ku di programê de hatine gotin bên kirin. Ez li vir dixwazim li ser kêmasiyên programê hin tiştan bibêjim. Li gor dîtina min hazirbûna wezîrê dervekarî birêz Farûq El Şerih di civîna sê qolî ku li Enqerê, di navbera Tirkiyê, Îranê û Sûriyê de çêbê ne pêwîstbû. Çimkî Tirkiyê, ku xwendiyê vexwadinêbû, xwest ji xwe û Îranê re şirîkên Ereb peyda bike ku rehettir bikaribin destdirêjiya di nav karê Îraqê yê nav xwe de bikin û ji aliyê din xwestin ku Sûriyê jî bikin şirîkê xwe û bi hev re tadeyiyê li ser gelê Kurd bikin. Di herdû rewşan de jî ev tişt ne di berjewendiya Sûriyê de ye."

H. Derwêş di derheqê azadî û mafê damezrandina partî û weşandina rojnama û guherandina qanûna hilbijartinê de jî weha got: "Pêwiste azadiyên demokratîk bêne firehkirin û azadiya peyv û fikrî bête xurtkirin. Ev jî girêdana wî bi serbestkirina kar û barên siyasî û damezrandina partiyan û vekirina îmkanên weşandina rojnaman (çi yên partiyên ku di cephê de ne û çi jî yên serbixwe) ve heye. Ji aliyê din divê qanûna hilbijartina meclîsê û ya îdareyên mehelî bên guhartin, meclîs bibe xwediyê selahiyetên herî mezin li welat û selahiyetên îdareyên mehelî bêne firehtirkirin. Pêwîste hemû girtiyên siyasî yên ku di hepsan de ne bên berdan û îdara urfî bê rakirin."

H. Derwêş di derheqê rewşa Kurdên bê nifûs û rewşa wîlayeta Hesekê (Cizîrê) de jî weha got: "Di mesela yekîtiya milî de, li gor gotinan "Welat milkê hemûyan e" nabe ku em rewşa 150 hezar hevwelatiyên Kurd ku di sala 1963'yan de li wîlayeta Hesekê ji heqe hevwelatiya Sûriyê bêpar hatine hîştin nesekinin. Bê şik ev kes perçek ji vê civakê ne û halê wan ê xerab ku têde dijîn tesîrê li ser rewşa yekîtiya milî dike. Li gor erka welatperweriyê û wekheviya hevwelatiyan pêwîste ku heqê hevwelatiyê li van kesan bê vegerandin."

Pîştî van dîtinên xwe dixwazim hinek jî li ser rewşa wîlayeta Hesekê bisekinim. Ev wîlayet, bi parek baş beşdariyê di aboriya welêt de dike. Ji %51'ê zad (dexl), %54'ê pembo û nîvê petrolê ji vê wîlayetê te. Lê ev wîlayeta heta nuha di rewşek xerab de ye. Ev devara deverek zîreetê ye û bi hezaran bîrên arteziyenê hene, lê belê riyên zîreetê û yên di navbera bajar û gundan de kêm in û xerabe ne, 600 gundên bê elektirîk hene, li bajar û gundan ava vexwarinê ya paqij kêm e, xizmetên di warên tenduristî, kulturî û hwd. kêmin. Bi kurtî rewşa wîlayeta Hesekê ji hemû wîlayetên din cuda ye û bala mesûlan li ser kêm e. Ez pêşniyar dikim ku komîteyek taybetî bê damezrandin û wezîfa wê lêkolîn û pêşniyar li ser rewşa vê deverê be."

Parlamenter û sekreterê Partiya Demokrat a Kurd li Sûriyê (El Partî) Kemal Derwêş (Ahmed) jî di gotara xwe de behsa Kurdên bê nifûs û xwendevan û karkerên ku bi sedema emnî ji mekteban û karxanan tên avêtin kir û daxwaz kir ku ev kiriyar bên rawestandin.

Parlamenterê Kurd Fûad Elîka jî di gotara xwe de weha got: "Divê îdara urfî bê rakirin û heqê hevwalatiyê li zaroyên gelê Kurd bê vegerandin. Em dizanin ku gelê Kurd li Sûriyê bi sedsalan e ku qedera xwe bi qedera birayê xwe yê Ereb ve girêdaye, însanên Ereb wek cîran, wek dost û heval dîtiye; bi hev re çûne şer, nobet girtine û şehîd bûne. Ma we li dor wî tiştek ne baş dîtiye ku ew bi cezayek mezin ku mînaka wê kêm caran li dinê tê dîtin ceza kiriye. Ez dibêjim qey tiştek weha li dor wî tuneye. Ez banga serokê meclîsê û hukûmetê dikim ku li ser vê meselê bisekinin û heqê hevwelatiyê bidin van kesan ku ji xwe berê hevwelatiyê Sûriyê bûn."

Her weha parlamenterê Asûrî Beşîr Îshaq Şadî jî di gotara xwe de daxwaz kir ku qanûna damezrandina partiyan û weşandina rojnaman derkeve û îdara urfî bê rakirin. Wî di gotara xwe de behsa Kurdên bê nifhus kir û weha got: " Ez li vir daxwaza bi deh hezaran birayên me yên Kurd ku di sala 1963'yan de li wîlayeta Hesekê ji heqê hevwelatiyê bêpar hatine hîştin tînim ziman. Pêwiste ev heq li wan bê vegerandin."

Kürt Aydın İnsiyatifi'ne Açık Mektup

İHD Genel Başkan Yardımcısı Av. Ercan Kanar 27 Şubat 1993'te The Marmara Otel'de yapılın "Kürt Aydın İnsiyatifi " yöneticilerine açık bir mektup yazdı. Bu mektubu okuyucularımıza sunuyoruz.

İHD merkezi kararıyla, 1992 kasım ayında, halkların dostluğunu hedefleyen İnsan Haklarına, halkların haklarına aykırı egemen politikaları teşhire yönelik bir proğramı gündemine almış ve kamuoyuna da ilan etmişti. Bu proğramın etkinliklerinden biriside 27-28 şubat 1993 tarihlerinde 2 gün sürecek Kürt sorunu ile ilgili her kesimden aydınların katılacağı bir kurultay düzenlemekti.

İnsiyatifiniz, bu proğramı bildiği halde aynı tarihte aynı konuda sempozyum düzenledi. Bir yorum yapmak istemiyoruz. Sizin tavrınız üzerine düşündüğümüz kurultayı 15-16 mayıs'a ertelemek durumunda kaldık.

Sempozyumunuza bazı üye ve yöneticilerimiz, bunlar arasında bende çağrıldım. Katılmak, imkan olursa görüşlerimizi açıklamak istiyorduk. Ne varki aynı gün kontrgerilla tarafından katledilen Elazığ Şube Başkanımızın kaybı ile ilgili etkinliğimiz olduğundan çalışmalarınızı izleyemedik. Ancak geç vakitlerde uğrama fırsatımız oldu. Zamanlamak amacıyla, Divana okunmak üzere kurumumuz adına, özellikle son katliamı vurgulayan bir mesaj ilettik. Divanınız İHD adına Genel Başkan Yardımcısı sıfatıyla verilen bir masajı okumama sagısızlığını gösterdi. Okumama gerekçenizde ise özürünüz kabahatinizden büyüktü. Aynı konuya SHP grub başkan vekili Ercan Karakaş değineceği gerekçesiyle İHD adına verilen mesajı okumayacağınızı belirttiniz. Ercan Karakaş mesajımızdan rahatsız olmayacak duyarlı bir demokrat ve üyemizdir. AMA NE VARKİ 'KÜRT HAKLARINI' güya savunan sizler, egemenler adına rahatsız oldunuz. Kontr-gerilla katliamlarında, gözaltında kayıblar olgusunda yürütmenin tümünün sorumlu olduğunun vurgulanması sizi telaşlandırdı. Sempozyumda bulunan değişik egemenler sözcülerine şirin görünmek istediniz.

Düştüğünüz durum, insan hakları açısındanda, Kürt hakları açısındanda zavallı bir durumdur. Hele 1. turun sonunda söz hakkı vereceğim demenize rağmen bunada uymamanız dahada ibret vericiydi. Yaşamın her boyutundaki haklar konusunda olduğu gibi Kürt hakları konusundada kararlı ve ilkeli gayret gösteren İHD'ye saygısızlık, İHD'ye birşey kaybettirmeyecek, ama sizin için bir leke olarak kalacaktır. İHD mücadelesine, kendisine devlet gibi davranan sözde muhaliflerin zihniyetinide aşa aşa devam edecektir.

Biz nereden gelirse gelsin tüm engellemelere, tüm basit hesaplara rağmen insan hakları bilincini, mücadelesini, kurumumuzun onurlu çizgisini sizlerede hatırlata hatırlata yükselteceğiz."

Ercan Kanar
İHD Genel Başkan Yardımcısı.

Kürt Ozanı
SIYABEND'in
SONDA MIRINÊ
isimli kaseti pek yakında tüm kasetçilerde

A	B
1-Lo dilo	1-Weyla Jaro
2-Lê digerim	2-Stemkar
3-Sonda mirinê	3-Dil
4-Ciwanî	4-Bê bext
5-Felek	5-Kurdistan welatê me
6-Lê dînê	6-Hey bêrî

Kaya plak- Kasetçilik - Unkapanı- İST. Tel: 5223665-5112082

"DEĞİŞEN DÜNYA"DA DEĞİŞMEYEN KÜRDİSTAN!

● Mahmut Kiper

Kürt Ulusal Hareketinde son dönemlerde bir dalgalanma yaşanmakta, herşey yeniden gözden geçirilmek istenmekte, eski konumlar bazı kesimlerce hızla terkedilmekte ve yeni siyasal hedefler, talepler ve istemler programlanmakta ve tüm bunların sonucu ise "yeni" siyasi yapılanmalar etrafında saflaşmalar yaşanmaktadır. Bu dalgalanma sonucu eski konumlardan yeni siyasal hedeflere yönelen kadrolar ve kesimler, tutumlarını "değişen dünya" da kendilerinin de değişmeleri gerektiğini, soğuk savaşın ve bloklaşmış dünyanın yerini bloksuz bir dünya ya bıraktığı, ülkeler arasında bir yakınlaşma olduğunu, bu gelişmeler ışığında, kendilerinin de eski konumlarını, siyasal hedef ve örgütlerini egemen düşünce ve koşullara adapte etmeleri gerektiğini savunuyorlar.

Elbette, Dünya'da son yıllarda beklenmedik düzeyde ciddi ve önemli gelişmeler oldu. Bu gelişmeler ve değişmeler nedeniyle, sosyalist blok ve Sovyetler Birliği kapitalizme yenik düştü. Bu yenik düşme ve parçalanma sonucu, dünyada bir bunalım ve istikrarsızlık başgösterdi ve bu süreç halen varlığını sürdürmektedir.

Kimi gözlemciler, eğer herşey yerli yerine oturmaz, sözü edilen ülkelerde istikrar sağlanmazsa, Balkanlardan başlayarak eski Sovyetler Birliği topraklarına kadar uzanabilecek bir savaş tehlikesinden söz ediyorlar. Kimi yerlerde sürmekte olan içsavaş tehlikesinin büyüyerek , çok geniş boyutlara ulaşacağını belirtiyorlar.

Sosyalist ülkelerde meydana gelen değişmeler sonucu, her yerde bir keşmekeşlik yaşanmaktadır. Kapitalizme dönüş süreci henüz tamamlanmadığı için, peyda olan iktidar boşluğu nedeniyle her yerde kriminalizm, fuhuş, neofaşit gruplar, kralcılar, dinciler, etnik kökenli savaşlar, o toplumlarda anarşik ortam yaratmıştır.

"Köşeyi dönmek" için her yol ve yöntem mübah görülerek, tüm ahlaki değerler ayaklar altında çiğnenmekte, kapitalizm ve sosyalizm çatışmasında yenik düşen eski sosyalist toplumlar kapitalizme doğru entegrasyona hızla yol almaktadırlar.

Sık sık sözü edilen, dünyadaki gelişme ve değişmeler, yukarıda kısaca özetlemeye çalıştığım gibi olurken, "Garp Cephesi"nde değişen bir şey yok. Kapitalist sistem kendinden emin, sonsuza dek varlığını sürdürecekmişcesine, seçeneksiz bir görünüm arzetmektedir. Dünya'da yaşanan bu gelişme ve değişmeler sonucunda Kürdistan ne oranda değişti, gelişmelerden ne kadar payını aldı? Kürdistan'daki ekonomik ve sosyal yapı bu gelişmelerden ne ölçüde etkilendi? Altmış ve yetmişli yıllarda programlaştırılan siyasal hedef ve istemlerden hangileri dünyadaki gelişmeler sonucu gerçeklik kazandı yada yanlışlığı kanıtlandı? Kürdistan'ın parçalanmışlığı, halkın dört parçada zulüm altında yaşaması, sömürgeciliğin tahakkümü ve zorbalığı sona mı erdi? Gayet açık ki bu sorunların hiç birisi çözülmüş değil. Kürdistan'ın konumunda, yaşamında, gözlenen bir değişme yoktur. Halkımızın acısını dindirecek, Irak Kürdistan'ındaki gelişmeleri, elbetteki ayrıca değerlendirmek gerekir.

Halkımızın yazgısını belki belli ölçülerde değiştirebilecek, Irak Kürdistanı'ndaki pozitif gelişmeleri, sonucu ile Kürt Federe Devleti ve Hükümetinin günümüze kadar resmen tanıyan bir tek devlet bile yok. Bu konuda Dünya suskunken, Türkiye, İran ve Suriye, Kürt Federe Devleti'ni boğmak için toplantı üzerine toplantı düzenliyorlar. Gelişmeler bu seyri izlerse ya Batı Saddam'la sonunda anlaşacak veya onun yerine başka birisini iktidara getirip, Irak'la olan tüm anlaşmazlıklarını çözmüş olacak. O zaman da Batı, Irak Kürdistanı'na, Kürt Federe Devleti'ne daha geri siyasal çözümler dayatacaktır. Çünkü bu suskunluk pek hayra alamet değildir.

Dünya'da sözü çokça edilen tüm değişmelerin yanısıra, bizi ülkemizde siyasal mücadeleye angaje eden sosyo-ekonomik yapıda, Ulusal taleplerde, sınıfsal ve siyasal gelişmelerde, dünden farklı bir yapılanma, bir gelişme gözlenmemektedir.

Aksine, koşullar ve yaşam halkımız için daha da çekilmez bir hal alarak varlığını sürdürmektedir. Ulusal talepler dünden farklı bir karektere sahip değildir. Sınıfsal ilişkilerde, baskıda, tahakkümde, halkımız lehine kayda değer bir gelişme yoktur. Siyasal görüşlerimize dün kaynaklık eden Kürdistan realitesi tüm çıplaklığı ile sürmektedir. O halde dünkü konumumuzdan ve siyasal taleplerimizden bizi daha farklı bir konuma getiren hangi gelişmelerdir? Yukarıda açıklamalardanda anlaşılabileceği gibi, kimilerini yeni bir çizgiye ve toplumsal modeli savunmaya getiren, ülkemizin içinde bulunduğu koşullar değildir. İç etmenlerde farklı bir gelişme değişme yok. O zaman, farklı bir noktaya bizi getiren faktörün, dış etkenler olduğu rahatlıkla görülebilir. 60'lı ve 70'li yıllarda sosyalizm saflarında Ulusal mücadelede yerlerini alanlar, öyle anlaşılıyorki Kürdistan'daki sosyo-ekonomik ve politik yapılanmadan ziyade, Dünyada özellikle 70'li yıllarda büyük bir prestije sahip olan ve birçok kesim ve kadro için bir cazibe merkezi olan sosyalist sistem ve Sovyetler Birliği'nin göreceli üstünlüğünden etkilenen kadrolardır.

Bu kadro ve kesimler daha son yıllara kadar kendilerini ve örgütsel yapılarını sosyalist olarak görüyorlardı. Kürt halkının kurtuluşunun ancak ve ancak sosyalistlerin öncülüğünde gerçekleşebileceğini ve Kürt toplumunun sosyalizmle kalkınabileceğini savunuyorlardı. Bugün farklı koşullarda yaşıyoruz. Sosyalist sistem ve Sovyetler Birliği, dağılarak tarihe karıştılar. Bu farklı toplumsal ve ekonomik sistemler arasında varolan mücadelede sosyalizmin bir modeli olan Sovyetler Birliği ve Sosyalist Sistem yenik düştü. Şüphesiz bu dağılma ve kapitalizme yenik düşmenin nedenleri üzerinde uzun uzadıya durmakta yarar olacaktır.

Ama sonuçta, nedenleri ve sonuçları ne olursa olsun, başka ülkelerin deneyimleri ve mücadele gelenekleri, başarı ve başarısızlıkları bize yepyeni bir dünya görüşü benimsememize gerekçe olmamalıdır. Deneyim ve gelenekler ancak halkımızın kurtuluşu ve ülkemizi yeniden inşa sürecinde yararlanabileceğimiz, onların pozitif ve negatif özellikleri ve yanları üzerinde dersler çıkarabileceğimiz örnekler olabilmelidirler.

Bugün ülkemizde soldan sağa savrulan kadrolar, dünyada en azından yüzyıldan beri varlığını ve egemenliğini sürdüren kapitalist düşünceye çaresiz entegre olurken gerekçelerini de; sosyalizmin yenik düştüğünü, onun kapitalizme alternatif bir ekonomik ve toplumsal model yaratamadığı üzerinde inşa ederek, tutumlarını haklı çıkarmaya çalışıyorlar. Oysa siyasal mücadele sadece ulusal kurtuluşla sınırlı bir uğraş olmayacaksa, toplumun yeniden biçimlendirilip, şekillendirilmesi öngörülüyorsa, sosyalistler bu açmazları aşmakla yükümlüdürler. Sosyalist teori kendini yenileyip, geliştirmek, günümüzün karmaşık ekonomik ve politik toplumsal sorunlarına alternatifler sunmak zorundadır.

Halkımızın yazgısını belki belli ölçülerde değiştirebilecek, Irak Kürdistanı'ndaki pozitif gelişmeleri, sonucu ile Kürt Federe Devleti ve Hükümetinin günümüze kadar resmen tanıyan bir tek devlet bile yok. Bu konuda dünya suskunken, Türkiye, İran ve Suriye, Kürt Federe Devleti'ni boğmak için toplantı üzerine toplantı düzenliyorlar. Gelişmeler bu seyri izlerse ya Batı Saddam'la sonunda anlaşacak veya onun yerine başka birisini iktidara getirip, Irak'la olan tüm anlaşmazlıklarını çözmüş olacaklar. O zaman da Batı, Irak Kürdistanı'na, Kürt Federe Devleti'ne daha geri siyasal çözümler dayatacaktır. Çünkü bu suskunluk pek hayra alamet değildir.

Tabii bu zor bir iştir. Hazır reçeteler dönemi sona ermiştir. Herkes kendi göbeğini kendisi kesmek zorundadır. Kolay,ezberlenmiş formüller manzumeleri o tılsımlığını yitirmiştir. İdeolojik ayrılıklar üzerinde bir bardak suda fırtına koparan "sosyalistler" bu sorunlar üzerinde kafa yorup, Ülkemizin koşullarına uygun modeller yaratmaları gerekirken, işin kolayına kaçmakta çareyi buluyorlar. Bu tutumun tek bir anlamı vardır; Başka ülkelerin deneyimleri ve başarılı sonucu bu işe inanmak, kapitalizme karşı, 70'li yıllarda göreceli bir üstünlük sağlayan sosyalist ülkelerin uygulamalarından etkilenmektir. Ayrıca o günün bloklaşmış dünya koşullarında kapitalist-emperyalist blok olarak adlandırılan ülkelerin, Kürt sorununa bakışına bir tepki olarak, sosyalist saflarda yer almak iç güdüsü ile sosyalist düşünceleri benimsemek olarak izah edilebilir.

Günümüz koşullarında sosyalist düşünceyi benimsemek ve savunmak zor bir iştir. Sosyalistlerin önünde çözülmesi ve yanıtlanması gereken bir dizi toplumsal sorun vardır.

Bu konuda, dünyada bir çaba vardır ve Kürt sosyalistleri de kendilerini bu uğraşın bir parçası olarak görüyorlar.

Ancak sosyalistler gerçekçi olmak zorundadırlar. Sosyalist dünyada yaşanan bunca gelişme ve deneyden sonra, sosyalist mücadelenin uzun erimli bir iktidar mücadelesi olduğu, kapitalist toplumun kurumlarını ve değer yargılarının öyle sanıldığı kadar kolay tasfiye edilemeyeceğini unutmamalıdırlar. Sosyalist ülkelerde yaşanan dramın ve sonuçlarının yalnızca, onların eksik,yanlış ve hatalarından kaynaklandığını ileri sürmek, elbetteki tek başına olayı izah edemez. Bu gelişmelerde kapitalist sistemin parmağını görmemek, sistemler arası mücadeleyi gözardı etmekte bizi yanıltır. Kapitalist sistem bu çelişmeden güçlenerek, uygulanan sosyalist deneyimleri yıkarak çıkmıştır. Bu bakımdan kapitalizm, sosyalistlerin mevzii savaşlarda üstün çıkmasına, iktidara gelmesine müsaade etmeyecektir. K.Marks daha 1848'lerde, bir tek ülkede sosyalist devrimin mümkün olmadığını, onun yaşama şansı bulamayacağı öngörüsünde bulunmuştu. Hayat onun öngörüsünü haklı çıkarttı. O Avrupa'da, sanayileşmiş bir kaç ülkeden birden, sosyalist devrim bekliyordu. Tarih belkide yeniden tekerrür edecektir!

Tüm bu gelişmeler sonucu, tek tek ülkelerde sosyalist devrimlerin, nerdeyse olanaksız olduğunu, mümkün olsa bile, kapitalist dünyanın onu boğacağını görmek gerekir. Şili'de1973 yılında yaşanan olay ve gelişmeler ile Nikaragua'da San-dinistleri iktidardan düşürmek senaryolarını iyi incelemek gerekir. Üstelik, Şili'de Allende iktidarı bir "devrim" sonucu değil, halkın özgür iradesi ile seçilmiş demokratik parlamenter bir yönetimdir.

Günümüz koşullarında, kapitalizmin çok güçlü olduğu şartlarda, sosyalistler kapitalizmi tek tek ülkelerde sosyalist devrimlerle tasfiye etme olanaklarına sahip değiller. Zaten kapitalizm de buna müsaade etmiyor. Ama buna rağmen sosyalizm mücadelesinin, toplumları farklı farklı ekonomik ve politik modellerle yönetme ve biçimlendirme uğra-şının bittiği anlamına elbetteki gelmez. Eğer toplumlarda farklı kategori ve sınıfların varlığı bir gerçekse, bu kategori ve sınıfların politik sahnede yerlerini almaları, toplumları düşünceleri doğrultusunda yönlendirmek istemeleri mücadelesi, şu veya bu görünüm altında sürecektir.

Günümüz dünyası çok farklı bir görünüm arzetmektedir. Bilimsel ve teknolojik gelişmeler, yerküremizi çok derinden etkileyerek, gerçekten herşeyin birbirine çok bağlı olduğu, herşeyin biribirini etkilediği bir hale sokmaktadır. Sosyalistler açısından zor ve baskılarla düşünceleri, siyasal ve ekonomik modelleri biribirine kabul ettirme dönemi sona ermiştir. Ama kapitalizm açısından da bu böyle midir? 1973'te Allende'ye karşı CIA ve Amerikan bakır şirketleri tarafından tezgahlanan, Allende'yi devirme planları bunun öyle olmadığının açık göstergeleridir. Sosyalistler demokratik parlamenter bir sistem de bile iktidara gelseler, buna emperyalizm öyle kolay kolay müsaade etmez.

Bir başka tipik bir örnekte; Nikaragua'daki Sandinisteri iktidardan düşürmek için, ABD tarafından beslenen, finanse edilen ve eğitilen Contralara verilen sınırsız destek sonucu, iktidardan düşürülen Sandinist yönetimdir. Sosyalistler bu gerçeği farkederek, demokratik parlamenter sistemde, sosyalizmin iktidar olma mücadelesini önlerine koymalıdırlar.

"KOMÜNİZM HAYALETİ" YENİDEN DOLAŞIYOR

● Sercan Dilowan

Bu yazıda teorik tahlillere girmeden sosyalizmin yeniden güncel hale geldiğini vurgulamaya çalışacağım.

Şubat 1993 Perşembe günkü Milliyet Gazetesi'nin, 14. sayfasındaki "Dünya" gelişmelerinde çok ilginç bir başlık vardı. "KOMÜNİST AYAKLANMA". Hemen altında da; "Moskova'da Bolşevikler yürüdü" yazıyordu.

Bu başlığı ve yazıyı okuyunca, heyecanlandım. Çünkü sosyalizmin anavatanında, sosyalizm yeniden hızlı bir şekilde güç ve prestij toplamaya başlıyor.

Gerçekten, başta Rus Komünistleri olmak üzere, eski Sovyet Cumhuriyetlerinde sosyalizme doğru önemli bir eğilim vardır.

Nitekim geçen 1 Mayıs Emek Bayramı'nın kutlanması önemli bir nitelikle kutlanmıştı. Sevindirici bir gelişme Rus Komünistlerinin üzerlerindeki ölü toprağı atması ve mücadeleci bir çizgi tutturmalarıdır.

Nitekim; parlamentoda Boris Yeltsin diktatörlüğüne karşı güçlü bir muhalefet var. Ve bu muhalefet dışarda önemli bir desteğe sahip.

Diğer bir gelişmede, SBKP'nin kapatma davasının reddedilmesidir. Aynı gün binlerce insan, Lenin posterleri, SSCB Bayrakları ile coşkulu bir gösteri yapmışlardı.

"Ordu Günü" nedeniyle düzenlenen mitinge yüz bin kişinin katıldığı (ki burjuva bir gazete bunu yazıyor) gösteride kitleler sosyalizme olan bağlılıklarını dile getirdiler. Sosyalizme yeniden dönüş özlemleriyle birlikte mücadele etmekte kararlı olduklarını ifade eden kitleler, sivil itaatsizlik kampanyası başlattılar. Bu bize kitleler nezdinde sosyalizm'in yeniden güç ve prestij kazandığını göstermektedir.

Sovyet Halkları kısa bir zamanda sosyalizmin değerini kavramışa benziyor. Nitekim Tacikistan'da komünistler iktidarı **zor yoluyla** gerici güçleri darmadağın ederek aldı.

Ordu Günü'nde yapılan gösteri ve konuşmalarda "ULUSAL KURTULUŞ HÜKÜMETİ"nin kurulması çağrısı yer alıyor.

İlginç olan bir başka özellik ise kitlelerin "Artık sabrımız tükendi", "İktidarı ele geçirdiğimizde ilk işimiz rüşvetçilerle, hırsızları yargılama olacak" şeklindeki açıklamalardır. Kitleler bununlada sosyalizmin getirdiği kazanımların farkına varıyorlar. Kapitalizmin vurgun ve talan düzeni olduğunu geçte olsa farkettiler.

Boris Yeltsin'in, ABD ajanı olduğunu haykıran kitleler, gösteride Ulusal Kurtuluş Komitesi adına bir gölge hükümet kuruyorlar. Bana göre Sovyet Komünistleri yeniden ve güçlü bir şekilde mücadele alanına dönüyor.!

Gösteride oybirliğiyle alınan bir diğer kararda ise, "yurtseverleri korumak için ülkenin her yerinde Ulusal milis grupların oluşturulmasıdır."

Yine aynı yazıda ABD dışişleri Bakanlığı yetkilisinin bir değerlendirmesinde, Boris Yeltsin'in günlerinin sayılı olduğunu söylüyor.

1 Mart 1993 Pazartesi günkü Cumhuriyet Gazetesi'nin dış haberler sayfasında, Boris Yeltsin'e atfen bir demeç verilmiş.

Buna göre Boris Yeltsin komünistlerin yeniden yükselişinden ürküyor, şöyle diyor: "Komünist dönemde seçilmiş merkezi yasama organları ile Bölgesel Sovyetlerin güçlerini arttırarak ekonomik reformları engelledikleri", devamla "önümüzde beliren görev Rusya'nın çökmesine yol açacak olan bu karşı devrimi" önlemektir.

Söyleyene değil, söyletene bakın. Daha bir iki sene önce bu ABD uşağı sosyalizm bitti diyordu. Söylediklerini ne çabuk unuttun Bay Yeltsin. Ama korkunun ecele faydası yok!

İşsizliği bilmeyenler onunla tanıştı. Enflasyonun ne olduğunu, sömürünün ne menem bir şey olduğunu sizlerin sayesinde kitleler gördü.

"Glasnost ve Prestroika"nın, kapitalist restorasyona dönüşmesi sonucu kapitalizmin yıkılmazlığı ve ebediliği üzerine ahkamlar kesildi.

Fakat insanlık sonsuza kadar barbarlığı yaşayamazdı. Bunu kabul edemezdi. Nitekim etmeyeceğini gösteriyor.

Burjuvazi bundan dehşete düşüyor.

Emekçi kitleler, ezilen sömürülen halklar bugün dünyaya hükmeden gerici, şoven ideolojilerin kimlerin ideolojisi olduğunu görüp kavradı.

Eski Sovyetler'de birarada yaşayan halkların; burjuvazinin oyunuyla etnik ve dini çatışmalara giriyor. Sosyalizmin birleştirici ideolojisi yerine ırkçılık ve dinsel fanatizm geçti.

Buda "Yeni dünya düzeni"nin sonucudur. Halklar yeni dünya düzeninin ne olduğunu yaşayarak gördüler, görüyorlar.

Yeni Dünya düzensizliğinin, hayatın her alanındaki yıkımını kısa sürede yaşayarak gördüler.

Büyük önder Lenin "bir pratik bin teoriye bedeldir" demiyor muydu. Bay Yeltsin, demekki sosyalizm bitmemiş; yeniden dirilişe geçiyor.

Yine, Nokta Dergisi'nde "Komünistler Moskova'da iktidara hazırlanıyor" başlığı ile bir haber verildi.

Evet; komünistler yeniden iktidara yürüyor. Hem de "öldü" dediğiniz bir zamanda. Şimdi çok üzülüyorsunuz herhalde. Ama nafile!

Büyük üstat Marx "Avrupa üzerinde bir hayalet dolaşıyor, bu Komünizm hayaletidir" diyordu.

Bu güzel hülya gerçek oldu. Geri çekildi; fakat "zincirlerinden başka kaybedecek birşeyi olmayan" kitlelerin eliyle yeniden burjuvazinin burçlarına dikilecek. Kürdistan'da bunu gerçekleştirmek için , sömürgeciliğe karşı ulusal birlik, sosyalizm içinde, sosyalistlerin birliğini örmemiz gerekir.

İnanıyorum ki ülkemiz ve halkımız, sosyalizme çok yakındır. Tabiki geçmişin olumsuzluklarından arınarak hayatın her alanında eleştiri, öz eleştiriyi rehber edinerek.

Yaşasın Sosyalizm. Yaşasın Ulusal-Toplumsal Kurtuluş Savaşımız!

YİNE EUROMETAAL

● C. Gökalp

Medya Güneşi 18. sayısında bahsettiğim Eurometaal Mühimmat Fabrikası -%33 devletin malı- Hollanda kamuoyunu ve doğrudan bizi de ilgilendirdiği için, kamuoyumuzda da yer işgal etmeye devam edecek gibi.

Sözü edilen fabrika geçenlerde Yüksek mahkeme tarafından 500.-000 Gulden para cezasına mahkum oldu. Başsavcılık ise 1.000.-000 Gulden para cezası istiyordu. Suçu kanunlara aykırı olarak, Avusturya firması Noricum aracılığı ile, Yugoslavya üzerinden, İran'a savaş malzemeleri satması. (Avusturya da da Noricum için dava açılmış durumda) Olayı neresinden ele alırsan al, tam bir komedi. Devlet, ortağı olduğu, yönetim kurullarında, yönetim kademelerinde temsil edildiği bir şirketin yaptığı yasadışı ticari işlemlerden haberdar olamıyor!.. Kamuoyuna yansıyınca da, basıyor cezayı. Bir cebinden alıp, diğer cebine koyuyor. Kamuoyu da suçlunun cezalandırıldığına inanıyor. Bu savaş malzemelerinden etkilenenler ise ne de olsa başka bir dünyanın insanları.

Asıl bizim için canalıcı olan ise, şirketin bizim cangüvenliğimizi ilgilendiren faaliyetleri. Yapılan anlaşmaya göre, şirketin 1993'ün sonuna kadar Türkiye'de bir mayın fabrikasını faaliyete geçirmesi gerekiyor. Dışişleri Bakanlığına göre fabrikanın 1993'ün sonuna kadar hazır olması zorunlu. Fabrika yönetimi ise -kamuoyuna mesaj olabilirdiyor. Yani Halkımızın katli, Eurometaal patentli, Türk montajlı mayınlarla 1993 sonuna kadar da gerçekleşebilir. 1994 sonuna kadar da. Ayrıca şirket, fabrika üretime başlayıncaya kadar, Türkiyenin mayın ihtiyacını karşılamak zorunda. 1992 yılında verilmesi gereken miktar 18.000 adet imiş. Verilip verilmediği açıklanmıyor. İnsanlarımızın Hollanda mayınlarına basması uzak bir gelecek değil. Belki de ülkemize döşenmeye başlanmıştır. Türkiye'ye silah satışına karşı olan, bunu önlemeye çalışan, bu doğrultuda meclise soru önergeleri veren Yeşil Sol, 30.000 eski tip kara mayınının da satılmış olabileceğinden şüpheleniyor. Şu anda Türkiye'ye toplam 48.000 adet mayın teslim edilmiş olabilir.

Savaş karşıtı güçler zaman zaman fabrika önünde protesto gösterisi yapıyorlar ve bu silahların Kürt Halkına karşı kullanılacağını belirterek, satışın durdurulmasını istiyorlar.

Böylesi tek tek özel olaylar, Emperyalizmin; insan hakları, dünya barışı gibi maskelerinin altındaki kanlı yüzlerini gösteriyor. İnsanlığın gerçek kurtuluşunun sınıfsız ve sömürüsüz toplumda olacağı inancının gerçekçiliğini gösteriyor. Emperyalizim yıkılmadan barış ve kardeşlik inşa edilemeyecektir. İçimden dünün hızlı "sosyalistlerine, komünistlerine", bugünün realistlerine ithaf olunur demek geçiyor.

İNSAN HAKLARI KAVGASINDA AYDIN VE SANATÇI İNSİYATİFİ

Newroz'un yaklaştığı bu günlerde, artan "faili meçhul cinayetler" ve İHD'ye yönelik baskı ve tehditleri kınamak için bir grup sanatçı ve aydın tarafından "İnsan Hakları Kavgasında Aydın ve Sanatçı İnsiyatifi" kuruldu.

10.3.1993 tarihinde İHD İstanbul Şubesinde yapılan Basın toplantısında şu bildiri okundu; "Devlet savaşı sadece dağdakine değil kontr-gerilla gibi bir cinayet örgütünü örgütleyerek sivil halka karşı da savaş açmıştır. "Susmak onaylamak ve suça ortak olmaktır" gerçeğinden yola çıkarak aydınımızı, sanatçımızı ve dürüst bütün insanlarımızı insan hakları kavgasında insiyatifimizi güçlendirmeye ve birlikte sesimizi yükseltmeye çağırıyoruz."

Bildiride imzası olan sanatçılar, Ferhat Tunç, Nur Sürer, Edip Akbayram, Grup Kızılırmak, Halil Ergün, Arif Sağ, Ahmet Kaya, Can Yücel, Müjdat Gezen, Rahmi Saltuk, İlyas Salman ve Füsun Erbulak'ın bulunduğu 57 Aydın ve Sanatçı var.

HAMBURG'DA NEWROZ

27 Şubat'ta Almanya'nın Hamburg kentinde Kürdistan İşçi Dernekler Federasyonu (HEVKAR) tarafından Newroz kutlandı.

AUDİMAX-SAAL'da yapılan Newroz kutlamasına 2500 kişi katıldı. Newroz kutlamasına Kürdistan Federe Devleti parlamentosundan bir delegasyon, YEKBÛN (Kürdistan Birleşik Halk partisi) adına bir yetkili, Kürdistan'lı bazı örgüt temsilcileri ile Almanya'nın Hamburg kentindeki bazı demokratik kitle örgütlerinin temsilcileri katıldı.

Newroz kutlama programına, Kürt ozan Şiwan Perwer, Diyar, Baran, Ejder, Cıwan Haco ve Laz sanatçı Fuat Saka katıldılar.

Önceden Newroz kutlamasına katılacağı bildirilen eski Diyarbakır belediye başkanı Mehdi Zana, rahatsızlığı nedeni ile geceye katılmadı. Geceye Mehdi Zana tarafından bir dayanışma mesajı gönderdi.

Newroz'u kutlama komitesine, YEKBÛN'un Fransa, İsveç, Norveç, Danimarka, İngiltere, Bulgaristan ve Almanya komiteleri tarafından dayanışma mesajları gönderildi. Medya Güneşi Diyarbakır ve Avrupa temsilciliği ile diğer bazı temsilcilikler tarafından da dayanışma mesajları geldi.

Öte yandan Newroz'u kutlama komitesine, SPD, Grüne, Medico-İnternational, Amnesty İnternational ve Kürdistanlı bazı parti ve kitle örgütleri tarafından dayanışma mesajları gönderildi.

Newroz'u kutlama gecesinin açılış konuşması Dr. Zeki Budak tarafından yapıldı. Dr. Zeki Budak "Baskı ve Zulüm altında yaşamakta olan halkımızın güzel günleri çok azdır.

Kürdistanda işkence, zulüm, talan, imha, insansızlaştırma ile birlikte Kürdistan'ın dağları, ağaçları ve hayvanları da öldürülüyor.

Kısacası, sömürgeci devlet Kürdistandaki canlı cansız her şeye düşman ve onu yok etmek istiyor. Tüm olumsuzluklara rağmen bu Newroz'da sizlere Kürt Federe Devletinin kuruluşu ile YEKBÛN'un oluşumunu müjde olarak verebilirim. Newroz pîroz be li Kurd û Kurdistan." dedi.

Kürt Federe devleti parlamento delegasyonu adına bir konuşma yapan Avad Namık Macit; "Demokratik Kürt Federe devletine Avrupalı ve dünyadaki diğer parlamenterleri ve demokratik yardım kuruluşlarını davet ediyorum. Bu iş de çok yeni olmamıza rağmen, örnek sayılabilecek demokratik bir ortam oluşturduk. Harab olmuş Kürdistan'ın onarılması için büyük oranda ekonomik yardıma ihtiyacımız var. Birleşmiş Milletler Saddam Hüseyin'e, Saddam Hüseyin de Kürt halkına ambargo uygulamaya devam ediyor.

Kürt Halkı Saddam Hüseyin'in ambargosundan tamamen kurtarılmalıdır.

Kürt Federe Devletinin korunması her Kürt insanının vazifesidir.

Newroz tertip komitesinin davetini onurlandırma olarak ifade ediyorum" şeklinde konuştu.

Gecede YEKBÛN (Kürdistan Birleşik Halk partisi) adına Kürtçe olarak bir konuşma yapıldı."....."



HEVKAR'IN DÜZENLEDİGİ GECEYE GÖNDERİLEN MESAJLAR

27-02-1993 tarihinde Hamburg Audimax ta Hevkar tarafından düzenlenen ve büyük bir siyasal coşku içinde geçen geceye gelen mesajlar arasında;

YEKBÛN Avrupa Komitesi
YEKBÛN Almanya Komitesi
YEKBÛN Norveç Komitesi
YEKBÛN Fransa Komitesi
YEKBÛN Danimarka Komitesi
YEKBÛN Rusya Komitesi
YEKBÛN İngiltere Komitesi
YEKBÛN Bulgaristan Komitesi
YEKBÛN Yunanistan Komitesi
YEKBÛN İsviçre Komitesi
Hollanda Temsilcilikleri,
Medya Geneşi Avrupa Sorumlusu
Armanc Redaksiyonu
Hevgirtin-PDK
Komkar
YNK (Avrupa)
KDP (Avrupa)
KKS (Komelan Xandavani Kürt Li Avrupa)
KKP (Kürdistan Kominist Partisi-Avrupa)

Almanyadan
SPD (Sosyal Demokrat Partisi)
GAL (Yeşiller)
FDP (Frei Demokratik Party)
Medika İnternational
Amnesty İnternational
Evangelisch Kirsche (Kiliseler Birliği)

Di şeva Newrozê ya ku ji alî HEWKAR'ê de hate organîzekirin de, li ser navê YEKBÛN'ê axaftinek çêbû. Em vê axaftinê pêşkişî xwendevan xwe dikin.

DOZA ME YEK E

NEWROZ bûye jiyana me. Newroz dengê gelê Kurdistanê ye. Li Helepçê, li Amedê, li Hewlerê, li Şernexê, li Mahabadê, li Qamişlû nîşana tekoşîna jayanek bi rûmet e; li bakur, li rojhilat, li rojava, di zîndanên koledaran de, li bajaran, li gundan, li deştan û li serê çiyan berxwedan e,...NEWROZ jiyan e!

Tekoşîna gelê Kurd li çaraliyên Kurdistanê berbipêş ve diçe. Bi şehîtkirina Dr. Qasımlo û Şerefkendî, rejîma terorîst a Îranê, tekoşîna gelê me ya li Rojhilatê Kurdistanê nikare bide rawestandin. Doza gelê me heq e û wê têk neçe. Çalakiyên pêşmergan berdewan in.

Li Başûrê Kurdistanê, gelê Kurd, destkevtiyeke dîrokî û hêja bi dest xist. Dewleta Kurd ya Federe fêkiyê tekoşîna gelê me yê cefakêş ya bi deh salan e. Bi xwîna şehîdên Helepçê û yên din, bi keda gelê Kurd hatiye bi destxistin. Parastin û jiyandina Dewleta Kurd a federe wezîfa hemû Kurdên welatperwer e. Îro li Başûrê Kurdistanê tevî hemû kêmasî û zehmetiyan gelê Kurd serbilind û kêfxweş e, lê dijmin li fersendan digere. Ji çar alî destên xwe didin hev ji bo ku dengê gelê Kurd bifetisînin.

Li perçê Kurdistanê yê di bin destê Sûriyê de gelê Kurd ji hemû mafên xwe bê par e. Bi sedhezaran Kurd li ser axa xwe bi huwiyeta biyaniyan dijin. Li gora qanûnên Sûriye ev ne hemwelat in. Li cîhanê minakên weha kêm in.

Li Bakurê Kurdistanê, li ser axa me, dijmin şerekî qirêjî li hember gelê me li dar xistiye. Ev şerê berfireh ji xwe re sînor nasnake. Bi leşkerên xwe, bi tîmên taybetî, bi kontr-gerilla, bi Hîzbullah û bi "korûciyên gundan", ne tenê hêzên weltaparêz, gelê me bi tevayî ji xwe re kirine hedef!

Doh rewşenbîr, şoreşger û rojnamevan ji xwe re dibijartin û dikuştin. Îro bi dehan mirovên welatparêz bi awayekî hovane li kolanan yek bi dû yekî de tên şehîtkirin.

Serokwezirê hukûmeta koalîsyonê ya ku goya realîta Kurd naskiriye, S. Demirel dibêje ku "li Tirkiyê heta niha tenê sê hedîseyên kuştinê yên qisasnenas mane"...

Ji gotinên wan tê famkirin, van bûyerên ku li Kurdistanê bûne û dibin ji alî wan de tên zanin. Û bi pratîka xwe didin diyarkirin ku qirkirina Kurdan meşrû dibînin.

Gundan vala dikin, dişewitînin, jê têr nabin. Bajaran didin ber topan, dîsa jê têr nabin. Dixwazin dengê gel, yê ku bi riya rojname û kovarên pêşverû digîhije dinyayê bi yek carê bibirin. Li ser rojname û kovarên pêşverû yên Tirk û bi taybetî yên Kurd zordariyeke bê sînor heye. Li kîjan welatê cîhanê di demeke weha kurt de ew çend rojnamevan hatine kuştin? Bi kuştina rojnamevanan jî ranawestin. Belavkirina wan qedexe dikin. Bi cezayên giran wan dixin ablûkayek aborî.

Weke tê zanîn bi "qanûna li dijî terorê" ya nuh, berpirsiyarê giştî yê Medya Güneşî Osman Aytar ji alî Mehkema Ewlekarî ya Dewletê ve hate tewqîfkirin. Bi vê qanûnê Osman Aytar rojnamevanê yekem e ku tê tewqîfkirin.

Wiha diyar e ku li ser rojnamegeriya Kurdî wê zordesti zêdetir bibin. Wezîfa ji me tê xwestin bi hemî awayan em piştgiriya Osman Aytar û hemû rojnameyên pêşverû, welatparêz ên Kurd û Tirk bikin. Dijmin ferqê naxe nav rojnamên Medya Guneşî, Azadî, Yenî Ulke, Ogur Gundem, Newroz Ateşî û yên din.

Li dijî êrîşên dewletê, demek berê 26 rojname û kovarên sosyalîst, şoreşger û pêşverû yên Tirk û Kurd bi hev re beyanek derxistin û mil dane hev. Ev gaveke pêşketî ye.

Partîya me, Partiya Yekbûyî ya Gel a Kurdistanê YEKBÛN'ê gaveke nuh avêt. Sê hêzên şoreşger di yek partiyê de cihê xwe girtin. Ev di dîroka yekîtiya sosyalîstên Kurdistana Bakur de destpêkeke hêja ye. Wezîfeyên me hene; em bi hêvîne, tekoşînek dijwar Li benda me ye.

Em careken din gazî dikin sosyalîst, şoreşger û welatparêzên Kurdistanê. Werin em bi hev re rûnên. Li me dereng e. Em ji hev çi dixwazin? Ji me çi tê xwestin?

Bila banga yekîtî û hevkariyan bi belavokan nemîne! Werin em guh bidin dengê gelê xwe.

Doza me yek e. Dijminê me yek e. Ala me yek e. Welatê me yek e. Armanca me ya yekemîn yek e. Rizgariya gelê Kurdistanê ji bindestiyê, ji bin zulma koledaran e. Gelê Kurd wekî hemû gelan dixwaze qedera xwe bi destê xwe tayin bike. Ew bixwe dixwaze bibe xwediyê ax û ala xwe. Serbilind û bi rûmet bijî... Wekî hemû gelan; gelê ku hejmara wan ji milyonekê derbas nabe xwedî dewletin. Lê em ji sîh milyonî bêtirin.

Bi kurtayî: Gelê Kurd dixwaze tevî hemû êş û derdên xwe, hemû kêmayiyên xwe, li welatê xwe azad û serbixwe bijî.

Gelê Kurd di dîroka xwe de herdem aştîxwaz bû û aştîxwaz e. Lê dijmin aşitiyê naxwaze. Hemû riyan li ber me girtine. Baş e em çi bikin? Dijmin me mecbûrî zorê dike. Ev zora ku gelê me bi kar bîne meşrû ye û mafê me ye! Hemû nexweşiyên ku li Kurdistanê dibin û wê bibin dewleta kolonyalîst a Tirk jê mesûl e!

Hevalno! YEKBÛN di xizmeta rizgariya gel de ye. YEKBÛN dixwaze menfeeta netewî û gelêrî derxe pêş. Rewş xedar e. Tu partî û tu hêz bi tenê nikarin vê qonaxa dijwar derbas bikin. Yekîtî û hevkariya hêzên Kurdistanê problema me ya herî girîng e. Em dikarin bi hev re dost bin, bira bin, alîkar bin. Dewletên kolonyalîst tevî hemû nakokiyên navbera wan li ser hesabê welatê me destên xwe didin hev. Ger dostaniya me hebe em dikarin hevdû rexne bikin. Ger dostanî nebe cihê rexneyan neyartî digre. Neyartiya me, tenê neyarên me xurt dike.

Em careke din dibêjin. Werin em yekîtî û cepheyên xwe di nav gelê xwe de li welatê xwe pêk bînin. Bi vî awayî mana yekitiyan çê dibe.

Gelê me xwe ji Newrozê re amade dike û wê ji êrîşên dijmin gavan paş de navêje. Her ku diçe gel bêtir dibe xwediyê Newroza xwe. Newroz bi xwînê têne xemilandin, lê agir gurr dibe.

Ji bo ku sibê gelê Kurdistanê bikaribe Newroza xwe li ser axa xwe serbest û azad pîroz bike, ji bo ku bikaribe weke hemû gelan serbixwe û azad bijî, em dibêjin:

- Bijî yekîtî û biratiya hêzên weltaperên Kurdistanê
- Bimre koledar
- BİJÎ NEWROZ

YEKBÛN
Partiya Yekbûyî ya Gel a Kurdistanê

YAŞASIN NEWROZ

Birlik, zafer ve bağımsızlığın sembolü Newroz kutlu olsun!

Bu yıl da Newroz'u tüm ulusal, demokratik ve insani haklarımızdan yoksun olarak kutluyoruz. Sömürgeciler, bugün de geçmişte atalarının yaptığı gibi gözlerini halkımız ve ülkemiz gerçekliğine kapayarak, bizleri eski barbarca yöntemleriyle ortadan kaldırmak istiyorlar.

Türk devleti, şimdiye kadar tüm resmi ve gayrı-resmi güçleriyle Kürt halkına karşı saldırılarını kesintisiz olarak sürdürdü, ama hiç bir sonuç alamadı. Fakat bir yıldan fazla bir süreden beri Hizbullah adı altında Kürt halkını terörize etmeyi amaçlamış bulunuyor. Şimdiye kadar yüzlerce Kürt yurtseveri Kontrgerilla ve Hizbullah işbirliği sonucunda kalleşçe yöntemlerle katledildiler. Ama ne zamanki Orta Asyadaki Türk Cumhuriyetlerideki pazarı kapma rekabetinde Türkiye ile İran'ın arası açılmaya başladı; devlet alelacele daha önce Hizbullah tarafından öldürülen bazı Kemalistlerin katillerini açıklama yoluna gitti. Şu iyice bilinmelidir ki; Hizbullah adı altında işlenen cinayetlerin ardında Türk devletinin kendisi vardır. Bu terör dalgası ve kirli oyunlara rağmen, ulusal uyanış, Kürt halkının beyninde ve ruhunda yer etmiş bulunuyor. Böyle olunca da artık hiç bir güç Kürt halkını özgürlük ve bağımsızlık yolundan alıkoyamaz.

Bu yılki Newroz'da övünüp ve onur duyabileceğimiz gelişmeler de vardır. Bunlardan birisi Irak Kürdistanı'ndaki gelişmelerdir. Bugün ülkemizin bu parçasında parlamentosu, hükümeti ve diğer ulusal kurumlarıyla fiili bir Kürt devleti vardır. Biz Kürtler bununla onur duyuyoruz. Sömürgeciler, saldırgan kurtlar gibi federe Kürt devletini ortadan kaldırmak için pusuda fırsat kollamaktadırlar. Bu şartlarda Kürt federe devletini savunma, yurtseverliğin bir şartıdır.

'92 Newroz'unda şöyle demiştik: "Evet, Kürt halkı arasında ulusal uyanış kabarmıştır ama politik alanda iktidar sağlayacak oranda bir örgütlülükten yoksundur. Eğer biz Newroz'un mitolojik anlamına layık olmak istiyorsak, Newroz kutlamalarını Kürt hareketinin birlik platformuna dönüştürmemiz gerekir. Birlik olmadan başarı olmaz." Geçen süre içinde bu alanda olumlu adımlar atıldı. Bunlardan birisi YEKBÛN'un kuruluşu idi. YEKBÛN, düşmana karşı tüm mücadele yöntemleriyle mücadele alanındadır. Ama Kürt hareketinin daha geniş bir birlik etrafında bir araya gelme görevi hala önümüzde önemli bir görev olarak duruyor. Biz bir yandan düşmana karşı tüm alanlarda mücadele ederken, diğer taraftan Kürt hareketinin her alanda birliği için mücadelemizi sürdüreceğiz.

Yurtdışında yaşayan Kürtlere de büyük görevler düşmektedir. Şu çok iyi bilinmelidirki ülkemiz özgürlüğüne kavuşmayıncaya kadar göçmenlikle ilgili hiçbir sorunumuz temelden çözüm bulmaz. Ülkemiz sömürgecilerin postalları altında inlerken, yurtdışındaki yaşamımızın hiçbir güzel ve övünülecek yönü olamaz!

Bu inanç ve düşüncelerle Newroz'unuzu kutluyor, bu yılki Newroz'un Kürt halkının mücadelesinde yeni bir aşama olmasını umut ediyoruz.

HEVKAR

NEWROZ PÎROZ BE

Despêk r.1

Newroz diyariya Kawayê Hesinkar a ji bo gelê Kurd û gelên cîhanê ye. Cara yekemîn ev agir ji alî Kawayê Hesinkar ve hate pêxistin. Newroz ji bo zalim û xwînxwaran mirin; ji bo bindest û mazlûman dîlane, şahî ye, xweşî ye, firehî ye, dewlemendî ye, serbestî ye, azadî ye.

Newroz di riya serxwebûn û azadiyê de tekoşîn e; li zîndanan hêza berxwedanê; li çiyan, li deştan, li gund û bajaran mefera serhildanê ye. Newroz ala wekhevî û biratiyê ye.

Agirê Newrozê her ku diçe geş dibe, xweş dibe, diçirise, dibiriqe, dikemile, dixemile. Tu hêz nikare vî agirî bitefîne; ev agir li serê hemû çiyayên Kurdistanê ye; li Agirî, li Nemrûde, li Andokê, li Şengalê... ev agir her ku diçe bilind dibe. Ev agir nayê tefandin, çunkî ew di hişê me de ye, di mêjiyê me de ye, di bîra me de ye, di baweriya me de ye, di dilê me de ye. Ev agir nayê tefandin, çunkî em xwe ji vî agirî re dikin şewat (ardû) wekî Zekiye Alkan, wekî Rahşan Demîrel.

Newroz Û Helepçe

Helepçe kesera dilê me ye; Helepçe şehîda dilê me ye. Newroz di himbêza Helepçê de şehîd neket; Helepçe di himbêza Newrozê de radizê. Helepçe sembola tekoşîna gelê Kurd, sonda Kurdistanek serbixwe û azad e.

Helepçe gora 5000 heb şehîdî nîne; 5000 car sonda Kurdistanê ye. Şehîd agirê Newrozê geştir, hêza tekoşînê pirrtir dikin. Bi şehîdkirina gelê Kurd û bi Helepçeyan şahî û dîlana Newrozê ranaweste û agirê Newrozê venamire. Her şehîd kullîkek bi bîhna Newrozê, tîrêjek ronahîdar a Newrozê ye. Şehîdên Newrozê jî wekî Newrozê bê mirin in.

Helepçe; ew wêranbajar; ew rûreşiya cîhana hemdem û mirovatiyê; ew kevoka bazkşikestî ya aştiyê; di her Newrozê de bezkên wê dicebirin; ew li hemû kurdistanê û seranserê cîhanê digre, CEJNA NEWROZÊ PÎROZ DIKE.

Di her 16-17'ê Adarê de Helepçe xwe wekî bûka 14 salî dixemilîne û ji newrozê re dibe mêvan.

Newroz li gelê Kurd û kurdistaniyan, li hemû cîhanê pîroz be!

Moskova'daki Kuzey Kürdistanlı öğrenci ve işçiler tarafından gazetemize gönderilen Newroz kutlama mesajını okuyucularımıza sunuyoruz.

MEDYA GÜNEŞİ

Değerli Dostlar,

Ülkemizin parçalanıp bölünmesinden bu yana olduğu gibi, direniş birlik ve özgürlük sembolu Newroz'umuzu bu sene de, ülkemizin dörtte üçünü sömürgecilerin kirli ve kanlı postallarıyla kirlenme durum ve sürecin devam ettiği koşullarda karşılıyoruz.

Ülkemizin güney parçasının özgürlüğü ve fiili devlet yapısı, onyıllardan bu yanadır binlerce hatta onbinlerce şehid peşmerge kanı pahasına kazanılan umut, onur ve geleceğimizdir. Burada halkımızın Newroz'unu, her türlü baskıdan uzak, özgürce kutlayabiliyorsa, bu şehid düşen ve sakatlanan kahraman peşmergelerimizin ödediği bedel nedeniyle onurlu anıları önünde saygıyla eğiliyoruz. Bir daha önemle belirtme gereksinimi dyuyoruz ki, bugün yaşadığımız koşullarda her Kürt için yurtsever olmanın en önemli ve vazgeçilmez koşullarından biri, uzun yıllar varlıkla-yokluğumuz ve geleceğimizde belirleyici rol oynayacak güney Kürdistan'ımıza takılacak tavırdır. Bu konuda yanılmaya ve yanlış yapmaya hakkımız yoktur. Otuzmilyonluk Kürt halkının yüreği güney'de atıyor ve günümüzde daha çok da orada atmalı.

Ülkemizin Türkiye, İran ve Suriye işgali altındaki üç parçasında ise, halkımız Newroz'u bütün ulusal demokratik hak ve özgürlüklerden yoksun olarak kutluyor. Baskı, zulüm, işgal ve inkarın olduğu her yerde ona karşı mücadele de olacaktır. Nitekim bütün kirli ve karanlık amaç ve politikalara rağmen, her parçada da kendi koşullarında uygun yol ve araçlarla Kürt halkı direniyor. Bu ulusal uyanış ve direniş gereği, Kürt halkının beyninde ve yüreğinde artık bir daha sökülmeyecek bir biçimde yerleşmiş durumda. Bu durum bizi özgür Kürdistan için umutlandırıyor.

Dostlar,

Kürt halkı ekmek ve suya gereksinim duyduğu kadar birliğe muhtactır. Sömürgeci ülkelerin ve dostlarının hainice tuzaklar ördüğü bu dönemde, her parçadaki birbirine yakın örgütlenmelerin dağınıklıktan kurtulup tek bir çatı altında birleşmeleri, varlıkları kaçınılmaz değişik örgütlenmelirin dostça birlikteliklerı ve dört parça arasındaki yakın ve koordineli ilişkiler, halkımızın varlık ve yokluğu sorununda önemli ve anlamlı bir yere sahiptir. Örgüt ve partilerimiz yakınlaştıkça halkımız umut depoluyor; geleceğe daha bir güvenle bakıyor; sömürgeciler telaşlanıyor. Dağınıklık ve bölünmenin sürmesi, çoğalması karanlık emel ve çabaları hızlandırıyor. Biz yurtsever insanlar olarak, ellerine kaderimizi teslim ettiğimiz siyasi önderliklerimize "berleşin" çağrısını yapmak hakkını kendimizde görüyoruz. Bu konuda önemli bazı adımlar atılmasına ragmen, ne yazık ki sorunun aşıldığını söyleyemiyoruz. Bu nedenle YEKBÛN ve HEVGİRTİN-PDK çabalarını kutlayıp omuz verirken, örneklerin çogalıp genişlemelerini diliyoruz.

Dostlar,

Görüldüğü gibi zaman ve uzaklık aynı şeyler için heyecanlanmamız ve kavga etmemiz için engel değil. Farklı zaman ve yerlerde hepimizin yüreği bağımsız, demokratik ve birleşik bir Kürdistan için çarpıyor. Geçici yenilgi, engel ve zorluklara rağmen, korktukları er veya geç başlarına gelecek. Gökteki milyonlarca yıldız bize özgür bir Kürdistan müjdeliyor.

YAŞASIN KÜRT HALKININ ÖRGÜTSEL VE EYLEM BİRLİĞİ
YAŞASIN NEWROZ
YAŞASIN KÜRDİSTAN

MOSKOVA'DAKİ KUZEY KÜRDİSTANLI ÖGRENCİ VE İŞÇİLER.

Şubat 1993'te Diyarbakır'da "KÜRDİSTAN HALKINA" başlığı ile, YEKBÛN, KAWA, HEVGİRTİN-PDK ve PSK tarafından dağıtılan bildiride şu görüşlere yer verildi:

"Dünyada ve Kürdistan'da gelişen devrimci ve demokratik mücadelenin ileri bir boyut kazandığı süreçte halkımız da olumlu ve olumsuz bir çok tarihsel olayı birlikte yaşıyor.

Kürt Ulusu tarihinde ilk kez Güney Kürdistan'da demokratik bir seçim sonucu oluşturulan Ulusal Parlementosunun almış olduğu "Kürt Federal Devleti" kararının ilanıyla ileri bir mevzi kazanmıştır. Ülkemizi bölüşen sömürgeci devletlerin ve onların cümle karanlık güçlerin bütün haince plan ve saldırılarına rağmen halkımız girdiği bu onurlu yolda yürümeye devam edecektir. Ülkemizin bu parçasındaki kazanımları yaşamak ve onlara destekçi olmak Kürdistan'ın tümünün kurtuluşu için hayati önemdedir.

Güneydeki bu olumlu gelişmeye rağmen ülkemizin diğer parçalarında kara bulutlar dolaşıyor.

Yıllardır sürdürdüğü silahlı mücadele ve düşmanın hain planları sonucu bir çok değerli evladını yitiren İran Kürdistan'ındaki halkımız kölelik zincirlerin hala yıkmış değil, Dini kisveye bürünen gerici İran rejimi halkımızın her türlü haklı girişimlerini kanla bastırıyor. Görünen o ki destpot İran rejimi de bir çırpınış içindedir ve benzerleri gibi yıkılmaktan kurtulamayacaktır. Kürt Halkının bu parçada da özgür olacağı günler uzak değil.

Kuzey Kürdistan Halkımızın özgürlük ve bağımsızlık mücadelesi bir çok destansı direnişler ve acılı yenilgiler yaşayarak bu günlere geldi. Sömürgeci Türk devleti baştan beri sürdürdüğü kirli ve yoketme politikasını kendi değişleriyle "topyekûn" bir imha savaşına dönüştürdü. Halkımızın Ulusal uyanışının yarattığı korkuyla faşist devlet yeni tertip ve senaryolar geliştirdi. Ordusunun yarısını en yıkıcı silahlarla donatarak Ülkemize yığan T.C. özel, tim, kontr-gerilla ve köy koruculğuyla halkımıza işkence ve ölüm yağdırıyor. Köyler topa tutularak yakılıyor, koca kentler yıkılarak alt üst ediliyor. Buralardan göçe zorlanan halkımız aç ve peişan büyük kentlre yığılıyor. Dersim harekatından bu yana ilk kez Kürdistan böylesine geniş çaplı yıkılıyor.

Bütün yurtsever birey, kurum ve örgütlerimize sesleniyoruz; Ya güçlerimizi birleştirip düşmanlarımızı kahredeceğiz, ya da tarihimizde bir yenilginin daha lekesini alnımıza süreceğiz. Boşuna zaman kaybetmeyelim, üçüncü bir seçenek yoktur. Kürdistan'da yerel birlikleri ulusal düzeye çıkarmak için herkes görev başına.

Yurtsever, Demokratlar ve Sosyalist tüm güçler ortak düşmana karşı birleşelim.
Kahrolsun sömürgecilik
Yaşasın halkımızın birliği
Yaşasın Kürdistan

IRAK ULUSAL BİRLİK KONGRESİ YÜRÜTME ORGANI TOPLANDI.



Kongre ilk toplantıda Kürt halkının kendi kaderini tayin hakkını benimsedi.

Medya Güneşi (Salahddin)Irak Ulusal Birlik Kongresi Yürütme Organı niteliğindeki, 26 kişiden oluşan komite Kürdistan'ın Selahaddin kentinde ilk toplantısını gerçekleştirdi.

Toplantı üç kişilik (Mesut Barzani, Muhamet Bahri-el Üllem ve Hasan-el Nakib) lider kadronun yönetiminde ve Yürütme Organı'nın başı olan Ahmet Çelebi başkanlığında 17.02:1993'te toplandı. Toplantı, ayın 19'u Cuma günü hariç, ayın 21'ine kadar aralıksız sürdü.

Yürütme Organı Başkan Yardımcısı ve Kürdistani Cephenin Kongre temsilcilerinden, Dr. Latif Reşit toplantıyla ilgili sorularımızı yanıtladı.

- Genel olarak toplantıların amacı neydi?

- Geçen yılın Kasım ayında, yine Selahaddin kentinde "Irak Ulusal Birlik Kongresi" adıyla bir toplantı yaptık. Bu kongreye Irak muhalif gruplarının çoğunluğu katıldı. Ve bir dizi kararlar alındı. Toplantının amacı, Bağdat'taki diktatörlük rejiminin ortadan kaldırılması için çabalarımızı yoğunlaştırmak, Irak'ta demokratik bir yönetimin oluşmasını sağlamak ve demokratik Irak çerçevesinde Kürt halkının ulusal demokratik haklarına kavuşmasını sağlamaktır. Tabi bunun yolu da Federasyondan geçer. Aynı zamanda, Irak'ta insan ve azınlık haklarına saygılı, hür seçimle iş başına gelecek bir yönetimdir arzuladığımız. Elbet bu yönetime, tüm Irak halklarının eşitçe katılımını sağlayacak yol ve yöntemlerin bulunmasına çalışıyoruz.

Bilindiği gibi, yine Selahaddin'de 3 kişilik bir lider kadroyla 26 kişilik yürütme organı seçilmişti ve bu organ çeşitli ülkelerde, maddi ve manevi destek için heyetler göndermektedir. Kısacası sesimizi, tüm dünya halklarına duyurmaya çalışıyoruz. Yine Selahaddin'de yani özgür Kürdistan'da olması yönünde karar alınmıştı. Bundan dolayıda, bu ilk toplantımızı burada gerçekleştiriyoruz. Başlangıçtan beri toplantılar çok verimli geçti. Bir çok karar alındı; ilk hedefimiz diktatörlük rejiminin ortadan kaldırılması olduğundan bunun yol ve yöntemleri üzerinde duruyoruz, gerekli programlar hazırlıyoruz. Uluslararası destek için enformasyon büroları oluşturmaya çalışıyoruz.

- Kürtler açısından yeni bir gelişme varmı?

- Bana göre, Kongre'nin Kürtlerle ilgili aldığı karar, tarihi kararlardır. Kongre ilk oturumunda Kürt halkının kendi kaderini tayin hakkını benimsemiştir. Bu tarihi bir karardır diyorum; çünkü ilk defa bütün Irak'lı muhalif grupların katıldığı bir toplantıda böyle önemli bir karar alınmıştır. Bütün taraflar "kaderini tayin hakkı"nı teyit ediyor. En önemlisi Kürdistan Parlamentosu'nun almış olduğu kararlara saygılı olduklarını belirtmeleridir. Bu da gelecekteki Irak yönetiminin Federal olmasını kabul etmek demektir. Yine Kürtler açısından önemli olan Kürt tarafının hem ulusal cephesi hem de siyasi örgütlerinin -PDK- YNK ve YEKGİR-TIN temsilcilerinin kongrede yer almalarıdır. Dolayısıyla, Kongrede başrol oynayabilecek bir taraf konumundadırlar.

- Celal Talabani'nin Suriye ve Sami Abdurrahman'ın İran ziyaretlerinin bu toplantıyla bir ilgisi var mı?

- Celal Talabani'nin ziyaretiyle ilgili olarak diyebilirim ki, her zaman olduğu gibi, Kürt halkıyla bölge halklarının dostluğunu pekiştirme amacını taşımak ve aynı zamanda Kürt halkının haklarını ve siyasetini komşularımıza açmaya yöneliktir. Celal Talabani'nin ziyareti, Suriye hükümetinin resmi daveti üzerineydi. Bu görüşmenin Kürt halkı açısından verimli olacağına inanıyorum. Ancak, doğrusu Sami Abdurrahman'ın ziyareti hakkında fazlaca bir bilgim yok. Ama şunu belirteyim; toplantı gerçekleşmeden önce, Kongre adına bir heyet Tahran'ı ziyaret etti. Bunun neticesinde islami kanadın çoğunluğunun katılımı sağlanmış durumdır.

- Bütün muhalif grupların katılımı sağlanmış mı?

- Suriye yanlısı küçük bir milliyetçi grup dışında, çoğunluğu katılmıştır.

Azad ŞATEHÎ

KÜRT RADYO GURUPLARI KÖLN'DE TOPLANDILAR

(Medya Güneşi) Köln- 12-14 Şubat tarihleri arasında Almanya'nın Köln şehrinde bir süreden beridir değişik şehirlerde yayın yapan Kürt radyo grupları bir araya geldiler. İki gün süren hafta sonu seminerine (Duisburg, Essen, Berlin, Dortmund) şehirlerinden radyo grupları ve radyocu kişiler katıldı. Semineri Essen üniversitesinin Araştırma Enstitüsü (ISSAB) ve Es-sen radyo gurubu organize etmişlerdi. Aynı tür bir seminerde daha önce Haziran ayında Hatingende yapılmıştı. Bu semineri Duisburg gurubu ile ISSAB düzenlemişlerdi. Semineri FRİEDRİCH EBERT STİFTUNG finanse etti.

Seminere referant olarak ERİVAN radyosu redaksiyonundan Ahmed'ê Goviye Usifiyan, Yazar araştırmacı Mehmet Malmisanij ve Dilbilimci Cemal Nebez davet edilmişlerdi. Malmisanij daha önce gelemiyeceğini söylemişti. Bunun üzerine Munzur Çem'le konuşuldu ne yazıkki Munzur Çem de gelemedi. Ahmedê Goviye Usifiyan da vize sorunlarından dolayı gelmeyince, guruplar cuma ve pazar günleri kendi aralarında çalışma grupları oluşturarak, radyo yayınları konusunda tecrübelerini birbirlerine aktardılar ve problemleri üzerine konuştular. Özellikle Zazaca yayın yapan arkadaşların yayın dili konusunda, özellikle yeni kavramları kullanma konusunda Kurmanci ve Soraniden daha fazla probleme sahip oldukları görüldü. Bu radyoların Duisburg ve Essen radyoları Kurmanci-Zazaki, Dortmund Kurmanci-Sorani diğer radyolar sadece Kurmanci yayın yapıyorlar. Ayrıca Duisburg'daki bir grub sadece Zazaki yayın yapıyor.

Seminerde, cumartesi günü Cemal Nebez Kürt radyolarının tarihi üzerine ve Kürtçe'nin lehçeleri üzerine radyoculara bilgi verdi.

Seminer bu tür seminerlerin devam etmesi, Almanya çapında Kürt yayıncılar birliğinin kurulması çalışmasının yürütülmesi ve radyo gruplarının imzasıyla Alman radyo kurumu WDR'e başvurulup Kürtçe günlük yayın hakkı istenmesi kararlarıyla sona erdi.

SEYİDXAN KURİJ

AMED KİTAPEVİNE SALDIRI

(M. Güneşi) Diyarbakır

Kürdistan'da devletin uyguladığı baskı ve terör, Newroz'un yaklaşmasıyla birlikte artıyor. Diyarbakır'da bulunan Amed kitap-kırtasiye de bu baskılardan nasibini aldı.

12 Mart'ta Amed kitapevini basan "Terörle Mücadele" ekipleri arama bahanesiyle kitapevini yerle bir ettiler. Kitapevi sahibi Kutbettin Yıldız'a ve o sırada içerde bulunan müşterilere tehditler savuran ekipler; Medya Güneşi Gazetesinin 23. ve 24. sayılarını aldılar.

Medya Güneşi kartlarını yırtan ekipler, "Bundan böyle Medya, Newroz ve Mezopotamya kültürüyle ilgili kartları ve kitapları satmıyacaksın" tehtidini savurdular.

Uzun süreden beri, kendisi ve ailesi üzerinde polis baskısı olan ve öldürülmekle tehdit edilen Kutbettin Yıldız şöyle konuştu: "Bundan sonra bana ve kırtasiye ye olacak herhangi bir sabotaj ve kundaklanmanın sorumlusu devlettir."

ZİYA GÖKALP LİSESİNDE HİZBULLAH SALDIRISI

Medya Güneşi (Diyarbakır)

12 Mart tarihinde Diyarbakır Ziya Gökalp Lisesi'ni basan Hizbullahçılar; yanlarında bulundurdukları sopa ve bıcaklarla yurtsever öğrencilere saldırdılar.

Saldırıda 1'i ağır olmak üzere çok sayıda öğrenci yaralandı. Yurtsever olarak bilinen öğrenciler Diyarbakır Devlet Hastanesinde tedavi altına alınırken çok sayıda öğrenci de gözaltına alınacağı korkusuyla tedavi olmaktan vazgeçti. 70 öğrenci gözaltına alındı. Kendisiyle görüştüğümüz bir öğrenci velisi şöyle dedi: "Böyle devam ederse biz çocuklarımızı can güvenliği olmayan, yönetimi bozuk ve idaresi polisle işbirliği halinde olan yerlere göndermeyeceğiz."

Öğenciler ise, okul idaresinin Hizbullahçılarla işbirliği yaptığını öne sürerek "Kantin dahil okulun her yeri Hizbullahçıların üsleri durumundadır. Hizbullahçılar okula getirdikleri sopa ve bıçakları kantine saklıyorlar ve okul çıkışındada bize saldırıyorlar. Bu durum böyle devam ederse okulu terketmekten başka çaremiz kalmaz" diyorlar.

R.PALE

"YENİ DÜNYA DÜZENİ" ÜZERİNE

● **Abidê Diyarbekirî**

Medya Güneşi'nin 24. sayısında "Yeni dünya düzeni, sosyalist hareket ve Kürdistan" başlığı altında Seyda ALPŞEN imzalı bir yazı yayınlandı.

"Yeni dünya düzeni"nin bir ideolojik bombardıman olduğunu ve emperyalizmin, halkları kendi hegemonyası altına almak için bir formülasyon olduğunu yazıyor.

Ben bu iddianın ne kadar gerçekçi ve objektif olduğunu anlamaya çalıştım ama maalesef bir türlü anlayamadım. Çünkü yazar dünyadaki son gelişmeleri çok basit ve düz bir mantıkla reddederek, olaylara "siyah veya beyaz" anlayışıyla varolan tarihsel yeni değişimleri tümden görmemezlikten gelerek, ideolojik ve politik ajitasyonla bu değişimleri gören ve tartışan kesimleri, sanki emperyalizm tarafından kandırılan ve kararsızlaştırıldıkları görünümü vermeye çalışıyor. Oysa yazar "yeni dünya düzeni"nden kendisinin ne anladığını ve ne olduğunu açıklamıyor ama bir takım iddialarda bulunuyor. Benim amacım burada adı geçen yazıyla polemiğe girmek değil, sadece bu konuda görüşlerimi açıklama ihtiyacını duyuyorum.

İki sistem arasında varolan çıkar çelişkileri dünyanın her yerinde kendisini gösteriyordu. Afrika'da, Ortadoğu'da, Latin Amerika'da ve Asya'da bunları çok açık bir şekilde görüyorduk.Yani bölgesel çelişkiler, direk iki sistem arasındaki çelişkiye bürünüyordu ve politik-askeri kamplaşma da buna göre oluyordu. Örneğin Angola'da UNİTA, Amerika'dan, MPLA ise Sovyetler Birliği'nden; Nikaragua'da da CONTRA, Amerika'dan, Sandinistler'de Sovyetler ve Amerika arasında varolan çelişkilerden kaynaklanıyordu ve kendisini her alanda gösteriyordu.

Biz, bu çelişkileri kapitalist sistem ile sosyalist sistem arasındaki çelişkiler olarak görüyorduk ve öyleydi de. Bu nedenle de biz dünyanın her yerindeki gelişmeler karşısında Sovyetlerin desteklediği tarafı tuttuyorduk. Örneğin Etopya'da Selasi'ye karşı Mengisto Haile Mariam'ı destekleyip savunduk. Ama herşeyi göremiyorduk. Körü körüne Etopya'daki "sosyalist" yönetimin baskıcı, diktatör ve Eritre halkını soykırıma uğratan yönünü göremiyorduk. Eritre kurtuluş hareketini emperyalizmin uzantısı olarak görüyorduk. Uzağa gitmeye gerek yok. Sovyetler Irak'ta BAAS rejimini desteklediğinde, sosyalizmin genel çıkarları önemlidir diye buna karış çıkmadık. Evet bu eski düzene göre böyleydi. Peki şimdiki yeni düzen nedir? Ne gibi dersler çıkarmalıyız? Buna göre yeni perspektifimiz ne olmalıdır? Elbetteki bu sorulara böyle bir yazıda cevap vermek mümkün değildir. Ama biz istesek de istemesek de adını ne koyarsak koyalım dünyada Kürtler açısından yeni ve pozitif gelişmeler oldu ve olacaktır. Sov-yetler Birliğinin ortadan kalkması ve Ber-lin duvarının yıkılması, insanları ölüm tehdidi altında tutsaklaştıran nükleer silah-ların azaltılması ve bölgesel çelişkilerin iki sistemin politik çıkar çelişkilerinden çı-kıp yerelleşmesine yeni dünya düzeni di-yorum. Bu yeni düzen beraberinde diktatörlüklerin artık bir sistem tarafından desteklenmesi koşullarını ortadan kaldırdı. Çünkü eskiden ya Sovyet, ya da Ameri-ka'nın çıkarına göre diktatörlüklere kan veriliyordu. Ama yeni dünya düzeninde bu pek kolay olmayacaktır. Çünkü çelişkiler değişti.

Ben yeni dünya düzeninin güllük gülistanlık olduğunu ve dünyadaki varolan baskı ve haksızlıkları çözeceğini iddia etimiyorum. Ama farklılıkları görebilmeliyiz. Örneğin Amerika ve son Angola seçimlerinde eski müttefiki olan UNİTA'nın seçim sonuçlarını kabul etmemesine karşı çıktı ve desteğini kısıtlayacağını açıkladı. Eski düzene göre olayların boyutu ve çözümü iki sistem arasında görülüyordu.

> Kürt halkının sorunu bugün hem insanlık sorunudur, hem de demokrasi sorunudur. Eğer bugün dünya kamuoynun gündeminde insan hakları ve demokrasi yeralıyorsa, biz Kürtler olarak sorunumuzu uluslararası platformlara götürebimenin şartlarını ve bu doğrultuda örgütlenmenin yollarını tartışıp aramalıyız. Eğer Batılı devletlerin çıkarları düşmanlarımızın çıkarlarıyla çelişiyorsa bundan nasıl faydalanacağımızın yollarını bulmalıyız.

Yukarıda değindiğimiz iki sistem arasındaki çıkar çelişkileri biz Türkiye Kürtlerinin de dünya görüşümüzü ve Kürt sorununa çözüm ve bakış perspektifimizi etkilemiştir. Daha önce bu doğrultuda kalıpçı ve doğmatik bir perspektifle politikalar üretiyorduk. Biz buna inanıyorduk ve dönemin dünya düzeni öyle idi. Şimdi önemli olan bu yeni değişimleri görebilmek ve kendi öz düşüncemizle çıkarımızın gerektirdiği politikaları üretmek ve bu yeni değişimlere, çelişkiler ve olaylara Kürt perspektifiyle bakabilmektir. Kürt halkının sorunu bugün hem insanlık sorunudur, hem de demokrasi sorunudur. Eğer bugün dünya kamuoyunun gündeminde insan hakları ve demokrasi yeralıyorsa, biz Kürtler olarak sorunumuzu uluslararası platformlara götürebilmenin şartlarını ve bu doğrultuda örgütlenmenin yollarını tartışıp aramalıyız. Eğer Batılı devletlerin çıkarları düşmanlarımızın çıkarlarıyla çelişiyorsa bundan nasıl faydalanacağımızın yollarını bulmalıyız.

Biz Kürtler, halen klasik ve akademik olan sorunları Kürt sorunuymuş gibi tartışıp duruyoruz. Örneğin kalkıp Leninci partinin kadro anlayışını tartışıyoruz. Diğer yandan sanki Kürdistan'daki baş çelişki emperyalizm imiş gibi tartışmalar bizi marijinallikten öteye götürmez. Ben herşeyin tartışılmasına karşı değilim ama ideolojik sorunlarımızı Kürt halkının sorunuymuş gibi tartışmamız uzun vadede Kürt halkına bir yarar getirmez. Bugün acil olan ve yaşanan gerçekler vardır, bunlarıtartışmalıyız.

ZERDEŞTÊ BIHARÊ

Bo ZEKİYE ALKAN

● **Ahmad HUSEYNÎ**



Şev şîna şîn dike...
Hedan hêviyê hîn dike...
Bahoz buharê bîn dike...
1 -
Şêva bê kelek,
Tu,
Pêlek ji Birca Belek,
Û.
Pitepita bayê felek.
2 -
Gulên çavhar
Di porê te de, dendiq...
Movikên çaxê,
Posmaniya qonaxê,
Nexşeyên deyaxê,
Di seqema wexnê de, lerizin...
Tu,
Biyaniya sor
Azadiya zoha,
Bazdana reha.
Û...
Bitavekirina meha.
Ji fîkefîka xwînê, dipengizîn...
Çavên bêkevok
Bêgezo û bîhok.
Agirê pîr...
Agirê ku ji qudûm dikeve...
Agirê ku di cejnê de,
Di pêçeka her du lêvên te de,
Radikeve...
3 -
Girî li ser dara sibehê...
Rojhilat û toza gunehê...
Çiyayên geş, mîna şîniyê...
Çirên vemirî, mîna xweşiyê...
Tu...
Bayê ber tavê
Bajarên ku xwe li ba dikin...
Sînorên ku goristanan li hev par dikin...
Stêr ku xwe bi ser bişirîna te de xwar dikin...
Tu û buhar...
Û guregurê di hêlîna evînê de şiyar dikin...
4 -
-Welat ku hat
Tîpên xwe di êgir de ji bîr kir
Dastan bi baskên Firat zencîr kir.
- Welat ku hat
Ewrên buharê kirin hêsir
Çiya ji xewnê re kirin pêsir
- Welat ku hat
Burûsk ji kalanê avêt
Şirava koç û konan mêt
-Welat ku hat
Dereng di jînê de riziya
Dereng şîna sahî za
Û tu...
Û welat... qebqeba kewam dinoşe
Û welat... li ser kêlan gula reş e
Û welat... alên sor didirû
Û welat... wê sibehê te dabû û
Û welat... pişkoka tirsê hildikir
Û welat... sonda te bi agir kil dikir
Û welat... kela berfê himbêz dike
Û welat... şehîdan di tava rokê de rêz dike
Û tu...
Li morîkên welêt kerr û gêj bû...
Û welat di reşika çavên Diyarbekirê de, gelawêj bû...
Te berê xwe dayê.
Pinpinîk e, bi hêsrên Kurdistanê bi destnimêj bû...

SORUN YAYINLA

KRİZ NASIL AŞILABİLİR? DİZİSİ:

Dr. i.Belek-Dr.E. Nalçacı-Dr.H.Onur.O.-Dr.F.Ardıç
❄ SINIFSIZ TÜRKİYE YOLUNDA
TÜRKİYE İÇİN SAĞLIK TEZİ 20.000

Çoşkun Adalı-Dr.İlker Belek-Hüseyin Kayabekman-Temel Demirer-Yücel Demirer-Sırrı Öztürk-Nihat Varol-Mustafa Zeyrek
❄ SOSYALİZMİN SORUNLARI ÜZERİNE
AÇILMIŞ TARTIŞMALAR..... 35.000

İlker Belek-Temel Demireer-Yücel Demier-Orhan Gökdemir-Sırrı Öztürk-Müslüm Şahin
❄ DİSK'İN "ÖREN TEZLERİ"
VE SOSYALİST TAVIR..... 26.000

ilker Belek-Eriş Bilaloğlu-Göksel Demirer-Temel Demirer-Yücel Demirer-Ercan Okudan-Hüseyin Kayabekman-Mert Yiğit.
❄ TOPLUMSAL DİNAMİKLER
VE ÖRGÜTLENME EKSENLERİ 36.000

Vehbi Ali-İlker Belek-Eriş Bilaloğlu-Temel Demirer-Yücel Demirer-Saltuk Ertop-Orhan Gökdemir-Hüseyin Kayabekman-Arif Şair-Sacit Şen-Songül Türkmen
❄ SOSYALİZ "YENİ DÜNYA DÜZENİ" TÜRKİYE..... 26.000

Göksel Demirer
❄ ÇEVRE SORUNLARI VE KAPİTALİZM..... 24.000

Dr. F. Ardıç-Dr. M.Baytemur-Dr.İ.Belek- Dr. E. Bilaloğlu-Dr. B. Kılıç-Dr. E. Nalçacı-Dr. H. Onuroğulları-Dr. A. Soyer.
❄ SAĞLIK "REFORM PAKETİ" NEYİN PEŞİNDE..... 24.000

* Tek kitap siparişleri posta pulu karşılığında,
* Toplu siparişler (beşer-onar adet) %25 indirimli-ödemeli,
* Yurtdışı siparişler, üzeri fiyat ve PTT giderleri eklenerek,
* Kitapevlerine %40 ödeneli-indirimli gönderilir.

SORUN YAYINLARI
Piyerlotti Caddesi No: 85 D/2-A Çemberlitaş-İSTANBUL

ŞAM TOPLANTISI VE ÇEKOSLOVAKYANIN TOPRAK BÜTÜNLÜĞÜ

● Cemal ZANGANA

Kürt Ulusal Kurtuluş hareketinin ve Kürt halkının talihsizliklerinden biri de, Kürdistan'ı paylaşan ülkelerin geri kalmış ülkeler olup, demokratik anlayış ve kuralların varlığından yoksun olan, kendi vatandaşlarının bile insan haklarını çiğneyen ve insan haklarına saygıyı hazmedememiş düzenlerle idare edilen ülkeler olmalarıdır.

Kürdistan'ı bölen ülkelerde siyasal istikrar sağlanmadığı gibi, sorunlara tutarlı ve serinkanlılıkla yaklaşabilen ve adil çözümler sunabilen demokratik yöntemler kurulamadı, aksine ardarda gelen askeri darbeler, totaliter-otoriter ve diktatörlük rejimleri meydana geldi.

Toplumun değişik politik kanatlarını ve geniş halk katılımlarını gerçek anlamda temsil edebilen çağdaş parlamentoların oluşması için, gerçek anlamda özgür ve demokratik seçimler yapılmadı. İş başına gelen yönetimler, halktan kopuk, ülkelerin problemlerini çözmekten uzak, dar grupçu politik hesaplar peşinde koşan beceriksiz yönetimlerdir.

Her ne kadar, sonuçları önceden belli olan ve halkın %99,94'ünün tek kişi veya partiye oy verdiği iddia edilen düzmece seçimlerle biçimsel demokratiklik imajı yaratılmaya çalışılıyorsa da, gerçeğin özü hiçbir zaman bu sözkonusu ülkelerde demokratik özgür seçimlerin yapılmadığıdır.

Her zaman, otoriteyi elinde tutan azınlık, kendi hükümetlerini halkın üzerine farz kılmış ya da askeri darbelerde iktidara el koymuştur (Suriye ve Irak'ta olduğu gibi). Veya, politik kargaşa ortamından yararlanıp iktidara el koyanlar da oluyor (İran örneği gibi). Hatta Türkiye'deki gibi, şekli demokratik seçimlerle iş başına gelen yönetimler, her zaman ordunun merhametine terk ediliyor ve her zaman, ordunun düşürme tehlikesiyle karşı karşıya kalıyorlar. (1970'lerde, Demirel ve 1980'deki MC hükümetleri gibi)

Kürt sorununa geniş bir perspektifle yaklaşılmamasının, çözüm arayışlarına yönelinmemesinin ve hatta çözümün gecikmesinin bir nedeni de, bu ülkelerdeki suni istikrarsızlık ve demokratik bir ortam olmayışıdır.

Sorunun çözümü şurada dursun, sözkonusu rejimler Kürdistan Ulusal Kurtuluş Hareketi güçleriyle büyük çatışma ve savaşlara girişmekte, en tehlikeli silahların kullanıldığı bu savaşlarda, BM'nin yasakladığı kimyasal gazlar ve Napalm bombalarıyla, Halepçe örneğinde olduğu gibi, sivil halk kitleler halinde katledilmektedirler.

Kürdistan'ı bölen ülkeler, Ulusal Kurtuluş güçlerine karşı savaş açmakla da yetinmediler, Kürdistan'ın demografyasını değiştirmek için de her yola başvurdular. Halkı göçe zorladılar, köy, kasaba ve hatta şehirleri yağmalayıp yıktılar, Kürdistan'ı Türkleştirmek, Araplaştırmak ve Farslaştırmak istediler. Bu devletler, kendi boyundurukları altındaki Kürtleri ezerken, çıkarları gereği ve diğer sömürgeci devletlerle olan çelişkilerinden dolayı, dış Kürtleri desteklemek ikilemiyle karşı karşıya kaldılar. Bu kısır döngüye, sömürgeci devletlerin dördü de katıldı.

> Son olarak, bu bayların kulaklarına birkaç söz daha fısıldamak istiyorum: Beyfendiler, Kürt sorunu böyle belirsiz toplantılarla ve karanlık koalisyonlarla çözülemez. Herkes kendi devletindeki, KUKH tarafları ile masaya oturup, meseleye siyasal, makul bir çözüm bulsa, Kürt halkı da, ulusal demokratik haklarına kavuşsa ve tüm bölge halkları, kardeşçe eşit koşullarda bir arada yaşasa fena mı olurdu acaba? Aksi takdirde bölgemizde cereyen eden çatışma ve facialarn sorumluluğunu siz yükleneceksiniz.

Gerçekten de, bu devletler Kürdistan Ulusal Kurtuluş Hareketini bastırmak için her türlü yol ve yönteme baş vurdular, her silahı kullandılar. Ancak, hiçbiri atom bombasına sahip olmadığından olsa gerek ki, bu yazının yazıldığı ana kadar, bildiğimiz kadarıyla kullanmamışlardır.

İnsanlık dışı bütün bu yöntemler, Kürt ulusunun meşru haklarını elde etme uğruna sürdürdüğü bu çetin savaşı durdurmaya yetmemiştir. Aksine, daha bir boyutlanıp, dal budak salarak dünya kamuoyunun sempati ve desteğini kazanmasını sağlamıştır.

1991 Baharının Serhildanı, Kürdistan Ulusal Kurtuluş Hareketinin en kitlesel ve belki de, en büyük zaferlerinden biridir. Bu zaferle, Güney Kürdistan'ın Kerkük dahil büyük bir bölümü kurtarıldı ve Kürdistan Bölgesinin %90'ı Kürt pêşmergelerinin denetimine geçti.

Bu gelişmelerden kısa bir süre sonra, 19-5-1992'de, Kürt halkının özgür iradesiyle ve sömürgecilere demokrasi dersi verircesine demokratik bir şekilde, temsilcilerini seçtiği parlamento seçimleri yapıldı. Beklenilenin aksine, seçimlerin oldukça demokratik ve olaysız bir şekilde cereyan etmesi, Kürt halkının uygarlık ve olgunluk derecesinin bir göstergesiydi.

Seçimlerden sonra Kürdistan parlamentosu doğdu ve ardından Kürdistan Bölgesi hükümeti kuruldu. Bunu takiben 4/10/1992'de, Kürdistan Parlamentosu Federe Devlet kararını aldı. Anlaşılan, bu karar, Kürdistan'ı bölen devletler için bardağı taşıran son damla oldu ve bu gelişmelerin sonu nereye varır diye korku ve telaşa kapıldılar. Bunun üzerine, Türkiye'nin davetiyle, bu devletler 14-11-1992'de, "Kuzey Irak'taki gelişmeleri görüşmek için", Ankara'da toplandılar. Suriye, İran ve Türkiye Dışişleri bakanlarının katıldıkları toplantıya, Irak'ın katılmayışı bir eksiklik olarak değerlendirilecek ki, bu eksikliği telafi etmek için, Suudi Arabistan çağrıldı, ancak nedeni neydiyse katılmadı.

Toplantıdan sonra İran dışişleri bakanı, toplantıların üç ayda bir tekrarlanacağını açıkladı ve böylece, 10-2-1993'de, Tahran'da toplanma kararı alarak dağıldılar.

Ankara toplantısında olduğu gibi, Şam'da da, "Irak'ın toprak bütünlüğü"ne önem verdiklerini belirten, bölücü devletler, bu "bütünlüğü" parçalamaya sebep olacak her türlü gelişmeye karşı olduklarını bir kez daha vurguladılar.

Ancak, biz Federal Irak vatandaşı olarak kimlerin, Kürdistan'ı bölen İran, Türkiye ve Suriye rejimlerine, Irak'ın iç işlerine karışma hakkını verdiğini merak ediyoruz doğrusu. Ve kimlerin Irak'ı parçalamak istediğini de öğrenmek istiyoruz. Çünkü, Selahaddin'de toplanan Irak Muhalafet gruplarının bütün tarafları, Irak'ın birlik ve beraberliğinden yana olduklarını ve bu birliğe sadık kalacaklarını defalarca açıkladılar. Bunun için de, Kürdistan Parlamentosunun federasyon kararını desteklediklerini bildirdiler.

Yine Federal Irak vatandaşı olarak merak ettiğimiz bir diğer konu da, sözkonusu sömürgeci devletlerin içişleri bakanlarının Çekoslovakya'nın toprak bütünlüğü konusunda da, Irak'ın toprak bütünlüğü için gösterdikleri duyarlılığı gösterip göstermedikleridir. Ve güzelim ülkelerini ikiye bölen, Çek ve Slovak bölücülerine iyi bir ders vermek için, ordularını seferber edip etmediklerini gerçekten merak ediyoruz. Ve yine Çekoslovakya'nın bizler için kötü bir örnek olmaması için, dünyanın bu yeni türedi efendileri bayların, Çek ve Slovaklara iyi bir tokat attıktan sonra, şöyle bir Yugoslavya ve eski SSBC'ye de, uğrasalar da hani fena olmazdı diyoruz. Yoksa çifte standart uygulamakla suçlanabileceklerin Irak'ın toprak "bütünlüğü" için gösterdikleri bu titizliği, Bohemya Kristalleri ülkesi'ni unutup göstermezler!

Son olarak, bu bayların kulaklarına birkaç söz daha fısıldamak istiyorum: Beyfendiler, Kürt sorunu böyle belirsiz toplantılarla ve karanlık koalisyonlarla çözülemez. Herkes kendi devletindeki, KUKH tarafları ile masaya oturup, meseleye siyasal, makul bir çözüm bulsa, Kürt halkı da, ulusal demokratik haklarına kavuşsa ve tüm bölge hakları, kardeşçe eşit koşullarda bir arada yaşasa fena mı olurdu acaba? Aksi takdirde bölgemizde cereyen eden çatışma ve facialarn sorumluluğunu siz yükleneceksiniz.

Tarih tanıktır, ta Osmanlılardan günümüze kadar yaptığınız paktlar, işbirlikleri ve her türlü çağdışı çabalarınız, Kürdistan Ulusal Kurtuluş Hareketinin gelişmesini engelleyememiştir.

HEWLER-Güney Kürdistan

İSVEÇ MECLİSİNDE KÜRT SORUNU ÜZERİNE DEĞİŞİK ÖNERGELER

(Medya Güneşi-İsveç) Geçtiğimiz Ocak ayında isveç parlamentosunda temsil edilen farklı siyasi parti milletvekilleri Kürt ve Kürt sorunu üzerine değişik önergeler meclise sundular.

Önergelerden birisi Center Parti (Merkez Parti) Milletvekili İngbritt İrhammar tarafından hazırlanan ve Moderat Parti'den (Muhafazakar Parti) Gustv Von Essen, KDS'den (Hiristiyan Demokrat Parti) Pontus Viklund, Folk Parti'den (Halk Parti) Karin Pilsater ve Venster Parti'den (Sol Parti) Berit Eriksson tarafından desteklenen önerge "Kürtler ve Kürt Sorunu" başlığını taşıyor. Önerge detaylı bir şekilde Kürt tarihi ve Kürtlerin güncel durumu üzerinde duruyor ve istemler şöyle sıralanıyor.

1- Parlamento hükümete sorumluluk veriyor ki, İsveç Birleşmiş Milletler'de Kürt sorunu hem insan hakları açısından hem de ulusul hakları açısından gündeme getirilmesine çalışsın,

2- Parlamento hükümete sorumluluk veriyor ki, İsveç AGIK ve Avrupa Konseyi anlaşmalarına imzasını atan Türkiye'nin bu kararları yerine getirmesine çalışsın,

3- Parlamento hükümete sorumluluk veriyor ki, İsveç gerekli uluslararası platformlarda Türkiye devleti ile Kürt halkı arasında ateşkesin sağlanmasına ve iki halk arasında gelecekte barış içinde bir arada yaşaması için görüşmelere çalışsın,

4- Parlamento hükümete sorumluluk veriyor ki, İsveç insan haklarını yerinde incelemek için İran'a bir raporterin gönderilmesine çalışsın,

5- Parlamento hükümete sorumluluk veriyor ki, İsveç insan hakları durumunu ve Suriye'deki nüfussuz Kürtelerin takip edilmesine çalşsın.

6- Parlamento hükümete sorumluluk veriyor ki, İsveç BM'lerin Irak Kürdistanı üzerindeki ambargonun kaldırılmasına çalışsın,

7- Parlamento hükümete sorumluluk veriyor ki, İsveç Irak Kürdistanı'nda demokrasinin gelişmesine katkıda bulunmasınaçalışmalıdır.

İkinci önerge, ana muhalefet partisi Sosyaldemokrat Milletvekili Ulrica Messing ve iki arkadaşı; Martin Nilsson ve Kent Carlsson imzalarını taşıyor. Bu önergede Nikaragua, El Salvador, Somali, Etopya, Eritre, Namibya, Afganistan ve Kürdistan topraklarındaki mayınların temizlenmesini öngörüyor.

Diğer bir önerge yine Sosyaldemokrat Milletvekili Viola Furubjelke ve iki arkadaşı tarafından hazırlanmış olup, İsveç'te bir Kürt informasyon bürosunun açılması için araştırma yapmasını hükümetten talep ediyor.

Son iki önerge de Kürt dostu ve Venster Parti (Sol Parti) Milletvekili Berit Eriksson tarafından Meclise sunuldu. Bunlardan birincisi, Irak Kürdistanı'ndaki durumu irdeliyor ve şöyle deniliyor: Meclis, hükümete, İsveç'in BM'de Irak Kürdistanı üzerindeki ambargonun kaldırılması için girişimlerde bulunması ve Kürdistan bölge parlamentosuna yardımcı olmak amacıyla, İsveç'te bir informasyon bürosunun açılması için araştırma yapmasını istiyor.

Diğeri de Kuzey Kürdistanın aktüel durumunu içeriyor.Önerge İsveç'in BM nezdinde Kürt sorununun aktuelleşmesini ve insan hakları ihlalleri konularını izlemesini ve AGIK ve Avrupa Konseyi kararları çerçevesinde Türkiye'nin imzaladığı kararlara uyup uymadığını incelemesini talep ediyor...

DEVRİMCİ PARTİDE KADRO SORUNU

(5)

M. Ali Ural

Leninci partide kadrolar ve önderler genel anlamıyla aynı konumsal bir özellik ortaya koyarlar. Bu ortak özellik hiç kuşku yok, parti davasına ve partinin belirlediği görevlerde, büyük küçük, ast üst sorunu önemli olmaksızın, aynı ortak sorumlulukla hareket etme yükümlülüğüdür. Bu bakımdan her parti kadrosu, genel olarak birer parti önderidir. Öyle de olsa, karışıklığa yol açmamak için önder ve kadro konusunu yeniden gözden geçirmekte yarar var.

GENEL OLARAK KADROLAR

Konuya başlarken, kadronun bir bütünün tek tek unsurları arasında etkin, insiyatif yeteneğine sahip, toplumsal ve siyasal konulara/sorunlara karşı duyarlı, kendi konusuna hakim insan demek olduğu belirtilmişti.

Bir kadro hiç bir zaman partiyi gözden uzak tutamaz. Her kadro aynı zamanda partinin ödünsüz muhafızıdır. Partiye karşı yürütülen her çeşit burjuva ve reformist saldırılara karşı partiyi, partinin ideolojisini, programını her koşul altında savunması şarttır. Bu yüzten kadro, her şeyden önce, parti gerçekliğine hakim olmak zorundadır. Tüzük ve programı mutlaka okuyup kavramış olmaları gerekiyor. Program mücedelenin genel ve özel doğru orantılarını belli evrelere sığdıran yolları ortaya koyarken; tüzük, kişinin parti içinde ve dışındaki "tutumuna ilişkin örnek tutum ve kuralları göstermektedir."(19) Kadro, kelimenin en geniş anlamıyla, devrimci partinin her şeyidir! Bu yüzden partiyi, partinin savunduğu davayı, davanın üzerinde biçimlendirilmek istediği kriterleri kesin olarak kavramış olmalıdır.

Leninci partinin bir kadroda aradığı temel özellik, hemen hemen bütün ülkelerde geçerli olan ölçü, kısaca şu oluyor:" ... Devrim çalışmalarına profesyonelce katılmak; zorba bir yönetimin bulunduğu bir ülkede, (...) devrimci harekete profesyonelce katılan ve siyasi polise karşı savaşımında, mücadele sanatında ustalaşmış olmak;"(20) bir kadro için aranan özelliklerin başında geliyor. Devrimci parti böyle kadrolara dayandığında, o kadro örgütünün 'yakayı ele vermesi' güçleşir. (20)

Nereden bakılırsa bakılsın, devrimci partide kadroların özelliği çok önemli olmaktadır. Bir parti kadroların bu özelliğine önem vermeyip de örgütlenmeyi günün koşullarında cereyan eden geçici tesirlerden hareketle yapmaya kalkışırsa, aşılmaz büyük problemlerle karışlaşması kaçınılmaz olur. O yüzden, eğer leninci anlayış doğrultusunda bir mücadele yürütülmek isteniyorsa, gene leninci parti anlayışının birer ölçütü olan bu vurgulara mutlaka riayet etmek şarttır.

GENEL OLARAK ÖNDERLER

Gerçek anlamda kadro sorununu çözen parti, aynı zamanda kendi aralarında seçeceği ve partinin genel politik hatını yönetme yetkisini teslim edebiyeceği parti önderlik sorununu da çözmüş olur. Politik önderlik sorunu, genel olarak kadro sorununun kesin bir çözüme kavuşturlmuş olmasıyla açıklığa kavuşturulabilir. Bu sorunların birbiriyle ilgisinin önemi o denli belirleyicidir ki, giderek parti-ideoloji ve politika sorunlarını da önemli ölçüde etkiler. Bu alt sorunları çözememiş hiç bir parti yığınlara önderlik edemez; mücadelenin doğru etkileyici araçlarını, yol ve yöntemlerini tam anlamıyla yaşama gerçiremez. Güdük, kısır ve zayıf kalmaya mahküm olur.

Önderlerin bütün işi, parti işleridir. Onların parti işleri dışında başka işlerle bir an olsun zaman harcaması bile, leninizmin parti çizgisine ve karakteristik özüne aykırı düşer. Parti kadroları, partiyi örgütlerken parti kurum ve organlarının esas işini, partili olmayanlarla yapmamalıdırlar. Öyle bir hata içine düşülüp de kurumları, organları ya da partinin her hangi sürekli bir işini zamanını başka işlere vermek durumunda olanlara teslim etme gafletine saparlarsa, o kurum ve organarın hiç biri iflah olmaz. Çünkü bu tür işlerin bu tür kişilere teslim edilmesi ya da devredilmesi partinin giderek bütün öteki süreçlerinin hızını düşürür ve devrimci partiyi bürokratik bir yapıya doğru şekillenmesine kesin olarak yol açar. Bu noktadan sonra partinin, militan kadrolarının çalışmaları, politikaya hakim olma özellikleri, öncü rol ve yığınlara yönetme yeteneği kesinlikle yok olur. Bu nedenle, siyasal önderler, partinin leninci kriterlerden hareket ederek yığınlara öncü olabilmesi için mümkün oldukça titiz birer yönetici vasıfta, devrimci ve militan kişiler olması çok önemlidir.

> Daha da önemilisi; geçmişin zengin birikimi ve sosyalist kültür gücü kullanılarak, önümüzdeki süreçte Kürdistan Ulusal Kurtuluş Mücadelesi için bütün yurtsever marksist-leninist kadroları da etkileyecek olan, "Önderlik Sorunu" yeni bir tarzda formüle edilip çözüme kavuşturulamaz mı? İşte, önümüzdeki " sürecin temel problemi; bu Önderlik Meselesidir!"

Önderler, ağır sorumlulukları parti ve dava adına gönüllü olarak üstlenmiş kimseler demektir. Bu yüzden parti kongresine karşı büyük taahhütleri sözkonusudur. Üstlendikleri sorumlulukları yarın hiç bir mazaretle erteleybilcek olanağa sahip olmuyorlar. Onlar, partinin her alandaki öncü, girişken, kararlı ve militan birer neferidir. Talimat yazıp aşağıdan gelen raporları incelemkle yetinemezler. Önderler, alt birimdeki organların bünysinde bulunan parti neferlerinden daha az girişken olamaz ve sadece hiyarerşi süreçlerinde olan bitenin "kırtasiye" işini yapmakla yükümlü sayılamazlar. Onlar, aynı zamanda birer eylem adamıdırlar. Pratikçi, girişken, kararlı hattın şekillenmesinde , her zaman öncüdürler.

Bir ülkenin koşullarında mücadele gerçekliğinin marksist-leninist tarzda ele alınması neticesinde; bu neticeye uygun militan özellikte bir partinin örgütlenmesine; kadroların karekteristik özelliklerine dayanarak devrimci savaşımın yükseltilmesine; mücadelenin önündeki sorun ve barikatların çözülüp aşılması olanaklarının ortaya konmasına, Leninci kıstaslar öne çıkarılmadan, ulaşmak gerçekçi değil, anti-diyalektiktir.

Kürdistan gerçekliğinde bugüne kadar bu kıstaslara göre hareket eden marksist-leninist partiler olmuş mudur? Olmuşsa, bunlar mücadeleyi nereye kadar ve bu kıstasları ne kadar muhafaza ederek varlıklarını politik yaşamda sürdürmüşlerdir? Daha da önemlisi; geçmişin zengin birikimi ve sosyalist kültür gücü kullanılarak, önümüzdeki süreçte Kürdistan Ulusal Kurtuluş Mücadelesi için bütün yurtsever, marksist-leninist kadroları da etkileyecek olan, "Önderlik Sorunu" yeni bir tarzda formüle edilip çözüme kavuşturulamaz mı? İşte, önümüzdeki sürecin temel problemi bu Önderlik Meselesidir!

Tartışmak; hızla çözüm bulup süreci etkileme sosyalistelrin temel görevidir.

Bu çalışmanın esas amacı, en çok bu sorun üzerinde tartışma sağlamaya aracı olmak. Gerisi ilgilenenlere kalıyor...

BİTTİ

KAYNAK:

19- M. Kalinin-K.Kalaşnikov, Bolşevik Ajitasyon...

20- Bolşevik Parti Tarihi, Bilim ve Sos. yay. sf:46

OKUYUCU MEKTUPLARI

MEDYA GÜNEŞİ VE YİĞİT ÇALIŞANLARI

Ben yaşamının büyük bir bölümünü Türkiye'de geçirmiş bir evkadınıyım. Doğal olarak asimile olmuş ve Ulusal benliğim tahribata uğramış. Ülkeme yeni döndüm ve sizinle yani MEDYA GÜNEŞİ ile ilk kez 24. sayısıyla tanıştım. Yeniden hayat dönmüş gibi oldum özellikle Kürtçe bölümlerini anlamasamda okumaya çalıştım.

Bizim için yani benim durumumda olanlar için Kürtçe dil dersi ve doğan çocuklara isim köşesi adlı minik bir sayfa açarsanız sevinirim.

Ayrıca Melle Ubeydullah adındaki yaşlı amcanın yayınlanan mektubu beni duygulandırdı. Sizin aracılığınızla ona seslenmek istiyorum. Ubeydullah dede. Önerilerin kulağıma küpe olacak. Yalnız mektuplarını Medya Güneşinde okumak istiyorum. Size uzun ömürler diliyorum.

Halkımızın yiğit evladı Osman Aytar'ın tutuklanmasını nefretle kınıyorum.

Medya Güneşi çalışanlarına Başarılar

EMİNE YAMAK

SAYIN MEDYA GÜNEŞİ ÇALIŞANLARI,

Ben bu mektubu size, Mazıdağın'daki Medya Güneşine yönelik saldırıları dile getirmek için yazıyorum.

Gazetenizin 23. sayısı buraya gelir gelmez, devlet güçleri hemen harekete geçerek satılmaması için bayileri tehdit etmeye başladılar. Gazetenizin bulunduğu bayiye giderek onlara, "Dükkanınız bir defa yakıldı. (Bunu söylerken dükkanın kendilerince yakıldığını anlamamak için cahil olmak lazımdı) Eğer Medya Güneşi'ni satmaya devam ederseniz bir daha yakarız" gibi tehditler yönelterek, daha yeni gelen 23. sayınız, herhangi bir toplatma kararı olmadığı halde bayiye zorla yırtırıp, yaktırdılar.

24. sayınızda gelir gelmez yine aynı bayiye koşup tehdiler savuran sivil polisler, bu sayıyı geri iade etmek için, baskı uyguladılar. Bayi'de çaresiz 24. sayınızı Diyarbakır'a geri gönderdi.

Bütün bu baskılara rağmen, ben bir okuyucunuz olarak elimden geldiğince gazeteniz okuyacak ve çevremdekilerin de okuması için çalışacağım.

Saygılarımla

Mazıdağın'dan bir yurtsever.

KÜRDİSTANDA S.S. SİNYALLERİ

T.C. Kürdistan'da şidete, teröre, baskıya dayalı politikasın ı katmerleştirerek acımasızca sürdürüyor, dağları, ovaları hatta yerleşim birimlerini (Köyleri, kasabalırı, şehirleri) havadan, karadan bombalıyor; ormanları yakıyor, evleri ve işyerlerini yakıp yağmalıyor. Operasyonlarda kadınlara, kızlara tecavüz ediliyor, yurtsever insanlar güpegündüz olu orta yerde infaz ediliyor; hemde herkesin gözleri önünde. Özel Harp Dairesinin organize ettiği kontrgerilla sosyalist ve Kürt kimlikli basının bürolarını bombalıyor, kundaklıyor, çalışanları öldürülüyor. Okuyucuları polis, jandarma tarafından gözaltına alınıyor, Gazete satış büfeleri bombalanıyor, kundaklanıyor dağıtıcılar ya öldürülüyor yada gözaltına alınıyor. Gazete ve dergiler toplatılıyor. Kırsal alanda Köykorucusu, jandarma ve özeltim tarafından 3000'e yakın, şehirlerde, kasabalarda Şırnak katliamı dahil kontrgerilla 800 civarında insanımızı katletmiştir ve katletmeye devam etmektedir. Bütün bu gelişmeler karşısında demokratik kitle örgütleri ve özelikle HEP işlevsiz ve suspus.

TC'nin temel hedefi bu politikalarla Kürt halkını sindirmek ve geri adım attırmaktır. TC şu veya bu şekilde bunu başarmıştır; acı ama gerçek. Daha düne kadar ulusal muhalefetin patlama noktasına geldiği Cizre, Nusaybin, Kızıltepe, Diyarbakır, Batman, Silvan, Kulp, Bismil, Şırnak gibi bölgelerimizde bugün insanlar sokağa dahi çıkamıyor.

Kontrgerilla korkusu insanları evlerine kapatmış, saat 19.30'dan sonra göçlere başvurmuşlardır. Halk savunmasız ve hazırlıksız, her kafadan ayrı ayrı sesler çıkmakta, doğal olarakta ortam pravakasyonlara musaittir.

Tutarsızlık, şekilcil tavırlar egemen, Kürdistan'da boşluk, dengesiz muhalefet ve alternatifsizlik tüm çıplaklığıyla ortada.

O halde; güçlü, sağlıklı, örgütlü bir muhalefete ihtiyaç vardır ve bu boşluk doldurulmalıdır; aksi halde Kürdistan'dan yeni S.S. kararnameleri tekrar gündeme gelebilir.

Özlem ŞENAY

www.arsiv.org

AZADİ GAZETESİ TOPLATILDI VE İKİ MUHABİRİ GÖZALTINA ALINDI.

Azadi gazetesi, "AZADİ"den, "Hergün 8 Mart Olmalı" ve "Diyarbakır'da Ortak Bildiri" başlıklı yazılardan dolayı 7 Mart 1993 günü İstanbul 3 nolu DGM tarafından bölücülük propagandasi yaptığı gerekçesiyle toplatıldı.

Öte yandan Azadi Gazetesinin Van bürosunu basan polis, gazete çalışanı Selçuk Matban'ı ve muhabiri Hakan Kartal'ı gözaltına aldı.

Azadi'nin Sahibi ve Genel Yayın Yönetmeni İkiramettin Oğuz tarafından yapılan basın açıklamasında şu görüşlere yer verildi:

"'Türkiye'de basın hürdür' diyen Başbakan'ın ve diğer hükümet yetkililerinin bu açıklamalarının hemen akabinde bu tür uygulamaların yapılması, Türkiye'de basın özgürlüğünün boyutlarını ve devlet yetkililerinin basın özgürlüğünden ne anladıklarını açık olarak göstermektedir."

KOM-MAK KURULUŞUNU KUTLADI

2 yıl önce kuruluş çalışmalarına başlayan ve 1 yıl önce resmen kurulan, Almanya'daki aşağı Saksonya Kürdistan'lı Öğretmenler Derneği (Komela Mamostayên Kurdistan lı Zaxsena Jêrin "KOM-MAK"), 5 mart günü kuruluşunu Alman kamuoyuna çoşkulu bir şekilde duyurdu. Hannover Üniversite salonunda yapılan geceye Eyalet Kültür Bakanlığı temsilcisi bayan Macella Heine, Eyalet Eğitim ve Bilim Sendikası (GEW) Bşk. Bay Richard Wilmers, Hannover Üniversitesi Sosyal Bilimler Fak. Dekanı Prof. Dr. Siebert, parti temsilcileri, Sendikacılar, Kürt-Alman ve yabancı öğretmen temsilcileri, Alman NDR radyosundan bir muhabir ile Filipinliler'den İtalyanlara kadar yaklaşık 150 kişi katıldı.

Açılış konuşmasını KOM-MAK Başkanı K. Özdemir Kürtçe yaptığı konuşmada; "Aşağı Saksonya'da yabancı çocukların eğitim ve öğretimi ile ilgili olarak kabul edilen ve 1.8. 1993 tarihinden itibaren uygulamaya konulacak. Yeni yönetmenlik Aşağı Saksonya Eyaleti okullarında Kürt çocuklarına anadil derslerinin verilmesi hakkının tanıdığını, bunun çok olumlu ve F. Almanya'da ilk uygulama olduğunu" belirtti.

SERKETIN DERGİSİ'NE 122 MİLYON PARA CEZASI VE 5 AY HAPİS

Serketin dergisinin 6. sayısı İstanbul DGM'si tarafından bölücülük propagandası yapıldığı gerekçesiyle toplatıldı.

12-3-1993 tarihinde Serketin dergisi tarafından yapılan basın açıklamasında şu görüşlere yer verildi:

"İDGM'den hakkımızdaki dava sayısı 5'e yükselirken, biride sonuçlandı: Dergimizin sahibine 81 milyon TL. Yazı işleri müdürümüze 41 milyon para ve 5 ay hapis olmak üzere toplam 122 milyon TL. ve 5 ay hapis cezası verildi."

DGM tarafından Serketin dergisini toplatma gerekçesi olarak gösterilen yazılar şunlardır:

"Yeniden Fetih hareketi sürüyor", "Kürt partisi ve HEP", "Kürtlerin çağdaş bir örgüt olarak örgütlenme şartları ve engelleri"

OLAĞANÜSTÜ HAL 4 AY DAHA ÜZATILDI.

Kamuoyunda olağanüstü hal olarak bilinen, fakat Kürdistan için Olağan Hal kabul edilen yasanın 4 ay daha uzatılması istemi, TBMM Genel Kurulunda kabul edildi. Elazığ "Olağanüstü Hal" bölgesi uygulanmasının dışında bırakılırken, Bitlis "Olağanüstü Hal" bölgesi kapsamına alındı. TBMM Genel Kurulunda "Olağanüstü Halin" uzatılması için yapılan oylamada 78 milletvekili red oyu kullanırken, 215 milletvekili uyguulamanın uzatılması için evet oyu verdi.

CEZAEVLERİ; DİRENİŞİN KALELERİ

TC. Devletinin son günlerde cezaevleri üzerinde uyguladığı baskı ve sürgünlere karşı yapılan açlık grevleri sürüyor. Açlık grevleri yapılan cezaevleri ve başlangıç tarihleri şöyle;

-Diyarbakır E-Tipi Cezaevi; 8 Şubat tarihinde başlıyan açlık grevi sürüyor. Tutuklu yakınları Diyarbakır HEP il merkezinde 4 mart günü dönüşümlü açlık grevine başladılar.

- Buca cezaevi ; 9 Şubat'ta arama bahanesiyle tutuklulara yapılan saldırılar üzerine 44 siyasi tutuklu açlık grevine başladı. Müjdat Yanat, Mehmet Güven ve Süleyman İssi adlı direnişçilerin sağlık durumları ağırlaştığı için 10 Mart'ta hastaneye kaldırıldılar. Tutuklu yakınları ise İHD İzmir şubesinde açlık grevine başladılar.

- Nevşehir cezaevi; 25 Şubat gecesi uyumakta olan tutuklu ve hükümlülere yapılan saldırı ve sonrası 10 tutuklunun Yozgat cezaevine sürgünü protesto etmek için tutuklular açlık grevine başladı.

- Batman Cezaevi; 27 Şubat'ta 24 tutuklunun başlattığı açlık grevi dönüşümlü sürüyor. Açlık grevine giren 6 tutuklu Elazığ cezaevine sürgün edildiler.

- Ceyhan Cezaevi; 2 Mart'ta başlıyan açlık grevi devam ediyor.

- Malatya Cezaevi; 4 Mart'ta başlıyan dönüşümlü açlık grevi, sürerken cezaevi yönetimin baskısıda gün geçtikçe artıyor. 9 Mart tarihinde 21 tutuklu Ceyhan, Adıyaman ve Maraş cezaevlerine sürgün edildi.

- Sağmalcılar Cezaevi; Firar olaylarını bahane eden cezaevi idaresinin baskılarını protesto etmek amacıyla tutuklular 5 Mart tarihinde açlık grevine başladı.

KISA... KISA...

● Konferanslar vermek üzere Türkiye'ye gelen Ulusal Stratejik Çalışmalar Enstitüsü yetkililerinden Amerikalı strateji uzmanı Jed Synder; Kürt sorunu ve Bosna-Hersek'in Türkiye ve ABD ilişkilerinde olumsuzluklar yaratacağını söyledi. Kürtlere ergeç otonomi vermek gerekeceğini söyleyen Synder "İki ülkenin bölgede farklı çıkarları var (ABD ve Türkiye) Bir süper güç seçme yapmak zorundadır" diyerek Clinton'un seçimini Kürtlerden yana yapacağı kanısında olduğunu söyledi (5 Mart 93, Hürriyet).

● TC. Başbakan yardımcısı İnönü; gazetecilerin "Son günlerde yargısız infaz olaylarının yaşandığı" şeklindeki sorusuna şöyle cevap verdi: "Güvenlik güçleri de insan, yanlış yapabilirler. Ben şimdi bir başbakan yardımcısı olarak, güvenlik güçleri yanlış yaptı dersem, güvenlik güçleri bir daha işe girmezler. Teröristlerde istedikleri gibi insan öldürürler. Güvenlik güçlerinin her yaptıkları şey doğru değildir. Ama ben bir yönetici olarak yanlış yapıyorlar demem" (15 Mart 93, Sabah).

● İngiltere'de yayınlanan The İndependent Gazetesi, 'Türkiye ve Mısır, Irak'a uygulanan boykotu ihlal ediyor' başlıklı haberinde Türkiye ve Mısır'ın Bağdat'ta elçilik açarak Batı'nın 2 yıllık diplomatik ambargosunu deldiklerine dikkat çekti.

Gazete; bu ülkelerin Irak'la ilgili tüm BM kararlarını desteklediklerini, ancak Kuzey Irak'ta bağımsız bir Kürt Devleti'ne karşı çıktıklarını hatırlatarak şu görüşe yer verdi: "Batı ittifakının bir üyesinin Bağdat'ta ilk kez bir misyon açmasını Irak bir diplomatik zafer ve ABD'ye karşı da bir terleme olarak algılayacak" (6 Mart 1993, Cumhuriyet).

● 1 Mayıs'ın resmi bayram olarak kutlanması öngören SHP önerisinin TBMM'de DYP ve diğer partiler tarafından rededildi.

Ercan Karakaş'ın rededilen önergesi ancak 1 yıl sonra yeniden ele alınıp görüşülebiliyor.

Önergeyi rededen RP Grubu adına konuşan istanbul milletvekili M. Başeğmez'de "Yarın biri, 21 Mart Nevruz Bayramı kanunu'nu getirse ne denilecek" derken DYP Samsun milletvekili Mehmet Çebi ise "1 Mayıs, bize hep kötü şeyleri hatırlatıyor. Evet dememiz mümkün değil" dedi (12 Mart 1993 Hürriyet).

● Bill Clinton ve Al Gore'nin "Putting People First" (önce insan) kitabında; "Bölge insanları (ortadoğu) hala demokrasiyi redetmektedirler. Amerika'nın dostu İsrail hala komşularının tehdidi altındadır. O ülkelerin arasında yalnız İsrail barışın transferinde etkindir. Bu nedenle İsrail'in yok edilmesine izin veremeyiz.

Yeni ABD yönetimi İsrail'le lojistik ortaklıklar kuracaktır. 1991'de İsrail'e ihracatımız 3.3 milyardır. Önümüzdeki 5 yıl içinde bu rakam 30 milyara çıkabilecektir"

Kitapta Clinton, Ortadoğuda en fazla İran, Irak, Suriye ve Libya'dan çekindiği belirtiyor.

"ABD, Ortadoğuya hayati bir ilgi duymaktadır" diyen Clinton, bu 4 ülkeyi "Terörist" ima edip, İsrailin bunlara karşı savunulacağını söylüyor (28.02. 1993 , Sabah).



Bişeng Anık

Dı 24'ê Adare 1992'an de bi îşkencê hate
kuştin.
Bîranîna wê di tekoşîna me de dijî
Xebatkarin Medya Güneşî

Sofî (Yusuf Bayram)

Dı Newroza sala 1987'an de bi leşkerên dijmin re kete şer û Şehîd bû.

Bîranîna wê di tekoşîna me de dijî
Xebatkarin Medya Güneşî

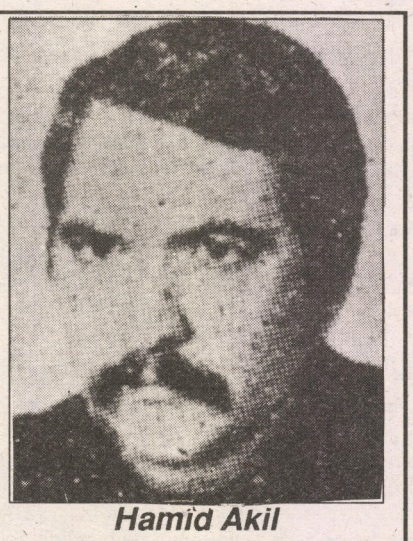

Hamid Akil

Dı 16'ê Adara 1978'an de tevî 6 hevalên xwe, li Stebolê ji alî hêzên faşîst ve hate şehîdkirin.
Bîranîna wê di tekoşîna me de dijî
Xebatkarin Medya Güneşî

PIRSA MAFÊN MIROVÎ...

Despêk r.16

birin Komisyona Mafên Mirovî ya Awrûpa. Îro dewleta Tirk di Dadgeha Navnetewî de, li kursiyê sûcdaran rûniştiye; lê dîsa jî ew dev ji hovîtiyên xwe yê bi vî awayî bernade. Di sala 1992'an de li Kurdistanê leşkerên Tirk tecawuzî keç û jinîn Kurd kirin. Lê li gor serokwezîrê Tirkiyê Suleyman Demîrel ev tişt normal in. Serokwezîrê Tirkiyê ji bo van hedîseyan ewha dipeyive: "Ev xortên 20-22 salî ne; dikarin tiştên ewha bikin." dewleta Tirk ji bo Bosna-Hersekê dinyayê radike ser piyan; lê li Kurdisatnê hemû hovîtiyan dike.

Begûman di siyaseta dewletên dagirker ên ku li Kurdistanê hovîtiyan dikin de rolê dewletên Awrûpa û Amerîka jî ne hindik e. Ev dewletên dagirker hemû çekên xwe ji Awrûpa û Amerîka distînin. Çekên NATO'yê li Kurdistanê li dijî gelê Kurd tên bikaranîn. Dewletên Awrûpa û Amerîka di qirkirina gelê Kurd de; ji Tirkiye, Îran, Iraq û Sûriyê re şirîk in. Destên wan jî di xwîna gelê Kurd de ye.

Rewşa Kurdistana Başûr

Piştî ji holê rabûna otorîta dewleta Iraqê ya li Kurdistana Başûr, hêzên siyasî yên Kurd berpirsiyariya îdarî girtin ser xwe û di 19.5.1992'an de hilbijartina parlementoyê çêbû. Di pey hilbjartinê de Parlamentoya Netewî ya Gelê Kurd hete damezirandin. Di roja 4.7.199' an de li Hewlêrê Hukûmeta kurdisatnê hat avakirin û di pey de Dewleta Federe ya Kurdistanê jî ji dinê re hate îlankirin. Îro rewşa gelê Kurdisatana Başûr ji hersê perçê Kurdisatnê yê din çêtir e; lê belê gelek problemên dewleta Federa ya Kurdistanê jî hene. Hukûmeta Kurdistanê di bin du ambargoyan de ye; yek ji vana ambarogoya Newtewên Yekbûyî ye, ya din jî ambargoya her çar dewletên dagirker e. Dewletên dagirker ji bo hilweşandina Dewleta Federe ya Kurdistanê civîn li ser civînan çêdikin. Îro pirsa herî mezin a Dewleta Kurdisatanê, ji alî dewletên dinê ve naskirina wê ye. Heke Dewleta Kurdistanê bi awayekî resmî ji alî dewletên dinê ve bê naskirin û ambargoya navnetewî rabe; êrîşên dewleta Iraqê rawestin, wê gelê Kurdistana Başûr azadiya xwe bi dest bixe û fersenda ji nû ve avakirina welatê xwe bibîne.

Amedekarên Konferansa Mafên Mirovî û Statuya Polîtîk a Kurdan û beşdarên konferansê yên hêja.

Piştî van agahdariyên kurt, ez dixwazim il ser çareserkirina pirsa mafên mirovî yên Kurdan rawestim.

Herwekî ku min li jorê jî di nivîsa xwe de beyan kir, li Kurdistanê çareserkirina pirsa Mafên Mirovî, bi rewşa siyasî ya Kurdan ve girêdayî ye. Berî her tiştî pirsa mirovên Kurd, ji pirsa mafên mirovî wêditir pirseke netewî ye. Netewa Kurd li ser axa welatê xwe hatiya parvekirin. Wekî netewên dinê yên hemden, netewa Kurd jî dixwaze qedera xwe bi destê xwe tayin bike û li ser axa welatê xwe azad û serbixwe bijî. Pirsa netewa Kurd, pirsa Kurdistanê ye. Kurdistan welatê Kurdan ê dîrokî ye û gelê Kurd bi hezaran salan e ku li Kurdistanê dijî. Tekoşîna gelê Kurd di çarçowa mafên mirovî de dîtin, bi doza gelê Kurd fahmnekirinê re tê yek manayekê. Gelê Kurd dixwaze dewleta xwe ya netewî ava bike û bi ala xwe di cîhana hemdem de ciyê xwe bistîne.

Lê çi heyf e ku dewletên Awrûpa û Amerîka heya niha jî doze gelê Kurd di çarçowa mafên mirovî de dîtin. Wan tu car nexwest tekoşîna netewî ya gelê Kurd, bi nasnama wê binasin. Wan tu car nexwest ku sînorên sûnî yên ku Kurdistanê parvekirine bikin mijara munaqeşê. Wan herdem berjewendiyên xwe û têkilyên xwe yên bi dewletên dagirker re di ser her tiştî de girtin. Bêguman pirsa mafên mirovî, pirsa gelê Kurd bi vê perspektîfê çareser nabe. Ev pirs bi demokratîkbûne dewletên dagirker jî çareser nabê û heya ku pirsa netewî ya gelê Kurd hebe, li van dewletan demokrasiyek rastîn pêk nayê.

Pirsa netewî ya gelê Kurd, ne problemek hundir a dewltetên dagirker e. Herwekî ku navê wê jî li ser e pirseke netewî ye. Ev mesele bi otonomiyê û bi serbestiya Kulturî jî çareser nabe. Di nûmûneya otonomiyê ya Kurdistana Başûr a 1970'an de jî hate dîtin ku dewletên dagirker, dema ku, keysa xwe bibînin, hemû mafên ku dane Kurdan bi yek derbekî dikarin ji wan bistînin û wan di qirkirinan de derbas bikin. Herwekî tê zanîn di 11'ê Adara 1970'an de li Kurdistana Başûr, di nav gelê Kurd û hêzên dewleta Iraqê de danezanek otonomiyê hatibû îmzekirin, lê ev danezan di pey de, ji alî Iraqê ve hatibû îhlalkirin û neketibû jiyanê.

> Li Kurdisatanê çareseriya mafê mirovî, bi mafê çarenûsî ve girêdayî ye. Heya ku gelê Kurd qedere xwe bi destê xwe tayin neke, sînorên sûnî ji holê ranebin û yekîtiya gelê Kurd pêk neyê; wê gelê Kurd aramî û azadiyê nebîne. Mafê tu kesî tuneye ku pirsa mafên mirovî ya Kurdan hewaleyî Tirk, Faris û Ereban bike. Lewra wan ji êşan, ji kederan, ji tadayan, ji zulman, ji koçkirinan, ji asîmilekirinan û ji qirkirinan zêdetir tu tiştekî nedane gelê Kurd.

Îro li Kurdisatanê ne bitenê mafên mirovî, mafên jiyanê tune, ciyê ku lê mafê jiyanê tunebe, behsa mafên mirovî nayê kirin.

Li Kurdisatanê çareseriya mafê mirovî, bi mafê çarenûsî ve girêdayî ye. Heya ku gelê Kurd qedere xwe bi destê xwe tayin neke, sînorên sûnî ji holê ranebin û yekîtiya gelê Kurd pêk neyê; wê gelê Kurd aramî û azadiyê nebîne. Mafê tu kesî tuneye ku pirsa mafên mirovî ya Kurdan hewaleyî Tirk, Faris û Ereban bike. Lewra wan ji êşan, ji kederan, ji tadayan, ji zulman, ji koçkirinan, ji asîmilekirinan û ji qirkirinan zêdetir tu tiştekî nedane gelê Kurd.

Îro gelê Kurd pê bi pê ber bi azadiya xwe ve dimeşe. Li hemû derên dinê wezîfeya parêzgerên mafên mirovî ew e ku doza gelê Kurd a rastîn binasin û piştgiriya gelê Kurd bikin.

Bi silavên germ ji we amadekarên konferansê û gohdaran re spas dikim.

Mûçink

Amadekar: Bawer Andok

Û TIRKAN NEWROZÊ KEŞF KIRIN

Newroz cejna Tirkan e
Başbox ewha dizane
Ev çend sal û zeman e
Kurd bûn bela seran e
Pîroz dikin Newrozê
Tirk dûr dibin ji dozê

* * *

Wê dema Ergenekonê
Me berê xwe da riya Romê
Seyê dabû pêşiyê
Wî dikir rêberiyê

* * *

Em hatin ji Asya Navîn
Ber bi Kurdistan revîn
Em ketin vî welatî
Kurdan got: "Bi xêr hatî"

* * *

Newroz cejna Tirkan e
Başbox ewha dizane
Ecevît û îtMÎT
Dixwînin vê helbestê
Sulêmanê du nikul
Dil bi kul e, dil bi kul

LOL LO PAŞAWO

Orgeneral Gureş Paşa li ser pirsa Kurdan ewha peyivî: "Kurd dikarin bibin general. Di nav ordiya me de hin Kurdnîjadên ku gihîştine merheleyên gelek girîng hene. Tu kes nikare ji Kurdan re bibêje hûn nikarin bibin general. Ji xwe nîvê hukûmatê Kurdnîjad in. Ha binêrin Li Hîkoyê Çeto! Camêr ji Licê ye, bûye rezîl, pardon wezîr.

Orgeneral Gureş Paşa li ser çareserkirina pirsa Kurdî jî ewha peyivî: "Heke em derkevin dervayî demokrasiyê, emê di nav pênc mehan de vî problemî biqedînin; lê wê gavê dê li ba yê hişk, yê terr jî beşewitin."

Tew diya te bi qurbana te!
Yê terr û hişk ji hevdu diqetîne.
Lo lo lo lo Paşawo
Rêxa binê kaşawo
Baran barî nemawo.

NO EYUB! AYASOYFA

Şofêrek texsiyê yê Tirk turîstekî Îngilîz dibir Ayasofyayê. Çima di rê de ba ji ber camêrê Îngilîz neçû û tirr nekir. Şoferê Tirk bi hêrs ewha qêriya:

- Eyip, Eyip!

Turîstê Îngilîz bi dengekî bilind ewha got:

- No Eyub, No Eyub; Ayasofya.

MEDYA GÜNEŞİ - ABONE FORMU

Adı, Soyadı :
Mesleği :
Adresi :

☐ 6 Aylık Abone Olmak İstiyorum.
☐ 1 Yıllık Abone Olmak istiyorum.

Abone Koşulları :
Yurt içi :
6 Aylık : 75 bin TL
1 Yıllık : 130 Bin TL
Yurtdışı :
1 Yıllık: 60 DM, 40 $

Hesap numarası :
Cemal Özçelik,
Yapı ve Kredi Bankası
İstanbul-Beyazıt Şubesi,
010322-6 Nolu Hesap

Lütfen abone bedelinin yatırıldığına ilişkin makbuzun bir fotokopisini gazetemize gönderin.

www.ajn.org

Di rojên 17-18-19.3.1993'de li Amerika, li bajarê SAN FRANSİSCO bi navê **"Konferansa Mafên Mirovî û Statuya Politik a Kurdan"** Konferansek çêdibe. Felat DILGEŞ gotarekê pêşkişi vê konferansê kir. Em vê nivîsa ku tê de li ser pirsa mafên mirovî û rewşa siyasî ya Kurdan tê rawestin, pêşkişî xwendivanên xwe dikin.

MEDYA GUNEŞÎ

PIRSA MAFÊN MIROVÎ Û REWŞA SIYASÎ YA KURDAN

● Felat DILGEŞ

Amadekarên Konferansa Mafên mirovî û statuya politik a Kurdan

Parêzgerên Mafên Mirovî yên hêja.

Di salvegera pêncemîn a qirkirina Halepçê de û di arîfa Newrozê de organîzekirina vê konferansê ji bo gelê Kurd pirr bi mane ye. Berî her tiştî ez, ji amadakarên vê konferansê re spas dikim û silavên xwe yên germ jî beşdaran re dişînim. Ez dixwazim lî ser pirsa mafên mirovî û rewşa siyasî ya Kurdan hin dîtinên xwe pêşkişî konferansê bikim.

Li Kurdîstanê pirsa mafên mirovî bi rewşa siyasî ya Kurdan ve girêdayî yê. Îhlalkirina mafên mirovî û tahdaya li ser gelê Kurd, encamêkî rewşa siyasî ya Kurdan e. Herwekî tê zanîn piştî Şerê Cihanê yê Yekemîn Kurdistan di nav çar dewletên herêmê (Tirkiye, Îran, Iraq û Sûriye) de hate parvekirin. Van dewletên ku Kurdistanê di nav xwe de parvekirin, bi metodên hovane êrîşî realîta gelê Kurd kirin û herdem siyasetek qirkirinê li dijî gelê Kurd meşandin. Di beyankirina vê politîkayê de, van dewletan û hevkarên wan bi hevdû re tevger kirin. Gelê Kurd, bi peymanên navnetewî ji hemû mafên xwe yê netewî û mirovî bêpar hat heştin. Çi wextê, li kîjan perçê Kurdistanê tevgerek azadîxwaz rû da, dewletên dagirker ji bo pelçiqandina vê tevgerê bi hevdû re xebitîn. Di pelçiqandina hemû serhildanên Kurdistanê de hevkariya dewletên Tirk, Ereb û Farisan bi aşkerayî tê ditin. Vê hevkariyê bi peymanên wekî Sadabat (1937) û Cezayîrê (1975) qaraktêrek navnetewî standiye. Di benda haftemîn (7) a peymana Sadabatê de ewha tê gotin: **"Ji van dewletên ku ji hevdû rê cîran in (Tirkiyê, Îran û İraq) her yek, di dema rûdana buyerêkî ku desthilatdariya siyasî û otorîta navendî tehdît dike de, jî bo ji nû vê avakirina otorîte navandî wê bi hevdû rê tevger bê kirin."**

Di gel ku li dinê bikaranîna çekên kîmyayî bi peymanên navnetewî hatine qedexekirrin jî, bi dehan salan e ku dewletên dagirker li Kurdistanê çekên kîmyayî bikartînin. Dewleta Tirk di serhildana Dêrsimê (1937) de bi aşkerayî çekên kîmyayayî li dijî gelê Kurd bikaranî; bi hezaran mirovên Kurd di şikeftan de hatin jehrîkirin. Di gel ku di qirkirina Helepçê de bi hezaran cenazeyên mirovên Kurd li erdê raxistî bûn û ev mirov li ber çavên tevê dinê bi çekên kîmyayî hatibûn kuştin jî, dewleta dagirker a Tirk li dijî sûcdarkirina Iraqê derket û "bijîşkên Tirk"di raporên xwe de gotin ku **"Iraqê li dijî Kurdan çekên kîmyayî bikar neaniye."** Ev nimûne bi xwe jî di pirsa qirkirina gelê Kurd de şirîkatî û hevkariya dewletên ku Kurdisatanê di nav xwe de parvekirine nîşan dide.

Îro Kurdistana Başûr ne tê de, li her sê perçeyên Kurdisatanê zulm û tadayek gelek mezin li ser gelê Kurd heye. Li Îranê Kurd ji mafên xwe yên netewî û mirovî bêpar in û tekoşîna Kurdan a li hember otorîteya navendî dom dike. Rejîma paşverû ya Îranî di nav sê salan de du caran, hem jî li Ewrûpa serokên tevgera azadhixwaz a Kurdistana Rojhilat kuştin. Terora dewletên dagirker ali dijî gelê Kurd tu sînoran nas nake. Mirovên welatperên Kurd li ku derê dibin bila bibin, di bin tehdîta terora dewletên dagirker de ne û herdem dikarin bên kuştin.

Li perçê Kurdistanê yê ku di bin desthilatdariya dewleta Suriyê de ye jî rewşa gelê Kurd pirr trajedîk e. Li Suriyê Kurd xwedî mafên hemwelatiyê jî nînin. Ew li ser axa welatê xwe bênasname ne; ji hemê mafên xwe yên netewî û mirovî bêpar in. Ronakbîrên Kurd ji bo yek nivîsekî bi Kurdî dikevin zîndanan û di îşkenceyan de derbas dibin. Bi kurtî dewleta Sûriyê jî ji hefs û zîndanan zêdetir tu tiştekî ji bo Kurdan nafikire û ji bo pelçiqandina tevgera netewî ya gelê Kurd bi Tirkiyê û Îranê re di têkiliyan de ye.

Rewşekî taybetî ya Kurdistana Bakûr heye. Perçê Kurdistanê yê herî mezin di bin dagirkeriya Tirkiyê de ye û herweha nifûsa herî pirr a Kurdan li vir cîwarbûyî ye. Dewleta Tirk hebûna Kurdan napejirîne û gelê Kurd wekî "Tirkên Çiyayî" dihesibîne. Siyasetek qirkirin û asîmilasyonê ya bêperwa li hember gelê Kurd tê meşandin. Li ser dîroka Kurdan, hebûna Kurdan, realîta Kurdan, nifûsa Kurdan; peywendiyên civakî û netewî ya Kurdan... hwd. lêkolînên zanistî kirin qedexe ne û kesên ku di vî warî de bixebitin ji kuştin û girthigehê rizgar nabin. Di vî warî de nemûneya herî balkêş Dr. Îsmaîl Beşîkçî ye. Î. Beşîkçî ji bo xebatên xwe yên li ser Kurdan ji deh(10) salan zêdetir di gritîgehên Tirkiyê de ma û rastî îşkenceyên gelek mezin hat. Pirtûkên Î. Beşîkçî yên li ser Kurdan îro ji qedexe ne û ji bo weşanxaneya ku van pirtûkan çap kiriye û nivîskar, di dora milyarekî de cezayê pere tê xwestin.

Li Bakûrê kurdisatanê dewleta Tirk di hemû warên jiyanê de, li dijî gelê Kurd siyasetek terorê dimeşîne. Daxwazek Kurdan a herî demokratîk, bi terora dewletê tê pelçiqandin. Qedexeyên li sir zimanê Kurdî hê jî dom dikin. Di gel ku qanûna 2932. a ku zimanê Kurdî qedexe kiribû, piştî Şerê Xelîcê hate rakirin jî, di fiîliyatê (de facto) de asteng û qedexeyên li pêş zimanê Kurdî hê jî dom dikin.

Dîsa li bakûrê Kurdistanê, weşanên demokratîk ên Kurdan di bin terorek mezin a dewleta Tirk de ne. Tu mafek rojnamevan û nivîskarên Kurd tune. Ew hergelê Kurd de diyarî kirbû.

Kovar û rojnameyên Kurdan ên wekî Medya Guneşî, Welat, Yenî Ulke, Newroz Ateşî, Newroz, Vatan Guneşî, Rewşen... pirrê caran ji alî hezên dewletê ve tên civandin (topkirin) û xebatkarên wan tên girtin, ji bo wan bi salan ceza tên xwestin. Biryara civandina van weşanan, carna hê ev weşan çap nebûne dertên. Dozgerên (savcî-muddeîumumî) dewletê ji bo berpirsiyar û nivîskarên van weşanan bi sedan salî cezayan dixwazin.

Berpirsiyarê Giştî yê Rojnameya Medya Guneşî Osman Aytar lêkolînvan û nivîskarekî Kurd e. Osman Aytar ji ber nivîsekî xwe ya ku di hejmara 22. a Medya Guneşî de çap bûbû, di 22'ye Çileya Paşîn de hate girtin û niha di Girtîgeha Bayrampaşayê de ye. Osman Aytar li ser benda 8. a xala 3713 ya Qanûna Li Dijî Terorê hata giritn ku ew bi xwe rojnamevanê yekem bû ku bi vê xala qanûnê dihat girtin. Di ser girtina Osman Aytar de du meh derbas nebûbû, hêzên dewletê xwediyê Medya Guneşî Cemal Ozçelîk jî girtin. Cemal Ozçelîk jî ji ber nivîsekî ku di hejmara 25. a Medya Guneşî de derketibû, di 12.3.1993'an de hate girtin. Dewleta Tirk bi tada, bi zulm, bi girtin, bi kuştin û bi ablûqayên aborî dixwaze weşanên Kurdan bide sekinandin.

Dewleta Tirk li bakûrê Kurdisatanê li dijî gelê Kurd şerekî vekiriye ku ev şer carna derbasî başûrê Kurdistanê jî dibe. Roja ku li Kurdisatnê mirovên Kurd neyên girtin û kuştin tune. Her roj bi dehan mirovên Kurd tên giritin û di îşkenceyan de derbas dibin. Bi tenê di navbera salekê (ji bihara 1992'an heta niha) de li Kurdistana bakûr di ser hezarî (1000) de cînayetên "qisasnediyar" hene. Her roj mirovên welatparêz ên Kurd tên kuştin; lê dewleta Tirk qet dengê xwe dernaxe. Ew ji kuştina mirovên Kurd re dibe temaşevan û heya ku ji destê wê tê Kurdan bi hevdu dide kuştin. Sazûmana Gundparêziyê (Koy koruculugu) ya ku di sala 1985'an de hate damezirandin, metodek dewleta Tjrkan a Kurdan bi hevdû kuştinê ye. Dewleta Tirk çek daye destê hin Kurdên nezan, çeş, qatîl û xwefiroş; wan êrîşî ser mirovên Kurd ên bê sûc û bê gune dike.

Dîsa îro li Kurdistana Bakûr, her roj gundên Kurdan ji alî dewletê we tên xerakirin û çiyayên Kurdistanê tên bombabarankirin. Dewleta Tirk ji girtin û kuştina bi "Hezaran Terorîstî" qal dike. Di vî şerî de balafirên cengê, tanq, top û helîqopterên Kobra, Skorsky, Apaçîy... tên bikaranîn. Gelo li kudare dinê, kîjan dewlet li hember gelê xwe balafirên cengê tanq, top û helîkopteran bikartîne? Li kudera dinê, kîjan dewlet çiya, gund û bajarên xwe bombarbaran dike? Li kudere dinê hejmara terorîstan bi sed hezar û milyonan e? An ku di çavê dewleta Tirk û dewletên dagirker ên din de gelê Kurd bi tevayî terorîst e...

Di sala 1989'an de hêzên dewleta Tirk, li Cizîrê pîsîtiya însan bi gundiyên Kurd dan xwarin. Gundiyên Cinêbirê (yeşilyurt) bi berxwedana xwe vê dozê

Dûmahik r.15

Dewleta Tirk ji girtin û kuştina bi "Hezaran Terorîstî" qal dike. Di vî şerî de balafirên cengê, tanq, top û helîqopterên Kobra, Skorsky, Apaçîy... tên bikaranîn. Gelo li kudare dinê, kîjan dewlet li hember gelê xwe balafirên cengê tanq, top û helîkopteran bikartîne? Li kudera dinê, kîjan dewlet çiya, gund û bajarên xwe bombarbaran dike? Li kudere dinê hejmara terorîstan bi sed hezar û milyonan e? An ku di çavê dewleta Tirk û dewletên dagirker ên din de gelê Kurd bi tevayî terorîst e...

MEDYA GÜNEŞİ

● Sahibi: **Cemal Özçelik** ● Genel Yayın Yönetmeni: **Osman Aytar** ● Yazı İşleri Müdürü: **Salih Bal** ● Diyarbakır Temsilcisi: **Vahit Aba** ● Ortadoğu Temsilcisi: **Ahmet Cemal** ● Güney Kürdistan Temsilcisi: **Azad Şatehî** ● Avrupa Temsilcisi : **Halim Can** ● Muhabirler: **Bavê Azad, Mahmûdê Malazgirtî** (Almanya) ● **Cumali Gökalp** (Hollanda) ● **Ferman Seyid** (Danimarka) ● **Halis Kınalı** (İsviçre) ● **Seyda Alpşen** (ingiltere) ● **Ahmet Yüzer** (Norveç) ● **Rojen Xerzî** (Fransa) ● **Serdar Dicle** (Rusya) ● **Baran Jiyan** (Yunanistan) ● **Genco Hesanan** (Bulgaristan) ● **Yönetim Yeri**: Guraba Hüseyinağa Mah. Dağarcık Sok. Sultan Mehmet Han. No:32/B D:23 Tel-Fax: 631 25 15 Aksaray-İstanbul ● **Diyarbakır Bürosu**: Güçlü Pasajı Kat:3 Dörtyol Tel-Fax: 21 80 74 Diyarbakır ● **İzmir Bürosu**: Cumhuriyet Bulvarı Konak İşhanı No:24 Kat: 8/806 Konak/İzmir

● **Avrupa İlişki Adresleri**: H.Can, BOX:15216 161 15 Bromma **Sweden**; M.Malazgirtî, Amande Str.58, 2000 HH 56 **Germany**

● **Abone Koşulları:** Yurtiçi / 1 Yıllık: 130 000 Tl, 6 Aylık: 75 000 Tl, Yurtdışı / 1 Yıllık:75 DM, 50 $ ● **Yurtdışı Fiyatı** / İsveç: 15 SKR, Danimarka: 15 DKR, Norveç: 15 NKR, Almanya: 5 DM, Fransa: 15 FF, İngiltere: 2 Pound, İsviçre: 4 SFr. Hollanda: 3 Florin

● **Hesap No:** Cemal Özçelik, Yapı ve Kredi Bankası, İstanbul Beyazıt Şubesi, 010322-6 Nolu Hesap ● **Dizgi:** Şîlan Dizgi ● **Baskı** : Aydınlar Matbaacılık