Cudî

واستوت على الجودي وقيل بعداً للقوم الظالمين

Allah Xwedayê me ye – Islam Ola me ye – Mihammed Pêxamberê me ye Kurdistan Welatê me ye
Allah Rabbimiz –İslam Dinimiz – Muhammed Peygamberimiz – Kürdistan Vatanımız

Hijmer /Sayı: 10 Meh/Ay: Tebax /Ağustos Sal / Sene: 1993 Buha/Fiyat: 5,–DM

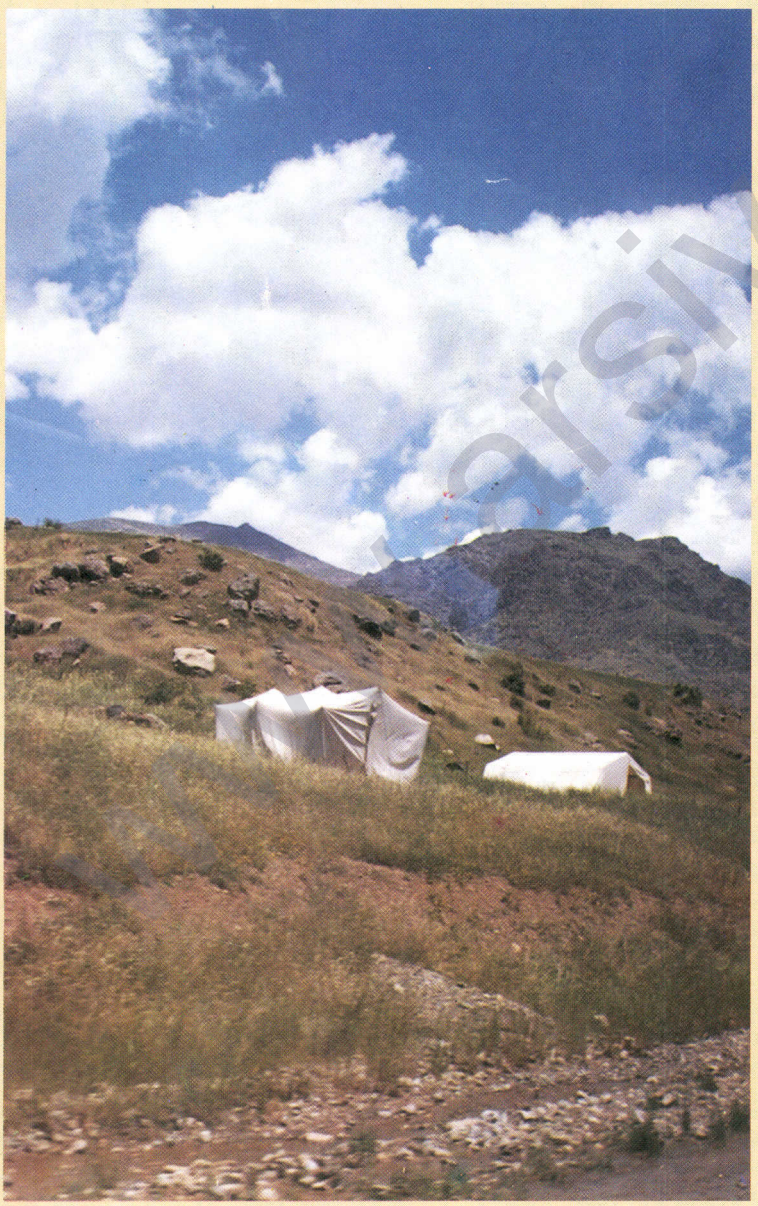



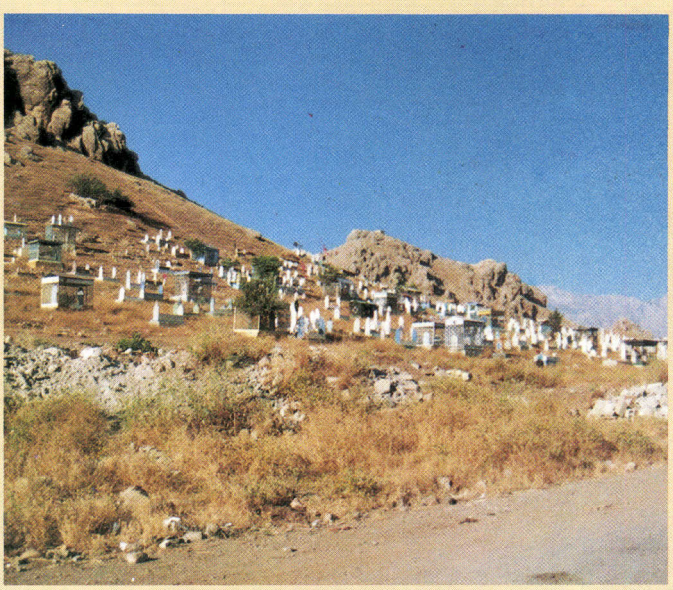

arsivkurdi.org



Güney–Batı Kürdistanda GEMROK *Şelalesi–* Şelalê GEMROK *li Kurdistana Rojava–Başûr*

www.arsivkurdi.org

Cudi Dergisi şimdilik üç ayda bir yayınlanır. Gönderilen yazılar, yayınlanmadığı takdirde iade edilmez.

ADRES:

ARAM
POSTFACH 1347
50303 BRÜHL
GERMANY

BANKA BAĞLANTISI:

İVK KÖLN

DEUTSCHE BANK
KTO NR.: 206 172 9
BLZ.: 370 700 60

Berpirsîyar/ Herausgeber / Sahibi
İslamischer Verein Kurdistans- İVK Köln

İÇİNDEKİLER

Başyazı 4
Ulusal Cephe ve PİK'in görüşleri 5
Ulusal Cephe ve geleceği 9
Ulusal Cephe bir an önce kurulmalı . . . 13
Kürd Sorunu 15
Allah´ın şu işine bakınız 20
Güney Kürdistan´a Kurban Kampanyası 21
1993 Hac Bildirisi 25
İslam´ın Evrenselliği 28
Zeynel Abidin ile Mülakat 32
İslam´ın Şeriatı ve Siyaset 35
Türk ve Kürd halkına çağrı 37
Kürd Sorunu ve İslamî çözüm 38
Türk - Amerikan işbirliği ve İslam düşmanlığı 41
PİK´in sonuç bildirisi 42
Said´î Kurd-î´nin Kürdlere hitabı. . . . 43
Yaşasın Şeriat 46
Em û Bereya netewî 47
Ji gotinên pîroz 51
Helbest 52
Çand Xeber 54
Tüzük 55
İslami Harekete yardım Kampanyası . . . 56

www.arsivakurdi.org

Merhaba sayın okurlar....

Uzun bir zamandan beri yine sizinle bir aradayız. Son sayıyı, yani 9. sayıyı sizlere sunalı 8 ay oldu. Elimizde olmayan sebeplerden dolayı bu 10. sayıyı ancak şimdi yayınlayıbiliyoruz. Sizlerden özür dileriz. Bundan sonraki yayın hayatımızı aksatmadan devamına çalışacağız. Tabii ki bu devamlılık, siz okurlarımızın da yapacağı maddi ve manevi katkıya bağlıdır.

Bu zaman içerisinde, gerek dünyada gerekse Kürdistanda hayli gelişmeler oldu. Kürdistana yönelik bir dergi olan Cudi'de ancak sizlere Kürdistanda meydana gelen olaylardan bahsedebiliyoruz.

Kürdistanda en önemli olay ise, PKK'nin Mart '93 de tek yönlü olarak ilan ettiği ateşkesle başlayan gelişmelerdir şüphesiz.

Bu aşamada Kürd örgütleri arasında bir sıcak yaklaşım dönemi başladı. Başta PSK olmak üzere bir çok Örgüt PKK ile anlaşmalar imzaladılar ve Kürdistanda yeni bir direniş merhalesinin altına imzalarını attılar. Bu aşama kısa bir zaman içerisinde Kuzey Kürdistandaki örgütler arasında bir Cepheye gidilme isteğini gün ışığına çıkardı. 12 Kürd örgütü Cephenin kurulması için bir araya geldiler ve Cephenin Programını ve tüzüğünü hazırladılar. Cudiyi Matbaya verdiğimiz şu günlerde nihayı toplantının yapılarak Cephenin ilanı beklenmektedir. Bu sayımıza yetişmediği için sizleri ancak gelecek sayıda bildigilendirmye çalışacağız İnşallah.

Cudi'nin bu sayısında ağırlıklı olarak cephe konusu işlenmiş ve Cephenin gerekliliği üzerinde durulmuştur.

Diğer bir mevzu ise İHOK tarafından Güney Kürdistana yönelik Kurban kampanyasıdır. Bu kampanya ile İHOK, Güney Kürdistanda ki muhtaç ve yetimler başta olmak üzere İslami Hareketin Mücahitlerine az da olsa maddi yardım sağlamıştır. Bununla ilgili olarak Güney Kürdistana giden İHOK elemanlarının bize gönderdikleri kısa bir raporu yayınlayacağız.

Bu raporda Güney Kürdistandanın ekonomik ve siyasi durumu hakkında ısa bazı bilgiler veriliyor.

Bunun yanında Gerek Türkiyede gerekese diğer islam aleminde İslam'a karşı gelişen hareketler ışığında yayınlanmış bir bildiri bulacaksınız.

Tekrar etmek istersek, Cudi'de güncel olayları elbetteki günü gününe veremiyoruz. Bu üç aylık çıkış periodundan kaynaklanıyor. Ama bunun yerine Kürdistan'ın genel durumu hakkında geniş makale ve mülakatları okuma imkanı bulacaksınız.

Bir daha ki sayıda buluşmak üzere

Editör

www.cudi.org

Kürdistan Ulusal Cephesi ve PİK´in görüşleri

Cephenin kuruluşu arefesinde, Gündem gazetesi ile yapılan bir mülakatı aşağı aynen yayınlıyoruz.

PİK´in sorumluları ile yapılan bu mülakatları, burada yayınlamamızın sebebi, hem bu mülakatı bahsedilen gazetelerde okuyamayan okuyuculara tekrar okuma fırsatı tanımak hem de, mülakatların yayınlanmasında genelde redaksiyondan geçirilip özünden saptırılma tehlikseine karşı tedbir almaktır.

Bismillahirrahmanirrahym

***PİK**, yani **PARTİYA İSLAMİYA KURDİSTANİ** veya Kürdistan İslam Partisi, 1980 yılında tüm Kürdistandan birçok Kürd alimin temsilci olarak katıldığı bir toplantıda alınan kararlar neticesinde kurulmuş bir siyasi harekettir.*

*Hareketimiz 22 **maddelik bir ana program** çerçevesinde çalışmalarını yönlendirir. Bu çalışmaları yaparken herşeyden önce cenabı Allah´ın rızasını kazanmayı ve Kürd halkının çıkarlarını koruyup kollamayı esas bilir. Kürd halkı müslüman bir toplum olması hasebiyle böyle bir hareketin kurulması zaruri görülmüş ve gerekeni de bundan 13 yıl önce **PİK**´in kurulmasıyla yapılmıştır. Hareketimiz dünyanın bir çok yerine Kürdistana yönelik siyasi mücadelesini vermektedir.*

*Kürdistanın dışında şu anda dört adet dergimiz çıkmaktadır. Bunlar, **Türkçe-Kürdçe** olan **Cudi**, yine **İngilizce-Kürdçe-Arapça Cudi**, **Arapça Kürdistan el Mücahide** ve son olarak ta yine **Arapça Dengê Maf** tır. Kürdistan´ın tüm parçalarında siyasi çalışmalarımız sürmekte ve hareketimiz gün geçtikçe halkın arasına inmektedir.*

Hareketimizin ilk hedefi, Kürd halkını bugünkü mazlumiyetinden kurtarmak ve hür iradesine kavuşmuş olan bu halka İslamiyeti çözüm olarak sunmaktır. Kendi iradesi elinde bulunmayan bir halka hangi yönetimle yönetilecek sorusu sorulmaz. Bunun içinde şimdiden kavga yapılmaz. Bugün Kürd halkı, Kürdistanın her parçasında, değişik metod ve oyunlarla, sömürülmektedir. Kendi iradesi elinde alınmış mazlum bir halktır. Bu mazlumiyetinden kurtulması için verdiği mücadelede hertürlü meşru imkanlarını kullanmak zorundadır. İslam bunu emrediyor ve bize bu yolda gereken metodları da gösteriyor.

*İslamın **"Ne mazlum olun ne de Zalim"** emri Müslüman Kürd halkına gerekenin yapılmasını emrediyor. Hareketimizin şiarı şöyledir: Kürdistan bugün bir bina gibi yanmaktadır. Bu binanın sakinleri elbirliğiyle yangını söndürmekle mükelleftirler. Yangını söndürmeden birbirimize düşmemiz ne kadar cahilce bir davranış olursa, bugün Kürdistanda süregelen zulmü hep birlikte durdurmadan idoloji kavgaya girmemiz de o derece cahilce bir davranış olur.*

Kendimizi kısaca tanıttıktan sonra Kuzey Kürdistanda kurulacak olan Cephe hakkında bize yöneltmiş olduğunuz soruları cevaplamak istiyoruz.

www.arsivakurdi.org

Soru 1 : Kuzey Kürdistanda Kurulması beklenen ve bu yönde adımları atılan cephe konusunda ki görüşleriniz, cephenin kurulmasının koşulları ve geleceği açısından ne söyleyebilirsiniz?

1- Cephe demek, birden fazla kişi veya kurluşun hep birlikte varmak istedikleri bir hedefe ulaşmaları için, kendi aralarında bir asgarı müşterek etrafında birleşmeleri demektir. Bugün Kürdistanda, özellikle Kuzey Kürdistanda TC, vargücüyle Kürd halkının üzerine varmakta ve elindeki modern silahlarıyla kan kusmaktadır. Hergün yüzlerce insan, ki bunların çoğu masum insanlardır, öldürülmekte, köyler yakılıp yıkılmakta, şehirlere toplu saldırılar düzenlenmekte, Kürdistanın tabiatı napalm ve kimyevi silahlarla oturulmaz hale getirilmektedir. Kısacası Kürdistanda Amerikanın Vietnamda uyguladığı yoketme savaşı sürmektedir. İnsanlarımız korku ve panik içerisinde yaşamaktadırlar. Birçoğu batıya göçetmiş, geri kalanları ise göçetmek üzeredir. Batıya göç edenler ise ikinci veya üçüncü sınıf muamelesiyle karşı karşıyadırlar. TC Kürdleri yok ederken onların mezheplerini, idolojilerini sormuyor. Bunu geçmişte öyle yapmış bugün de böyle yapmaktadır. Şeyh Said-i Şeriatçı, Seyyid Rıza´yı ise Kürdçü olarak ipe çekmiştir. Oysa ikisinin de suçu zulme karşı gelmeleri ve Kürd halkının haklı davasına sahip çıkmaları idi.

Bu koşullarda kurulmuş olan bir Cephe elbetteki örgüt kaygısı gütmesi yersiz olur. Burada Kürd halkının çıkarları sözkonusudur. Bu ise örgütlerin çıkarlarından daha da önemlidir. Bu Cephede yer alan örgütlerin tümü en azından Kürd halkının kurtuluşa erdiği güne kadar birlikte çalışmaları ve Kürd halkına ortak hizmet sunmaları temennimizdir.
Cephe tüm yurtsever örgütlere açık olmalıdır.

Soru 2 : Cephe Türk devletinin saldırılarını yoğunlaştırdığı ve hatta imhayı Hedeflediği bir dönemde gelişiyor. Bu durumda sizlerin cephenin askeri ve siyasi çalışmasına katkınız ne olacak ya da soruyu başka tarzda sorarsak cephe kendini nasıl örgütlemeli, devletin saldırılarına nasıl cevap vermeli, halkı nasıl örgütlenme ve direnişe çekmeli, dışta siyasal temsil nasıl sağlanmalı?

2-Esasında cephede yer alan örgütlerin hepsi de yurtsever örgütlerdir. Hepsi de Kürd halkını temsil ediyor ve Kürd halkının çıkarlarını korumak için bu cephede yer almışlardır. Hepsinin de irili ufaklı imkanları mevcuttur. Bu imkanlar, hem askeri olabilir hemde siyasi bir güç teşkil edebilir. Kürdistan İslam Partisi olarak bizler başta halkımızın inanç gücüne hitab ediyoruz. Bizler halkımızın uyutulması için kullanılan sahte İslam anlayışını ortadan kaldırıp yerine zulme ve baskıya karşı çıkan gerçek İslam bilincini vermek istiyoruz. Eğer bunu başarabilirsek, ki bundan umutluyuz, o zaman, bugün verilen mücadeleye çok büyük bir güç katacağımıza inanıyor ve bu yöntemle TC´ye büyük bir darbe inandıracığımızı hesaplıyoruz. Kürd halkı sahte değerler peşinde yıllardan beri sürüklendi ve halkımızın enerjisi yalnış yerlerde kullanıldı. Bu muazzam gücü bir de kendi halkımızın çıkarları uğruna seferber etmek istiyoruz. Kısacası bu mücadeleyi tüm Kürd halkına mal etmek için mücadele edeceğiz. Artık TC Kürdleri yoketmek için Kürdlerden faydalanmamalıdır. Bizim şu anda cepheye yapacağımız katkı bu kadardır. Askeri bir katkı imkanı şu anda mümkün değildir. Ama ileride bunun da gerçekleşmesi için elbetteki imkanlarımızı seferber edeceğiz.
Cephenin yapacağı çalışma ise elbette ki çok yönlü olmalıdır. Başta Kürd halkı kendi davasına sahip çıkmalı ve diğer uluslar gibi ezildiğinin, hor görüldüğününün, ikinci veya üçüncü sınıf muameleye tabi tutulduğu, bir ulusun en önemli değerlerinden olan dillerinin yasaklandığının bilincine varmalı ve bütün bunların da kendisinin fiziksel olarak yok olması için yapıldığı açıkca ortaya konmalı. Basından ve medyadan en iyi şekilde yararlanmalı. Kültürel, sportiv ve sosyal faaliyetlere

www.arsiv.org

önem verilmeli.
Halkımızın sahip çıkacağı değerler ortaya konmalı.

Bütün bunlar yapılırken tabii ki halkımızın yapısı göz önünde bulundurulmalı ve ona göre hareket edilmeli. Halkın manevi değerleri ile alay edilmemeli. Bilakis o değerlere saygı gösterilemli. Kürd halkı müslüman bir halktır. Bu halkın İslama olan bağlılığı sarsılamaz. İslama karşı yürütülecek tüm menfi hareket ve tavırlar halktan uzaklaşmak demektir. Bu halk, İslama bağlılığından dolayı, büyük bir enerji potansiyeline sahiptir. Eğer ki bu potansiyele sahip olmak istiyorsak bu gerçekleri de göz önünde bulundurmak zorundayız. Bu halk demokrasi, sosyalizm vs. idolojiler uğruna kolay kolay ayaklanamaz. Ama İslam uğruna gerekirse malını ve canını feda edebilir. Kürd halkının düşmanları bunu bildikleri için şimdiye kadar bu halkı hep İslam namına aldatabilmişler ve İslam adına sömürmüşlerdir. Eğer ki bizler kısa bir zaman dilimi içerisinde hedefe varmak istiyorsak halkımızın bu gücünden faydalanmasını bilmemeiz gerekir.

Bugün Kürd meselesi artık tüm dünya tarafından tanınmakta ve dikkatle izlenmektedir. Eğer bizler Dünya kamuoyunda destek almak istiyorsak bazı kurallara riayet etmek zorundayız. Bizim hiç bir halka düşmanlığımız yoktur. Düşman kazanmaya da ihtiyacımız yoktur. Zaten düşmanlarımız yeter ve fazla dahi geliyor. Elimizde geldiği kadar dünya kamuoyunda destek almamız gereklidir. Bunu yaparken hertürlü terör hereketlerden kesinlikle kaçınmamız gereklidir. Zira bizler terörle dünyanın gözünü korkutamayız. Tam tersine terörle onların bize karşı olan sempatisini dahi keybederiz. TC´nin şu anda en zayıf noktası elbetteki dış siyasetidir. Bugün TC dışa açılma sevdasındadır. Bu yolda ki engelleri kaldırmak istiyor. Bu engellerin başında Kürd meselesi gelmektedir. Bu noktada TC´ye gereken darbeler vurulursa taviz alma imkanı da doğar.

Cephe, bu hususta çok hassas ve bilinçli olarak hareket etmeli. Bir veya birden çok heyetler kurulmalı. Sürekli siyasi odaklarla irtibat halinde bulunmalı. Kürd halkının haklı davası olduğu gibi dünya kamuoyuna aktarılmalı. Bağımsız kuruluşlarla işbirliğine girilmelidir. Kürdistanın diğer parçalırında bulunan örgütlerle hem onların menfaatlarını hem de kendi menfaatimizi gözönünde bulundurarak ilişki içerisine girilmelidir.

Burada bir daha değinmek istiyoruz. Kürd ulusunu teşkil eden birimler güçlendirilmeli ve en azından tüm Kürdlerin sahip çıkacağı değerler ortaya konulmalı. Bir dilbirliği oluşturma yolunda çalışmalar yapılmalı (UNICEF´ten yararlanılabilinir). Kürdistana yönelik bir TV veya Radyo istasyonu kurulmalı. Cephenin uluslararası kuruluş ve toplantılarda temsil edilme hakları sağlanmalı. Böylelikle Kürd meselesi de her fırsatta gündeme gelmiş olunur.

Soru 3: Bu cephenin Kürdistanın diğer dört parçasındaki örgütleriyle ilişkileri, gerek çıkabilecek sorunları önlemek, belli güçlerin sömürgeci güçlerle olan ve tasvip edilemeyecek ilişkileri önlemek gerekse hem ulusal hem de uluslararası alanda birlikte temsilini özellikle dört parçada sağlamak nasıl olacaktır?

3- Yukarıda da bahs etiğimiz gibi Cephe diğer parçalarda ki Kürd örgütleriyle sürekli ilişki içerisinde olmalı. Bu ilişkilerin ana temeli Kürd halkının çıkarları olacaktır. Tabi bundan kastımız, cephe veya örgütler kendi çıkarlarını hiçbir zaman Kürd halkının çıkarları önüne koyamazlar. İlişkiler siyasi ortamda ne gerekiyorsa onu yapmalı. O bölgedeki örgütlerin siyasi özerkliklerine karışılmamalı ve onların kendi bölgelerinde en iyiyi bildiklerine rıza göstermeli. Onlarla koordinasyon ve bilgi alışverişinde bulunmalı. Kürd örgütlerinin şu anda kendi aralarında bir hesaplaşmasına müsade edilmemeli. Her dönemde ve heryerde kendi halkını bazı çıkarlar uğruna satan kişi veya kuruluşlar bulunur. Üstelik bunlar

www.arsivakurdi.org

bunu yaparken en doğrusunu yaptıklarına kanaat getirirler. Tabii ki onları bu yaptıklarından vazgeçirmek, deveye hendek atlatmaktan daha zordur. Belli bir zamana kadar onları öyle idare etmek gerekiyor. Yoksa onlarla enerji tüketmek cepheyi zayıflatır ve gerçek hedefinden geri bırakır.

Soru 4: Kurulacak Kuzey Kürdistan cephesinin Programı sizce nasıl olmalı? Türk Solu ve demokratik çevrelerle ilişkiler nasıl olacak ya da olmalı?

4-Kurulacak cephenin programı, şimdiye kadar söylediklerimizi göz önünde bulundurursak, ilk başta Kürd halkının esas yapısı gözönünde bulundurarak hazırlanmalıdır. Halkımızın manevi değerlerine karşı değil onları esas alan bir program olmalı.

Yapı itibarıyla kısa ve net olmalı. Gerçekleşmesi çok zor veya mümkün olmayan hedefler seçilmemeli. Tabii ki esas Hedef Kürd halkının kendi kaderini kendisinin tayın etmesi ve Kürdistanın da bağımsız olmasıdır. Bundan elbetteki vaz geçilmez. Hedefler kısa vadeli olmalı. Adım adım hedeflere doğru yürümeli. Asgari müşterekler tesbit edilmeli ve bu yolda mücadele edilmeli. Dünya siyasi konjüktürü gözönünde bulundurulmalı. Türk, Arap, Fars halklarıyla dostluk esas alınmalı. Kürdistandaki azınlıkların emniyetine dikkat çekilmeli. Uluslararası ilişkiye ehemmiyet verilmeli.

Sadece Hedefler ve yolları değil o yolda bulunan zorluklar da gözönünde bulundurulmalı. İleriyi yönelik bir program olmalı. Programın uygulanabilir olması. Uygulanması için de gerekli müeyyidelerin konması zaruridir.

Türk solu veya demokratik kesimle ilişkiler nasıl olması sorusuna gelince: PİK olarak Kürd halkının çıkarları neyi gerektiriyorsa onu yapma gerekliliğine inanıyoruz. Bununla kasdımız elbetteki enternasyonal sosyalizmi desteklemek değildir. İslami bir örgüt olarak elbetteki bölgemizde bulunan diğer İslami örgütlerle bağlarımızı güçlendireceğiz ve bu hususta da ilk adımlarımızı atmış bulunuyoruz. Elbetteki bu saydığımız diğer İslami hareketler, TC´ye en az bizim kadar karşı olan örgütlerdir. Onlarla İslam kardeşliğinin gerektirdiği gibi bir uhuvet ilişkisi içerisine girmeyi arzuluyoruz. Bu hususta el uzatan tüm İslami kuruluşlara kapımız açıktır.

Tabii Cephe içerisinde bulunan sol örgütlerinde Türk solu ve ya demokratlarıyla ilişki içeresinde bulunmalarına normal karşılarız.

Soru 5: İslami çevrelerin Kürd sorunundaki duyarsızlığını nasıl yorumluyorsunuz?

5- TC, Kürdleri yoketmek için kullandığı metodları çok yönlüdür. Ama en şiddetlisi ise onları İslam düşmanlığı ile suçlamasıdır. TC bir taraftan laik, yani din düşmanı bir tavır içerisine girerken diğer taraftan Kürd direniş hareketini kırmak için İslam kılıfına bürünmüştür. Bunun en güzel örneklerini bundan birkaç yıl önce gördük. Mesela Kürdistanda halkın üzerine, PKK´ya karşı direnmeleri için ayet yağıdırırken, batıda İslamı savunan Türk alimlerini ise idam ile yargılıyordu.

TC bu politikasını uygularken, zeminlerini de hazırlıyordu. Müslüman Türk ve Kürd halkını cahil bırakıp, gerçek İslam anlayışı yerine kendi sahte İslam anlayışını yerleştiriyordu. Mesela Vatan sevgisi imandandır, veya Bayrak kutsaldır, Türkiye yegane İslam devletidir gibi ipsiz sapsız uydurmalarla halkı saptırmış ve kendi çıkarlarına alet etmiştir. 70 sene süren bu saptırma meyvesini de vermiştir. Bugün TC´nin Kürd hareketine karşı en büyük silahı da bu değil midir?

"PKK gerilları Ermenilerle beraber çalışıyor. Teroristler yine sünnetsiz çıktı. Ermeniler PKK´ya yardım ediyor. İngiliz oyunu" vs vs. gibi sloganlarla hem Kürd halkını hem de Türk halkını aldatılmaya çalışıyor. Bundan da başarız olduğu söylenemez.

www.arsiv.kurdi.org

Tabi Türkiyede ki İslami örgütlerde bundan nasibini aldılar. En azından bu örgütlerin liderleri, kendi cemaatlarının yapılarını bildikleri için Kürd meselesine ister istemez uzak durmaktadırlar. Onların bu merhaleden geçip Kürd meselesine başka bir açıdan bakmaları için daha biraz zamanın geçmesi ve Kürd örgütlerinin de tavırlarını değiştirmesi gerekmektedir. Şimdiye kadar ki tüm Kürd örgütleri, PİK hariç, hep sosyalizmle, marksizmle veya kominizmle yola çıkmışlar ve bu çıkışları da onları öcü gibi göstermiştir. Onların da Kürd meselesine bakış açıları devletin lehine olarak değişmiştir. PİK olarak Türk halkı arasında tabiki tepkilere maruz kalıyoruz. Ama diğer sol örgütlerin ki kadar elbette değil. Bizler onların bu haksız tepkileri karşısına İslamın kardeşliğini öne sürdüğümüz zaman ister istemez tepkiler azalıyor hatta bazı yerlerde dahi: "Eğer Türkiyede İslam hakim olursa ancak bunu Kürdler başarır" itiraflarına dahi şahit olmaktayız.

İslami hareketlerin Kürd meselesine bakış açısını değiştirmek ve onları haklı davamıza taraftar kılmak elbetteki İslami bir metodla olur. Bizler bunu başardığımız an, hedefe ancak o zaman yaklaşmış oluruz. Aksi takdirde Kürd ve Türk halkları karşı karşıya gelme tehlikesi doğar ki, üzerinde konuşmayı dahi cesaret etmeyecek felaketlere sürükler bizi.

Unutulmamalıdır ki TC sadece Kürd halkının düşmanı değil aynı zamanda Türd halkının da düşmanıdır. Bizler bu olguyu her iki halka gösterebilmemiz lazım. Türk ve Kürd halkları gerçekten kardeştirler. Bu kardeşliği bozmak isteyen sadece batı zihniyetli Türk devletidir.

Teşekkür ederiz

PİK- Avrupa Komitesi

KÜRDISTAN ULUSAL CEPHESI VE GELECEKTE Kİ DURUMU

Omar F. Kurni

Kürd halkının, uzun bir zamandan beri dağınık olarak güçsüz bir şekilde güçlü bir düşmana karşı yürüttüğü savaşla neticeyi elde etmediği bir gerçektir. Bu gerçekten ahereketle elbetteki bu güçsüzlüğü ortada kaldıracak yeni güç arayışı içerisine girmesi ne kadar doğal ise güçleri bir araya getirmek ve oluşan bu yeni güçten faydalanmak ise o kadar doğaldır.

Bu gücün gerekli olduğu anda, belki örgütler arasında hertürlü görüş ayrılıkları ortadan kalkabilir. Bu görüş ve fikir ayrılıklarının, gücün görevini yerine getirmeye başladığı anlarda tekrar meydana çıkması ise yine doğaldır. Nitekim bunun örneklerini çok yerlerde görmekteyiz. Bir Güney Afrikaya baktığınızda, Siyahlar beyaz azınlığa karşı belli bir aşamaya kadar birlikte hareket ettiler ve beyaz azınlık sisteminden önemli tavizler almaya başladıkları andan itibaren aralarındaki ittifak birden dağılmaya başlıyor. Şimdi, ittifaklarının meyvelerini görmeye başladılar ve bu meyveleri kimin yiyeceği, kuşkusu doğdu. Acaba Afrika Ulusal Kongresi mi? Yoksa İnkarta hareketi mi? Esasında, halen hedeflerine vardıkları söylenemez. Daha önlerinde zorlu bir mücadele aşaması bulunmaktadır. Tüm güçlerini beyaz azınlık düzenine karşı kullanacaklarına, kendilerini zayıflatıp, düşmanlarına yaranacak bir tavır içerisine girerek cephelerini zayıflatmışlardır.

www.arsivakurd.org

Kürdistanda, bilhassa Kuzey Kürdistanda siyasi, ekonomik, ve askeri durum daha da vahimdir. Türk devleti, hala Kürdlerin bir halk olduğunu, Kürdistanın bir sömürge olduğunu itiraf etmiş değildir. Dünya Kamuoyu da, bir Güney Afrikada ki siyahlara, veya bir Filistin hareketine verdiği desteğin binde birini Kürd direniş hareketine vermiş değildir. Dünya siyasal platformunda, Kürdler hala Türkiyenin bir iç meselesi olarak görünmektedirler. Buna karşılık ise Kürdistanda ki halk hala Kürd meselesine tam sahip çıkmış değildir. Halkın belli bir kısmi, ister bilinçli olarak ister kendi düştüğü durumdan hareket ederek mücadele içerisinde yer almaktadır. Bugün Kürd halkının büyük bir çoğunluğu, TC´nin 70 yıllık asimilasyon politikası neticesinde, kendi varlığına dahi inanmamaktadır. Bu durumda nasıl bir halk hareketinden bahsedebiliriz ki? Askeri güç ile yalnız herşey hal olunmaz. Şüphesiz mücadele veren bir askeri güç vardır. Bu güç bir çok imkansızlıklarla karşı karşıyadır. Ayrıca bu güç, karşısında bulunan düzenli bir orduya gereken darbeleri vurabiliyor mu? 10 ile 15 bin civarındaki Kürd gerilları özel olarak Kürdistanda kuluçlandırılmış 250 bin kişilik bir askeri güç ve bir o kadar da milise karşı gerçekten etkili olabilir mi?

Unutmayalım ki, Mulla Mustafa Barzani döneminde, Kürdler 100 bin Peşmergeye varan bir güce sahip idiler. Karşısındaki Irak ordusu da ancak o civarda bir güce sahipti. Neticede Kürd güçleri, Saddamın acımasız vahşeti ve güçlü silahları karşısında kısa bir anda dağıldılar, tutunamadılar.

Bununla şunu demek istiyoruz; Kuzey Kürdistanda ki mücadele daha henüz ilk aşamasındadır. Daha Kürd halkı yeniden uyanmaktadır. Silahlı mücadele, vur kaç prensibiniden hareket ederek, halk arasında kök salmaya çalışıyor. Fakat bu taktik, Kürd halkını devletin zulmüne maruz bırakmaktadır. Devlet, bu aralar yaptığı gibi, halka büyük bir zulüm yapma imkanına sahiptir. Halkı yerinden yurdundan kovarak gerillaya olan desteğini kurutmak istemektedir. Halk ise bu açıdan büyük bir darbe yemektedir. Gerilla da halk arasında desteğini yitiriyor. Devlet, direnişin bu ilk aşamasında, genişlememesi için, hertür-



Hangi Cepheden bahs ediliyor acaba?

lü imkanları deniyor. Halk yalnız kaldığında, devlete karşı koyamıyor. Bu aşama bir kararsızlık aşamasıdır. Halk ya topyekün devlete karşı kalkacak ya da devlete boyun eğerek direnişe olan katkısı sönecektir....

Şimdi bu aşamada, Kürd güçlerinin bir araya gelmeleri ve aralarında bir ittifak kurmaları elbetteki yapılacak en doğru iştir. Şu an 12 örgüt tarafından kurulması düşünülen Cephe elbetteki, bu 12 örgütün güçlerini bir araya getirmede çok faydalı olacaktır. Devletin gücü zayıflayacak, halkın morali yükselecektir. Bu çalışma, aslında bundan 15 sene evvel, yapılmalıydı diyoruz. Öyle olsaydı, şimdiye kadar katedilen mesafa daha da ileride olurdu.

Ama bazı olaylar, zaman fırınında pişmesi gerekir. Bu Cephe olayını da öyle görüyor ve bugün bu Cephenin kurulmasını cesur bir adım olarak görüyor ve başarılı olsun diyoruz.

Yalnız, yukarıda Güney Afrika örneğini verdiğimizde, kurulacak olan bu Cephenin de ileride aynı akibete uğramaması için bazı noktalara işaret etmek zorundayız;

Bugün kurulacak olan Cephe, görünürde, 12 ayrı örgütün biraraya gelmesi ile oluşacaktır. Görünürde 12 ayrı örgüt olarak bilinen örgütler, siyasi ve idolojik açıdan 12 ayrı idolojik ve siyasi örgüt sayılmazlar.

Bu örgütler başlı başına 3 veya 4 ayrı örgüt çerçevesinde toparlanabilinir. İdolojik olarak, Sosyalist, Kominist, Demokrat ve İslam olarak görebiliriz. Günümüzde Sosyalizmin ve kominizmin cazibeliğinde verdiği kayıplara bakıldığında, daha da dar çerçevede bakıldığında, kominist ler ile sosyalistler de aynı yelpazeye konulabilinir.

Böylelike Sosyalitsler, Demokratlar ve Müslümanlar olarak üç esas örgüt tipi ortaya çıkmaktadır. Bugünkü sol kesimde bulunan 9 örgüt arasında pek kayda değer bir idolojik fark görünmemektedir. Solun aksenindeki aşırı uçlar dahi ortaya kayarak yeni bir tip Sosyalizm, daha doğrusu bir Sosyal demokrasiyi meydana getirdiler söylenirse yalnış olmaz.

Demokartlar ise daha doğrusu İslam ile Sosyalizm arasında bir orta güç oluşturmaktadırlar. Bu perspektivden bakıldığında, Kürdistan da kurulacak cephe uzun vadede 3 Örgüt arasında kurulmuş bir cephe imajını vermektedir. Bugün bu ayırışmayı net yapmak mümkün değilse de bu önümüzde iki veya üç yıl içerisinde böyle olmaya mahkumdur. Örgütlerin siyasi yapısı bunu göstermektedir.

Şimdi bu açıdan hareket ederek Kuzey Kürdistan Ulusal Cephesini yeniden değerlendirmek lazımdır;

Önümüzdeki dönemde, değişen ortam akabinde Cephe nasıl hareket etmeli ve bu ortaklığını ne zamana kadar sürdürmeli sorusunun biraz irdeliyelim;

Biz diyoruz ki, Kürdistan toprakları işgal altında bulunduğu sürece ve Kürd halkına hertürlü meşru hakları verilmediği müddetçe bu cephe görevini yerine getirmeli ve hiç bir zaman oyuna gelip, elde edilmeyen savaş ganimetleri üzerinde kavga edip kendi işlerliğini ortadan kaldırmamalı. Belki düşman, bizleri bu oyuna getirmek için önümüze böyle bir oyun sergileyecektir;

Diyecektir ki; buyurun size otonomi, veya federasyon hakları. Haydi kim talip ise ortaya çıksın ve benim muhatabım olsun. Bizler bu oyuna gelip, Güney Afrikada olduğu gibi, birbirimize düşmeyelim. Nihayi hedefimizi gözden kaybetmeyelim. Nihayi hedefe kadar bu birliğimizi bozmayalım. Şunu da ayrıca belirtmek isteriz. Kürdistanda ki mücadele kısa bir zamanda mücadele boyutunu değiştirecektir. Bu Mücadele çerçevesinde Sol güçler olduğu kadar, İslami güçler de kendi gücünü artırarak direnişi destekleyecektir. Bir Nevi bir güç dengesi sağlanacak. Daha doğrusu bir kutuplaşma olacaktır. İslami Güçler bir tarafta

www.serxwebun.org

Sol güçler diğer tarafta direniş merhalesini birlikte yürüteceklerdir. Ama direnişin belli merhaleler kaydetmesi durumunda bu güçler birbirine düşürülmeye çalışılacaktır. Bunun en iyi örneğini Afganistanda, İranda, Güney Afrikada vs. gördük. Bütün bunlardan ders alarak, Kürd halkı olarak aynı hatalara düşmeyelim. Uygarca hareket edelim. Esas düşmanımızı hiç bir zaman unutmayalım. Kendi aramızdaki meseleleri ise, bugün Cepheyi kurduğumuz gibi, medenice çözelim. Cephe bir idolojik cepheden ziyade bir ulusal kurtuluş cephesi olmalıdır. Cephede bulunan örgütler, örgütsel kaygı yerine ulus kaygısını gözetlemeli ve aralarında ki anlaşmazlıkları ya bir an önce çözmeli ya da fazla büyütmemeli.

Uluslararası platformlarda, Cephe meşrulaştırılmalı ve gereken siyasi adımlar bir an önce atılmalı. Dünya kamuoyunu aleyhimize çevirecek hertürlü hareketlerden mümkün olduğu sürece kaçınılmalı. Hem Dosta hem de Düşmana bir Cepheye yaraşır bir çalışma sergilenmeli. Nihayi hedefler ön plana alınmamalı. Bölge devletleri ile ilişki içerisinde olmayan devletlerden yardım talep edilmeli.
Kürd halkı, cepheden büyük şeyler umud etmektedir. Cephe, Kürd örgütlerinin, Kürd halkı için birleştiğini göstermeli. Kürd halkının değerlerine saygı gösterilmeli. Düşmanın kullandığı silahları cephe de kullanabilmeli...

Bölgede ki rejim alehdarı tüm örgüt ve güçlerle işbirliği edilmeli. Bölgenin siyasi dengesi iyice analize edilip, gereken stratejiler uygulanmalı. Bölge devletlerinin birbirlerine karşı olan zaafları koz olarak kullanılmalı. Esnek siyaset uygulanmalı. Kürdistanın jeopolitik durumundan faydalanmalı.....

Kürd halkı, Kürdistanın konumundan dolayı, herzaman dayanışmaya, birliğe ve kardeşliğe ihtiyaç duyacaktır. Nezaman ki bu ögelerden vazgeçer, işte o zaman esarete maruz kalır. Esaret ise bize yakışmayan bir olaydır.

Namazını Kıl

Dökülür benden cümle günahlar
Namaz için abdestt aldığım zaman
İki melek iki yanımda durur
Sabah Namazını kıldığım zaman

Dahi Namazını terketmesin sakın
İsterisen ola İmanın bütün
Hak kulum der sana Resul ümmetim
Öyle Namazını kıldığın zaman

Gökte yere iner bütün melekler
Meleklere müştak olur felekler
Kabul olur o anda kıldığın Namaz
İkindi Namazını kıldığın Zaman

Cennet bahçesini hak kendi bezer
Şad olur mü'minler içinde gezer
Kiramen Katib'in sevabını yazar
Akşam Namazını kılıdığın zaman

Bu Namazdır mü'minlerin burağı
Hak Teala yakın eder ırağı
Cennet ala olur anın durağı
Yatsı Namazını kıldığın zaman

Ecel yastığına koyunca başın
Dökülür gözünde kan ile yaşın
İman Kur'an senin yoldaşın
Azraile canın verdiğin zaman

İsviçreden
HÜSAMEDDİN G.

ALLAH'IN İNDİRDİĞİ İLE HÜKMETMEYENLER İŞTE ONLAR ZALİMLERDİR (Maide:45)

www.arsivakurdi.org

KÜRDİSTAN ULUSAL CEPHESİ BİR AN ÖNCE *KURULMALI!*

Bugün Kürd halkı kesinlikle bir ölüm kalım savaşıyla başbaşadır. TC, ötedenberi hayal ettiği İmparatorluk düşünden uyanmamak için Kürdistanı son çare olarak kullanmaktadır. Bunu her fırsatta vurgulamakta ve Osmanlının varisi olduğunu dile getirmektedir. Ortacağ İmparatorluklarının varisi olan tüm toplum ve milletler bugün dünya sahnesinde gücünü gösterebilmekteler. Ama TC ise hayalin ötesinde hiçbir itibarı kalmayan ne yapacağını bilemeyen Boğazdaki hasta adam ünvanını koruyan bir konuma sahiptir. Tabii bu ezikliğin hıncını da Kürd halkına çıkarmaktadır. TC, Kürdistanı kaybetiği anda herşeyini kaybetmiş olacaktır....

Şunu iyi bilmek lazımdır: TC, Kürdistanı sömürge olarak kullanmaktan vazgeçmeyecektir. Kürd halkının direnişini, tarihte olduğu gibi, ateşle, kanla ve gözyaşlarıyla bastıracaktır. Hitlerin yahudilere, Amerika´nın Vietnam´a ve Saddamın Güney Kürdlerine karşı uyguladığı vahşetin de ötesinde bir yok etme vahşetini uygulayarak Kürd halkını yok etmeye hazırdır. Bugün Kürdistanda sessizce ve kirli olarak sürdürülen savaş, bunun net bir yanıtıdır. TC tarihte tüm isyanları, bahaneler uydurarak elindeki tüm imkanları kullanmış ve bastırmıştır. Bunu yaparken, Türk halkını da yanına almayı başarmıştır.

Bugün Kürd halkı yine bir direniş aşamasındadır. Halklar arasında bu aşamalar her zaman olmaz. Zaman ve mekanları da önceden bilinmez. Madem ki Kürd halkı böyle bir direniş aşamasındadır, o halde bu aşamayı iyi değerlendirmeli ve Kürd halkı yeni katliamlara maruz kalmamalı. **Bir daha Kürd aydınları darağaçlarına çekilmemeli. Kürd kadınları Basrada, Tahranda, İstanbul ve Şamda esir olarak satılmamalı. Kürd gençleri, türkçe bilmedikleri için kurşuna dizilmemli. Kürd bebeleri, süngülere takılmamalı. Kısacası, Kürdün namusu ve şerefi ayaklar altında çiğnenmemeli...** Bu durumları gözönünde bulundurarak Kürd halkı artık geçmişte yaptığı hataları tekrarlamamalı. Yeni metod ve yollar denemeli. Bu savaşın bir varolma, yokolma savaşı olduğunu bilmeli. Bu aşamada Kürd halkı tüm kozlarını ortaya koymalı ve ona göre hareket etmeli.

Ne gerekiyorsa o yapılmalı. Cephe mi kurulacak? Bir an önce kurulmalı. Meclis mi teşkil edilecek? Derhal teşkil edilsin. Cihad fetvası mı gerekli? Derhal verilsin. Halk isyanı mı gerçekleşecek? Bir an önce gerçekleşsin. Birlikte ordu mu isteniyor? Hemen yapılsın. Siyasi bir partiye mi ihtiyaç vardır? Hemen kurulsun vs. Artık Kürd halkının kaybedecek fazla zamanı kalmamıştır. Hergün yüzlerce Kürd genci öldürülmektedir. Onlar bizim gençlerimizdir. Bizim evlatlarımızdır. Halkımızın göznurudurlar. Aynı dava uğruna savaşıyorlar. Karşılarında ise Kürd halkının yok edilmesi için davranan bir güç vardır. Bu güce karşı hep birlikte savaşmak zorundayız. Aksi takdirde, geçmişte başımıza musallat olan belalar bir daha musallat olur ve bu defa bu beladan kurtulmak ise kolay olmayacaktır.

Tüm Kürd halkını TC´ye karşı direnmeye ve onurlu bir mücadele vermeye çağırıyoruz. Her toplumda olduğu gibi Kürd toplumunda da değişik görüş ve fikirlerin varolması doğaldır. Görüş ve fikirler ancak hür olunduğu zaman serbestçe ifade edilebilinir ve ancak o zaman o fikir ve görüşlerin bir değeri olur. Bugün Kürdistanda bir baskı hüküm sürmektedir. Bu baskı altında kimin

www.arsivkurdi.org

sosyalist, kimin kominist, kimin demokrat ve kimin müslüman oluşu, kanatimizce pek fazla bir şey ifade etmez. Çünkü bu fikir ve görüşleri pratiğe dökmek için zemin bulunmamaktadır. Pratiğe dökülmeyen fikirlerin hiç te bir önemi yoktur. Önce zeminin oluşması için gereken çalışmalar yapılmalı, ardından bu zemine göre pratik uygulamalar için faaliyet sürdürülmeli.

Bilindiği gibi, Kürdistan´da bugün fiili bir savaş yaşanmaktadır. Bu savaşın bir tarafından her türlü techizata sahip olan modern bir ordu diğer taraftan ise güç şartlar altında mücadele veren Kürd halkının peşmergeleri. Aradaki dengesizlik elbetteki bilinmektedir. Ama bu dengesizliğe rağmen Kürd halkı haklı olduğundan dolayı güçlüdür. Maddece olmasa da Manen, TC den fersah fersah güçlüdür. Yeterki peşmergeler bu manevi güç kaynağından enerjilerini alsınlar. Bunun gerçekleşmesi için yegane şart ise tüm Kürd örgüt ve kuruluşlarının bir araya gelerek verdikleri mücadelede samimi olduklarını Kürd halkına göstersinler. Onun hertürlü manevi değelerine saygılı olsunlar ve ondan buna karşılık güç ve kuvvet istesinler. Kendi aralarında birleşemiyen örgüt ve kuruluşlar hiç bir yüzle halkın karşısına çıkıp ondan destek isteyemezler. Halk o zaman onlara: "Önce sizler bir araya gelin, aranızdaki ihtilafları kaldırın sonra bize gelin" diyecektir. Biraya gelip ortak hedef etrafında birleşmeyecek hiç bir neden yoktur. Aksine bu birleşmeyi zorunlu kılan bir sürü sebepler mevcuttur. Ortam bunu gerektiriyor. Halkımız bunu isitiyor. Güçlü olup başarıya erişmek te bunu istiyor. Madem ki durum öyle, neden biraraya gelip küçücük olan güçlerimizi birleştirmiyoruz. Neden tek vücud olup zalimlere, despotlara, haksızlara karşı çıkıp hakkımızı almıyoruz?

Tarihin bize gösterdiği gibi artık hak talep etmekten vazgeçmeliyiz. Hakkımızı gasbedenlere karşı mücadeleye girişerek hakkımız söke söke almalıyız. Kürdistan o kadar değerli bir ülke ki, elinde bulunduranlar, bu ülkeyi kendiliklerinden vereceklerini sanmamalıyız. Onlar Kürdistanı elinde tutmak için hertürlü kurbanları vermeye razıdırlar. Bizler de onların elinde bulunan ülkemizi almak için hertürlü fedakarlıklara girişmeliyiz. Bunun ilk etabı ise aramızdaki ihtilafları kaldırıp bir araya gelmekle olur.

Bize göre kurulacak Kürdistan Ulusal Cephesi, tarihte Kürd örgütleri tarafından atılmış en akıllı bir adımdır. Çünkü şimdiye kadar başımıza ne gelmiş ise hep ayrı ayrı oluşumuzdan, bir araya gelmeyişimizden olmuştur. Madem böyle o zaman artık bunu değiştirelim ve bir araya gelelim. Her yerde her alanda her zaman. Dünyada var olabilmemiz bunu gerektiriyor. Aksi takdirde bir çok milletin başına gelen, tarihte silinme kaybolma hadieseleri bizi de bulur birgün...

Kürdistan İslam Partisi PİK

Bu bildiri, Cephe toplantılarına başlanmadan önce Kürd örgütlerine ve Kamuouna dağıtılmıştır



Kürdistan İslami Hareketin lideri Şeyh Osman b. Abdulaziz

www.arsivakurd.org

KÜRD SORUNU NEDİR?

PİK sözcüsü Dr. Muzaffer'in kaleminden



Yüce Allaha hamd, ounun habibine, âl ve eshabına sâlat ve selamı sunduktan sonra: Kürd sorunu sadece siyasi bir sorun değil, bilakis kök ve esasında öyle çok sorunları barındırıyor ki kökteki o sorunlar çözüme kavuşmadıkça kürd sorununun çözümünden söz edilemez. Aşağıda bu sorunlardan bir kaç tanesine kısaca değinmek istiyorum:

A- İNSAN KERAMETİNİN SORUNUDUR:

Yüce Allah CC. buyuruyor ki: "Biz Ademoğlunu onurlu (şan ve şeref sahibi - mükerrem) kıldık. Onları karada ve denizde taşıdık. Kendilerine güzel güzel rızıklar verdik. Yine onları yarattıklarımızın bir çoğundan cidden üstün kıldık" İsra 70

Fakat biz bugün gözlerimizle müşahede ediyoruz ki, Kürd insanının insani kerâmeti heder edilmiş ve kendisine bir insani ölçü ve kiymet takdir edilmemektedir. Kendi ismiyle, kendi hüviyetiyle, geçmişte olduğu gibi şimdi de birçok milletlerin kendi toprağının ismiyle ve Ademoğulları arasında tanışmaya vesile olarak yaratılan halkının ismiyle bile isimlenemediği bir ortamda hangi kerametten söz edilebilir ki.

Birisine hitab ederken, kendisine kerâmet ve hürmet vermek istendiği zaman fıtri ve bedihi olan kişiye kendi ismiyle ve hoşlandığı bir edayla çağırmaktır. Kendisini kızdırmaması ve karşılıklı saygıyı kazanması için bu tavırla karşılık vermesinin gereği inkar edilemez. Fakat kerâmet'in düşmesiyle ve hürmetin ortadan kalkmasıyla konuşmacı muhatabı nazari itibara almaması, ismiyle çağırmaması olağandır. Saygının ve kerametin en düşük derecesi, muhatabın yanındakilerin ismiyle veya o çağrışımı veren ilahi ayetlerin birisiyle çağırmaktır.

Biz kürdlerin kerâmeti, bu dereceye düşürülmüştür. Zira insanlar bizi ayrı ayrı isimlerle isimlendiriyorlar. Bu isimlerin bazıları çok gülünçtür. Örneğin: **"Dağ Türkleri", "Kuzey halkı", "Şalvar sahipleri"** gibi.

Bu durumun ışığı altında dikkat ederseniz "Kürdistan" diye bilinen toprağımız ve tarihi vatanımız bile, Doğu Anadolu, Kuzey Irak, Batı Azerbeycan ve Bahteran gibi sun'î isimlerle isimlendirilmektedir. Bunun benzerini başka bir yerde bulamazsınız. Ne tarihi bir kaynakta ve nede bibliyoğrafik bir Ansiklopedide.

Bu durum ve tutumlar, hakikatta bir Kürd insanının kerâmetinden bir şey eksiltmeyeceğine dair nazarı dikkati çekmek istiyoruz. Çünkü bu kerameti yüce Allah bahşetmiştir. Eğer Kürd halkına karşı yürütülen bu tutumlar bir anlam ifade ediyorsa, o da kin ve hased-

www.arsivkurdi.org

liklerinden dolayı Kürdleri isimleriyle isimlendirmeyen ve tarihi vatanları olan Kürdistanı inkar eden zalimlerin "inkarcı, ahmakça ve cahilce" tutumlarını ifade ediyor. Bu bedihi olarak görülmekle birlikte delil olarak şöyle bir Misal verebiliriz: Sesi ayarlı ve derli toplu bir ANDELİB´e birisi **"Bu merkep ve onun anırması ne kadar hoşuma gidiyor"** dese bütün insanlar bu şahsın akıl kaybına uğradığını veya hamakat ve cehalette ileri olduğunun kanaatına varacaklar. Bu ölçümlerin aynısını, Kürd ve Kürdistanı inkar, onların ismini veya topraklarını bilmemezlikten gelen birisine tatbik edebilirsiniz. Bu inkar, aynı zamanda Allah ve Resülüne isyan ve günah olarak itibar edilir. Zira yüce Allah şöyle buyurmaktadır:

- " *Onları babalarına nisbet ederek çağırın. Allah katında en doğrusu budur.*" *Ahzap 5*
- " *Neden bildiğiniz gerçeği gizliyorsunuz !*" *âli imrân 71*
- " *Hakkı batıl ile karıştırmayın, bilerek Hakkı gizlemeyin.*" *Bakara 42*
- " *Şahitliği gizlemeyin, kim şahitliği gizlerse bilsin ki onun kalbi günahkardır.*" *Bakara 283*

gibi biçok Nass hükmündeki ayet ve hadisler, göz önünde bulunan hakikatların inkarını, yalanlamasını veya gizlemesini yasaklamaktadır. Bizim babalarımız, islamın başlangıcından bu yana Kürd idiler ve hatta islamiyetten önce CUDİ dağına konan Nuh AS.'ın tarihinde Kürdlerin atalarına işaret vardır. Kürdler'in islama yaptığı öyle hizmetler varki bunları ancak nankör ve kin sahibi insanlar inkar edebilir. Örneğin: **Haranlı İbnu Teymiyye, Salahuddin-i Eyyübi, Şeyh Bahauddin-i Nakşibendi, Ebul Hamid Muhammed El Ğazzali, İmami Nevevi, İmam-i Hudri, Şeyh Abdulkadir-i Geylani, İbnu Hacib, Muhammed Abduh, Hasan El Benna, Said-i Nursi** ve birçok ilim adamları İslam dinine ve İslam ümmetine yaptıkları tarihi, ahlaki, ictimai, siyasi ve islami değerler konusunda hizmet inkar edilemediği gibi İslam ümmetine izzetini, mecdini, şerefini tazeledikleri de inkar edilemez. Bunların benzeri çoktur.

B - GASP KONUSUDUR:

İslam şeriâtına göre gasp hadisesi şiddetle yasaklanmıştır. Haram ve gayri meşruluğu o dereceye varıyor ki, gasp edilen yerlerde namaz kılmak fasit ve geçersiz kabul edilir. Fakat biz, gözlerimizle müşahede ediyoruz ki, Kürdler topraklarında sahip olduğu her şey, semeresi, suyu, madenleri, hazineleri hulasa herşeyleri yıllardan beri gasp edilmiştir. Bugüne kadar da hiç bir parçası gerçek sahiplerine iade edilmemiştir. Müslümanları kuşatan cehalet ise kendileri ile hakikat arasını bir perde ile kesmiştir. Kalpleri üzerine de perde çekildiğinden bu zalimane gasb'a rıza gösterdiler. Kürdler, defalarca bu gasb'ı kaldırmak için teşebbüs ettiler. Fakat tarihi mülklerini kendilerine iade etmek için gasbedilen yerlerden bir kısmını almak için her başlarını kaldırdıkları zaman işgalci ve gasbedici hükümetlerin saldırısına uğramış, evlatları katledilmiş, malları ve namusları talan edilmiş, diyarlarından sürgün edilerek darmadağan edilmişlerdir. Bu gasb ve talan diyarlarında devam edip gitmiştir.

Biz kendilerinin müslüman olduklarını iddia eden komşularımıza dürüst ve samimi kelimelerimizi tevcih etmeyi ve tarihin tekerrüründe bulunan hak mesajını sunmayı islami görev olarak telakki ediyoruz ve diyoruz ki: **Kürdlere karşı olan gayri islami tutum ve davranışlar değiştirilmeli, zalimlerle birlikte işgal toprağının üzerinde kalınmaması, mazlumların saffında yer alıp zalimlere karşı tavır konulması ve Kürdlere karşı olan mezalimlerden doğan kayıpların ve hukukların iade edilmesi konusunda bir mü'mine yakışır biçimde yardımcı olunuz.!..** Gasb batıldır. Her ne kadar hile ve gizlilikle yapılsa bile.. Kaldı ki zorla, masum insanları öldürmek ve insan şeref ve hayysiyetini çiğnemek yoluyla olsa yapılan gasbın cerimeti daha büyüktür...

Bu noktalardan hareketle, Peygamber SAV'in **" Sizden birisi bir münkeri gördüğüne onu eliyle değiştirsin, gücü yetmezse**

www.arsivakurdi.org

diliyle değiştirsin, buna da gücü yetmezse kalbiyle karşı çıksın. Bu ise imanın en zayıfıdır" hadisi şerifi'nin hükmü altına girenler hariç Kürdistan toprakları gasbedildikten sonra, Kürdistanı gasbeden milletlerin bu gasb toprakları üzerinde kıldıkları bütün namazlar batıldır. Bundan sonra da kılacakları namazlar batıl ve geçersiz olmaya devam edecektir. Kürdistanı imha etmek için gönderilen asker veya orada ikamet için gönderilen aileler, eğer buradaki gasb ve zulme karşı; elleriyle veya dilleriyle veya kalbleriyle karşı çıkmazlarsa, bu gasb toprakları üzerinde kılacakları namazlar batıldır ve diğer bütün hal ve hareketleri de Allaha karşı masiyet ve günah olarak geçer. Zulüm ve gasb'a kaşı sessiz kalanların günahları gittikçe çoğalır. Günahların çoğalması da yüce Allah'ın gazap ve cezasını celbeder.

Onun için komşularımıza Kürdistan toprakları üzerindeki işgal ve tahakkümü kaldırsınlar ve islama uymayan tutumlarından tevbe edip dönsünler ki yüce Allah onların üzerindeki gaza ve ikabını kaldırsın. Peygamberimiz SAV buyuruyor ki: **" Yerdekine merhamet et ki gökteki sana merhamet etsin"** Hakim ve Tabarani rivayet etmiştir

C - SADAKAT KONUSUDUR:

Yüce Allah CC. "Ancak mü'minler kardeştir" Hucurat 10. buyurmaktadır. Bügün Kürdistanda olup bitenler etrafında, özellikle Osmanlı hilafetinin çöküşünden bu yana, derin ve dikkatlice düşünüldüğünde, sadık bir araştırmacı bu ayetin iki kavramını görecektir: Birinci kavrama girenler, sadakatla ve yakini olarak islama iman edenlerdir. Bunların tümü kardeştir. İkinci kavrama girenler ise, İslam ve İmanlarıda sakat olmayan şekli olarak İslamı kabul eden ve İslamın ve imanın anlamını yaşamayanlardır. Bunların arasında kardeşlik bağı yoktur. Çünkü gerçek anlamda sadaketle iman edenlerden değillerdir.

Esefle belirteyim ki, bugünkü Kürd komşularında görünen realiteye göre ikinci kavrama giren müslüman tipleri ortada bulunduğunu söylememiz hakikatlara daha yakındır. Çünkü, Sadık olan Allah CC'dür. Onun vahyini insanlara açıklayan Resulüllah SAV de sadıktır. Hakiki anlamda müslümanların arasında kardeşliğin kalkmasıyla, yalandan, sahtekarlıktan ve hilelerden dolayı **islami tanışma** yıldızı parlamamaktadır. Bilakis özellikle Kürd komşularında islama ve imana sadakatsızlıklarından dolayı güvensizlik ve düşmanlık ön plana çıkmaktadır. Sadık-i Emin olan Peygamberimiz'in **"Sizden biriniz kendi nefsine dilediğini kardeşine dilemedikçe iman etmiş olmaz"** hadisine göre Kürd komşuları kendi nefislerine dilediklerini kürd kardeşlerine dilemediklerini birçok konularda gördüğümüz için, bu konularda islama olan sadakatın esas rol oynadığını belirtmek istiyoruz. Bu konuda Kürd komşuları, kendilerine bir devlet veya birkaç devlet olmayı sevdikleri halde müslüman Kürd kardeşlerine istememeleri onların İslama olan sadakatsızlıklarını yansıtır. (Farısların bir devleti, Türklerin ve arapların birkaç devleti (!) vardır). Bu konu çok önemli ve İslami çözüm bazında davanın esasını teşkil eder. Bu yanlış tutumlar islamın potasında eritilmedikçe ve bölge halkları gerçek islama dönmedikçe bu problemin çözüme kavuşması mümkün görülmemektedir.

Bu durumlara karşı biz Kürd halkı olarak Allah'ın fazl ve keremiyle komşularımıza sadakatsızlığı göstermiş değiliz. Çünkü biz, komşularımızı imana, sadakata ve ihlasa davet ediyoruz. Biz onlara kendi nefislerimize temenni ettiğimiz, ilerlemeyi, gelişmeyi ve refahı kendilerine de temenni ediyoruz. Biz komşularımıza Yüce Allah'ın emrettiği gibi Allah'a ve Resulüne dönmelerini tavsiye ediyoruz. **"Eğer bir şeyde ihtilafa düşerseniz, Allah ve Resulüne havale ediniz"**

Bu zaviyeden yüce Allah'ın geniş rahmetini hem bize hem kendilerine temenni eder, bizden ve onlardan azab ve gazabını kaldırmasını dileriz.

www.arsivkurdi.org

D - İHMAL KONUSUDUR:

Allah'ın Resulü'ünün: **" Her çocuk İslam fıtratı üzerinde doğar, Anne ve babaları onu yahudileştirirler veya hiristiyanlaştırırlar veya mecusileştirirler."** mubarek sözü, nesillerin terbiye, eğitim ve yetiştirilmesinin ana sorumluları anne ve baba olduklarını bize bildirmektedir. Anne ve babalar evlatlarına islam üzerinde temel eğitimin verilmesi için zemin hazırlamak zorundadırlar. Fakat bu nasıl mümkün olacaktır. Kürdler, bütün zorluklara rağmen ana kucağında yasaklanan bir dille temel şahsiyet verilmeye başlanıyor, kısa bir zaman sonra hükümetlerin merhameti (!) altına giriyor. Küfür, fusuk ve gayri islami eğitim sistemi altında eğitilmeye başlanıyor. Bu konuda diğer komşu müslüman çocuklarıyla aynı mukadderatı paylaşıyorlar. Fakat diğer komşu müslüman çocuklarından önemli farklılıkları vardır. Fırsat eşitsizliği konusunda müslüman Kürd evlatlarının mağduriyetlerinden birkaç noktayı arzetmekte fayda vardır:

1. Bütün ümmetin müslüman çocukları ilk eğitimini devlet okullarında ana diliyle direkt kavramlarla, zihinleri çatallaşmadan alırken Kürd evlatları beş değişik yabancı dil ile almak zorunda bırakılıyor.

2. Diğer müslümanların çocukları devlet okullarında okurken bile ayrıca birçok islami hareketler, ve gayri islami hareketlerden destek görürken Müslüman Kürd çocukları bu fırsattan da yararlanımıyor. Örneğin: Doğu Asyada mecüsi hareketi müslüman cocuklarıyla ilgilenirken malezyada müslüman çocuklarıyla Ebim hareketi ilgilenmektedir. İslami hareketler de ta Hindistanın ortasındaki müslüman talebeleriyle ilgilenip yardım ederken hiç birisinin Kürd talebelerine yönelik proğramı yoktur.

Said-i Nursinin (Kürd olmasına rağmen) kurduğu Nursi hareketi birkaç şahsiyet müstesna Türk talebeleriyle ilgilenmekte ve Kürd talebelerine yönelik programı bulunmamaktadır.

Hasan Elbenna (Kürd olmasına rağmen) kurduğu İhvan hareketi, bugün Arap çocuklarına yönelik yardım proğramı bulunmaktadır. Ayrıca ingilizce konuşanlara ve Amerika ve Avrupadaki azınlıklara yönelik Proğramı olmasına rağmen ve Kurucusu Kürd olmasına rağmen Kırk milyonluk bir nufusa sahip Kürd halkına yönelik bir Proğramı bulunmamaktadır. Hatta bu bölgelerde yaşayan müslüman talebelerin işleriyle ilgilenmek için büroları da vardır.

Bu iki hareketi kuran Kürd alimleri, İman, İslam ve İhlas ruhunu hiç ayırım yapmadan bütün müslümanların hayatlarına dönüştürmek için bütün ömürlerini feda ettiler. Fakat bu iki Alimin arkalarından gelen takipçileri, kendilerine güzel ruhi terbiyeyi veren, onlara İslam ahlakını öğreten ve tağutlara karşı mücadele numunesini veren üstadlarına karşı şükür ve vefa borcu olarak Kürd çocuklarına yönelik çalışmalar yapmaları beklenirken malesef Kürd çocuklarını ihmal ettiler, irşad ve ta'lim çalışmalarında bulunmadılar. Bu iki hareketin hiç birisinin Kürd gençliğini araştıracak, başlarına gelen musibet ve felaketlere rağmen ellerinden tutup yardımcı olacak bir komitelleri bile yoktur. Bu son zamanlarda, ihvanlar Suriye ve Irak bölümlerinde kürdlerle ilgilenme kararı almalarına rağmen elle tutulur ve gözle görülür bir çalışmaları olmadığını belirtmek isteriz.
Demek oluyor ki hiçbir İslami hareketin Kürd talebelerine yönelik çalışması bulunmamaktadır. Çünkü ister ferd olsun ister Cemaat olsun Kürd çocuklarına yönelik bir çalışmaya girer girmez kavmiyetçilik, bölücülük ve ırkçılık töhmetleri altına sokulmaktıdır.

3. Kürdistanı işgal altında tutanların, Kürdistanda uyguladıkları eğitim politikalarıyla, Okul yaptırmama siyasetiyle ve şahsiyet düşürücü hareketleriyle hatta fakirleştirme proğramlarıyla, Kürd çocuğunu, diğer milletlerden kendi ekranının sahip olduğu eşitlik fırsatından ve okuma imkanından mahrum bıraktılar.
Bu mahrumiyet ve imkansızlıkların ışığı altında

www.rsweb.org

hangi nisbette Kürd çocuğunun okuma imkanı bulabileceği ve bulanların hangi nisbette başarı kazanacaklarını siz varın tahmin edin.
Bu ihmalin neticesinde, Kürd bölgesi kavmiyetçilik naralarının merkez alanı haline gelmiş ve İslam düşmanı uğursuz marksist, Sosyalist, Baasçı hareketlerin cirit attığı bölge haline geldi. Kürd gençliği bu hareket ve fikirlerden fevkalade etkilendiğini ve hatta birçoğunun akidesinin zedelediğini görüyoruz.
İslami hareketler, Kürdlere merhamet edip sadık yaklaşımlar göstermek ve talim-terbiye konusunda ciddi proğram yapmak için hatalardan tevbe etmeleri gerekirken Kürd gençlerinin kırık ve yanık kalblerini kırmaya, kötülemeye, levme etmeye ve töhmet altına sokmaya başladılar.
Devamlılık arz eden bu **ihmal**'e ilaveten ve ona paralel olarak geçmiş seksen sene boyunca Kürd mücahidlerinin İslam adına verdikleri şehitler de umum müslümanların yanında ufak bir kabul görmemiş, bütün fedakarlıklara rağmen yaranamamışlardır. **Böylelikle Kürdler kendileri ihmal edildikleri gibi şehitleri ve mücadeleleri de ihmal edilmiştir.**

Kürdlerden sonra cihad sahnesine çıkan birçok milletler, müslümanlar tarafından kabul gördüğünü, yardım ve ilgi topladığını müşahede ettik. Örneğin 1992 Şaban ayı ortalarında Keşmir olayı sırasında Pakistanda ve birçok İslam beldelerinde müslümanlar Keşmir kardeşlerine yardıma çağrılırken Kürdistandaki kardeşleri unutuluyordu. Yani her ne kadar Keşmirdeki kardeşlerimiz Kürdlerden çok sonra cihadlarını ilan etmişlerse de onların sesi duyulabiliniyor fakat Müslüman Kürdlerin sesi duyulmuyor.

İnsanlar daima Filistin ve Afganistandaki mücahidlerden söz ediyorlar fakat Kürdistandaki mücahidlerden söz etmiyorlar ! Bazen Filipin, Eritre, Moro ve Azerbeycan ve birçok yerler sıralanır fakat Hilafetin ortadan kaldırılmasından bu yana Kürdlerin yaptıkları cihadtan söz edilmez ! İranda Ayetullah Muntazari duâ ederken daima iranın büyük beldelerini sıralıyordu fakat Kürdlerin şehirlerini ve Kürdistanı duâ'nın dışında tutuyordu !

Onun için bizler her beş vakit farz namazın ve sünnetlerin arkasında şu duayı okumaya karar verdik: Ey büyüğün ve küçüğün Rabbi Allahım ! Ey her tedbiri elinde bulunduran !
Ey Aziz kılan ! Ey zelil kılan ! Ey Allahım; Kürdleri uluslararsı oyunlara terk eyleme ! Sen en iyi dost ve en iyi yardımcısın ! Amin.

Bu mülakat PANEL Dergisiyle yapılmıştır.

İsrailli komutan Bodinger'in gizli ziyareti açıklandı

ANKARA (Hürriyet)

BİR hafta öncesine kadar Lübnan'ın güneyine bomba yağdıran ve taş taş üstünde bırakmayan İsrail Hava Kuvvetleri Komutanı Tümgeneral **Herzi Bodinger**, Türkiye ile olması gereken yakınlaşma ve işbirliğinin gerçekleşmesi dileğinde bulundu.

Üç gündür Türkiye'de bulunan Tümgeneral **Bodinger**, büyük bir gizlilik içinde başlattığı resmi temaslarını dün sürdürdü, Milli Savunma Bakanı **Nevzat Ayaz** ve Genelkurmay Başkanı Orgeneral **Doğan Güreş**'le ayrı ayrı görüştü. **Ayaz**'ı ziyaretine kadar basından gizlenen **Bodinger**, Milli Savunma Bakanlığı'nın görüşmeyi duyurması ile ortaya çıktı. Güvenlik nedeniyle Türkiye'den ayrılmadan kendisiyle ilgili haber yayınlanmaması için önlem alınan **Bodinger**'in, bugün Türkiye'den ayrılması bekleniyor.

Tümgeneral **Bodinger**, **Ayaz**'ı ziyareti sırasında yaptığı konuşmada, Türkiye'ye gelmeden önce okudukları ve duyduklarıyla gördükleri arasında çok büyük fark olduğunu bildirdi, **"Fevkalade bir ülkeyle karşılaştım"** dedi.

Davetlisi olarak geldiği Hava Kuvvetleri komutanı Orgeneral **Halis Burhan**'dan büyük ilgi gördüğünü belirten **Bodinger**, iki ülke arasında dayanışma ve işbirliğinin geliştirilmesini ve bunun en üst seviyeye çıkarılması gerektiğini söyledi. **Bodinger**'le Türk yetkililerin görüşmesinde, iki ülke hava kuvvetleri arasındaki işbirliğinin artırılması için önerilerde bulunuldu, başta havacılık başta olmak üzere savunma sanayii alanında Türkiye ve İsrail arasında işbirliği yapılması gerektiği bildirildi.

www.kurdi.org

Allah´ın şu işine bakın.

Türk devleti tarafında işgal edilen Kürdistanda ve Türkiyede yaşayan 20 milyondan fazla Kürdün hertürlü haklarını hiçe sayan devlet ve onun yüzsüz basının utanmadan yazdığı haberlere bakın.

Gülermisiniz? Ağlarmısınız?

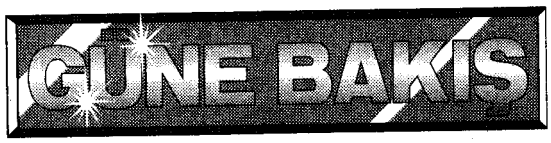

Kuzey Iraklı Türkmenler Türkçe eğitim istiyor

▶ **ANKARA, (Hürriyet)-** Kürt güçlerinin denetiminde bulunan Kuzey Irak'taki Türkmenler, Türkçe eğitim hakkını kazanmaya çalışıyorlar. Irak Milli Türkmen Partisi Lideri **Muzaffer Arslan,** bölgedeki okullarda sadece Kürtçe eğitim verildiğini belirterek, **"Türkmen çocuklara gidecek okul yok. Kürtçe eğitime mahkûmlar"** dedi. Türkçe eğitim için 2 ay önce Kuzey Iraklı Kürtlere başvurulduğu, ancak şu ana kadar ne bir itiraz, ne de onay geldiği kaydedildi. Türkmen lider, geçen hafta bölgede Kürt liderlerle eğitim konusunu da içeren Türkmen-Kürt sorunlarını tartıştıklarını söyledi. **Arslan**'a göre Kürtler Türkçe eğitim onay verseler bile, gerekli altyapı olmadığından eğitime hemen geçilmesi mümkün olmayacak.
(Selin ÇAĞLAYAN)

Hürriyet Gazetinden 30.03.1993

Neymiş efendim, Güney Kürdistandaki Türkmenler kendi çocuklarına anadillerinde eğitim hakkı istiyorlarmış. Çocuklarının zorla Kürdçe eğitim yapmalarını kabul etmiyorlarmış. Biz, her halkın kendi dilinde eğitim yapmasına karşı değiliz amma, Kuzey Kürdistanda 20 milyon Kürd´e zorla türkçe eğitim yaparsınız, onları inkar edersiniz ama Güney Kürdistanda bir avuç Türkmenin kendi dillerinde eğitim yapmasını istersiniz. Bundan dolayı henüz devlet olmamış, ve kendi çocuklarında dahi eğitim hakkı gerçekleştirmemiş Kürdlere dil uzatırsınız.

Bu ne ikiyüzlülük, bu ne çirkeflik, bu ne ahlaksızlıktır.

Not.: Bu arada aldığımız haberler göre, Güney Kürdistanda, Türkmenlerde kendi dillerinde eğitim yapabilme hakkında kavuşmuşlar.
Bakın şu Kürdlerin erkekliğine ve TC devletinin korkaklığına.

Yunaistanda, Bulgaristanda, Kıprısta, Gagavuzda, Romanyada hatta Almanya dahi Türk Çocuklarına anadillerinde eğitim hakkı isteyen fakat 20-25 milyon Kürd için bu hakkı çok gören böyle bir zihniyete ne dersiniz. Bu Zihniyeti taşıyan kişi ve kuruluşlara hangi muameleyi laik görürsünüz? Onlarlar hangi platformda konuşursunuz? Bizce, en temiz platform kozların paylaşıldığı bir platformdur. Çünkü ancak bu dilden anlarlar. İnsan hakları, kadeşlik, dinkardeşliği gibi safsatalara inanmak, ahmaklıktan başka bir şey değildir.
Tüm düşünen insaları vve başta düşünen Kürdleri TC´nin ve onun iki yüzlü basınının bu sahte ve düşmanca tutumuna karşı tavır almalarını bekliyoruz. Bunca yıl koskoca bir milleti yok etmeye çalıştılar. O güzelim ve Zengin Kürdçeyi yasakladılar. Bütün bunların acısını çıkarmanın zamanıdır artık diyoruz. TC ve onun kuruluşları insan haklarından ne anlar. Kardeşlikten ne anlar.....

www.arsivakurdi.org

GÜNEY KÜRDİSTAN´A KURBAN KAMPANYASI

28/05 ile 13/06-1993 tarihleri arasında gittiğim Güney Kürdistanda edindiğim intibaları özet halinde kaleme aldım. Cudi de yayınlarsınız memnun olurum.

28.05.1993 tarihinde Köln´den THY´na ait bir uçağ´a binerek İstanbul´a vardım. Bayram nedeniyle meydana gelen izdiham yüzünden ancak 30 Mayıs günü Habur sınır kapısına varabildim. Güney Kürdistan´a (Kuzey Irak´a) geçmek için TC makamlarına başvurarak çıkış yapma talebinden bulundum. Türkiye Cumhuriyeti Vatandaşı olmam hasebiyle 100,- US$ Konut Fonu ödemem istendi.



Buna karşılık, yurtdışında işçi olduğumu ve bu fonu ödemek zorunda olmadığımı beyan ettim. Irak ile böyle bir antlaşmanın olmadığını söylediler ve Konut Fonunu ödemem için israr ettiler. Yurtdışında olduğumu ve her yurtdışına çıkışımda böyle bir şeyin olmadığını ve bu sefer de böyle olmamasını rica ettim.

Bunun üzerine beni almanca bilen bir Gümrük muhafızına gönderdiler. Ona da aynı şekilde durumu izah ettikten sonra, konut Fonunun tarafımdan ödenmesine gerek olmadığı kanatına vardılar. Çıkışı yaptıktan sonra aynı gün Güney Kürdistana geçtim. Oradaki makamlara, yardım maksadıyla geldiğimi bildirdim onlar da elinde gelen yardımları yapacaklarına dair vaadde bulundular. Hizmetime bir araba tahsis ettiler ve beni **Zaho**dan **Dıhok** kentine götürdüler.

Dıhok´ta **Kürdistan İslami Hareketin´in** karargahına gittim. Hareketin lideri olan **Şeyh Osman´ın** naibi **Şeyh Abdulhamit Rekani** ile temasa geçtim ve hizmet maksadıyla geldiğimi ve Avrupadaki müslümanlardan vekaletten getirdiğim Kurbanları kesip yetim ve Muhtaçlara dağıtma talebimi kendilerine bildirdim.

Bundan çok duygulanan Şeyh Abdulhamit Rekani, "*Biz de, müslümanların bizi unuttuklarını biliyorduk, demek ki hala bizi düşünenler varmış*" türünden duygularını dile getirdi ve aynı zamanda mücahidlerine emir vererek bana her türlü yardımı yapmalarını emretti. Bu görüşmemiz Bayram arefesinde oldu. Ertesi gün yani 31.05.1993 sabahı bayram Namazını kıldıktan sonra işe koyulduk ve 200.000 nüfuslu Dıhok kenti etrafında bulunan 35 Köye kurban taksimlerini yaptıktan sonra geriye kalan kurbanları da 150 Kilometre uzaklıkta ve İran hududuna yakın Rewanduz kentinden taksim ettik. İslami hareketin güçlü olduğu bu bölgede ki halkın çok fakir olduğu bildirildi.

Vaktin darolması ve taşıma imkanlarının kısıtlı olduğu Güney Kürdistan´da bu yıl Kurbanları ancak belli yörelerde dağıtabildik.

Kurbanları dağıtırken şu noktaya dikkat ettik: Tüm yardım kuruluşları yaptıkları

www.arsiv.org

yardımları şehir merkezlerine ve rahatlıkla erişebilcekleri mıntıkalara konsentre ettikleri görülmekte idi. Ulaşılması güç olan köy ve kasabalara yardımın pek gitmediği hatta bazı köylere hiç de varmadığı bildirildi. Bunun değişik sebepleri vardır. Zahmetli ve tehlikeli olan bu bölgelere gitmek kolay olmuyordu. Biz bu yörelere de kurban etlerinin gönderilmesine önem verdik.

Bölgede Avrupa kökenli yardım kuruluşları yanında **İnternational İslamic Relief Organisation** ve Rabıtaya bağlı **İslamic Relieforganisation** adlı islami kurluşlar da büyük miktarda onarım çalışmalarında bulunmaktadırlar.

Bu arada tesbit ettiğim diğer bir husus ise, avrupada gönderilen tüm yardım malzemeleri arasında hristiyanlığı öven yazı ve broşörlerin yanında Kürdçeye tercüme edilmiş incillerin de yer alması olduğudur. Halk arasında geniş bir misyonerlik hareketinin başlatıldığı kaygısı mevcuttu.

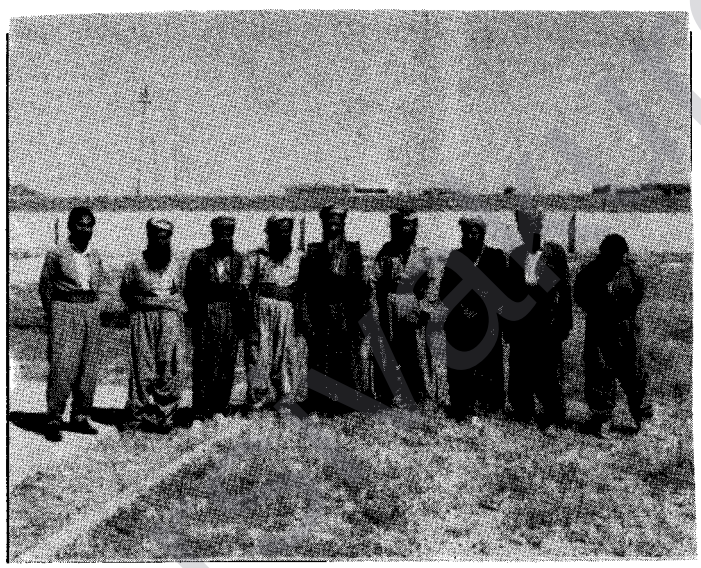

Mücahidlerden bir başka grup

Diğer taraftan halkın ahlakını bozmak için muzır yayınlarının sürekli yapıldığı ve hatta ciklet veya sakız kağıtları arasına çıplak kadın resimlerinin konarak satıldığı görülmüştür. Bunun, yabancı misyonerlerle işbirliği yapan yerli uşaklar tarafından yapıldığı görülmüştür.

İslama bağlı olan bölge halkının ahlakının bozularak değişik amaçlara peşkeş çekilmek istenmesinin açık seçik bir işaretidir.

Halkın ekonomik durumu genel olarak içaçıcı değildir. Ziraat daha henüz yeni yapılmaya başlanmıştır. Arazinin büyük bir kısmı mayınlenmiş durumdadır. Şehirlerde istihdam alanları hiç yok denecek kadar azdır. Maaşlar semboliktir. Mesela bir öğretmenin maaşı 200,- Dinardır (takriben 10 Mark). Ev kiraları 700 ile 3000 Dinar arasındadır. Halkın ekseriyatı ticaretle uğraşmaktadır. Halkın alım gücü zayıftır. Buna karşılık bir çok şey mevcuttur. Aşağı yukarı hiç bir şeyin yokluğu çekilmemektedir.

SİYASİ DURUM:

Bölge büyüklük bakımından takriben Belçika kadardır. Nüfus yoğunluğu 3.5 Milyondur. Ana kentleri Erbil, Dihok ve Süleymaniyedir. Oldukça zengin bir tabiat güzelliğine sahip olan Bölge çok yüksek dağlarla kaplıdır. Yolları bakımsızlık yüzünden çoğu yerlerde tahrip olmuştur. Elektiriği Saddamın kontrulünde bulunan bölgelerden gelmektedir ve günde bir kaç saatliğine kesilmektedir. Sağlık ve eğitim hizmetleri aksaklıklara rağmen yapılmaktadır.

Bölge şu anda dört güç tarafından kontrol edilmektedir:

-Kürdistan Demokrat Partisi (Barzani)

www.anfarsiv.org

-Kürdistan Yurtseverler Biliği (Talabani)
-İslami Hareket (Şeyh Osman)
-Hükümet Güçleri (Federe Devlet Organları)

Bunun yanında irili ufaklı örgütler de görülmektedir.

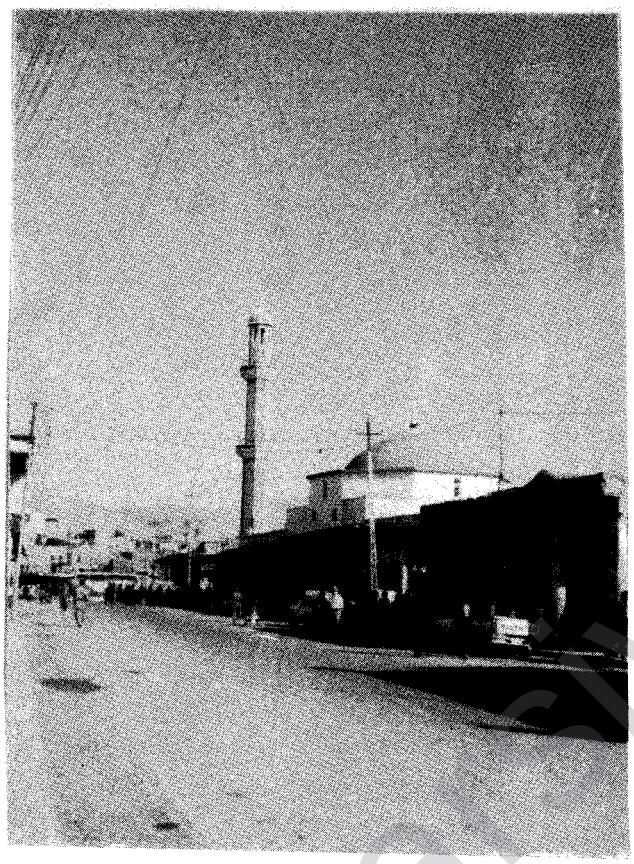

İslami Hareketin merkezi olan Kosancak'tan bir görünüş

İslami hareketin bugünkü durumu diğer güçlere rağmen zayıf görünmekte ise de bu hareketin geniş bir tabana sahip olması ve düzenli bir çalışma yapması neticesinde günden güne güçlenmekte ve kısa bir zamanda diğer güçlere meydan okuyacak duruma geleceğine kanaat ettim.

Hareketin Lideri **Şeyh Osmandır.** Merkezi Raniye kasabasındadır. Çalışma alanları geniş olmakla beraber Medrese ve Camilerdir. Dıhokta bulunan Külliyeyi Şeria adlı İlahiyat fakültesinde 600 kadar öğrencisi bulunmaktadır.

Mücahidler, her türlü imkansızlıklara rağmen büyük bir intizam ve düzen içerinde görevlerini yapmaktadırlar. Halk arasında cesareti ve dürüstlüğünden dolayı sevilmektedirler. Her türlü kötü alışkanlıktan (Sigara içmek vs.) arındırmış bir islami ordu durumundadırlar. Aralarında Araplar ve Türkmenler de bulunmaktadır.

Mevcudu şu anda 7500 kişidir. Dört ana Karargahta Askeri eğitim yapılmaktadır.

Diğer güçler, gerek batılı devletlerce gerekse yardım kuruluşlarınca maddi olarak desteklenmelerine rağmen, İslami Hareket hiç bir yerden yardım alamamaktadır. Mücahidlere aylarca maaş verilmemiştir. (Bir Mücahide verilen maaş ise 100 Dinar takriben 5,-DM tır).

Bir komutanlarının deyimiyle **"Eğer maddi imkanlarımız olsa şimdi 100.000 Mücahidi silah altına alabiliriz"** demesi onların ne derece maddeye muhtaç olduklarını göstermektedir.

Afganistanda savaşmış bir çok Mücahide de rastladım.

Camiler islami tedrisat gören Çocuk ve gençlerle doludur. İslami hareketin en güçlü silahı da işte budur.

Diğer önemli bir nokta ise, islami olmayan güçlerin basın ve yayın hususunda bölgeye yönelik çalışmaları güçlü denecek kadar olmasına rağmen İslami Hareketin sadece merkezi bulunan Raniyede bir televizyon vericisinin bulunması ve zayıf güce sahip bir de radyo işletmesidir. Bu hususta da kendilerine yardım yapılması istendi. Matbaa ve Fotokopya cihazlarının bulunmamasından şikayetçi oldular.

Görüştüğüm tüm askeri ve siyasi sorumlular, hep bir ifadeyle kendilerine maddi yönden yardım edilmelerini talep ettiler.

www.anwarkurd.org

Diğer mıntıkalardaki müslümanlarla ilişki içerisine girmek istediklerini ve karşılıklı yardımlaşmaya önem verdiklerini bildirdiler. Kendilerini düşünen ve yardım gönderen tüm müslümanlara da teşekkürlerinin iletilmesini arzu ettiler.

Kısa olan bu raporu tüm müslümanlara sunarak Güney Kürdistanda ki müslüman halkın ve hareketin ne gibi zorluklarla karşı karşıya bulunduğu ve bütün bu zorluklara rağmen de yine islamı müdafa ettiklerini duyurmak istiyorum.

H.C.

İHOK- İslamische Hilfsorganisation Kurdistan (**Kürdistan İslam Yardım Organisazyonu**) olarak başta **İslami Cemaatlar ve Cemiyetler Birliği** ile **Avrupa Milli Görüş** teşkilatları olmak üzere kampanyamıza katılan tüm müslüman kardeşlerimize, hem kuruluşumuz adına hemde Güney Kürdistan İslami Hareket adına teşekklür eder ve bu yardımseverliğin gelecekte de devamını temenni ederiz.

İHOK
yönetim kurulu

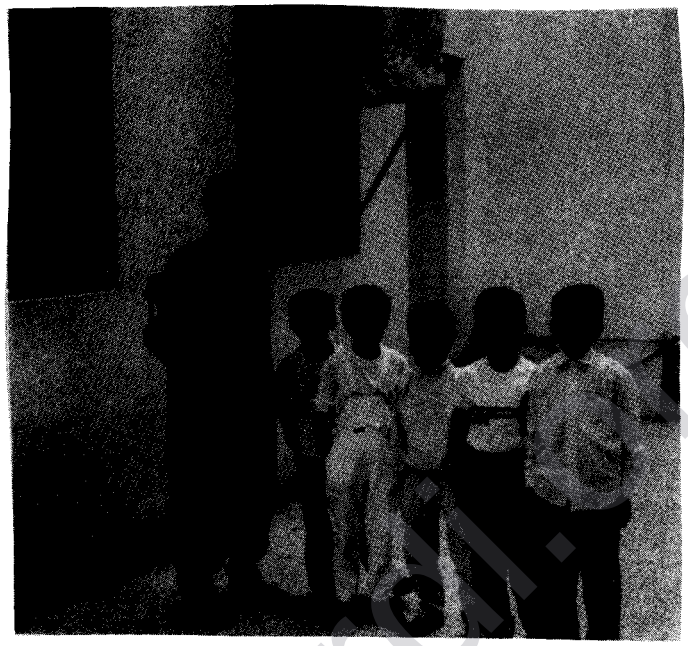

Yetim Çocuklar

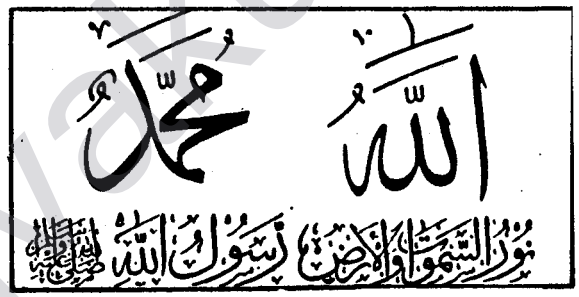

KEÇIKEK RIND U DELAL



Keçikek rind û delal nazik û Helbesta dila yaran
Zanin û Baweriyamin ji bote tu gehiştiya ber miradan
Xwezgivan bi Hezaran hat û çûn nav li te nedan
Bi dil xwaşi fikirim navşîrînê nazenine danî le bûka ciwan

Tûyî bûkevîna egitû yerexorte pir evin
Bejn û balate alandin kirne xelî xwîna sorû nazenîn

Ew Kiye bahqeland daye te ey dilbera deşt û zozan
Tu bizan keçû xortên Kurden canê xwe didin bo bûka ciwan

Li bejna te xemîlî seraser şerefa çand fedayên
Mizgîn ji tere nav û dilda nema tirs û lerz nacv û dengÊ şeran

MELAYE CAN / PARIS

www.arsivakurdi.org

1993 HAC BİLDİRİSİ

PİK'in 1993 Hac Mevsiminde Mekke ve Medinede hacılara dağıttığı bildiriyi aynen aşağıda yayınlıyoruz. Büyük bir ilgiyle karşılanan bu bildiride Hac'ın gereksinimlerinden olan bu çalışmayı yerine getirmenin bir görevidir. Hac sadece ibadet için değildir. Hac'ın diğer bir gayesi de müslümanların, siyaset yapmaları, istişare etmeleri ve müslümanların dertleriyle ilgilinmeleridir.

"Size ne oluyorda Allah yolunda ve Rabbimiz halkı zalim olan şu şehirlerden bizi çıkar, katından bize bir sahip, katından bize bir yardımcı gönder." diyen mustazak erkek, kadın ve çocuklar için savaş mıyorsunuz?"
"Mü´minler Allah yolunda savaşırlar, kafirler de tağut yolunda. O halde hilesi zayıf olan şeytanın dostları ile savaşın."

Ni´sa: 75-76

"Onlarla savaşınki Allah, sizin ellerinizle onlara azap etsin, onları rezil etsin, sizi onlara üstün getirsin ve mü´minlerin göğsünü ferahlandırsın."

"Yoksa siz Allah içinizden cihad eden ve Allah´dan, Resulünden ve mü´minlerden başkasını kendisine sırdaş edinmeyenleri bilmeden bırakılacağınızı mı sandınız?"

Tevbe: 14-16

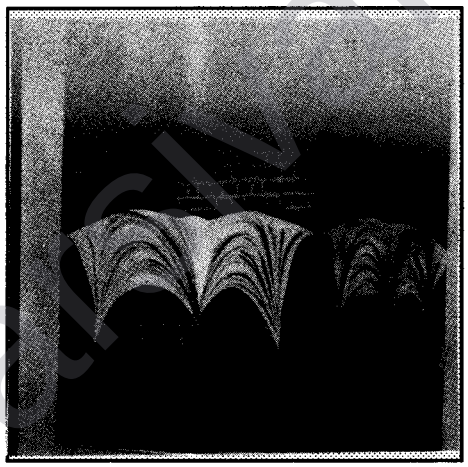

Allah´a hamd´dan sonra salat ve selam onun Resulü üzerine olsun. Müstekbir ve tağutî güçlerin zulmü altında hayat mücadelesi veren mustazaf müslüman halkları Allah´ın selamı ile selamlıyor, Rabbimizden sabır ve sebat temmeni ediyoruz. Ne mutlu o insanlara ki güçlerini Allah´a imanından aldıktan sonra O´nun "Yeryüzünde onları halife kılacağım" çağrısına icabet mücadelesi vermekteler..

ALLAH'IN AZİZ MİSAFİRLERİ:

Allah´ın büyük lütfu ile bu mübarek günlerde büyük bir ibadeti eda etmek üzere buradasınız. Allah (cc) haccınızı mebrur sayınızı meşkur, zenbinizi mağfur eylesin ve mübarek topraklara hoş geldiniz.

Değerli misafirler: Bilindiği gibi bu ibadetin en bariz olan farklı tarafı sosyal yönünün kuvvetli olmasıdır. Dünyanın her bir yanında müslümanlar buraya çoşmakta ve kardeşliğin verdiği manevi havayı teneffüs etmektedir. Hiç bir fark gözetmeyen İslamın evrenselliği işte bu değişik insan kitlelerinin buradaki ortak kalb atışı Tevhidi bir simge arzetmektedir. Dünya müslümanlarının dertleriyle dertlenme onları tanıma ve yakınlık hissetmek gibi ulvi duygular Allah (cc) ın Müslümanlara bağışladığı nimetlerden biridir.

Tabii olarak mustaz´af müslümanların derdi ile dertlenmek, onu kendisi gibi bilmek, kendisi için sevdiği bir şeyi ona da dilemek Müslümanın yüce şahsiyetinin bir ifadesidir...

www.kurdi.org

Günümüz dünyasının en acı zulümleri ile başbaşa bırakılan halklar Müslüman halklardır.... Bu kardeşlerin dertlerine ortak olmak imanî gücün verdiği kardeşane ilişkilerle diyalog zemini oluşturmak yeni ve diri çözümler aramakla mümkün olur... Geçirmekte olduğumuz bu mübarek günler Allah Teâla´nın tanışmamız için bize bahşettiği kıymetli vakitlerdir.

Evet, dünya İslami hareketin karşılaştığı fitne ve sömürge tuzakları karşısında bu günlerde zorlu bir imtihan geçirmektedir. İslam alemi insanlık tarihinin en acı trajedik sahnelerine maruz kalan halklar özelde müslüman halklardır; Emperyalizmin ve onun işbirlikçilerinin süfli emellerine kurban olmaktan kendilerini kurtaramamışlardır. En kanlı facialar ve zulüm örnekleri bugün Bosna-Hersek, Kürdistan, Cezayir, Somali, Keşmir, ve Burma müslüman halklarında yaşamaktayız... Kardeşlerimize bu vesile ile İslami mücadelede muvafakiyetler ve Allah´dan sabırlar temenni ederiz...

Allah´ın aziz misafirleri:

Dünya İslami hareketinin bir sonucu olarak geçtiğimiz günlerde Afganistan İslami hareketi Allah´ın lütfu ile uzun bir şanlı direniş ve sebattan sonra Afganistan İslam Devletini kurarak; Birleşmiş İslam Milletler çizgisinde yerini almıştır. Tevfik Allah´tandır bu kardeşlerimize dualarmızda pay ayırmak ihsandandır.

Kardeşler,

Dünya müstekbirleri ortaya attıkları entrikalarla mustaz´afları yok etmek planları sonucu diğer müslüman halklar üzerinde emellerini gerçekleştirmek arzusunda oldukları gibi, bunun bir parçası olarak bu zaman sürecinde Ortadoğunun en mazlum halklarından biri olan Kürdistan halkı üzerinde parmak oynatmaya yarışıyorlar ya da işbirlikçileri vasıtası ile bu şeytanî planlar statüsünde yaklaşmak isterler.

Müslüman Kürd halkı da diğer müslüman halklar gibi tarihi akış şeridinde kendi imanından aldığı güçle şimdiye dek onurlu mücadelelerde bulunmuş, ne pahasına olursa olsun, İslam değerlerini korumayı becere bildiler. Kudüs Fatihi Selahhadin-i Eyyubi´nin torunları çok ağır bir imtihan geçirmekteler. Allah´a olan imanî bağlılıklarından taviz vermemeye gayret eden bu halk bunun sonucu olarak gayri İslami akımlardan çok az etkilenmiş olmasıdır.

Müslüman Kürd halkı kendi vatanlarından bir bütün olarak diğer halklarla kardeşlik ilkeleri üzerinde ilişkilerini sürdürdüler. Nezamanki sömürgeci güçler ve onların yerli işbirlikçileri devreye girdi, işte o zaman Kürd halkı da (Sayı-Piko) anlaşması ile sömürgenin kurbanı olarak beş parçaya bölündü. Ortadoğunun en zengin kaynaklarına sahip olan Kürdistan böylece halkından koparılarak Kürd halkı yetim bırakıldı...

Değerli Beytullah Misafirleri;

Bu halkın içinde bulunduğu durumdan faydalanmak isteyen İslam düşmanları ortaya attıkları küfür rejimlerle, sultalarının devamı için Kürd halkına yapmadık zulüm ve istibdat örneği kalmadı. Bu halka en büyük darbeyi kültür ve geleneklerini dejenere politikası ile hareketlenen vahşi oyunlarını sergilemişlerdir. Temelde Allah korkusu ve rızası bulunmayan bu kafir rejimlerin ve sahiplerinin en önemli hedefi müslüman halkı İslami değer ölçülerinden, örf adet ve geleneklerinden uzaklaştırmaktır. Bunun için İslam´da olmayan cahilî hesaplarla bu hedeflerini gerçekleştirmek isterler.

Bir zamanlar ağalık sistemi ve kan davaları Müslüman Kürd halkının başına bela edilmiş olan sömürge tuzaklarının neticesi idi. Bu gün ise kafir, ırkçı, laik düzenler İnsan hakları havariliğine bürünerek düzme dolu iddialarla Kürdistanda yeni bir senaryo hazır-

www.agiyarkurd.org

lığı içindedirler..

Bu ve benzeri rejim ve idolojiler gayri İslami olduğu müddetce ne Müslüman Kürd halkına ne de diğer halklara hiç bir zaman ilaç olamazlar. Kurtuluşun tek ilacı İSLAM´-dır.

"Kim İslam´dan başka bir din ararsa bilsinki kendisinden (böyle bir din) asla kabul edilmeyecek ve o ahirette ziyan edenlerden olacaktır" (*Ali-imran :85*)

Bu itikad´dan yola çıkan **PARTİYA İSLAMİYA KURDİSTAN-PİK-** Müslüman Kürd halkının kurtuluşunun İslam´da olduğunu şiar etmiştir. Tüzüğünde (Madde 1) ana gaye Allah rızasıdır.

Mezhebî veya Cemaat taassubunu bir tarafa bırakarak tek gaye İslamı çıkarlar olmak üzere tüm Müslüman Kürd halkını ve diğer mustaz´af halkların İslamî mücadelede yer almasını temenni ederiz. Müslüman, Türk, Arap ve Farıs halkının İslamın bakış açısı ile mazlum Kürd halkına ve Kürdistana gereken ilgili boyutu ile yaklaşmalarını temenni etmekteyiz. Gayri-İslami rejim ve idolojilerin propagandasından etkilenerek dolaylı olarak ta olsa bu mustaz´afların hakkında kusur etmemelerini taleb ederiz. Kardeşlik gereği doğrultusunda ilişkileri İslamın bakış açısı ile değerlendirmelerini temenni ediyoruz. Sömürgenin çizdiği çevrelerle itiraf etme hatalara düşmeyelim.

"Ey insanlar doğrusu biz sizi bir erkekle dişiden yarattık ve birbirinizle tanışmanız için milletlere ve kabilelere ayırdık. Muhakkak ki Allah yanında en değerli ve en üstün olanınız O´ndan çok korkanınızdır. Şüphesiz Allah bilendir haberi olandır." (*Hucurat:13*)

Allah´ın aziz misafirleri Kürdistanlı müslüman kardeşlerimiz;

Tabii hakkınız olan Birleşmiş İslam Ümmetinde onurlu yerinizi "İSLAM-İ KÜRDİSTAN" la alınız. Temelde Allah´a kul olmaktan çıkarıp, kula kul olmayı amaçlayan diyer idolojik sistemlere fırsat vermeyiniz. Tek Çözüm İslam´dır. İslam-î Kürdistan´dır. Bu PİK´in yegane hedefidir.

Değerli Misafirler;

Son günlerde Güney Kürdistanda Baas rejimi kafirlerinin Irak dinarını tedavulden kaldırması ile birlikte yeniden güç sorunlarla başbaşa bırakıldı. Henüz bir rahat nefes almış olan Mazlum Kürd halkı; Ekonomik sıkıntılarla da bastırılınca kendisini yeni arayışlar içinde buldu. Bundan faydalanmak isteyen dış baskılar emirlerine mağlup ederek, bu zayıf noktadan istifade etmek uğruna Kürdistan´ın en değerli kaynaklarını istila etmek isteyeceklerdir. Birleşmiş Milletler genelgeleri artık hiç bir fayda vermeyecektir. Geçmişte hiç bir değer arz etmediği gibi. Kürdistan´ın genelinde olduğu gibi Güney Kürdistan´da da hızlanan İslam-î hareketin faaliyetleri zalimlerin çıkarlarına ters düştüğünden bu gün bastırılmak istenmektedir. Yeni dünya düzeni adı altında Yahudi güdümünde siyonist bir zihniyetle kurulmak istenen laik batı modeli devletlerin temellerini atmaya en büyük engel şüphesiz İslam-î Harekettir. Dolayısı ile bunun halkla dejenere edilmesi uğruna tüm imkanlarını seferber etmekteler, sağlam inançtan kaynaklanan var olma adına bunlara dur denilmeyecek mi?

Kuzey ve Doğu Kürdistan dahilinde işgalciler tarafından kardeşlerimize yapılan işkence ithamlar ve gözaltları ne zamana kadar gözardı edilecektir? Laik kafir rejimin ortaya attığı töhmetlerle nice müslüman işkenceye kurban olmaktadırlar. En nihayet sahadaki güçlerin olumsuzlukları meydana serilince kurbanları yine müslüman Kürd

www.cudi.org

mazlumlarıdır. Kürdistan evlatları bir gün, Allah´a olan imanından beslenen bilinçli hareketinin sürdürmeyecek mi?

"Bilakis zulüm yapanlar, bilgisiz olarak kötü arzularına uydular. Allah´ın saptırdığını kim hidayete erdirir? Onlar için herhangi bir yardım yoktur" ***(Rum : 29)***

Bu münasebetle PİK, içinde bulunduğumuz bu mübarek günlerde ifa etmekte olduğumuz ibadetlerin Allah katında makbul olmasını dileyerek müstaz´af Kürd halkının tevhidi mücadelede yer almasını temenni eder.

Tüm Müslüman halkların kurtuluşuna vesile olması dileğiyle DÜNYA MÜSLÜMANLARI´nın Kurban bayramlarını tebrik ederiz.

KÜRDISTAN İSLAM PARTİSİ olarak dünya kamuoyuna sesleniyoruz. İnsanlığa duyarlı bütün kurum ve kuruluşları ve ferdleri, zalimlere karşı tavır almalarını ve mustaz´af Kürd halkının haklı davasında onları desteklemelerini bekliyoruz.

"Beşeri sistemin iflas ettiği günümüzde İslam Nizamına sarılan mazlumlara müjdeler olsun ki Allah yardımı İnşallah yakındır."

Son olarak duamız Allah´a hamd´dır.

Cejna we piroz be Azadiya Kurdistan nizing be, Musilman geş û kefxweşbin.

PARTİYA İSLAMİYA KURDİSTAN -PİK -
KÜRDİSTAN İSLAM PARTİSİ

Hac ve Umre Komitesi

İSLAMIN EVRENSELLİĞİ

Kiymetli okuyucular, İslamın insanlığa ve aralarındaki dostluğa ve kardeşliğe ne kadar önem verdiğini pek azımız biliyoruz. islam dini bütün insanlar arasında şefkat ve merhameti ve müslümanlar arasında ise kardeşliği emretmektedir. Ama günümüzde, insanlar birbirlerine zulüm etmede yarışıyorlar. Müslümanlar ise islam kardeşliği yerine kavmiyetçilik ve unsuriyet bağlarına daha fazla önem vermekteler. Fasık bir kavim kardeşini bir mü´min kardeşine tercih eden müslümanların bugünkü düştükleri durumlarının işaretidir. Bugün Kürd halkına yapılan tüm zulüm ve işkenceler, müslümanların islamdan ne denli uzak olduklarının açık seçik delilidir.

Büyük alim Seyyid Kutub, ***"İslamın Dünya Görüşü"*** *adlı Kitabında, düştüğümüz hastalıkları görmüş ve gereken teşhisleri bundan elli yıl önce yaparak bize yol göstermiştir. Ama ne yazık ki, biz müslümanlar hala kafirlerin önümüze koyduğu tuzaklara düşmüş ve bir türlü kurtulamıyoruz. İslam milleti emperyalizmin istediği şekilde suni devletçiklere bölünmüş ve müslümanların arasına kavmiyetçilik kini sokulmuştur. Ama İslâmın emrettiği gerçek kardeşlik ise rafa kaldırılmıştır. Aşağıda, İslâmın başta kavmiyetçilik olmak üzere tüm beşeri sistemlere gösterdiği tepkiyi Seyyid Kutub´un kaleminden aktarıyoruz. Daha fazla malumat edinmek isteyenler, Arslan yayınları tarafından basılan "İslamın Dünya Görüşü" adlı esere başvurabilirler.*

Cudi

www.kurdmuslim.org

Islam Evrensel bir dindir:

(Seyyid Kutub)

Rahman ve Rahim olan Allah´ın adıyla

İslâm toplumu, coğrafi sınırları mukayyed olmayan, milliyetçiliği ve ırkçılığı kendine yol edinmeyen ve tüm dünyayı içine alan bir toplumdur. Irk, renk, dil ve hatta din farkı gözetmeden tüm insanlara açıktır. Nitekim İslam, başından beri her türlü ırkçılık propagandasını şiddetle yasaklamış, insanlığın menşeini bir esasta toplamıştır:

"Bir cinsin, diğer cinsten, bir kavmin diğer bir kavimden üstünlüğü takvaları ölçüsündedir".

Renk ve dillerin farklılığı fazilet için bir ölçü teşkil etmez. Allah Teâlâ, bu farklılığın ancak tanışalım ve birbirimizi sevelim diye varetmiştir. Bu farklılık, insanların birbirlerine saldırmalarına bir neden olamaz. İslâm´da fazilet sahibi olmanın bir tek ölçüsü vardır: **"Allah´a kul olmak";** yani O´ndan geldiğine inanarak, tüm emirlerine kayıtsız şartsız teslim olmak. Kulluk şahsî bir vazife olduğu için, ırklarla, renklerle bir iligisi yoktur. Nitekim Allah Teâlâ şöyle buyurmaktadır.

Ey insanlar! sizi bir erkekle, bir dişiden varettik. Sırf tanışasınız diye sizi küçük topluluklara, kabilelere ayırdık. Hiç kuşkusuz Allah nezdinde en hayırlınız, takva bakımından en üstün olanınızdır.

Hucurat: 13

Hz. Peygamber (s.a) şöyle buyurur: Arab olanın, arab olmayana, takva

DEVAMI ARKA SAYFADA ==>

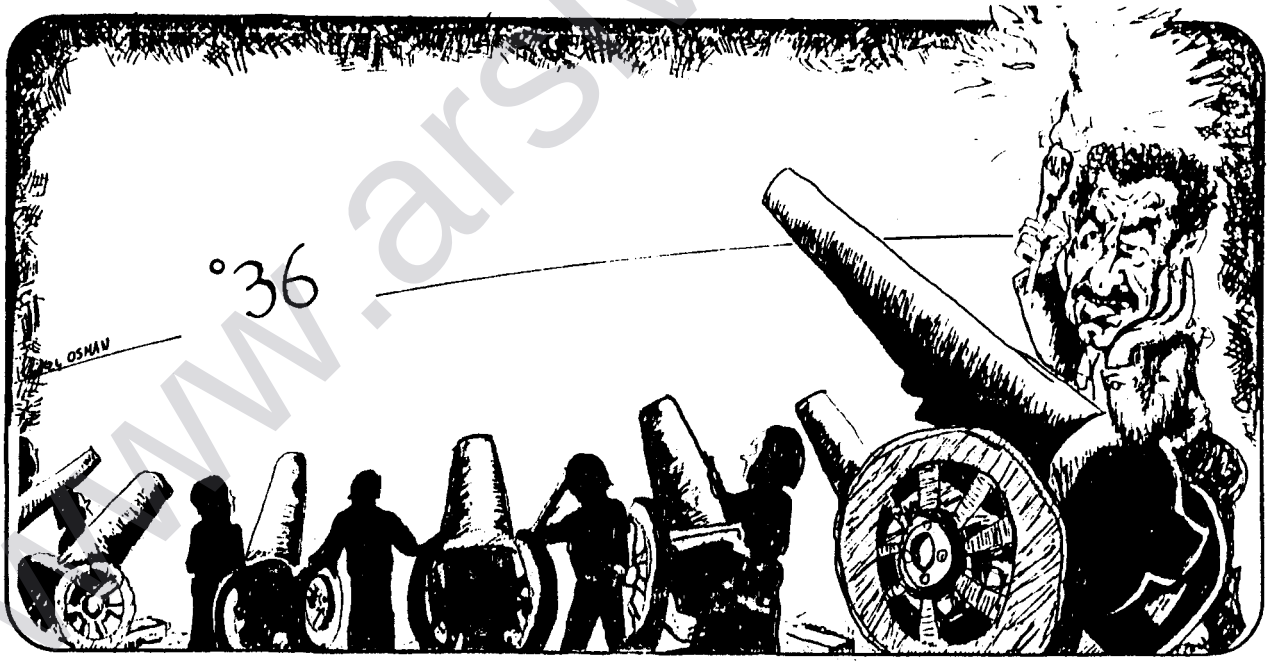

İSLAMDA KARDEŞLİK BÖYLE DEĞİLDİR.

İSLAM HER TOPLUMUN VE HER BİREYİN HAKKINI VERİR

www.arsivakurdi.org

sahibi olmaktan gayrı, hiç bir üstünlüğü yoktur.

İslam dini, bu prensibi milliyetçilik düşüncesini, tâ başından beri söküp atmıştır. Kamil ve tam bir eşitlik içerisinde kapılarını tüm insanlara ardına kadar açmış ve değişmez gerçeği ile insanî duygular üzerine bina etmiştir. İslama göre alman nazizmin yahudilere, Amerika´nın kızılderililere ve Zencilere, Güney Afrika´da beyazların siyahlara uyguladıkları ırkçılık anlayışı son derece çirkin ve menfi bir davranıştır.

Bu nedenle, bir kimse kendisini hangi kavimden sayarsa saysın, hangi dili konuşursa konuşsun, İslâm´ın himayesi altına girebilir, İslâm adaletinin gölgesinde barınıbilir. islâm´ın koruması altına giren herkese, müslümanlara tanınan haklar tanınır ve tanınmakla kalınmaz; aynı şekilde de uygulanır. Çünkü aralarındaki bağ, insanlık bağıdır. Bu böyle bir bağdır ki, siyahı beyazdan, kuzeyliyi güneyliden, doğuluyu batılıdan asla ayırd edemez. Çünkü Allah Teâlâ hepsini insan olarak yaratmış ve tüm insanlığı birbirlerine kopmaz bir bağla bağlamıştır. Nitekim Allah Teâlâ şöyle buyurmaktadır:

> ***"Ey insanlar! Sizi bir tek nefisten yaratan, ondan sonra da eşini vücuda getiren ve ikisinden bir çok erkek ve kadın türeten Rabbinize karşı gelmekten sakının". (Nisa 1)***

Hz. Peygamber de (sa) şöyle buyurmaktadır:

"Kavmiyetçilik yapan, bu yüzden bize baş kaldıran ve kavmiyetçilik güderek ölen bizden değildir".

Irk, renk ve dil farklılıklarını halletmek ve bu farklılıklara dayalı anlayışları yıkmak için, İslâm; insanları birbirinden ayıran, insanları milliyetçilik fikrine sürükleyerek, birbirlerine saldırmalarına neden olan coğrafi sınırları tanımaz. Bu saldırılar, sonuç itibarıyla sömürgecilik afetini getiren bir ırkın diğer bir ırkı sömürmesine, onların topraklarını çiğnemesine yol açan bu batıl düçünce yüzünden meydana gelmektedir.

Çağımızda emperyalizmin en güçlü yardımcısının, belirli bir sınır arkasında benimsenen milliyetçilik düçüncesi olduğu güneş gibi açık gerçeklerdendir. Her devlet, sınırları dahilinde yaşayanların, diğer milletlerin sahip olduklarından yararlanmalarını istemektedir. İşte soğuk veya sıcak savaşlar hep bu zihniyetin mahsulüdür ve Allah göstermesin III. dünya savaşının da yine aynı zihniyetten dolayı meydana gelmesi her an ihtimal dahilindedir.

Kominizm, sosyal yapıyı madde üzerinde kurduğu için; Tarihteki bütün savaşlar emperyalizmden doğmuştur. Emperyalizm, Kapitalizm´in karakteri gereği doğduğu için, bu savaşlar vuku bulmaktadır. Çünkü kapitalizmin en belirgin özelliği sömürüdür. Sömürü fikri ise, sürekli savaş nedeni olmuştur." diye haykırıyorsa da, için aslı bu değildir. Çünkü kim kendini bu determinist yaklaşımdan soyutlar ve onu tesiri altında tutmayı başarırsa, halkın ırkçılığın dar boyutlarına saplanmaması halinde, özel sermayenin tek başına sömürü için yeterli olmadığını görür. Çünkü özel sermaye tek başına kaldığında, bir zümre hesabına ancak diğer bir zümreyi sömürebilir. Bu başka bir sömürü çeşididir ve dünyanın bir ucundaki devletin, bayrağı ayrı olduğu için bir başka devleti sömürmesine benzemez.

Marksizm´in; "Sömürü, kapitalist düzenin ve özel sermayenin en önemli vasfıdır" şeklindeki iddiası, ancak kavmiyetçiliğin hüküm sürdüğü bir ortamda geçerli olabilir. İslâm gibi kardeşlik ruhunu işleyen bir nizamın dünyaya hakim olması durumunda ise emperyalizmin zerresinin dahi yeryüzünde kalması mümkün olamaz. Çünkü İslâm, milliyetçiliği yıkmak suretiyle emperyalizmin kökünü kazımaktadır. Zümrelerin birbirlerini sö-

www.aslvakurdi.org

mürmesini de farklı metod kullanarak önler.

İslâm, ırk ve renk ayrımını tanımadığı gibi, müslümanlar arasında da çoğrafi bir sınır tanımaz. Çünkü arzın mutlak sahibi Allah Teâladır. Dünyayı ve içindekilerini, "İnsan" olarak isimlendirdiği şerefli mahluk için yaratmıştır. Nitekim bir ayette şöyle buyurulmaktadır:

"Rabbin meleklere şöyle demişti: "Arz´da (emirlerimi) tebliğ ve infaza memur bir halife yaratacağım".

Tüm insanlık, yeryüzünü teşhir edip, çalıştırmak ve hazinelerinden yararlanmak bakımından Allah Teâla´nın halifesidir. Tüm müslümanlar da birbirlerinin din kardeşidir. Bu nedenle, birbirlerine yardım etmedikçe ve salih ameller işlemedikçe Allah´ın rahmetine nail olamazlar"

Hz. peygamber (sa) şöyle buyuruyor:

"Yeryüzünde yaşayanlara merhametli davranın ki, Allah Teâla da size merhametli davransın".

Hz. Peygamber efendimiz burada belli bir cins veya zümreyi hatta doğrudan müslümanları dahi kastediyor değildir.

Müslümanların, gerçek islama sarılmaları ve kendi aralarında islamın adaletiyle muamele etmelerine engel olacak hiç bir sebep yoktur. Bilakis Allah (cc) bize bunu emrediyor. Allah´ın emirlerine karşı gelmek ise küfürdür.



Şehid Seyyid Kutub



Cudî'yi okuyunuz ve okutunz.

Cudî'ye madden ve manen yardımcı olunuz.

Cudî hakkında yapacağınız eleştiri ve tavsiyelerinizi bekleriz.

Cudî sizin ve bizim, kısacası hepimizin dergisidir. Sahip çıkalım ve güçlendirelim

İsteme Adresi:

ARAM (CUDİ)
POSTFACH 1347
50303 Brühl
Germany

www.arsivakurdi.org

Kürdistan İslami Hareket'in mensubu Sayın H. Zeynelabidin ile bir söyleşi:

Cudi: Sosyalistler Kürdlere, önce sosyalist devrimi sonra Kürdlerin hakları. Şimdi ise Müslümanlar, ilk önce islamî inkilap daha sonra Kürdistan meselesi diyorlar. Siz bu konu hakkında ne düşünüyorsunuz?

H. Zeynelabidin :

Hamd alemlerin Rabbi olan Allah'a selat u selam onun resulu olan Hz. Muhammede (sav) aline, eshabına ve onların izinde giden bütün Mücahidlerin üzerine olsun.

Söylediğiniz gibi, enternasyonalist sosyalizmi savunan gruplar, ilk etapta sosyalist devrim yapıldıktan sonra Kürdistan probleminin çözüleceğini ve bu devrimin oluşmasıyla Kürdlerin eşit haklara sahip olacağını savunuyorlardı. Eğer Kürd solu ayrılıp Kürdistanda mücadele vermeseydiler, Kürdistan meselesi bu duruma gelmezdi. Nitekim bugün görüyoruz ki Türk solu, devletin yanında ve Kürdlere karşı yer almış durumdadır. Teoride söylemek çok kolay. Fakat pratikte hiç de öyle kolay olmadığını görüyoruz. Bugün Kürdistanda büyük bir katliam var. Can, mal, namus güvenliği yok denecek kadar azdır. Hergün Kürd halkının kanı akıtılıor, malları talan ediliyor, köyler boşaltılıyor ve namusa tecavüz ediliyor. Bütün dünya, Kürdistanda yapılan bu zulme karşı seyirci kalıyor. Bunun yanında müslümanlar ne yapıyor? Ümmetçilik anlayışı ile hareket eden müslümanlar, ne yardımda bulunabiliyorlar ne de Kürd milletinin bu acılarını paylaşıyorlar. Nitekim şimdiye kadar beraber çalıştığımız müslüman gruplar, Kürd ve Kürdistan meselesini büyük günah ve suç olarak gördüler ve halen de görüyorlar. Bugüne kadar hiç bir şey yapmamışlar. Geç de olsa Kürdistanlı Müslümanlar Kürdistanda, TC'nin bu zulmüne karşı organize olup kıyam etmeleri gerekir. Çünkü bir Müslüman kendisini zulümden kurtarmadıkça başkasını kurtarması imkansızdır. Nitekim Hazreti Ali (ra) şöyle diyor: **Bir Millet zulme uğruyorsa, onlara zulüm eden zalimdir. Eğer o millet de zalimlere karşı baş kaldırıp kıyam etmese o millet de zalim duruma düşer. O milet, zalimler zulüm yapsınlar diye ortam sağlamış oluyor.** Bugün Kürdistan bir Cihad alanıdır. En çok zulme uğrayan, varlığı ve kimliği inkar edilen Kürd milletidir. Bundan dolayı, Kürdler ve Müslüman Kürd grupları güçlerini birleştirip küfre ve zulme karşı mücadele vermeleri gerekir. Peygamber (sav) dahi ilk tepliği kendi akrabalarına ve yakınlarına yapmıştır. Allah (cc) öyle emretmiştir. Eğer müslüman Kürdler kendileri Kürdistanda organize olmayıp başka müslümanlardan yardım bekleseler, daha yıllarca müslümanım diyen kişiler ve milletler tarafından inkar edilecektir. Nitekim varlığımız ve kimliğimiz devamlı islamî kisve altında inkar edilip bu duruma getirilmiştir. Ben buna inanıyorum ki, biz ancak kuvvetli olduğumuz müddetçe, diğer müslüman milletler tarafından tanınıp kardeş olarak kabul ediliriz. Kürdler bugüne kadar İslam adına zalim Sultanlar ve Krallar tarafından zulme uğramış ve kimlikleri inkar edilmiştir. Hak Allah'ın ismidir. Eğer Hak adil bir insanın veya milletin elinde olsaydı istemeden veririrdi. Fakat Kürd milletinin hakkı Müslüman da olsa zalimlerin elindedir. Bu hakkı almak için ancak o zalimlerin ellerini kırarak alabiliriz. Bence artık durmanın zamanı değil. Biz varız ve bütün müslüman milletler gibi biz de kendi aramızda organize olup başta Kürdistanı zalim ve kafir işgalcilerin elinde kurtarmak gerekir. Bu yolda bütün

www.arsivakurdi.org

müslüman milletleri de dayanışmaya ve yardımlaşmaya çağırıyoruz. Bilhassa Kuzey Kürdistan (Türkiye-Kürdistanı) daki müslüman Kürdlerin zalim, dinsiz ve faşist TC´ye karşı Cihad etmeleri acilen gereklidir.

Cudi:

Bugün PİK, diğer Kuzey Kürdistanlı Kürd sol örgütleriyle bir Cephede yer alıyor. Bunu nasıl değerlendiriyorsunuz?

H. Zeynelabidin:

İslami Hareketin gayesi, Allah´ın rızasını kazanmak ve Allah´ın adaletini yeryüzüne hakim kılmak için mücadele etmektir. Tevhid inancı mü´minin herşeyinin üzerinde olması gerekir. Olaylara ve meselelere Vah´yi ve Sünnet gözlüğünden bakmak gerekir. Kürd müslümanları, inançlarından taviz vermemek kaydıyla, ortak düşmanlarına karşı, bütün Kürd gruplarıyla ittifak kurabilirler. Nitekim PİK´in, gayesi Kürdistan´ı işgalci devletlerin zulmünden kurtarıp bağımsız bir islami Kürdistan devletini kurmaktır. Bugün Kürdistanda zulüm, işkence, kan ve gözyaşı son haddına ulaşmıştır. TC, bütün gücüyle Kürdistan halkına hiç kimseyi seçmeden, zulüm edip katletmektedir. Artık Kürdistan yanan bir eve benziyor. Bu milleti yangından kurtarmak için kim olursa olsun, onlarla birlik olup yardımlaşmak lazımdır.

Zalim ve dinsiz TC devleti, Kürdistanda bütün canlı ve cansız varlığa karşı toplu bir imha hareketine geçmiştir. Geçmişte bugüne kadar düşmanlarımız, bizi çeşitli entrika ve bahanelerle, birbirimize düşürerek bu hale getirdiler. Artık bu oyunları bozmanın zamanı gelmiştir. O da ancak Kürd milletinin birlikte hareket etmesine bağlıdır. Müslümanın görevi, mustaz´afı koruyarak, müstekbirlere karşı direnerek mücadele vermektir. Nitekim mazlumun dini sorulmaz.

Bunun örneklerini Peygamber (sav) zamanında da görüyoruz:

Bir gün, hakkı Ebu-Cehil tarafından gasp edilmiş mazlum bir Müşrik Ebu- Cehile gider ve hakkını ister. Ebu- Cehil de onunla alay ederek hakkını vermez. Ona: "Git Muhammed (sav) isminde birisi var, o mazlumların hakkını savunuyor, o gelsin senin hakkını banden alsın" der. O Müşrik de Peygamber efendimiz (sav)-´e gider ve olayı kendisine anlatır. Peygamber efendimiz (sav) O şahsın Müşrik olduğunu bildiği halde, gel sen Müslüman ol, senin hakkını ondan sonra savunayım demeden, Ebu Cehil´in kapısına gider ve mazlum Müşrik´in hakkını ondan alır.

Bunun için bu mazlum milletin hakkını savunan bütün Kürd örgütleri bir araya zalimlere karşı kuvvetlerini birleştirmeleri lazımdır. PİK´in, kurulacak olan bu yeni Kürdistan´i Cephede, yer almasını uygun görüyor ve kaçınılmaz bir görev olduğuna inanıyorum.

Cudi:

Kürdistanda, solda bir birliğin işaretleri görünürken, İslami Gruplar arasında bir birlik sağlanamadı. Bu konuda ne düşünüyorsunuz?

H. Zeynelabidin :

İslam dini birlik ve beraberliği emreder. Nitekim Allah (cc) bir ayetinde şöyle buyuruyor:

Allah´ın ipine hepiniz sımsıkı yapışın. Dağılıp ayrılmayın. Ali-İmran: 103

Bunun için bütün müslüman grupların bir araya gelip güçlerini birleştirmeleri lazımdır. İslam ve Kürdistan, ikisi de ağır birer yüktür. Bu misyonu yüklenmek büyük meşşaketlere katlanmayı gerektirir. Müslüman Kürd grupları halen eskide birlikte çalışmış oldukları, Arap, Fars ve Türk müslüman kardeşlerin grup taasupluğu ile yaşamaktadır. Onun için biraraya gelemediler. Başka bir mevzu ise, yakın tarihe kadar, müslüman Kürdlerin, kendi haklarını savunmaları günah ve suç olarak telaki ediliyordu. Ama Allah´a şükür-

www.arsivakurdi.org

ler olsun, artık müslüman Kürdler de kendi meselelerine sahip çıkmaya başladılar. İnanırım ki sıkı bir diyalog kurulursa onlar da kısa bir zamanda bir araya gelip birleşirler. Ve birleşmeleri de zarûridir. Biz varız dediğimiz müddetçe herkes bizi tanır, yoksa başkasına bizi tanıyın biz de müslümanız dediğimiz müddetçe hiç kimse bizi tanıyıp haklarımızı savunmaz.

Kürdistanda ki müslüman grupların, grup taassupluğunu bırakıp, zalim düşmanlarına karşı birleşmeleri kaçınalmaz bir görevdir.

Cudi:

***Şeyh Osman** liderliğinde ki **Kürdistan İslamî Hareketi** bir islami hareket olmasına rağmen bu hareket Kürd olmayan diğer İslami hareketler tarafından desteklenmiyor. Kürdler, bu İslami hareketin güçlenmesi için nasıl yardımda bulunabilirler?*

H. Zeynelabidin:

Yıllarca birlikte çalıştığımız müslümanlar, bilerek veya bilmeyerek, Kürdler hakkında kendi devletlerinin resmi idolojilerini takip ettiler. Müslümanlar Kürdlere ve Kürdistana bu gözlükle baktılar. Kürdistanda ki İslami hareketleri dahi mubah görmediler ve görmüyorlar. Çünkü ekseri İslam hareketler, İslamı resmi sınırlar içerisnde hapsettikleri için, baskı ve zulüm altındaki Kürdlerin direniş hareketlerini bugüne kadar meşru görmediler. Onun için, diğer müslüman milletlere yardım ellerini uzatmalarına rağmen Kürdlere yardım etmeyi ihmal ettiler. Mesela Afganistan, Filistin Moro ve Bosna - Hersek´e yardım ellerini uzattıkları halde en yakınındaki Kürdleri unuttular. Şimdiye kadar müslümanların ileri sürdükleri tek sebep, Kürdistandaki hareketlerin İslami olmadığı idi. Fakat şimdi görüyoruz ki, Kürdistanda faaliyet gösteren İslami hareketlere de yardım etmiyorlar. Demek ki Müslüman kardeşlerimiz, Kürd meselesinde halen kendi devletlerinin resmi idolojilerinin tesirinden kurtulamamışlardır. Dediğiniz gibi Şeyh Osman´ın önderliğini yaptığı **Kürdistan İslami Hareketi** yıllardır dinsiz ve zalim Saddam rejimine karşı mücadele verdiği halde, müslümanlar yardım etmediler. Kendi gündemlerine dahi almadılar. Ben şu anda diğer müslüman kardeşlerimden büyük bir şey beklemiyorum. Başta Kürdler kendi davalarına sahip çıkmaları gerekir. Kendi yaramızı kendimiz kaşımamız lazımdır.

Kürdistan İslam Hareketini vargücümüzle desteklememiz gerekir. Şeyh Sait hareketinden yıllarca sonra hayal ettiğim, Kürdistanda zalimlere karşı kıyam eden bir İslami hareketin, başlamasıydı. O da bugün elhamdülillah vardır. Onun için bütün müslüman Kürd kardeşlerimin bu harekete yardım etmelerin istiyorum.

Cudi: sizlere teşekkür ediyoruz.

H. Zeynelabidin: Ben de bana bu fırsatı verdiğiniz için sizlere teşekür ederim



BY COURTESY OF THE NEAR EAST RELIEF
KURD WOMAN AND CHILD

www.sivakurd.org

İSLAM'IN ŞERİATI VE SİYASET...

Şer'i Şûrasız Hüküm geçersizdir.

Rablerine icabet edenler, dosdoğru namazı kılanlar,işleri kendi aralarında Şûra ile olanlar ve kendilerine rızık olarak verdiklerimizden infak edenler

ŞURA: 38

Şura Siyasi acıdan Farzdır,
(Ş. Ali bin Hac- İslami İnkaz Cephesi Cezayir)

-Her kimse müslümanların müsadesini almadan herhangi bir kişiye biat ederse, hem biat eden hem de biat edilen şahsın öldürülmesi caizdir.
(Ömer İbn Hattab (ra) -Buharî)

-Hilafet, bütün müslümanların toplanıp istişaresiyle olur
(İmam azamın menkibeleri- El Kurdi)

-Ey halklar, benim razım ile isteğime ve müslümanların meşvareti alınmayan bu hüküm başıma bela oldu. Sizleri bu biattan azlediyorum. Gidin ve kendinize başka birisini bulun. (Ömer ibn- Abdulaziz)

- Lider şu şartlarla hedefine ulaşır: Halkın isteği ve hür seçimi.
(Seyyid Kutub, İslam ve Dünya Barışı adlı eserinde Sayfa: 22)

-Gündemi esas hedeflerden saptırmak için, bazen kılıç (savaş) darbelerine bazen de siyaset yalanı ve düzenbazlığına başvurmak, emperyalistlerin başlıca oyunlarındandır. Oysa siyaset İslam´ın cevheridir. Ümmetin şeriatla idaresi ancak siyasi çalışmayla olur. Bu çalışmaları yapmak Allah´a yaklaşmak demektir. Dolayısıyla bir ibadettir. Bunu inkar edenler cahil olup dinimiz hakkında bir şey bilmiyor demektir.
(Ali-bin Hac- Faslul Kelam Sayfa 13)

Peygamber (sav) şöyle buyurur:
Beni İsrail´i Peygamberler yönetirdi.
(Buhar´i, Müslim)

Bazı Batı bilginleri İslam hakkında şöyle derler;

ENRİCO ENSABA TOMİN şöyle der:
İslam´i kanunlar bir çok yerde avrupa kanunlarından ileridirler.

THOMAS ARNOLD şöyle der:
İslam, siyasi bir düzen olmakla birlikte aynı zamanda dini bir düzendir. Peygamber (sav) aynı zamanda din ve devlet başkanıydı.

STROHMANN Der ki:
İslam hem dini hem de siyasi bir fenomen-

www.ersivakurdi.org

dir. İslamı oluşturan aynı zamanda hakim bir Peygamberdir.

FİTZGERALD şöyle der:
İslam sadece bir din değildir. Aynı zamanda siyasi bir sistemdir.

SCHACHT der ki:
İslam bir dinden daha geniştir. Kültürel açıdan kamil bir sistemdir. Çünkü hem dini hem de devleti içine alır.

NALİNU der ki:
Muhammed (sav) aynı dinin ve devletin temelini atmıştır. Onun hayatı boyunca dinin ve devletin sınırları hep birlikte yürümüştür.

LEVİ OLMAN şöyle demiştir:
Biz, İslam´i şeriatı, medeni kanunlar için canlı bir kaynak olarak değerlendirmeliyiz.

HOOKİNG şöyle der:
İslami Şeriatın, yeniden diriliş için hertürlü elementleri bulundurduğunu söylersem, yanılmış sayılmam.

MUHAMMED HAMED EL FAKİH Feth el Mecid adlı eserinde şöyle der (sayfa 406) şöyle der:
Her kim, Frenklerin deyimlerinden, kan, namus, ve mal için kanunlar çıkarır ve bu kanunları Allah´ın kitabı olan Kur´anı Kerim ve Peygamberin sünneti önüne kor ve bu yaptıklarından vazgeçmezse o düpedüz mürted bir kafirdir. Adı ne olursa olsun, isterse ibadeti gece gündüz, namaz, oruç ve hac olsun.

Neticede okurlarımıza şu ayetleri hatırlatmak isteriz.:

Hayır öyle değil; Rabbine andolsun, aralarında çekiştikleri şeylerde seni hakem kılıp sonra senin verdiğin hükme, içlerinde hiç bir sıkıntı bulmaksızın, tam bir teslimiyetle teslim olmadıkça, iman etmiş olmazlar.
NİS'A: 65

Gerçk şu ki, biz Tevratı, içinde bir hidayet ve nur olarak indirdik. Teslim olmuş peygamberler, yahudilere onunla hükmederlerdi. Bilgin-yöneticiler (Rabbaniyun) ve yüksek bilginler de (Ahbar), Allah´ın kitabını korumakla görevli kılındıklarından ve onun üzerine şahidler olduklarından (onunla hükmederlerdi). Öylese insanlardan korkmayın, benden korkun ve ayetlerimi az bir değere karşılık satmayın. Kim Allah´ın indirdiğiyle hükmetmezse, işte onlar, kafir olanlardır.
MA´İDE : 44



www.arsivakurd.org

Bismillahirrahmanirrahym

TÜRK VE KÜRD HALKLARINA

Bin yıldan beri kardeşce bir arada yaşıyoruz. Bu kardeşliğimizin esası islamdır. Kavim olarak ta öylesine birbirimizle ilişkilerimiz gelişmişki et ile tırnak gibidir. Hep beraber islamın sancağını yükseltmek, davayı Kelimatullaha sahip çıkmak ve islam alemine zeval gelmemesi için savaşmış, kanı dökmüş ve şehit vermişiz. En kısası Türkler ve Kürdler kardeştir. Bunu kimse inkar edemez.

Yalnız yetmiş yıldan beri başımızdaki batı kuklası düzen bu kardeşliğimize kölge kondurmuş ve kardeşlik simgesi olan islamı istismar ederek kendi hizmetine sokmak istemiştir. Batı fikirlerine dayalı bir kavmiyetçi devlet kuran Mustafa Kemal ve onun uşakları, Kürdlerin hertürlü meşru haklarını ellerinde alarak onları tarih sahnesinde yok etmek istemiştir. Yetmiş yıl boyunca bu milleti yok etmek için elinde geleni yapmışlar ve hertürlü metodları kullanmışlardır. Bunu yaparken türk halkına karşı islami bir davaya sahip çıkmayı, batıdaki ağalarına karşı da laik olmayı tercih etmişlerdir. Esasında islam düşmanı olan TC Düzeni, islamın kabul etmeyeceği bir cürumu işlerlerken islam kılıfına bürünmüş ve müslüman Türk halkından destek almaya çalışmıştır. Maalesef bundan kısmen de olsa, başarılı olmuştur. Batıya ise, bu Kürdler islama bağlı bir halktır. Bunların ataları olan Selahaddin Eyyubi sizleri Kudüsten kovmuştur. Eğer onlara hak hukuk verirsek onlar yarın başınıza bela olurlar, demişlerdir. Bundan da başarılı olmuşlardır.

Düne kadar Kürd yoktu deniliyordu. Şimdi ise, Kürdler siz varsınız ama sizlere verecek ne bir karış toprağımız var ne de hak hukuk. Radyo ve Televizyon kanallarında sabahtan akşama kadar yunanca, ermenice, ingilizce, fransızca vs. müzikler çalınırken Kürd müziğini çalmak vatana ihanet ve bölücülük olmaktadır. Bunu yaparken, utanmadan 25 milyon Kürdün yüzüne bakmakta ve sizleri tanımıyorum demektedir. Güney Kürdistanda ki Kürdlere de, devlet ilan etmeye kalkışmayın yoksa sizleri bir kaşık suda boğarım deyip, ezeli düşman bildikleri Ermenistanı devlet olarak tanıyan yine TC düzenidir. İsraili ilk tanadıkları gibi.

TC vatandaşı olarak her ülkeye rahatlıkla gidebilirsiniz ama Kürdlerin yaşadıkları mıntıkalar mayınlı alanlarla, gerilim hatlarıyla kapalıdır. Bu ne biçim kardeşlik. Bu ne biçim dostluk.

İslam, Kürdlerin ruhuna, kanına ve kemiğine işlemiştir. Bu halk islam için kendisini feda etmiştir. İslam kardeşliğini en önde tutmuştur. Ama TC bu halkı, kominist, terorist, bölücü ve işbirlikçi göstermeyi de başarmıştır. Türk halkı buna da inanmıştır. Oysa bilinmelidir ki bütün bu sayılan sıfatlar TC'nin kendisinden mevcuttur. Kürd halkı sadece şer'i kardeşlik çerçevesinde meşru haklara sahip olarak kendi vatanında ve toprağında hür olarak yaşamak istemektedir. Köleliğe karşı çıkmaktadır. İslamı kendisine yönetim olarak istemektedir. Bu hakları için mücadele veren bir halka karşı çıkmak, o halka savaş açmak, o halka kurşun sıkmak haksızlığın ve cinayetin en büyüğü demektir.

Eğer Türk halkı müslüman ise, ki bundan şüphemiz yoktur, o zaman müslüman Kürd kardeşine islamın emrettiği gibi davranmalı ve kendisi için istediği hakları onun için de talep etmeli. Aksi takdirde islamın esaslarından uzaklaşılmış, kavmiyetcilik ve milliyetçilik tuzaklarına düşülmüş olunurki, bu da batı zihniyetine ve emperyalizme hizmet etmek olur. İslam ümmetini bölmek olur. Davaya ihanet edilmiş olunur.

Batının, islam aleminde haksız ve sun`i olarak çizdiği sınırları ve içerisinde bulunan devletçikleri de müslümanlara kutsal kabul ettirdiği bir gerçektir. Bu vesile ile müslümanları birbirinden uzaklaştırmış ve aralarına düşmanlık tohumları sokmuştur. Müslüman olarak bu devletleri tanımayalım. Kavmiyetcilik küfründen uzaklaşalım. İslamı şiar edinelim ve hep birlikte Allah'ın ipine sarılalım.

Kürd meselesi ne demokrasi ne de kominizmle çözülür. Kürd meselesi ancak İslam ile çözülür.

PARTİYA İSLAMİYA KURDİSTANİ
-PİK-
KÜRDİSTAN İSLAM PARTİSİ **Avrupa Komitesi**

KÜRD SORUNU VE İSLAMİ ÇÖZÜM ÜZERİNE

Bismillahirrahmanirrahim

İsmet Hoca

İnsanı bir erkekten ve bir dişiden yaratan, sonra kabilelere ve milletlere ayıran, değişik renk ve dillerle süsleyen ve bize bu ayetleri görmeyi nasip eden yüce Allaha hamd ve senalarımızı sunduktan sonra insanları cahiliyye küfründen kurtaran, insanlık onuru için zalimlere karşı mücadeleyi öğreten Resulullah SAV'e, âl ve ashabına salat ve Selamla sözüme başlamak istiyorum.

Değerli kardeşlerim!

Düşünen, his eden bir insan olarak yaşadığımız çevrenin, bölgenin olaylarını, elem ve ızdırabını his ediyor ve görüyoruz. Özellikle bir mü'min olarak kendimize has olan ferasetimizle dahada derinden his ederiz. Zira bizler, hergün olayların içindeyiz. Televizyon, Radyo, Gazete, kahvedeki sohbet ve evdeki konuşmalar, hep aynı şey... zulüm... elem... gözyaşı...evinden ve yurdundan olma, tehcir ve sefalet..!! Nedir bütün bunlar..? Kim çekiyor bu dertleri..? ve asıl sorun nedir..?

Evet, bölgedeki bu dert ve sorunları müslüman Kürd kardeşimiz sineye çekiyor ama nasıl?

Herşeyden önce çevremizde gördüğümüz bu gerçekleri, tahlil etmek ve ona göre bir mü'min olarak tavır koymak mecburiyetindeyiz. Fakat daha iyi tahlil etmemiz için önce olayın aslını iyi tanımamız gerekir.
Sorun nedir? Sorunun tarihi boyutu nedir? Nedir bu olaylar..? Bu olayların sorumlusu kim..?

Bize göre, sorunun bugün görünen tarafı yanında tarihi boyutuna değinmeden günümüz olaylarına inmemiz mümkün değildir.

Tarihçilerin vardıkları ortak kanaata göre, Kürdler milattan binlerce yıl önce aynı bölgede yaşamaktadırlar. Fakat biz burada Kürdlerin Milattan önceki tarihlerini anlatma lüzumunu görmediğimizden kısaca şunları söylemekle iktifa ediyoruz:

Kürdler, Mezebotamya medeniyetini oluşturan, ilk yazıyı ve ilk anayasayı uygulayan ve bir birçok kez devlet kuran bir millettir.

Din olarak Milattan önce 6. ve 7. yüz yıllarından itibaren muharref olan ve aslında tevhid dini olan zerdüşt dinine bağlıydılar. Muhammed (sav) bütün insanlara Resül ve hidayet rehberi olarak gönderilince kürdlerden bir kısmı Muhammed (sav)'e giderek İslamı kabul etmiştir. Bazı tefsirler 82 Kürd sahabinin isimlerini sayar. **İbnu Hacer "El İsabe Fi Temyizis-Sahabe"** adlı eserinde en önemli Kürd sahabelerden;

Caban-i (Gaban) Kürdi Radiyallahu anhu'dan söz eder. Nikah konusunda rivayet ettiği hadislerle meşhurdur. Resül-i ekrem zamanında müslüman olan sahabilerin yardımıyla Kürdistanda hızlı bir tebliğ ve İslama girme hareketleri başlar.

İslam dininin hak, adalet, müsamaha ve eşitlik mesajı kürdlerin arasında kabul görüyor ve ayrıca bu dinin bayraktarlığını yapanlar, diğer dinler gibi bir işgal, istila ve sömürü gayesini gütmediklerini görünce, gönüllü ve isteyerek İslamı kabul ettiler. **Hz. Ömer** zamanında **Bitlise** kadar **İyad bin Ganem** komutasında bir sefer tertip edilmiş ve bu seferden sonra cüz'i olarak bazı yerler hariç, bütün Kürdler savaşmadan, kendi hür iradeleriyle, müslümanlığı kabul ettiler. Farıslar vasıtasıyla farıslara komşu olan birkısım kürdler'in savaşa sürüklendiğini ve müslümanlarla karşı karşıya getirildiklerini görüyoruz.

Kürdler, daha önceki tevhid dinlerinden sahip oldukları güzel örf, adet ve ahlakları vasıtasıyla, İslamiyete girdikten sonra çabuk

www.arsivakurdi.org

adepte oldular ve halkça benimseyerek yaşadıklarını görüyoruz. Öyle ki, herşeyleriyle kendilerini islamiyete vakfetmiş ve islam için can ile mal ile mücadele eder hale geldiler.

Kürdlerin, **Tefsir, Hadis, Fıkıh, Akaid, Matamatik, Fizik, Kimya, Tıb** ve diğer ilimlerde önemli hizmetleri olmuştur.

Örneğin:

Şeyhul İslam İbnu Teymiyye, İbnu Halkan, Ebul İz, İbnu Hacer, İmami Hudri, İmami Nevevi, İbnu Hacip, İmami Curcani, İbnu Salah, El Cezeri, İbnul Esirler yani **(İbnul Esir Elcezeri, Tarihçi İbnul Esir, İbnul Esir Elmuhaddis, İbnul Esir El Edip) İbnu Sirin, Eddeynuri, Fatihin hocası Molla Gorani, Bahauddini Nakşibendi, Şeyh Abdulkadir-i Geylani, Mevlana Halid...**

Asrımızdan da birkaç örnek verecek olursak:

Muhammed Abduh, Said Havva, Hasan El Benna, Ramazan Elbuti, Said-i Nursi, Ahmed Şavki, Tarihçi Muhammed Kurd, Ayetullah Merduh, Abbas Mahmud Akkad ve bunlara benzer İslam tarihinde meşhur ve ilmi hizmeti büyük olan Kürd alimler İslama hizmet etmiştir. Kürd alimlerin hizmetlerine bakılırsa, Kürdistan, Abbasi devrinden asrımıza kadar İslam alimlerini yetiştiren mıntıka haline gelmiştir.

Siyasi alanlarda da Kürdlerin İslama yaptıkları hizmeti tarih altın harflerle sayfalarına kaydetmiştir.

İslamın en karanlık döneminde, yıllarca haçlıların işgalinde kalındığı, vatan ve namusları tarumar edildiği bir devirde, Salahaddini Eyyübi başkanlığında Kürdler kiyam etmiş ve kurtulmalarına vesile olmuşlar.

Böylece Eyyübi devleti gibi bir çok hükümet ve beylikler oluşturmuşlardır. Örneğin: Hezyaniyye hükümeti (906), Şeddadiyye Hükümeti (951), Hasneviyye Hükümeti(959), Şeccaiyye Hükümeti (980), Beni iyar Hükümeti (990), Şevankare Hükümeti (1035) gibi Hükümetlerle hizmet ettiler.

Osmanlılar döneminde de Bazı bölgelerde Emirlik ve Hükümetleri vardı. Örneğin: Bitlis Emirliği, Hakkari Emirliği, Mahmudiyye ve Binyanış Hükümeti gibi.

İran İmparatorluğuna bağlı bazı kürd-hükümetleri oluşmuştur. Örneğin: Kutur, Piredozi, Colani, Dımdımi ve Dınbeki Hükümetleri gibi. Kürdler, Emevi döneminde, Abbasi döneminde, Selçuklu döneminde ve Osmanlı döneminde İslam ordularının gurur kaynağı olmuşlar. Allah rızası için cepheden cepheye koşmuşlar.

Kürdlerin İslamiyete bağlılıkları, Allah ve Resülünün emrettiği gibi büyük bir samimiyet ve teslimiyet içeriyordu. İslam davasına ırklar üstü bir dava olarak bakmışlar ve o kadar ileri gittiler ki kavimlerin islam potasında erimeleri gerektiğine inandılar. İslam kardeşliğinin tesisi için ve fitnelere sebeb olan kavmiyetçilik ve asabiyetçilik durumlarının ortadan kaldırılması için kavimlerle ilgili olan her şeyin islamda kaybolması gerektiğine inanıyorlardı.

Kürdler böyle düşünürken, islamı ölçü olarak kabul ettiklerinden, kendileri gibi islamı kabul eden her şahıs ve her millet de bu anlayışta olmaları gerektiğini düşündüler. Komşuları olan Arap, Farıs ve Türk milletlerinin bu anlayışta olup olmamaları konusunda başka bir düşünceye veya sui zanna bile girme ihtiyacını duymadılar.

Fakat realite bambaşka idi. Kürdlerin komşuları hiç de kürdler gibi düşünmüyordu. Kürdlerin komşuları kürdlere kardeşlik yerine köle gözüyle bakıyor, kendi milletinin hakimiyetini düşünüyorlardı. Kürdler, kendi kavimlerinin varlığını bile inkar edecek dereceye vardıkları bir zamanda Araplar, **Kur'an** dili arapça olması hasabiyle dil ve ırki üstünlük ve şeref iddialarını ileri sürüp **sünnilik** adı altında İslamı millileştirirken **Farıslar şiilikle Türkler de Sufilikle** Millileştirdiler.

Kürd ilim adamlarının Entarnasyonal islam davasına bakış anlayışları, kavmi olan her şeyi şiddetle red ettiği için gayri meşru ırkçılık ile birlikte meşru olan kavimlerin varlığını ve özel hukuklarını da birlikte götürmüş oldu.

www.arsivekurd.org

Kendi kendilerini inkar eden kürdler, komşuları tarafından da inkar edilmeye başlandı. Fakat bu komşular, bir türlü kürdleri paylaşamıyordu. Farısiar Kürdlerin aslı farıstır derken Araplar araptır dediler Türkler de türktür dediler. Böylece talan gibi kabul ederek taksim için birbirini boğazladılar. Ve Kürdistanı beş parçaya bölerek kendilerine kardeş gözüyle bakan kürdleri köleleştirdiler ve hiç acımadan kanını akıttılar, mal ve namusuna el uzattılar.

Kürdlere yapılan bu hiyanetten sonra, aralarındaki kardeşlik anlayışına malesef büyük darbeler indirildi ve düşman haline getirildi.

Kendine zulmedilen, isteği dışında vatanı taksim edilen, Yerinden yurdundan sürülen ve insanlık haysiyetiyle oynanan kürd halkı, inandıkları islama göre, örfi ve insani usullere göre meşru mücadele hakkı doğmuştur. Bu meşru mücadelesini yüz yıla yakındır sürdürmüş ve yeni boyutlarla sürdürmeye devam etmektedir. Bu kısa tarihi izahtan sonra diyebiliriz ki, **Kürd sorunu, İnsani sorundur,** İnsanın kerâmeti sorunudur, **bölge müslümanların sorunudur.** Ümmetin ihmal ettiği bir **ihmal sorundur.** Müslümanların birbirlerine karşı olan samimiyetsizliğinden ve birbirine karşı olan çifte standartlığından doğan bir sorundur.

OLAYLARIN SORUMLUSU HALKLAR DEĞİL BASKICI REJİMLERDİR

Bölgede olan olaylara gelince, bu olaylar ırkçı, şöven ve baskıcı TC rejiminden kaynaklanan olaylardır. Müslümanlara dayatılan ve zorla kabul ettirilmek istenen kemalist rejimdendir. Bu olaylar, kürdleri köle olarak kullanan, onları her türlü insani hak ve hürriyetten mahrum bırakan inkarcı rejimin ve sonunda baskı, zulüm ve işkenceyle patlama noktasına getiren bir düzenin olaylarıdır. Yani, tuğyan ve zorbalık olaylarıdır.

Sorumlusu ise, ne Türktür, ne Kürdtür, ne Araptır, ne Farıstır. Sorumlusu emperyalistler ve onların bölgeki küfür rejimleridir.

Türkiye, Irak, ve **Suriye** rejimlerinin kürdlere karşı küfri tutumları ayan beyan iken, **İran** bu rejimlerle aynı fikirde olduğunu ilan etmesi islami rejimine gölge düşürmüştür. İran, şimdiye kadar kürdlere islamın tanıdığı hakları vermemesi islami rejimine en büyük gölgeyi düşürmüştür. İslam bir bütündür. Hoşunuza giden tarafı tatbik edip gitmeyen tarafı etmezseniz eksik olur ve buna İslam rejimi diyemeyiz...

Partiya İslamiya Kurdistani, Kur'ani Kerimi yasama kaynağı kabul ettiğinden ve Allah rızasını kendine gaye edindiğinden, islami rejimi tatbik ettiğini savunan **İran** hükümetini şer'i şerif hukukuna göre muhasebeye tabi tutması ve şer'i şerife davet etmesi, her mü'minin gibi tabii hakkıdır. On senedir bu daveti yapmaktadır. PİK bu yargılamayı yapıyor ve hak sahibine ulaşıncaya kadar hak bildiği yolda yürüyecektir. İran buna uymak zorundadır. Aksi taktirde Allahın hükmünü tanımamakla diğer tağuti işgalcilerle eşit yargılanacağını hesaba katmalıdır. Bu son günlerde **Suriye** başkenti **Şam**'da yapılan ve **Türkiye, Suriye** ve **İran** dişişleri bakanlarının iştirak ettiği toplantı da gösteriyor ki, İranın kürdlere karşı yürütülen politikası, diğer işgalcilerden pek de farklı değildir. Umarız kafirlerden daha merhametli olur ve İslamca saffını tayin eder.

ÇÖZÜM İSLAMDA

Kürd sorununa adil ve en sağlıklı çözümün PİK'in öne sürdüğü ve ısrarla savunduğu İslami çözüm olacağı konusunda müslümanlar tarafından da artık yavaş yavaş kabul edilr hale gelmektedir. Zamanla **PİK Kürd** kelimesini veya **Kürdistan** kelimesini söylediği için PİK'i ırkçılıkla itham eden bazı çevreler, bügün kendilerinin bu kelimeleri kullanır hale gelmeleri ve bazı gerçekleri kabul etmeleri sevindirici bir gelişmedir. **İslami çözüm,** artık geniş ve değişik yelpazelerle tartışma konusu olacağı ve bu konuda yeni fikrlere sahne ola-

www.arsivkurd.org

cağı açıktır.

İslami çözüm konusunda en fazla cevap arayan sorular, şüphesiz şu sorular olacaktır:

1- PİK neden İslami çözümü seçmiştir? Kürd halkının konumunun tesbiti.

2- İslami çözüm denince ne anlaşılıyor? Bu konuda somut tesbitler.

3- Kürdistanın bugünkü realitesine göre İslami çözüm şekli nasıl olmalıdır? bu konuda fiiliyete konulmuş veya konulacak eylemlerin enlem ve boylamları, fayda ve zararlarının tesbiti.

Bu sorulara daha önceki yazılarımızda kısa da olsa değinildi ve değişik zaviyelerden ele alındı. Fakat şüphesiz fazlasıyla tafsilatına ihtiyaç duyulduğundan bundan sonraki yazılarımızda da değinmek zorunda kalacağız.

Evet. Bu soruları gelecek sayılarımızda cevaplandırmaya çalışacağız



Radikallere karşı, ABD Türk işbirliği

- Amerikan yönetimi, Orta Asya ve Ortadoğu'da istikrar için radikal İslamcı hareketlere karşı kesin mücadele kararı aldı.
- Bu kapsamda Türkiye ile işbirliği yapmayı isteyen Amerikan yönetimi, Türkiye'deki radikal İslamcı örgütlere karşı ortak operasyonlar düzenlenebileceğini tartışıyor. ● Dünyada

ABD, radikal İslamcılara savaş açtı

KIM BU RADIKALCILER? Yarabbi müslümanlar ne zaman uyanacak?

AMERİKA'NIN şu anda **"dünyada en istikrar bozucu tehlike"** olarak yorumladığı radikal İslami hareketlere karşı çok yönlü bir savaş açtı. Amerikan yönetiminin içindeki Ortadoğu ile ilgili bütün birimler, kendilerine verilen direktif nedeniyle radikal İslami hareketler ve bunların bağlantıları hakkında raporlar hazırlıyorlar. Yönetim, bu tür hareketlerin gelişmesine karşı dünya çapında koordineli bir politika izlenmemesi durumunda 2 binli yıllarda radikal İslami hareketlerin en büyük istikrar bozucu etken olarak ortaya çıkacağını düşünüyor.

Beyaz Saray ve **Ulusal Güvenlik Konseyi** yetkililerinin, bu konuda Türk-Amerikan işbirliğini şart gördükleri belirtildi. Orta Asya ve Ortadoğu'da Türkiye'nin kültür, din ve tarih nedeniyle ağırlıklı bir ülke olduğu görüşünde birleşen yetkililer, Türk-Amerikan işbirliği ile Türkiye içindeki radikal İslamcı hareketle de mücadele konusunda önemli bir uluslararası deney elde edeceklerini hesapladılar. Ayrıca, Rusya Devlet Başkanı **Boris Yeltsin**'in eski Sovyet cumhuriyetlerinde radikal İslamcı akımlara karşı sürdürdüğü mücadeleye ses çıkartılmaması kararlaştırdı.

Suriye de Amerikan yönetiminin yaptığı değerlendirmede önemli yer tutuyor. Bu ülkenin radikal İslami harekete karşı daha net tavır almasının sağlanması durumunda bölgedeki güç dengelerinin önemli ölçüde değişeceği düşünülüyor. Lübnan'daki son olaylar ve İsrail ile Suriye'nin birbirlerine karşı sergiledikleri **"dostça"** tavır da Amerikan yönetimini bu sonucun alınacağı konusunda ümitlendiriyor.

- Bütün birimlerdeki Ortadoğu'yla ilgili uzmanlar, yönetimden gelen direktifler üzerine radikal İslami gruplar ve bunların ABD bağlantıları hakkında rapor hazırlıyorlar.
- Amerikan yönetimi, bölgede bu konuda uzlaşabileceği ve ortak politika oluşturabileceği tek güç olan Türkiye ile önümüzdeki dönemde yakın bağlantı içinde çalışacak.

www.kurdishstudies.org

Bismillahirrahmanirrahim

PİK

SONUÇ BİLDİRİSİ

Partimiz, **Kürdistan İslam Partisi - PİK** - Merkez Komitesi 25-26-27/12/1992 tarihleri arasında Kürd halkının bügünkü konumunu ve **PİK**'in siyasi ve islami çalışmalarını görüşmek üzere bazı kadroların da iştirak ettiği geniş bir toplantı tertip etmiş ve aşağıdaki konular görüşülmüştür:

Mevcut dünya konjüktürüne göre, gerek **Kürdistan** bazında ve gerekse uluslararası alanlarda kısa ve uzun vadede yapılması zaruri olan temel esasları tesbit etmiş ve öngörülen hedeflerin uygulama planlarını görüşmüştür.

Üç gün boyunca kardeşlik atmosferi içinde yapılan müşavere, tartışma ve değerlendirme sonucunda **Islami Hareketin** çalışma üslübunda, tanzim ve stratejik alanlarda bazı değişiklikleri de içine aldığı birçok önemli kararlar alınmıştır.

Siyasi, kültürel ve tanzimi alanlarda siyasi çevrelerle düzenlemenin belirlendiği toplantıda, islami çalışmanın genişletilmesi, halkımıza insani yardım elinin uzatılması konusu ve halkımızın maruz kaldığı sıkıntılara göre tedbir ve ihtiyat hallerinin boyutları tartışıldı.

Toplantı, **Kürdistanda Islami Hareketin** geniş çapta çalışmaya geçmesinin zaruretini dile getirmiş ve **Kürdistan** halkına adil hakların elde edilmesi için kürd hareketleriyle sıkı ilişkilere geçilmesini gerekli görmüştür.

Ayrıca uluslararası bazda, diğer islami hareketlerle kardeşlik ilişkilerinin sürdürülmesi ve **Kürdistandaki** mevcut mezalimi tanıtma yoluyla başta islami hareketler arasında olmak üzere uluslararası kamuoyu oluşturma yoluna gidilmesinin önemine işaret edilmiştir. Toplantı, Kürdleri kardeş çatışmalardan şiddetle sakınmalarını tavsiye ederken **Güney Kürdistanda** Kürd halkının başardığı tarihi parlemanto seçimlerinin ve federal hükümeti ilanının, desteklenmesini ve daha sonraki adımlar için korunmasını tavsiye etmiştir.

Kürdistan İslam Partisi merkez komitesi, **Kürdistan** vatanının birliğini vurgularken diğer **Kürd Örgütlerine** beşeri ideolojilerden vazgeçip adil ve gerçek **Islam** dinine dönmeleri, halkımızın birliği ve kurtuluşu bakımından zorunlu görmektedir.

Kürdistan İslam Partisi
Merkez komitesi

25-26-27/12/1992
1-2-3 Recep 1413

Bediuzzaman Said-i Kurd´i Osmanlının son zamanlarında Selanik meydanında söylediği ve gazetelerde neşredilen hürriyet nutkunun son kısmını yeni türkçeye göre sadeleştirerek yayınlıyoruz.

BEDİUZZAMAN SAİD-İ KURDİ'nin Kürdlere hitabesi:

Ey Asuriler ve Kiyaniler'in cihangirlik zamanında öncü, kahraman askerleri olan arslan Kürdler!



Büyük Alim Said´i Kurdî

Beşyüz senedir yattığınız yeter. Artık uyanınız, sabahtır. Yoksa vahşet çölünde, vahşet ve gaflet sizi yağmalayacaktır. Hikmet-i ilahi denilen âlem makinasınındüzeni ve telefon hattı gibi âlemin bütününe uzanan ve değişik şubelere ayrılmış ilahi nur'un kanun'un kurucusu olan **Hikmeti ilahi** ezeli ufuktan kader parmağını kaldırmış, size emrediyor ki: Bölünme ile damla damla dağınık su gibi kaybolan hamiyet ve kuvvetinizi İslamiyetin milliyet fikriyle birleştirip karıştırarak, atomların çekici güçleri gibi bir **genel milli çekici güç'**ün kurulmasıyla Kürd gibi bir büyük kitle, küre gibi döndürerek, islam gücünün güneşi ve Osmanlının himayesindeki yerlerde cazibesine uyulan nurlu bir yıldızı gibi umumun denge ve ahengini koruyunuz.

Hem de **"hürriyet"** denilen, Sübhan ve Ağrı dağları gibi geleceğin dağ zivesinin tepesinde ayağa kalkmış, nefis esareti altına girmeyi yasak etmiş, yabancılara tecavüze müsade etmiyerek Şeriata dayanan hürriyet sultanı, yüksek seda ile sizin gibi geçmişin en derin derelerinde gafil ve dağınık bir millete: **"Cehalet ve fakirliğe hücum için fen, san'at ve silah başına ileri arş!"** emrini veriyor.

Hem de **"Hakikat"** denilen, tabakaların altında gizlenmiş, mahbus kalmış, istibdad tabakasının silinmesi ve kaldırılmasıyla, omuzu üstünde olan cahillik tabakası ve gafletin hafifletilmesiyle sallantıya gelmiş ve kıyama teşebbüs etmiş olan Hakikatların habercisi size her cihetle haber veriyor ki:

Mahiyetinizde kader elinin ektiği istibdadı ve mukadderatınızı fiile çıkaran ve kavmiyetinizin mahiyetinde saklanmış olan özelliklerininizi maarifin (bilginin) hayat suyuyla sulamanın vaktidir. Yoksa kuruyacak yahud tefessüh edecektir.

Hem de **İhtiyaç** denilen, medeniyetin pederi ve ilerlemenin müessisi olan ihtiyaç üstadı, sillesini kaldırmış, size hükmediyorki: Ya hayat ve hürriyetinizi bu vahşi sahrada yağmalamayacaksınız veyahut medeniyet meydanında fen, san'at uçak ve trenine binerek geleceği karşılamak ve o birlik ve beraberlik hallerinizi geri getirerek olgunluk ka'be'sine koşacaksınız.

Hem de **"Milliyet"** denilen, geçmişin derelerinden ve hal sahralarından ve istikbal dağlarından olan Rustemi Zal ve Selahaddini Eyyübi gibi Kürd dâhi kahramanlarıyla bir çadırda oturan bir aile ki, herkesi başkasının haysiyet ve şerefi ile şereflendiren ve yüce hayatın modeli olan milliyet fikrininiz size kat'i emirle emrediyorum ki:

Her biriniz, umum bir milletin hayat ma'kesi ve saadetin koruyucusu sahasında genel

www.arsivakurdi.org

milletin bir müşahhas misali olunuz... şimdiki gibi bir şahış değil, bir millet kadar büyüyeceksiniz. Zira maksadın büyümesi ile himmet de büyür. Ve milliyetin galayanıyla ahlak da olgunlaşır ve yücelir.

Hem de **Meşrutiyet** denilen, kavimlerin saadet sebebi, milli hakimiyeti te'min eden, hayat makinasının buharı olan hürriyet'teki istibdadın cüz'i iradesini ve tahakkümü söndürmekten kurtaran ve şer'i meşveretin mayası ile mayalanan meşru meşrutiyet, millet meclisini imtihana davet ediyor ki:

Rüşt çağınıza ulaştığınızı ve vesâyete ihtiyacınızın olmadığını görmek istiyor. İmtihana hazırlanınız. Varlığınızı, birlikle gösteriniz. Milli hamiyeti ile fikir ve şahsiyetinizin vicdanı, milletin müşterek kalb ve aklı gibi gösteriniz. Yoksa sıfır çekecek, hürriyet diplomasını elinize vermiyecektir.

Evet, geçmişin sahralarında keşmekeşinize sebebiyet veren her birinizdeki ağalık meyli, enaniyet ve dikbaşlılık ... Şimdi ise istikbalin saadet ve medeniyet sarayında fikir icadına, şahsiyet teşebbüsüne ve hürriyet fikrine dönüşecektir. Hatta diyebilirim ki: Başkalarının sukuti medreselerine nisbet sizin gürültülü medreseniz ilmi bir millet meclisini gösteriyor. Ve İmam arkasında fatiha okunuşu ile semavi ve ruhani vızıltılarınız, mezhepçe ve medresece ve kavmiyetçe mahiyetinizdeki meşrutiyet yeteneğinin sırrına kaderin bir imâ ve nişanı vardır.

... İnsan ancak neye cehd ederse ona nail olur." ayetinin başka ünvanı olan şahsi teşebbüse teşvik var.

Hem de her bir kemalin müessis ve hamisi olan **"cesaret ve milli namus"** emrediyor ki:

Nasıl ki şimdiye kadar beyinden kalbe yol açmakla aklı kuvvete karıştırarak, maârifinizi (bilginizi) kılıcın keskin kenarının çizgilerinden öğrenmekle maddi cesarette ilerlediniz, şimdi ise kalbden fikre doğru delik açınız. Kuvveti aklın imdadına ve hissiyatı fikirlerin arkasına gönderiniz. Ta ki, akli cesaret medeniyet meydanında milli namus ayaklar altında çiğnenmesin. Kılıcınız, fen ve sanat cevherinden yapılmalı.

Hem de **" Ana dil"** denilen, milli hislerin pırıltılarının yankısı ve edebin meyvelerinin ağacı ve maârif hayat suyunun kanalları, kiymet ve olgunluğunuzun denge terazisidir. Doğrudan doğruya herkesin vicdanına karşı tünel açmakla hayat pırıltısı gibi dışardan gelen tesirleri iptal edici gücü olan ana dili, ihmalinizle gayet anlaşılmaz hale gele gelmiş ve bazı dalları aşılanmış olan diliniz, tubâ ağacı gibi bir ağacın tecellisine elverişli iken, böyle kurumuş ve perişan kalmış ve medeniyet lisanı olan edebiyattan eksik kalmış olduğundan, esefle belirteyim ki diliniz sizden milli hamiyyeti arz ve şikayet ediyor.

İnsanda kaderin sikkesi dildir. İnsaniyetin sureti ise dil sayfasında açık bir süs gibi şekilleniyor. Anadili ise tabii olduğundan, davet sözcüklerini çağırmaksızın zihne geliyor. Alış-veriş yalnız mana ile kaldığından zihin çatallaşmaz. Ve o lisana giren bilgiler - nakşün alel hacer - " taş üzerindeki nakış" gibi kalıcı kalır. Ve o milli dilin kiyafeti ile görünen her ne olur ise unsiyet kazanır (uzlaşır).

İşte milli hamiyetin bir misalini size takdim ediyorum ki, o da Mutkili Halil Hayali Efendi'dir ki milli hamiyetin her şubesinde olduğu gibi bu dil şubesi meydanında da - kasbus-sabki - kazanmıştır. Ve dilimizin esası olan elif-ba ve sarf ve nahivini (gramerini) meydana getirmiştir. Hatta diyebilirim ki: Hamiyet, gayret ve fedakarlık asrında zayıflığı himayete karıştırarak manevi vücudunu meydana getirmiştir.

Hakikaten Kürdistan madeninden böyle bir hamiyet cevherine raslandığı müddetçe bizim

istikbalimize ümid verecek ve onun gibi cevherler geleceğimizi ışıklandıracaktır.

İşte bu zat, uyulmaya değer bir hamiyet numunesini göstermiş ve milli dilimizin tekamule olan ihtiyaç sahasında bir temel atmıştır. Onun izinde gitmeyi ve temeli üzerine bina inşa etmeyi hamiyet ehline tavsiye ediyorum.

YAŞASIN ŞERİAT-İ ĞARRA..! YAŞASIN ADALETİ İLAHİ..!
YAŞASIN İTTİHADİ MİLLİ..! YAŞASIN MUHABBETİ MİLLİ..!
GEBERSİN AĞRAZİ ŞAHSİYE VE FİKRİ İNTİKAM..!
YAŞASIN AKIL VE TEDBİRİ MÜCESSEM DİNDAR CEMİYETİ AHRAR VE NUR TALEBELERİ..!

Bediuzzaman **Said-i Kurdî**



Burasi Bosna Hersek değil!
Burası Filistin Toprakları değil!
Burası Azerbeycan değil!

Burası Kürdistan.....!

www.asivakurdi.org

YAŞASIN ŞERİAT !

Hem Kürdistanda hem de Anadoluda her gün masum insanlar katl edilmektedir. Bunlar arasında aydın, gazeteci, siyasetci, ilim adamı ve savunmasız kadın, çocuk ve yaşlı insanlar vardır. Öldürmekle birlikte İnsanlığın onur ve şerefi ayaklar altında çiğnenmektedir. İşlenen bu yüzkarası cürümlere karşı her kim olursa olsun insanlık şeref ve haysiyeti namına karşı çıkılması gerekir. Zulme maruz kalan insanların makamı, mevkisi, ırkı, dini ve etiketi sorulmadan, zulüm zulüm olduğundan karşı çıkılır.

Fakat Türkiyede laik ve demokrat geçinen çevreler, bunca zulme gerektiği kadar tepkiyi göstermemiş ve bilakis zalimlere bilfiil destek olmuşlardır. Bu tarihe onların yüz karası olarak geçecektir.

Bugün laik gazeteci **UĞUR MUMCU**´nun katledilmesiyle, kendi canları yanmaya başlayınca, feryad ve figanı koparıp azgın bir şekilde sağa sola sataşmaya başlamış ve gerçek yüzlerini ortaya koymakla halkın dinine ve inançlarına olan düşmanlıklarını açığa vuruyorlar. Bu ne demokrasi ve ne de insan haklarıyla bağdaşır. Bunun din düşmanlığı gütmekten başka bir izahı olamaz.

Kendileri gibi din düşmanlığı siyasetini güden devletin arkasına sığınarak, İslama ve müslümanlara hücüm etmek suretiyle, gerçek çehrelerini ortaya koymuşlardır.

Türkiyede yıllardan beri koyun postuna bürününerek, islama karşı güdülen sinsi siyasetin, yavaş yavaş gün ışığına çıktığı ve safların netleştiği bir ortama doğru gidiş sözkonusudur.

Yıllardan beri müslümanlara karşı güdülen bu sinsi siyaset ve düşmanca tutumlar, halkın anlamadığı kavramlarla yapıldığı için, maalesef halk tarafından tanınmamışlardır.

-Acaba bugün müslümanlara güçlerinin yeteceğine inandıkları için mi maskelerini indiriyorlar?

-Ankara´nın göbeğinde alenen "KAHROLSUN ŞERİAT " deme cesaretini nereden alıyorlar?

-Hangi güçler, onları bu gibi hassas ve tehlikeli senaryoların içine itiyor? Bununla, müslümanların güçlerini mi ölçmek istiyorlar, yoksa müslümanları oyuna mı getirmek istiyorlar?

İyi bilinsin ki, artık müslümanlar **"Bir mü´min bir delikten iki defa ısırılmaz"** Hadis´i şerifini iyice şiar edinmiş ve düşmanlara bir daha **Şeyh Said, Hama, Menemen ve Halepçe** gibi oyun ve katliam fırsatını vermiyeceklerdir.

İslam düşmanlarının, İslama karşı yürüttükleri tüm provokasyonları lanetleliyor ve müslümanları bu gibi oyunlara karşı birliğe ve duyarlı olmaya davet ediyoruz.

İslam düşmanlarına karşı büyük alim Bediüzaman SAİD´İ KURDİ'nin haykırdığı gibi diyoruz ki:

YAŞASIN ŞERİAT, YAŞASIN İSLAM
YAŞASIN MÜSLÜMALARIN EVRENSEL MÜCADELESİ

PARTİYA İSLAMİYA KURDİSTAN
-PİK -
KÜRDİSTAN İSLAM PARTİSİ

Avrupa Komitesi 27.01.1993

www.arsivakurdi.org

Bi navê Xwedayê dilovan û mîhreban

Em û Bere ya netewî

(Ji layê Partiya Islamiya Kurdistanî- PIK ve hatiye)

Berî her tiştî hemd û supasî bo Xwedayê cîhanan, selewat û silava Xwedê bo Peyximber Muhammed û malbata wî û hemû kesên ku li ser rêya wî çûn û heya niha diçin...

Teviya rewşa ramyarî, aborî, çandeyî û hişdariya gelan piştî roxandin û herivtina systema komonîst di cîhanê de hat guhartin. Gelek rêberiyên gelên serdest û yên gelên bindest jî ji têkoşîna dijî kapîtalîzm (sermiyandarî) û Imperyalîzmê sist bûn û di nêva rêya xebatê vegeriyan û xwe havêtin himbêza dijminên çînî û teviya bername û rêbazên xwe guhartin, xwe bi navê " Nûkirinê" dan rex hêzên dijminî û xwe " demokrat" nîşan dan. Evana di hindir tevgerên netewî de jî ciyekî mezin distînin û di nav gelê me de jî hene, lê em dikarin wan di bin navê hêzên rastê de bi cih bikin.

Hinek hêzên din hene, hîn li ser bîr û baweriya xwe ya çepîtiyê mane, bi hêviya avakirina deselatiyeka "nûjen" û raste- rast komonîst dihoşin û jêre dixebitin. Evana jî bi ûşta guhartinên dîrokî yên ku li cîhanê qewimîne nikarin wilo bê çarîk û "tektîk" pêşve biçin. Lewma dibêjin:" Em di va koçbera taze de pêdiviyê kirasekî din in." Baweriya van ne bi demokrasiyê û ne jî bi dîn û Xwedê heye, hema çi bikin? dem wilo bervaj diçe û çerx hatiye guhartin. Evana basikê çepêne û di tevgerên netewî de sireka aktîv dileyzin û bo pêşengiya gelan dixebitin.

Di berhevhatina çep û rastan de nakokiyên di nava gel de kêmtir dibin, hêz û bereya gel mezintir dibe û destên dijmin di standina biryara netewî de kintir dibin. Berhevhatina netewî nîşana xêrêye, ji ber ku di pevçûna wan gel zirarê dibîne û ev berhevhatin nîşana serketina viyana bindestan e û nîşana hildana ala ya gel e, li ciyê bilindkirina ala ya partî û komikên cure- cure ye.

Bêguman ji me Islamiyan tê xwestin, ku em jî di pirseka wilo giring de bersivê bidin. Gelo! ma Islamîxwazên Kurd bereyeka netewî çawa dibînin? Eger bo bereyê gotin "erê" be, dê ciyê xwe di nav de bigirin an ne? Eger cî di nav de girtin, wê heya çi hingavê bit? Eger ji bereyê re gotin " ne ", dê çi şûngirê (Alternativê) bînin ser zimên û dê çi bikin? Ma partiyekî Islamî dikare di nav gelek partiyên rast û çep de bixebite?.

Van pirs û hinekên din jî xwe davêjin qada xebatê û ji me bersivan dixwazin.

Li gor bingeha îslamî ya, ku dibêje:" Ewê ku histobarî(wacib) bê wî nabe, histobariye." em dibînin, ku pêşvedana xebata dijî zordarî û setemê di Kurdistanê de bê alîkariya nava hê-

zên dijî zordarî û setemê naçe serî û bi ser nakeve. Ji ber ku em xwe hêzeka mirovî, ya bo bi cih anîna fermana xwedayî dinasin û fermana xwedayî rakirin û tunekirina zordariyê armancdike, ji me tê xwestin, ku li hember zordariyê hêza gel bikin yek û li gel hêza gelê bindest bin, di nav de bixebitin, ne ji dûrve li wa têkoşînê temaşa bikin, an jî mîna sofiyan xwe ji gel ve bidûrxînin û tenê li kesaniya xwe xwedî derkevin. Alîkariya hev û din di qenciyê de bingeheka îslamî ya dirist e.

Hostayên îslamî yên mezin di Kurdistanê de her bo civandina hêza gelê Kurd û bo firehkirina bereya dijî zordaran xebitîne. Ji wan Şêx Ubeydullah Nihrî û Şêx Mehmûdê Berzencî. Mamhostayê bilind Şêx Saîdê Kurdî di xebata bo bilindkirina navê Islamê banga " Berhevhatin " û " Desthevgirtinê" li hember zaliman kiriye û bi zimanê Kurdî jî di wê pirsê de gotar nivîsandiye. Şêx Saîdê Pîran, Şehîdê Islamê yê gewre di Kurdistanê de bo yekbûna hêzên Kurdan li hember Tûranîzma turkî cîhad kiriye û histoyê xwe di ber wê dogişê de daye darvekirinê.

Di dîroka Islamê de jî gelek asteng hatine pêş rêberên musilmanan, têde civandina hêzên dijî zordariyê ji xwe re kirine kar û xebat. Rêberê Islamê yê pêşeng, peyximberê Xwedê Muhammed, selewat û silava Xwedê lê bin, li gel cihowan û filehan û li gel gawiran jî hinek peyman îmzakirine, bo hinek pirsên giring di dîroka têkoşîna wî ya pîroz bo serkeftina Islamê. Lê çi caran kesek nikare bibêje, ku peyximberê me, selewat û silava Xwedê lê bin, bi rê û baweriya gawiran razî bûbû an jî ji wan re seriyê musilmanan çemandiye.

Em jî mîna hêzeka îslamî ji bo gelê Kurd û bo serketina Islamê di Kurdistanê de dixebitin, ji me re pêwîste, ku li ser vê pirsê, pirsa bereya netewî rawestin, gotina xwe li ser bibêjin û nêrîna xwe têde diyar bikin.

Ji roja ku Partiya Islamî- PIK têde avabûye, berî niha bi sêzdeh salan, partiya me banga " Berhevhatina netewî" kiriye û di bingehname ya xwe de biryarkiriye, ku Partiya Islamî dikare li gel wan hêzên netewî bixebite, ewên ku negirêdayî layekî dijmin bin û ne jî dijî ola piraniya gelê Kurd, ola Islamê bin.

Li ser va bingehê partiya me bo kongira netewî xebitiye û di salên 1989 û 1991 an li bajarê London du caran li gel hinek hêz û komikên netewî xebateka bo kongirekî netewî yê giştî destpêkiriye û ciyê xwe girtiye.

Piştî ku gelê Kurd li başûrê Kurdistanê bi teviya xwe koçkiriye û ji mal û zeviyên xwe dereketiye, li Almaniya sala 1991´ê Hevkarî hatiye avakirinê, têde piraniya partiyên Kurdistanê, dora 15 partiyan cî girtine, yek ji wan hêzan koma Almaniya ya Partiya Islamî ya Kurdistanî- PIK e.

Li başûrê Kurdistanê, gelê Kurd gelek serkeftinên dîrokî bi cih anîn û bêguman avakirina Bere ya Kurdistanî ya, ku daxwaza teviya gel bû, wan serkeftin pêdakirin û ji gelê Kurdistanê re anîn. Kesek nikare bibêje, ku rewşa gelê me di başûr de wê bê bereya kurdistanî baştir û çêtir ba. Xwînrêtina mirovan di şerê birakujiyê de hat rawestandin û cîhan bi çavekî bilind li rêberiya basûrê Kurdistanê dinêre.

www.arsivakurd.org

Raste ku tevgera îslamî li başûrê Kurdistanê derbasnebûye hindir bereya kurdistanî, lê di nava tevgera îslamî û partiyên mezin ên bereyê de hinek peymanên din hene û Şêx Osman rêberê tevgera îslamî, bi xwe jî çi caran nahêle nebaşî têkeve nava tevger û bereyê. Raste hinek dilsarî heye, lê wek em dizanin rêberiya tevgera îslamî di Kurdistanê de gelek hişyar e û çi caran nahêle tevgera îslamî û hêzên netewî li hember hev û din rawestin, di demekê de hemû dijminên gelê Kurd, li gel êk û din, û her dijminek bi serê xwe jî, dixwazin gelê Kurd di dîrokê de tunebike.

Iro li bakurê Kurdistanê destpêkarî (Intiative) ya hêzên çep e. Evana jî bang li Partiya Islamiya Kurdistanî-PIK dikin bo derbasbûna nava bereyeka netewî bi mebesta rizgarkirina gelê Kurdistanê ji zordariya dewleta Turk a nijadperest û mirovneyar. Bêguman dibe, ku hinek hêz hebin ne ji dil de banga partiya îslamî dikin, belko bo hinde ûştên rojaneyî û tektîkî, lê bo vê yekê em bûyereka ku di dema peyximberê Xwedê de, Muhemmed, selewat û silava Xwedê lê bin, tînin bîra xwe:

Carekê di şerê dijî gawiran de hevalbendekî peyximber gawirek avêt xwarê û şûr da ser seriyê wî, ku bikuje, ewê gawir got: **Eşhedu en la îlahe îllelah we eşhedu enne Muhemmeden resollulah**. Hevalbendê peyximber bi gotina wî nehat xapandin, ew kuşt. Gava Muhemmed bihîstî ji hevalbendê xwe pirsî; ma çima te ew mirov kuşt? Hevalbend bersiv da: **Ey cenabê Peyximberê Xwedê! min ew kuşt ji ber ku ew ji dil de îslam nebû bû.** Peyximberê Xwedê gotê: **Ma te ser dilê wî çirand, ku tu zanibî ew îslam bû an ne?**

Em dikarin bilên, ku banga çep û rastan bo partiya îslamî bangeka netewî ye, bi mebesta xebateka netewî yê bereyî ye. Lewma em bersivekî positiv didinê, ji ber ku parta me dibîne, ku partiyek bi tenê xwe îro nikare gelê Kurd ji va bêmirovatiya mezin û reştarî rizgar bike. Ji layekî dî ve hêris, û kedxwarî, mirovneyartî û nijadperestî, talan û xwînmêtina di Kurdistanê de, ji aliyê fermandariya Anqerê ve her tûjtir û tehltir dibin û hêzên îslamî yên Turkiyê çi gavên wilo berçav di çareserkirina pirsa kurdî de navêtine, di dema ku bo gelên din ên musilman, mîna Bosniya, Filestîn, Afganistan û Keşmîr bi teviya hêzên xwe amadene û bo wan gelan hemû rengên alîkariyê nîşan didin. Di rewşekî wilo de, parta me derbazbûna nava bereyekî netewî gaveka pêwîst û giring bo rakirina zordariyê di Kurdistanê de dinase.

Weke em dizanin, bere ne yekbûna partiyane û ne jî tevhevkirina bîr û baweriyan e. Em dîsa dibêjin, ku parta me hemû baweriyên dervey Islamê cahîliyet dinase. Lê ji ber ku mirovên van partiyên çep û rast di Kurdistanê de avakirine û jêre xebatê dikin di bingeha xwe ya ramanî de musilmanin û kurên musilmananin, pir giring e, ku parta îslamî bi wan re têkeve dan û standinekî îdeolocîk, bi mebesta aşkerekirin û binxêzkirina rawestanên îslamî di hemû pirsên civakî, çînî, netewî û navnetewî de, ku Islam baştir bite nasîn û pejirandin.

Em daran naxînin nav loqên bereyê, ku avakirina wê rawestînin an jî bişûnxînin, lê em hêvîdikin, ku di bereyê de hevsazî û hevkarî hebe, divê li hember Islamê dijminahî tunebe, ez-ezî û xweperestiya kesan

û partiyan nemîne û berî her tiştekî bere nebe qada ji hevdizîna hev û din. Divê kesek ji kesekî bilindtir tunebe, çi hêzeka piçûk û çi mezin xwedî mafên giştî bin û berî her mafekî mafê rexnekirina bereyê bi dev û divît, şerê birakujiyê naye pejirandin û karên têrorîstî hîç neyin pîrozkirin, ji ber ku heya niha tevgera azadîxwaza gelê Kurdistanê neketiye şaşiyeka wilo, û hêviya me ewe, ku kesek ji Kurdan û ji hêzên kurdî di va rêya çewt û xwar de neçe.

Bereyeka dijî Imperyalîzmê, koledariyê, nijadperestiyê, zordariya netewî û çînî, bindestiya mirovan, talan û kedxwariyê, bereyeka baş e û em dikarin di nav de cî bigirin û xebatê têde bikin. Lê bereyeka bo zordarî û setemê û derketin dijî Xwedê tea'la emê jê dûrbin û li dij derkevin, ji ber ku Xwedayê me ji me xwestiye em xwe ji zaliman biparêzin, ta em xwe ji agirî biparêzin.

Partiya me di warê avakirina bereyê de, bi zimanê kurdî nivîsînek daye encumana amadekirina rêbaza bereyê, em dê carekê belavbikin, ku hemû musilman û ne musilman, Kurd û nekurd jî bizanin, ka partiya îslamî va bereya netewî çawa dibîne.

Di taliya gotara xwe de, em hemd û supasiyê bo Xwedayê xwe dikin, ku em kirine musilman û dilên me bo yekaniya xwe vekiriye.

Nûneriya bo bereyê

Partiya Islamî ya Kurdistanî- PIK



Ji gotinên pîroz

Peyximberê Xwedê, selewat û silava Xwedê li wî bin, gotiye, ku Serwerê Şehîdan Hemze ye û mirovekî li hember zordarekî hov rabe û bo wê rabûnê bite kuştin.

Weke em dizanin, ciyê Hemze, Xwedê jê razî bit, di dîroka Islamê de ciyekî gelek bilind e. Ew apê (mamê) peyximber bû, di şer û cîhada dijî gawiran de, bo bilindkirina alaya Islamê, xwe dida pêş û hemû gawir ji wî ditirsîn. Gawirekî li pêş wî gotinên dijûn li ser peyximber û Islamê kirin, lê Hemze heya wê demê Islam nebûbû, an jî kesekî nizanîbû, ku ew musilman bûye. Hemze bi tîrkevana xwe li ser rûyê wî xist û gotê: Ma tu çawa dijî Muhemmed dikarî wilo bêjî û ez li ser dînê wî me?!. Ji wê rojê pêve, navê Hemze, Xwedê jê razî be, tirs xistiye dilê gawiran. Gava Hemze hatiye kuştin, gawireka bi navê Hind kezeba wî derhanî û bi didanên xwe çirand. Gava peyximber ew buyer bihîst, sozkir, ku deh gawiran bide ber îşkencê û heyfa Hemze hilîne. Lê Xwedê teâla di Qurana pîroz fermanê dide wî, ku Muhemmed li ser wê hovîtiyê bisebire û xwedî tewat be. Gava Muhemmed ketiye Mekkê, dilê wî fireh bû û seriyê xwe li pêş mezinahiya Xwedê teâla çemand û tiştek bi wan gawiran nekir.
Çawa Hemze, Xwedê jê razî be, li ba peyximber cîbilind bû, wilo mirovê, ku li hember zaliman rabe bilind û giranbuhaye. Islam, ola dijî zordariyê û hovîtiyê ye, Islam kesên, ku dijî zordariyê rabin û bên kuştin şehîd dinase û Xwedê teâla dibêje: (û hîç guman neke, ku ewên di rêya Xwedê de hatine kuştin mirîne, lê ewana li ba xwedayê xwe saxin û rizqê xwe distînin.)
Em dibînin, ku bo standina şehadetê du şert pêwîstin:
- Baweriya bi Xwedê tea'la û kuştin di rêya wî de
- Derketin li dijî zulmê, mîna Hemze û rêhevalên wî, ne derketin bo berdewakirina zulmê. Li ser van du bingehan rêya şehadetê li gor Islamê tê diyar kirin û navkirin. Bona va yekê, wê gelek giring be, ku têkoşîna dijî zulmê bibe parek ji xebata me ya ramyarî û ramanî be. Kesên, ku xwe bo Islamê qurban didin şehîdin, lê ewên, ku bo dijminahiya rêya Islamê dixebitin, pêwîste bas, bizanin, ku baweriya bi Xwedê û bi rêya Xwedê şertek ji du şertên şehadetê ye.

Dema ku gawiran nehêştiye peyximberê Xwedê Muhemmed, selewat û silava Xwedê lê bin, derbasbe ber Kaabê, Xudanên Mekka bi wî re gihan peymanekê, têde van şertên giran hebûn:
- Tenê wê sê rojan li ba Kaabê bimîne
- Nabe bi wî re kesekî çekdar hebe
- Nabe kesekî ji Mekka li gel xwe ji bajêr derxîne
- Kesên ku dixwazin ji wî cuda bibin dikarin li Mekka bimînin.
Peyximber bo Elî got: (Were va peymanê di nava me de binivîse, Bi navê Xwedayê mîhreban û dilovan, eve peymana ku di nava Muhemmed, peyximberê Xwedê û...) ên gawir gotinê: eger me bawer bikira, ku tu peyximberê Xwedêyî, me li te wilo nedikir. Gote Elî: Muhemmed peyximberê Xwedêye bimale û li ciyê wê binivîse: Muhemmed kurê Ebdellah. Imam Elî, Xwedê jê razî be, bersiv da: Na, bi Xwedê ez naguhêrim. Peyximber ji ber ku xwendin nizanî bû ji wî pirskir: Ka te li ku nivîsandî, ezê bimalim. û bi rastî jî cenabê peyximber bi xwe ew pevek malişt û peyman çû serî.

www.arsivakurd.org

Em dikarin di va demê de gelek ders û hodeyan ji va peymanê bigirin. Li ser bingeha sunneta peyximberê Xwedê em dikarin xebatekî peymanî li gel hêzên ne-îslamî bikin, eger ew xebat li dawiyê, ji aliyê dîtina me ve dikeve bin xizmetê Islamê li hember zordariyê û setemê. Nêrîna me li pirsa peyman û bereyan di Kurdistanê de ji va buyera navdar û hinekên din peyda dibe. Em li ser nêrîna peyximberî ya nerm û dûrdaxwaz û dîplomatîk li hemû karên bereyî û peymanî di xebata xwe dijî zordariyê de temaşa dikin û di ruhniya wê de diborin û kefteleftê dikin.

Şêx Saîd

Kamran Bedirxan

Şêx Saîdê behiştîn
zilamekî mezin bû
Di tariya şevê de
Ji bo millet rabû
Millet nezan û êxsîr
Ji xêra xwe bê xeber
Di xeweka giran de
Bê qasid û bê rêber
Weke stêra subehî
Şêx Saîd hat ji Pîran
Bi bawerî û bi sond
Bi heval û bi mêran
Millet nezan û êxsîr
Jêre nebû arîkar
Şêx Saîd darvekirin
Şabûn dijmin û neyar
Şûrê Şêxê rehmetî
Xwîna wî de vemirî
Lê Kurdistan hê saxe....

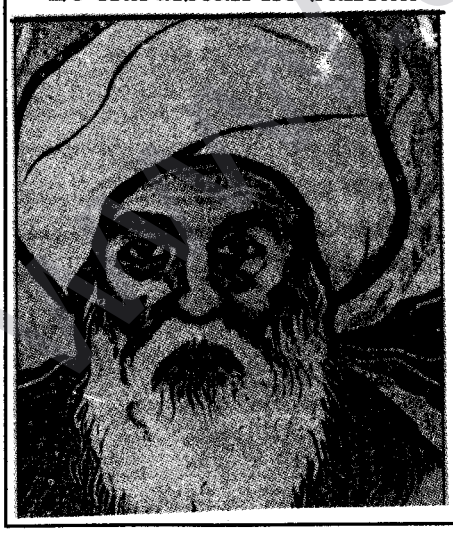

Dengê Dê

Kamran Bedirxan

Kurmancî zimanê bav û kal e
Tirba xwe de dê bi wî dinale
Kurmancî ye deng û şora pêşîn
Kurmancî ye deng û şora paşîn
Sor û gewr û kesk bi rengê kurdî
Bi Kurmancî tenê bi dengê kurdî
Bavê min û dadika sipîpor
Banê me dikin ji tarî ya kûr
Kurmancî zimanê bav û kal e
Tirba xwe de dê bi wî dinale.

Gornistan

Kamran Bedirxan

Tenişta deşta Moşê
Kuştineka xwîndar bû
Ne tenê mêr û mîrxas
Sermiyan jî birîndar bû
Neyar hemî şewitand
Ne gund berda jî ne deşt
Hêstir, girîn û hawar
Mehan çar û rojan heşt
Wekî dijmin nêzîk bû
Bêguman bû nikarî
Sêsde kiçên Kurdistan
Xwe avêtin robarî
Li nav kefên ava sar
Heta îro ji bo wan
Sed girîn û sed kovan
Sed meqam û sed stran

arşivakurd.org

Silav bo Bere ya Kurdistanî

Cankurd/1993

Di dîroka gelên cîhan
Gelek çûn jor û azadin
Bi yekdestî û hevgirtin
Bi serxwebûnê dilşadin

Tenê man Kurd wekî hovan
Li her alîkî tên kuştin
Di dil de her heye kovan
Hemî gava şer û mirdin

Bi hêz û zor û xortanî
Didin lawan ji boyî şer
Şehîdên wan li sînoran
Hinek rûgeş, hinek esmer

Welatê me wilo maye
Mîna gorê, reş û tarî
Gelek dem çûn di zîndanê
Li baxê me xulî barî

Heta kengê dijî bindest
Gelê Kurdî li ber lingan?
Heta kengê dikin nalnal
Kiç û lawan li zîndanan?

Bese ev rewşa bêçarî
Divê em jî bibin azad
Ne her kole, ne her berdest
Ne jî bêmal, ne jî berbad

Eger em jî li hev rûnin
Civatek xwe bi hevxînin
Hemû destan bi dilsozî
Ji bo welat bi hevgînin

Bereyek xort wekî pola
Ji giş hêzan bi hevxînin
Li cîhanê dibin serdest
Û Kurdistanê distînin

Xeber hatî ji dilsozan
Civatên bo bere çêbûn
Gelek rêber û rêzanan
Ji bo Bere li hev civ bûn

Dikim gazî û hawarê
Kesên rênas û dilpakin
Xwedayê me bite hârê
Ta Kurdistanê azakin

Di dîroka gelê Kurdî
Bila carek bira yekbin
Bila dijmin û neyaran
Bi leşker û bi lek lek bin

Gelî yaran, gelî dostan
Werin ba hev ji boyî xwe
Da em jî carekê hildin
Li Kurdistanê ala xwe

Hevalê xewar

Hüsameddin Gül

Mizgîn li gel bû bihar
Gul bişkivî, derket ji xal
Bilbil bi gul ra bû heval
Birano ! rabin ji xew şiyar

Em ketibûn xeyalek li kûr
Zarokêd me temamî hûr
Me girtin avêtin li dûr
Kurdistan li me bû şewq û nûr

Gelî Kurdan li wan giran
Li ber dar û wan keviran
Dest bidin hev wekî biran
Zû xilas bin ji wan xûnxuran

Di fesla mayî Nîsanê
Agir barî li Kurdistanê
Destûr bigrin ji Qura'nê
Ku hûn xilas bin ji zîndanê

www.arsivakurdi.org

Çend Xeber

- Partiya Islamiya Kurdistanî- PIK biryara derbazbûna nav xebata bo bereyeka netewî li bakurê Kurdistanê daye û nûnerê xwe şiyandiye civatên amadekirina bereyê.

- Di rojên Hecê de, li bajarê Medina hevdîtinekî xwes, di nava Dr. Gaborî, ji Partiya Islamiya Kurdistanî- PIK û siyasetkarê kurd ê navdar Celal Talbanî derbasbû, têde li ser rewşa gelê Kurd û Islamê hat axiftin.

- Di dawiya meha Gulan´ ê de, endamekî komîtiya navend a PIK´ê Li pêş komcivîneka musilmanên Ereb li bajarê Aachen´ê, li ser rewşa gelê Kurd û Islamiyan di Kurdistanê de axift, piştre gelek pirs ji wî hatin kirin û diyarbû, ku bawermendên Ereb pir hezdikin rewşa gelê me binasin.

- Di dawiya meha Gulan´ê de hevdîtinek di nava endamê komîtiya navend a PIK´ê, berpirsiyarê têkiliyên derve, Dr. Hoşiyar û hinek berpirsên Partiya Demokrata Kurdistan-Iraq çêbû, têde li ser berhevhatina hêzên kurdî hat axiftin.

- Sekritêrê giştî yê PIK´ê Şêx Omer Xerîb di nivîsara xwe ya dawiyê de, ya bi zimanê erebî (Rûpelin ji dîroka rizgariya kurdî) giranbuhayekî dide ramana kongirekî netewî yê Kurdistanê û dibîne, ku xebata li London di salên 1989´ê û 1991´ê xebateka rast bû û divê bite pêşxistin.

- Di rojên Hecê de, bi zimanê turkî û erebî, bi hezaran nusxe belavokek li ser rewşa gelê Kurd, ji aliyê PIK´ê ve di nav heciyên Kurd û biyanî de, li bajarên Mekka û Medîna hat belavkirin.

- Di rojên cejna Qurbanê de, IHOK, Komela Alîkariya Islamî ya Kurdistanî, li başûrê Kurdistanê, bo kesên feqîr û bêmal gelek qurban serjêkir û goştê qurbanan li wan Kurdan belavkir.

- IHOK li bajarên Suleymanî, Hewlêr(Erbîl) û Dihok sê liqên xwe yên bo alîkariya mirovî vekirin.

- IVK, komela Islamiya Kurdistanî li Koeln/Almanya raporek bi almanî li ser rewşa Kurdistana Sûriyê belavkir, ji aliyê gelek kes û rêkxirawên almanî, swêsrî û Austriayî(nîmsawî) ve supasî hatin û raporê ciyekî bilind girt di nav sazmanên mafên mirovî de.

- HEVKARI, Peymana rêkxistinên Kurdistan´ê li Almaniya, ya ku PIK têde endam e, şeveka bo pişgîriya Kurdistana Federal li şarê Meckenheim/Almanya di dawiya meha hizêranê de derbasdike, têde nûnerê hukumeta kurdî Kak Dilşad Barzanî axiftinekê li ser rewşa Kurdistanê dike.

KÜRDİSTAN İSLAM PARTİSİ´NİN PROGRAMI

1.- Kürdistan İslam Partisi (Partiya islamiya Kurdistan-PİK) siyasi bir parti olup, Kürdistan halkının ve diğer müslüman halkların meşru haklarını elde etmek için 11.12.1400 tarihinde kurulmuştur. Kuruluşu İslam dini esasları (öğretileri) üzerinedir. Amacı: Yüce Allah´a yaklaşmak ve onun rızasına kavuşmaktır.

2.- Kürdistan İslam Partisi PİK, uluslararası islami hareketin bir parçasıdır. genel olarak İslam cemaatları ile ilişki içerisinde olacak, özel olarak da çevresindeki İslam cemaatları ile ilişki içindedir. Civarındaki İslami gruplarla (cemaatlarla) ilişkisini sıklaştırır, ondan yararlanır, yardımda onlara öncelik verir ve aralarında doğacak herhangi bir anlaşmazlığı Kur´anı Kerim ve Sünnete göre çözümlenmesi için hakemler heyetine havale eder.

3.- Müslüman Kürd halkı bir bütün olan İslam ümmetinin bir parçasıdır. Müslüman Kürdistan ise büyük islam diyarının bir parçasıdır. Kürdistan, Kürd halkının coğrafya ve tarih bakımından Anavatanıdır. Çoğunluğu Kürd halkının oturduğu bölgeyi kapsar.

4.- Her müslüman halkın sahip olduğu gibi, Kürd halkı da soyunda, gelişmesinde, dilinde, hususiyetlerinde (ananelerinde), toprağında, hünerlerinde, kendi kendini idare etmede, zulüm, zillet, istibdat ve köleliği red etme, fakirlik, cahillik, hastalık ve gericilikle muharebe etmede meşru hakka sahiptir.

5.- Kürdistan diyarında oturan müslümanlar Kürd kardeşleriyle, Kürdistan diyarını islam, hicret ve yardımlaşma diyarı haline sokmak için birlikte çalışmayı talep eder. Kürdistan diyarı dışında ikamet eden müslüman Kürdler de Kürdistan diyarını islam, hicret ve yardımlaşma diyarı haline getirmek için vatandaki kardeşleriyle birlikte çalışmayı taleb ederler.

6.- Kürdistanki müslüman mezhep ve fırkalar (gruplar) toplumsal yollardan, üzerine ittifak edileceği noktaya kadar karşılıklı yardımlaşırlar ve birlikte yaşarlar. Bununla birlikte ittifak noktalarını genişletmeye gayret sarf ederler. Anlaşmaya ulaşmasında güçlük çekilen konular ise terk edilir. her fırka veya mezhep başkalarına zarar vermemek kaydıyla kendi hususiyetlerine (karakterlerine) bağlı kalabilir. Fırka veya mezhep eğer İslamın geneline bağlı kalır ve özel olarak dinin kesin nasslarıyla (hükümleriyle) çelişmezse İslam ile vasıflanır.

7.- Halkın diniyle çelişmediği ve halkın düşmanlarıyla işbirliği yapmadığı müddetçe, Kürdistanın meşru haklarını elde etmeye çalışan gruplarla yardımlaşmak imkan dahilindedir.

8.- Kürdistan islam Hükümeti diğer İslam ulusları Hükümetiyle «BİRLEŞİK İSLAM MİLLETLERİ DEVLETİ» ile birlikte olur. Her ulus mahalli olarak hüküm için şûra meclisini seçer. Ulusların meclisleri de bütün müslümanlara Reis olacak umumi şûra meclisini seçer.

9.- Kürdistanda resmi dil Kürdçedir. Kürdçe dilbirliğinin sağlanması ve zamanın gereksinimine göre düzenlenmesi gerekir. İbadet için ve Kitab ile Sünnetin anlaşılabilmesi için nass ile (İslamın hükümlerine göre) Arapça dili gereklidir. Ayrıca hangi dile ihtiyaç duyulursa o dil gerekli kılınır.

10.- Müslüman olmayan ve diğer dinlere mensup olan azınlıklar, dini, vatanî ve toplumsal adaletin hürriyetinden istifade ederler.

11.- Halkın elinde ictihadî, yürütme ve yargı güçleri bulunur. Kanunun (Yasamanın) kaynağı Kur´anı Kerim ve Resulullahın (sav) sünnetidir. Halkın seçtiği Şûra Meclisi, halkın adına halkın işlerini yürütür. Bu Meclisin selahiyetinden birisi de liyakatlı (ehil) Fıkıh Ulemaları, Kadılar ve Valilerin selahiyetini tevzih etmektir.

12.- Güç birimleri, toplumun muhafazası, olgunlaştırılması ve düzeltilmesi için dini, aklı, ırzı, nefsi ve malı korumayı esas olarak kabul eder. Ferdler için yeme, içme, barınma, eğitim ve öğretim, sağlık ve evlenme ihtiyaçlarının temini için gereken hususlara riayet eder.

a-İyiliği emretme ve kötülüğü menetme esası.
b-Muamelede iyilik ve hayırda yardımlaşma esası.
c-Yüce karakterleri ve güzel adetleri koruma esası.
d-Cahiliye adetlerine karşı mücadele esası.
e-Ahlakî promlemleri islah etme esası.

13.- Salih bir aile sağlam bir toplumun temel taşını teşkil eder. Bundan böyle ailenin korunması ve aile efradları arasındaki ilişkinin güçlendirilmesi zaruridir. Ayrıca evliliği, sebeplerini hafifletmek suretiyle kolaylaştırıp neslin çoğalmasını teşvik etmektir. Böylelikle fahişeliğe ve iffetsizliğe meydan verilmemiş olunur.

14.- Hukuki ödevlerde toplumun inşasında ve yönlendirilmesinde Kadın ve Erkek eşit haklara sahiptir. Yaratılış ve toplumsal ödevleri bakımından Erkek ile Kadın arasındaki farklılıkların ayırımı islamda belirtilmiştir.

15.- Çocukluk devresi, oluşum ve hazırlık devresi oluşu bakımından önemlidir. Bu devre, yetiştirme şefkatine, güzel terbiyeye ihtiyaç duyduğu gibi sapma ve taşkınlıktan korunmayı da ister.

16.- İslami davet (tebliğ) ancak akılları ikna ve kalbleri tel´if yoluyla olur. Dinde zorlama yoktur. Cihad ise Allah yolunda zalim ve müstekbirleri defetmek ve ister müslüman olsun ister gayri-müslim olsun, mustaz´af mazlumları savunmak için yapılan bir kitaldır. (Savaş, mücadele vs.)

17.- Hürriyet genel bir haktır. Düşünce, tabirde, inançta, tel'ifte, neşriyatta ve işçi sendikaları oluşturmada hürriyet koruma altındadır. Ayrıca İslamla çelişmedikçe siyası parti ve kadın dernekleri vs. kurma hürriyeti mevcuttur.

18.- Adalet umumi bir haktır. Hiç bir makamın dokunulmazlığı yoktur. Vatandaşlar arasında hiçbir kimseye din, renk, grup, cins veya mezhep imtiyazi tanınmaz.

19.- İlim umumi bir haktır. Dinin temel eğitimi müslümanlar üzerine farzdır. Cehaleti (ümmiliği) ortada kaldırmak, bütün eğitim merhaleleri ile ilgilenmek, ilmi araştırmayı teşvik etmek, kabiliyet ve yeteneklere göre yönlendirmek, ilmi kifayeti olanlardan istifade etmek ve çeşitli ihtisas alanlarına araç ve gereçleri temin etmek zaruridir.

20.- Bütün intifa' (yararlanma) sahalarında çalışma yapılır, amme hukukları üretilip çoğaltılır. Devlet gücü zarurî hallerde müdahale eder. Örneğin:

a-Şer´an haram olan muameleleri menetmek, faizli bankaları tasfiye etmek, faizsiz banka ve kredi enstütileri kurmak
b-Mülkiyeti korumak, ondan güzel bir şekilde faydalanmayı sağlamak ve ferdlerin idare edemediği taktirde adaletle dağıtımını yapmak.
c-İşçiye münasip bir ücret vermek, yeterli bir dinlenmeyi temin etmek, sağlık hizmetlerini sunmak ve ihtiyarlık ile hastalık anlarında yaşantısını garanti altına almak.
d-Karşılıksız borçla iş sahalarını destekleyip ürerim ve mübadeleyi kolaylaştırmak.
e-İşçi ve işveren arasına anlayışı sokup çelişkileri gidermek için şu yollardan birisine başvurmak:

1-İşçilerin maslahatı için Devlet işyerlerinin karlarından aldığı gelirden işçilere dağıtmak.
2-Özel ticarethaneler kurup, mülkiyetin bir kısmını veya tamamını işçilere devretmek.
3-Toprağı ihya edip üretimi artırmak için çiftçilere yardım etmek.

21.- Sosyal sigortalar: Zekat, Vakıf, ve Teberrudan oluşan özel maliyeden kapatılır. İhtiyaç halinde genel vergi ve gelir hazinesinden faydalanılır.

22.- Kitab ve Sünnetin nassına (dinin esaslarına) muhalif olarak Kürdistan İslam Partisinden (Partiya İslamiya Kurdistan PİK.) gelecek her türlü tavsiye ve kararlar geçersiz sayılır, itibar edilmez.

www.arsivakurdi.org

KÜRDİSTAN İSLAM HAREKETİ'Nİ

DESTEKLİYELİM

وما تنفقوا من خير فلأنفسكم وما تنفقون إلا ابتغاء وجه الله وما تنفقوا من خير يوفّ إليكم وأنتم لاتظلمون.
– البقرة 272 –

Hayır olarak harcadıklarınızdan hepsi, kendileriniz içindir. Yapacağınız harcamayı, ancak Allah´ın rızasını kazanmak için harcayın. Hayır kasdıyla verdiğiniz ne varsa, size tam olarak noksansız verilir ve siz asla haksızlığa uğramazsınız. BAKARA:272



Şeyh Osman bin Abdulaziz

Güney Kürdistan'da kısa bir zaman içerisinde, değerli alim ve mücahid **ŞEYH OSMAN** liderliğinde büyük güce erişen Kürdistan İslam Hareketi'ni destekleyelim. Cihadın en güzelini veren bu temiz hareket bütün müslümanlardan madden ve manen yardım beklemektedir. Aylardır maaş alamayan, çocuklarına ekmek götüremiyen, ama buna rağmen ulvi görevini yerine getiren **Kürdistan İslami Hareketin** Mücahidlerini yalnız bırakmıyalım. Allah rızası için onlara yardım elimizi uzatalım.

İHOK olarak, tüm müslümanları, acilen yardım etmeye cağırıyoruz. Zekatlarınızı, teberrularınızı ve sadakalarınızı Hareketin mensupları olan Mücahidlerin ailelerine ve bizzat hareketin diğer tüm gereksinimlerini gidermek için aşağıda ki Banka Hesabına yatırabilirsiniz.

أيها المسلمون في كل مكان
الحركة الإسلامية في كوردستان بقيادة
شيخ المجاهدين عثمان بن عبد العزيز
محمد تدعوكم لمساعدتها ماليا ومعنويا,
وخاصة فإن آلاف المجاهدين من حركته
يعانون من الفقر والبؤس والحرمان
ويأبون الإعتماد على غير المسلمين .
فهبوا الى تلبية النداء ياإخوة الإسلام,
وسارعوا الى تقديم زكاة أموالكم وصدقاتكم
وتبرعاتكم الى المجاهدين في كوردستان
من خلال رقم الحساب الخاص لمنظمة الإغاثة
الإسلامية الكردستانية تحت اسم
(**الشيخ عثمان**) ولكم جزيل الشكر والثناء .



رقـــــــم الحســـــــاب –

BANKA HESABI:

IHOK: "ŞEYH-OSMAN"
SPARKASSE BONN: KONTO:30 09 54 BLZ: 380 500 00

IHOK- Islamische Hilfsorganisation Kurdistans. Postfach 200 235, 53179 Bonn

www.arsivakurdi.org