Cudi

Hijmer / Sayı: 9 Meh /Ay : Çêrîyê Paşîn / Kasım - Sal / Sene : 1992 Buha / Fiyat: 5,-DM

Allah Xwedayê me ye - Islam ola me ye - Muhemmed Pêxemberê me ye - Kurdistan Welatê me ye

Allah Rabbimiz - İslam Dinimiz - Muhammed Peygamberimiz - Kürdistan Vatanımız

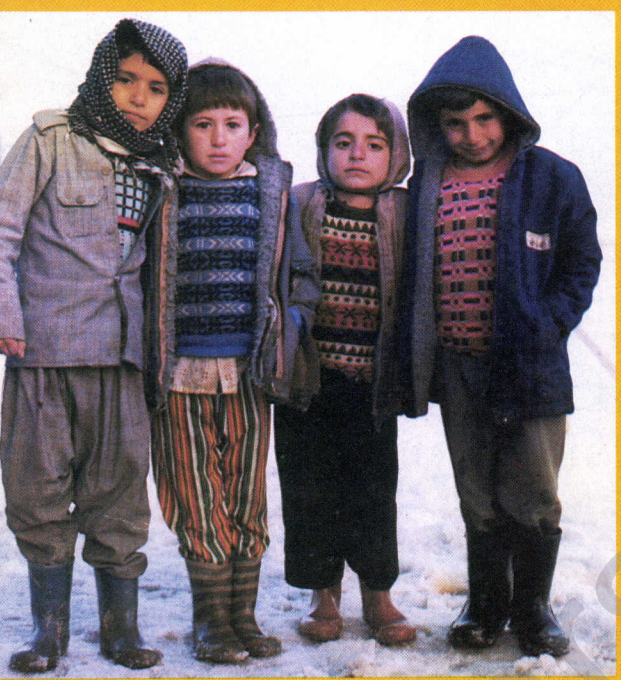





SEFALET HEP KÜRDLERE Mİ ? BUNUN SORUMLUSU KİM ?

cudi.org

بِسْمِ اللَّهِ الرَّحْمَٰنِ الرَّحِيمِ

يَا أَيُّهَا النَّاسُ إِنَّا خَلَقْنَاكُم مِّن ذَكَرٍ وَأُنثَىٰ
وَجَعَلْنَاكُمْ شُعُوبًا وَقَبَائِلَ لِتَعَارَفُوا
إِنَّ أَكْرَمَكُمْ عِندَ اللَّهِ أَتْقَاكُمْ
إِنَّ اللَّهَ عَلِيمٌ خَبِيرٌ

Ey İnsanlar! Doğrusu biz sizi bir erkek bir dişiden yarattık. Ve birbirinizle tanışmanız için sizi milletlere ve kabîlelere ayırdık. Muhakkak ki Allah yanında en değerli ve en üstün olanınız, O'ndan en çok korkanınızdır. Şüphesiz Allah bilendir, haberi olandır.

Hucurat 13

Ancak iman edip iyi işler yaparlar, Allah'ı çok çok anarlar ve zulme uğradıklarında kendilerini savunurlar. Zulmedenler hangi akibete yuvarlanacaklarını öğrenecekler. Şuara 227

www.arsivakurdi.org

Cudi Dergisi şimdilik üç ayda bir yayınlanır. Gönderilen yazılar, yayınlanmadığı takdirde iade edilmez.

ADRES:

ARAM
POSTFACH 1347
5040 BRÜHL
GERMANY

BANKA BAĞLANTISI:

İVK KÖLN

DEUTSCHE BANK
KTO NR.: 206 172 9
BLZ.: 370 700 60

Berpirsîyar/ Herausgeber / Sahibi

İslamischer Verein Kurdistans- İVK

İÇİNDEKİLER

İçindekiler 3
Değerli Okuyucular 4
Cudiye bir mektup 5
Kürd sorunu ifrat ve tefrit arasında . . . 6
TC Hükümetinin yıkılış müjdesi 9
Dinmeyen Acı 10
Dr. Gaburi ile Mülakat 11
Kürd kadını ve islami uyanışa geçiş . . 17
Kürd halkının başına gelenler 19
Hizbullah - PKK çatışması 20
Dr. Suruci ile Mülakat 22
İslamda Kavmiyetçilik 24
Kürd sorunu ve İslami çözüm 27
Yavuz Selim ve Menderese göre Kürd 31
Bosna Hersekte çifte standart 32
Şırnakın anısına bir Şiir 33
Kürd düşmanları kana doymuyur 34
Nameyek bo Cudî 35
Çend Xeber 36
Şerê navxwe rawestinin 37
Bo tifa te gelek spas 39
Ji gotinên pîroz 41
Birazî, bi Xwedê em ji Caşin 42
Ol 43
Tîrêjek ji Çandeya Kurdî 45

www.arsivakurdi.org

Değerli okuyucular..

Son sayımızdan beri geçen üç ay zarfında Kürdistanda müsbet ve menfi bir çok gelişmeler olmuştur. Tüm Kürd halkı gibi bizleri sevindiren ve kedere boğan olaylar karşısında tabii olarak tavır ve tutumumuzu, tarafsız olarak belirtmek zorundayız.
Özellikle Güney Kürdistanda ilan edilen FEDERE KÜRD DEVLET´i haberi, istikbale yönelik bir gelişmenin müjdesi olarak bizleri sevindirirken, aynı günlere takabul eden, Kürdü Kürde kırdırmaya yönelik üzücü haberler ise, bizleri derin kedere boğmuştur.
Bu konuda PİK bir kaç bildiri yayınlamış ve taraflara ateşkes çağrısında bulunmuştur. Bu mevzuda PİK´in yayınladığı bildirilerden bir tanesini yayınlıyoruz:
CUDİ

GÜNEY KÜRDISTANDA Kİ GELIŞMELER ÜZERİNE

Kürd halkı, bir taraftan Güney Kürdistan meclisi tarafında ilan edilen "KÜRDİSTAN FEDERE DEVLET"'nin getirdiği sevinç diğer taraftan Peşmergeler ile PKK Gerillaları arasına vuku bulan çatışmaların getirdiği keder arasında kalmıştır.
Buna mukabil olarak KÜRDISTAN ISLAM PARTISI Avrupa Komitesi olarak aşağıdaki açıklamayı kamuoyuna sunmayı gerekli görmüştür.

1.) Güney Kürdistan halk Meclisi tarafından 4. Ekimde ilan edilen "KÜRDİSTAN FEDERE DEVLETİ" o bölgede yaşayan Kürdlerin uzun zamandan beri yürüttükleri mücadele neticesinde elde edilen bir sonuçtur. Etrafında dolaşan spekulasyonlara rağmen, Güney Kürdleri, bu açıda büyük bir aşama kaydettikleri bir gerçektir. Bu uğurda çok kan dökmüş ve çok can vermişler. Bu emek inkar edilemez. Onlar federal devleti değil, bağımsızlığı çoktan hak ettiler. Fakat bölgenin hassas şartlarını gözönünde bulundurarak kademeli bir hak arayışına geçmeleri, yine bölgenin jeopolitik yapısından kaynaklanmaktadır. Kürdistanı işgal eden devletler, Kürdlerin en ufak hak taleblerine dahi tahammül edemediklerini ve dünyada ki insani hak ve hukuk normlarını kabul etmediklerini esefle görüyoruz.

İnsanî hak ve hukuk anlayışından mahrum gaddar, istilacı ve yayılmacı Devletler arasında taksim edilen Kürdistanın elbette ki çok alternatifli ve esnek siyaset uygulaması kaçınılmazdır. Fakat bir düşmandan kurtulalım derken daha büyüğünün ağzına girmemenin titizliği gösterilmeli ve temeli sağlam atılmalıdır. Buna rağmen katettikleri mesafe takdire şayan ve korunarak bina edilmesi gerekir.

2.) Diğer taraftan; Türklerin Federe Kürdistan Devletine karşı tepkilerini azaltma gayesiyle tarihi mukkaderatımız olan Kürdü Kürde kırdırma politikasının sahneye konulmasından endişe ediyoruz. Kürdün Kürde kurşun sıkması, tarihte sık sık meydana gelmesine rağmen bunun bugün de böyle oyunlara gelinmesi cidden üzücü ve tehlikeli bir olaydır.

Kürdün Kürde kurşun sıkmasını, hiç bir şart altında tasvip edilir bir tarafı olmadığı gibi, derhal durdurulması ve meydana gelebilecek anlaşmazlıkların siyasi yollarla çözülmesi, Kürd halkının yararınadır. Düşmanlara yaranmak için, birbirimize düşmek demek, tarihten ders almamak demektir. Bu ise halkımıza zarar getirir ve davamıza ters düşer.

Temennimiz, kısmî de olsa, elde edilen bu başarıya, ihtilafa düşmeden, birbirimizin kanını dökmeden, hep birlikte daha ileri ve büyük başarılara doğru götürmektir.

PARTİYA İSLAMİYA KURDİSTAN
-PİK-
KÜRDİSTAN İSLAM PARTİSİ
Avrupa Komitesi 07.10.1992

www.kurdiyekurdi.org

CUDI yetkililerine...

Kıymetli kardeşlerim, Kürdistanda ki vahim, durum başta müslüman Kürdler olmak üzere tüm müslümanları derinden üzmesi gerekirken, maalesef hepimizde, olup bitenler sanki bizleri hiç ilgilendirmezmiş gibi tavır ve hareket içerisindeyiz. Bir taraftan TC´nin Kürd halkı üzerinde ki baskı ve zulmü son safhaya varmışken, diğer taraftan mazlum Kürd halkının haklı mücadelesine sahip çıkan sosyalist ve Marksist idolojiye sahip Kürd örgütlerinin, düşmanlar tarafından boğulmak istenmesi biz müslüman Kürdleri tavır almamıza sevketmelidir.

Nedir bu halk üzerinde oynanan oyunlar? Neden bu halk düşmanlırının oyununa gelmektedir? Neden bütün dünya insan haklarından, halkların kendi kaderini kendilerinin tayin etmesinden bahs ediyorda neden sıra Kürdlere gelince bu standartlar işlemiyor? Neden Diğer tüm halklar kendi çıkarları uğruna yekpare olup düşmanına karşı tavır alıyor da neden Kürd halkı hala yaıplan tüm zulüm ve baskılara karşı suskun ve basiretsiz kalıyor? Sanki kendisine yapılanları teyyid edercesine bir tavır almkatdır? Susukun ve miskin olarak rezil bir hayat, yapılan her türlü haksızlıklara, zulme ve baskıya katlanıp, sürdümek istiyor. İnsanca yaşamak, onurlu ve başı dik olarak yaşamak varken neden Kürd halkı hala adi bir hayatı tercih etmektedir?

Bence bunun tek bir sebei vardır. Kürd halkı da elbette ki diğer halklar gibi başı dik, onurlu ve gururlu bir hayat sürdürmeyi istemektedir. Fakat ona yaıplan baskı ve zulüm artık onun kendine olan güvenini kırmış ve köşeye çekilerek kendi halinde yaşamaya devam etmektedir.

Kürd halkı kendisine gerçekten lider olabilecek bir kadro aramaktadır. Kürd halkı tarihten beri kendisine önderlik yapabilcek bir kadrodan bir hareketten yoksun kalmıştır. Düşmanları ise kaddar ve zalimliklerinden meşhurdurlar. Dili, kültürü, kimliği talan edilmiş bu halka yeniden bir kimlik ve yön verecek hareketlere mutlak ve mutlak ihtiyaç vardır. Böyle bir hareket ve kadro oluşmadan Kürd halkı bugünkü vahim durumundan kurtulamaz. Eğer böyle bir kadro ve hareketin yokluğu bilinerek Kürd halkı kurtarılmak isteniyorsa bu da Kürd halkının toplu imhaya götürmek demektir.

Benim kanımca Kürd halkını, etrafından toplayıp kenetleyecek bir toplum ve hareketin herşeyden önce bu halkın öz değerlerine sahip çıkması gerekmektedir. Başta Müslüman olan bu halkın dinine sahip çıkacak daha sonra halk nazarında kıymetli olan manevi değerler ön planda tutulmaldır. Maddi hiçbir değer veya vaad Kürd halkını bugünkü elem verici durumundan kurtaramaz. Bu noktayı gözönünde bulunduran her hareket kısa bir zaman dilimi içerisinde Kürd halkının dikkatini cezbedebilecek ve böylelikle ancak ondan fedakarlıklar bekleyebilecek.

Şu anda tahmin ediyorum ki, sizlerinde yakın ilişki içerisinde bulunduğunuz PİK (Partiya İslamiya Kurdistan) bu şartlara haiz bir hareket görünümündedir. Kürd halkının dini inançlarına sadık kalarak onun milli çıkarlarını da elde etmek isteyen bu hareket, Kürd halkının kalbinde taht kurabilecek sıfatlara sahiptir. Ama ne mesele ise bu hareket şimdiye kadar Kürdistan çapında pek elle tutulacak, gözle görülecek bir çalışmaya girememiştir. Bunun sebebi ve hikmeti nedir? Elbette bizler burada bir mana veremiyoruz. Ama bizim bu hareketten isteğimiz, bir anca Kürdistanda gerekli çalışmalarını başlatması ve vazifesi olan, Kürd halkına gerçek önderliği üstlenmesidir. Şu anda Kürdistanda ki karmaşık durumun hakkında ancak halkımızın gerçek güvenini sağlayacak olan PIK, bir an evvel Kürd meselesinde ağırlığını koymalıdır.

Tahmin ediyorum ki bu gürüşler sadece benim görüşlerim değildir. İnanıyorum ki tüm müslüman Kürd halkının görüş ve istekleri bu doğrultudadır. Ayrıca PIK´in genelde Kürd halkına yönelik siyasetini beğeniyor ve ancak değişik bir kültür mozaikine sahip Kürdistana böyle bir formülle yaklaşılabilineceğine inanıyoruz. Yalnız bu siyasetin ve görüşlerin halkımız arasında sürekli ve acilen yayılması gerekliliğine inanıyor ve bu uğurda ki süratle atılacak adımları bekliyoruz.

Diyarbakırdan / Hadi Kızılkaya

www.cudi.org

KÜRD SORUNU İFRAT VE TAFRİT ARASINDA

Ömer Ğarip

Kürd sorunu, asrımızın büyük sorunları arasında yer alırken İslami sahada da büyük bir yer işgal etmektedir. Ve durmadan kürd halkı mahrumiyet, sıkıntı, ızdırap ve imha ile karşı karşıya hayatını sürdürmektedir. Düya haritasından bütün hüviyet ve varlığı, imha etmeye yönelik sömürgeci planlar, gaddarca yürütülmektedir. Özellikle İnsan haklarını kendilerine siper edinen bazı dünya kuruluşlarının gözü önünde ve hiçkimsenin kılı kıpırdamadan yapılmaktadır.

Birinci Cihan harbinden sonra, Kürdistan diyarını taksim etmeye yönelik ve kürd halkını birbirinden ayırma pılanları başladığı andan itibaren, kürd halkı intifadalarla tepkisini göstermiş ve bu intifadaların ardından gelen yeni mücahid nesillerle direniş durmamış ve gün geçtikçe şiddetlenmiştir.. Nesilden nesile ve diyardan diyara bu infial ateşini birlikte görürmüş ve bütün zorluklara rağmen mücadelesini sürdürmüştür.. Sanki katliamlara ve imha hareketlerine karşı bu halka yüce Allah, özel direniş azmini vermiştir. Ve Sanki Yüce Allahın halkları arasına koyduğu hak ve hukukun savunuculuğu bu millet yapacak ve adaletin mücadelesinde insanlığa hizmet edecekti..

Tarihi bakışa göre, kendi toplraklarını kurtarması uğrunda birçok metod ve birçok vesilelerden geçmiş fakat temel itibariyle bu hareketlerinin esas menbaı İslam dini olmuştur. Öğle bir din ki insanı kulların kulluğundan çıkarıp yüce Allah'ın kulluğuna götüren ve kürd halkına varlık hakkını yazan mukaddes bir din..Kürd halkının hareketlerini diğer dünya hareketlerinden ayıran özellik de budur. Bu köklere sahip bir islami hareket..Prensip ve metodunu bu doğru dinden alan bir hareket..Bunun delili de, bu hareketlere destek veren gayretli kürd ilim adalarının islami edip ve yazarlarının oluşudur. Bu görüşü, belki Müslüman kürd halkının tarihi ve hareketleriyle muaşereti az olanlar paylaşmayabilirler. Bu görüşü paylaşmayanların temel felsefelerinde "sömürgecilerin kürd hareket ve intifadalarına tohum teşkil eden sağlam bir islami uyanışı bastırmak istemeleri ve dolayısıyla bu kaynakları karamaları" fikri yattığı kesindir. Onun için bu zihniyetler, gerçek islam dini ile alakası olmayan hatta islamın zıtı olarak bilinen inançlarla kürdlerin üzerine gitmiş ve Kürdlerin islami inanç ve güzel hasletlerini kırmak istemiştir. Bu yanlış fikirlerle birlikte kavmiyetçilik ve sosyalizmlik vs. fikirlerin yayılmasını sağlamışlar. Kurdistanı işgal edenlerin bu fikirleri ne kadar övüp öne çıkardıklarını görüyorsunuz. Amaç; bu halkı, şekilcilik bir kurtuluşla avutmak ve onu hedefinden saptırmak. Bu davranışlar, İran ve Irak kürdistan bölgelerinde zirveye ulaşırken Türkiye bölümünde yetmişli yıllardan itibaren hareketlilik kazandı ve günümüze kadar devam etti.

Görüldüğü gibi milliyetçilik ve laik fikirler, Kürd sorunu etrafında başrölde oynamaktadır. Özellikle 1975 te cezairde yapılan zalimane anlaşmadan sonra, kürd siyasi platformunda birbirine zıt birçok siyasi gurup ve hareketlerin çıkmasına vesile oldu. Tarihten ve Kürd gerçeğinden uzak bir şekilde, ifrat ve tafrit uçurumları içerisinde sosyalist, kominist vs. fikirlerin türemesi, kürd sorunu içerisindeki uçurumları büyütmektedir. Öyle ki, kavmiyetçilik, ibadet edilecek put haline getirildi ! Halimiz, Arap, Türk, Farıs ve diğer kavmiyetçilerin haline benzedi. Bu Kürd siyasi hareketlerin kaynaklarına dikkati nazarla dikkat edersek, yöneticilerinin inanç çelişkilerinden sıkıntı çektiğini görürüz. Örneğin: bunlardan kimileri marksizm yerine liberalliği savunurken, kimileri, inandığı ayrı ve yaşadığı ayrıdır. Bütün bunlar çelişkidir. Bunlar, Kürd tarihini, Kürdlerin fikir medeniyetini ve dini inançlarını bilmemelerinden kaynaklanır.

www.rastiyakurd.org

Laik Kürd gurupları, kendi ithal fikir ve inançlarını gözden geçirmeleri, kürd tarih ve siyasi hareketlerinden ders ve ibret almaları gerekir. Zira, mazlum Kürd halkı, bunlardan istifade etmediği gibi meşru davası karıştıkça karışmıştır. Hatta inançları, beşeriyete fayda getirmediği gibi zarar ve felaket getirmiş ve istikbaldeki tatbik imkanını yitirmiştir.

Kürd hareketlerinin bir yönü, İFRAT (aşırı) yönüdür.

Bu ifrat zihniyeti; kavmiyetçiliği, (milliyetçiliği) kürd halkı ve Kürdistanın mücadele ve savunmasında çıkış noktası ve hareket akidesi haline getirilmesidir. Oysa kavmiyet ne akide ve ne de nizamdar.

Kavmiyetçiliğin kök'ü (kavm) dir. Kavmiyet: dil, toprak, Tarih, Sosyal, adet, folklor, anane ve coğrafya'yı ifade eder ve bunlar, bir milletin veya bir kavmin (halkın) ortak değerleri ve müşterek taraflarıdır. Kavmiyet, bir akideye ve bir ideolojiye ihtiyacı vardır. Yani; kavmiyet akide ve ideoloji değil bilakis kavmiyeti ve halkı besliyecek, koruyacak, eğitecek ve siyasi, fikri, cihadi görüşlerle silahlandıracak bir akide ve ideolojiye ihtiyacı vardır. Kavmiyet ve milliyetçiliği, bir akide ve ideoloji gibi gören, fikri ve tasavvuri bir çıkış prensibi olarak kabul edenler, hatalıdır. Malesef bu hatalı düşünce, Kürdistanda vardır..Hala da kavmiyet ve akide arasını iyice kestiremedik. Oysa aralarındaki fark çok büyüktür.

Bu düşünceler, kürd davasında meşru olmayan ifrat tarafıdır. Kısacası; Kürd halkını kurtarmak için Kavmiyeti bir akide, inanç ve ideolojik fikir halinde kabul etmek, kürd halkının mukaddes dinine, tarihine, örf ve adetlerine, toplumuna ve öz değerlerine aykırı ithal nazariyelerdir.

Zira en güzel yol ve en sağlam metod Kur'an -i Kerim yolu olduğunu birçok ayetten anlaşılmaktadır. Örneğin:

"Bu Kur'an en doğru yola götürür" isra 9

"Bu indirdiğimiz mubarek Kitaptır, Ona uyun" En'am 155

"Sana Kitab'ı her şeye açıklayıcı, hidayet ve Rahmet Kitabı olarak gönderdik" Nahl 98. Bu sahada birçok ayeti sıralamak mümkün.

KÜRD SORUNUNDA TAFRİT:

Kürd sorunundaki TAFRİT (kusur edip geride kalma) konusuna gelince, o da İslami kürd unsurlarının, siyasi ve hareki arenadan uzak kalıp inzivaya çekilmeleri ve kürd sorunundan kendilerini soyutlayıp ilgisiz kalmalarıdır.

Kendilerini avutmak için ileri sürdükleri gerekçeler şunlardır: Bu davayı destekleme veya savunma veya bunun içine girip mücadele etme; gurupçuluğu, ırkçılığı, kavmiyet ve unsuriyeti destekleme ve kabul etme manasına gelir, Allah ve Resülü de bunu yasaklamıştır.

Bu görüş, sanki kavmiyetçilerin aşırı ve müfrit hareketlerine bir tepki olarak ortaya çıktığı görülmektedir.

İlim adamları ve din adamlarının, kürd halk hareketlerini destekleme ve güçlendirme konusundaki rolleri büyüktür. Fakat malesef bunlar, cüz'i de olsa, güneyde bazı partilere bağımlı kaldılar. Böylelikle hür olarak hareket etme imkanına sahip olmadıkları gibi hür düşünme ve hür olarak siyaset yapma imkanları da kalmamıştı. Kürd hareketine, hür bir fikirle Kur'an ve sünnet'in ışığı altında askeri, siyasi ve kültürel strateji tayin etme ve yönlendirme imkanına sahip değillerdi.

Kuzey Kürdistan bölümünde ise, yine durum hemen hemen aynıdır. Kuzeyde, hocalar ve ilim adamları, parti yerine Personel kanunuyla devlete bağlanmış ve devlet maaşına bir nevi itaat etmekle güneyden daha dar cendereye alındılar.

Bu ilim adamlarının ve kendilerini inzivaya çekenlerin en büyük kusuru, herhangi bir hareket ve guruba bağlanmadan kendilerine has sağlam bir islami hareket metodunu ortaya koymamaları ve bu uğurda cihad sistemlerini geliştirmemeleri olmuştur. Böyle bir çalışmaya girmiş olsalardı, kürd hareketinin önemli boyutları ortaya cıkmış olacaktı ve İslamın Kürd hareketine bakışı ve bu konudaki hükmü de güzel bir şekilde billurlaşacaktı.

Kürd gençleri, islamın kürd sorununa ve

www.arsivakurdi.org

Kürdistana karşı tavrını okuyup öğrenmek istediler ve istiyorlar. İlim adamları, kürd gençlerinin bu konudaki susuzluklarını gideremedikeleri gibi, bu gençlerin meşru haklarını müdafaa etmek için başkalarının kucağına düşüp dinden uzaklaşmalarını da önleyemediler. Bu sahada da ana sebeb, ilim adamlarının bu meşru mücadele saffında olmamamları olmuştur.

Bu sahada şüphesiz Resül-i Ekrem (SAV)'in kendisinde bize büyük örnek vardır. Resül-i ekrem böyle tutum ve davranışları ve böyle sorumsuzluktan kaçışları red ediyor.

Bu tür davranışlar, batıldır ve tamamıyla şer'i şerife aykırıdır. İslam, bu meşru davalara sahip çıkmayı, hiçbir surette yasaklamaz bilakis sahip çıkmayı emreder. Zira, bir milleti veya bir memleketi sevmek günah sayılmaz. Zulüme karşı, mahrumiyete karşı, hakların alınışına karşı ve tecüzlere karşı yapılan müdafaa ve mukavemetler islam nazarında salih, hayır ve yüce işlerden kabul edilmektedir. Bu konuda, Resulullah (SAV) birçok hadisleri, hislerimizi uyandırmak ve haksızlığa karşı kiyam etmek için açık seçik olarak bize talimat vermektedir. Bu bağlamdan bir iki örnek verelim:

1. "Sizin en hayırlınız günaha girmeden (zulüm işlemeden) kavmini müdafaa edendir."

2. "Kim zulme karşı çarpışırken öldürülürse şehittir."

3. "Kim dini veya malı uğruna öldürülürse o şehittir."

4. "Kim malı ve namusu uğruna öldürülürse o şehittir."

Peygamberimiz (SAV) in hadisi şerifleri, kavm ve kavm'in hukuklarını meşru bir müdafaa ile, Allah'ın ve Resulünün şeriatıyla koruyup savunmanın meşruiyetini göstermektedir.

Münharif ve şüpheli yollardan sakınanlar, doğru ve meşru yolları göstermeliydi.

Resulullah (SAV) kendi kavmini, aşiret ve vatanını seviyordu. Mekkeden ayrılmak zorunda bırakıldığı zaman, mekkeye dönüp " ey mekke seni seviyorum ve bil ki seni isteyerek ayrılmıyorum. fakat sana inşaallah tekrar döneceğim" gibi ifadelerle vatanına olan sevgi bağlarını dile getirmek istemiştir. Bu sahada birçok örnek vermek mümkündür.

Muhterem ulemalarımızdan ve müslüman kürd aydınlarından, mazlum kürd halkının islami sorununa karşı olan tutumlarını tekrar gözden geçirmeleri, davayı ehil olmayan-

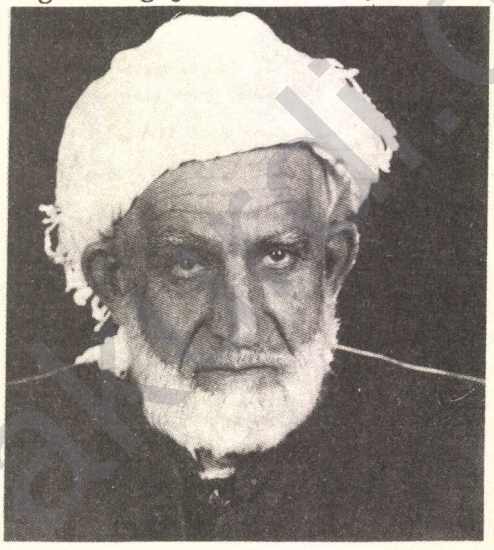

lara terk edip ihmal etmemeleri zaruritine işaret ederek tayakkuza geçmelerini beklemekteyiz.

Her şeyden önce, kök itibariyle islami bir sorundur. Bütün müslümanları ve islam alemini ilgilendirmektedir. Özellikle vatanı işgal edilen ve kendi vatanı olan Kürdistanda azap çeken kürd halkının genelini ilgilendirmektedir. Bu mahzun vatan ki, Allaha, Resülüne ve ihlaslı Mücahidlere ve mücadeleci Mü'minlere kendisini zalim işgalcilerden, kölelikten, imhadan ve kafir cellatlardan koruyup kurtarmaları için feryad ediyor ve dua ediyor.

" Size ne oldu da, Allah yolunda ve "Ey Rabbimiz! bizi, halkı zalim olan bu şehirden çıkar, bize tarafından bir sahip gönder, bize katından bir yardımcı yolla" diyen Müstaz'af (zayıf mazlum,zavallı) erkekler, kadınlar ve çocuklar uğrunda savaşmıyorsunuz ? Nisa 75

www.arsivakurdi.org

TC. HÜKÜMETİNİN YIKILIŞ MÜJDESİ

Çaresizliğin belirtileri

ŞIRNAK, KULP VE ÇUKURCA KATLİAMLARI VE SİNDİRME PROVAKASYONLARI

ŞİYAR

"Onlar hile ve düzen kuruyorlar Allah da düzen kuruyor. Allah (cc), düzen ve tuzak kuranların en hayırlısıdır. Enfal 30

Onlardan öncekiler de hile yapmışlardı, sonunda Allah, onların binalarını temelinden alıp tavanları üzerlerine çöküverdi. Bu azap onlara farkedemedikleri bir yerden gelmişti. Nahl süresi 26

İslam tarihinde insani ve islami tablolarla islama hizmet eden kürd halkının başına gelmedik bela ve musibet kalmamıştır. Asrımızda da değişik hile ve desiselerle kürdlere oyun tertipleyen ve Kürdleri değişik bela ve müsibetlere uğratan hain TC ve Irak kükümetlerinine Yüce Allah belayı vereceği ve yaptıkları zulmü başlarına yıkacağı kaçınılmazdır. Zira Kürtlere yaptıkları zülüm ve hakaretler had safhasına ulaştı. Mazlumların çığlık dualaları göklere ulaştı. Enes bin Malik Allah'ın Resulu SAV den rivayet ettiğine göre " Malumun duası kabul olunur, isterse kafir olsun" Ahmed b. hanbel nakletmiştir. mazlumun duası, kabul olununcaya göklerde bekletileceği bildirmiştir. Tirmizi, ibnu Maceh vs naklettiler. "Zalimler ve Mücrimler felaha kavuşmazlar"Enam 21,135 Yunus 17. Zülüm belasız kalmaz. Onun için Kafir ve zalim olan Kemalist TC nin kurmuş olduğu bu zalimce düzen başına yıkılacağı ve fitil fitil burnundan cıkacağı kesindir. İnşaallah uğrayacağı bu belalarla TC nin sonu olacak ve hakimiyet islamın olacaktır.



Genellikle Şırnak, Kulp ve Çukurca olaylarını yerinde gören dost-düşman herkes hükümetin münafıklık hareketini gizleyemedi. Halen Kürd düşmanlığını sürdüren bazı gazeteler bile bu vahşeti gizleyemediler. Demek güneş gibi açık olaylar balçıkla suvanamazdı. Yaptıkları bu sinsi oyunda yüce Allah onların yüzünü karalayacaktı. İnşaallah, Yüce Allah zalim TC hükümetinin, tedbir ve hilelerine fırsat vermeyecektir. Bu olaylarda yüzünü kararttığı gibi.

Şırnaka giden herkese olayı, hükümet güçleri ile teröristlerin çarpışması olarak gösterirken gelenlere neden karakol ve Emniyet binalarının yara almadığına cevap vermekten aciz kaldılar. Eyvah oyunda bu perdeyi unutmuştuk..Bu sahneyi oynamalıydık..Peki neden hiçbir teröris tutuklanmadı veya hiçbir terörist vurulmadı ? Eyvah bu sahneyi de unutmuştuk..İnsanların meskün olmadığı iş yerlerini kim yaktı?.. Bu inekleri kim öldürdü?.. yoksa onlar da mı terörist!.. oradaki halka süt veriyorlar çünkü!...soru üstüne soru ve yanıtsız istifhamlar..

Yüce Allah bir kavme helak ve zeval murad eyledi mi mütrif (azgın) ve fasıklarıyla yıkılış sebeblerini yaratır ve helak eder.

İsra suresi 16 Ne yaptığının farkında olmayacak. İşte TC nin helak ve yıkılış işaretleridir bütün bunlar. Yüce Allah

DİNMEYEN ACI

Rênas

Günümüzde dinsizin dindar göründüğü, haksızın haklı görüldüğü, zalimin mazlum görüldüğü karmaşık bir ortamda insanlarımızın şaşkın ve mazlum bakışları arasında ümitlerin kırılıp, ümitsizliğin belirlenmesine kadar acı..

Tarihi çalkantılarla günümüze kadar kendisini koruyan, ama tarihinden hiç de ders aldığı görülmeyen bu mazlum millet, yine düşmanlarının yaptığı hile ve desiseler sonucu birbirlerine düşüp dost ve düşmanlarını güldürmekteler.

Halbuki, o vatan evlatlarının doğuran analar, yavrularının kardeş kanını dökmesi için doğurmadı. Bilakis onlar bu vatan uğrunda zalim ve zorbalara karşı kanlarını dökmek için doğurdu.

Doğulunun batılıya, batılının doğuluya, kuzeylinin güneyliye, güneylinin kuzeyliye dayanması ne zamana kadar sürecek. Ne zamana kadar kardeş kanı dökülecek. Ne zaman aşiretsel zihniyetten kurtulacağız. Dün aşiretsel savaşlar, bugün örgütsel savaşlar!.. Farkı nerede bilmem.. Ne olurdu sanki birbirimize karşı kinimiz, öfkemiz, erkekliğimiz, savaşçılığımız; sömüren, yok eden, namusumuza el atan despotlara karşı olsaydı!..

Ne olacak boynu bükük yavrular, dul bırakılmış analar, ırzına geçilmiş genç kızlar, yüreği kanayan ihtiyar dedeler, kemikleri sızlayan şehidler, tutsak ve hasta olan bu vatan ne olacak!..

Batılılara mı bırakmak lazım, doğululara mı?.. Zalimlere mi?.. Namussuzlara mı?..

Hayır!!!.. Hayır..
Bu vatan, kurtarılmalı...
Ama bugün ama yarın..Yeter ki ümitvâr olalım...

www.arsivakurdi.org

PROF. DR. GABURİ İLE MÜLAKAT

Özgür Gündem Gazetesi tarafından Üstad Dr. Gaburiye yöneltilen soruların bir kısmı bilindiği aynı gazetede neşr edildi. Okuyucularımıza tüm metni burada sunmak istiyoruz. Soruların tümü Özgür Gündem tarafından Dr. Gaburiye yöneltildi. Burada Özgür Gündem tarafından yalnışlıkla Dr. Gaburiden PİK´in başkanı diye bahsedilmiştir. Oysa bu yalnıştır. Dr. Gaburi Partinin kurucuları arasında yer almış fakat şu anda sadece partinin bir elemanı olarak görev yapmaktadır.

CUDİ

Prof. Dr. GABURİ:
Sorularınızın gerek sayı ve gerekse muhteviyat bakımından Kürd meselesinin esas bülömlerini oluşturduğu için böyle kısa yanıtlarla tatminkar olamayacağının farkındayız. Fakat her halukarda bu sorulara ana hatlarıyla kısaca cevap veriyoruz. Bu konularda geniş bilgi almak isteyenler neşriyatlarımıza müracaat edebilirler.

Soru 1: Sizce Kürd sorunu nedir? Türkiye ve Ortadoğu alanında neyi ifade ediyor. Dünyadaki anlamı nedir?

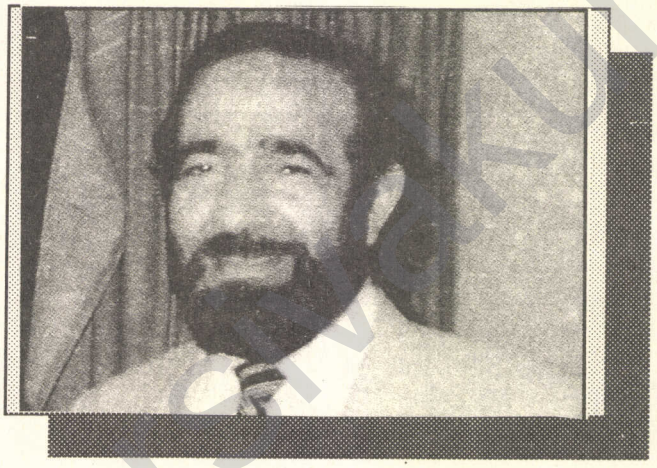

Dr. Gaburi: Kürd sorununu karışık ve çok tehlikeli bir sorun olarak görüyoruz. Bu sorunun çözmemiz için bir çok engeli birlikte aşmamızla mümkün olacaktır.
Kürd sorunu uluslararası bir insani sorundur. Ortadoğuda ise bir bölgesel sorundur. Buna göre Türkiyenin halihazırda bunu bir iç sorun olarak görmesi realiteden ötedir. Çünkü siyasi gözlemciler ve tarihcilere göre Kürdistan Kürdlerin vatanı ve yurdudur. Hiç bir ülkenin iç meselesi olarak görülemez. Ortadoğunun belkemiği olması bakımından uluslararası bazda terazi ibresi gibi bir hassasiyet arz etmektedir.

Soru 2: İslami açıdan Kürd sorunu nedir?

Dr. Gaburi: Hucurat suresinde «Ey insanlar biz sizi bir erkek ve bir dişiden yarattık. Sonra sizleri, birbirlerinizi tanıyasınız diye ulus ve kabilelere ayırdık. Allah katında en yüce olanınız, şüphesiz takva sahibi olanınızdır.» İslamda her kavmin hakkı mahfuzdur. İster kavim ister aşiret (kabile) bazında olsun. Nasıl ki islam, ferdlerin birbirlerine olan zulmü yasaklamışsa, cemaat içinde aynı şey sözkonusudur. Uluslar arasındaki ilişkiler ancak karşılıklı tanıma, iyi muamele, saygı ve tolerans üzere olmalıdırlar.

Kur´anı Kerimin bir çok ayetlerinde, kavimlerin hakları muhafaza altına almıştır. Bu ayetlerin gölgesinde bir çok Hadis de mevcuttur. Yani islam, ulusların hak ve hukuklarını tanımış ve doğabilecek ihtilaflara karşı çözüm yolları sunmuştur.
Bu noktadan hareketle PİK, Kürd sorununa islami çözümü ortaya koymuştur. Kürdistanda Kürdlerin hürriyete kavuşmalarını gerekli görüyorsa, diğer toplumların da zulümden kurtulup hürriyete kavuşmalarını da gerekli görüyor. Bizim temennimiz, müslümanların tek ümmet halinde bir araya gelmeleridir. Tek koşul, birbirlerine güvenmeleridir. Bu diyalog tüm cemaatlar için de geçerlidir. Biz de kendimizi böylelikle uluslararası islami cemaatlardan bir parça olarak görmekteyiz.
Kısacası, Kürdler bir ulustur ve ekserisi müslümandır ve halıhazırda mazlumdur. İslam onlara zulümden kurtulmayı ve zalimlere karşı cihad ederek çıkmayı emrediyorsa onların kurtuluşlarına islamdan daha uygun ve daha fıtri bir çözüm görülmemektedir.

Soru 3: Tarihsel açıdan bakıldığında, islam Kürd sorununa ne verdi ve ne aldı?

www.kurdiname.org

Dr. Gaburi: Kürdlerin islama girmeleri şüphesiz büyük faydalar getirdi (karanlıktan kurtulup nura erdiler). Farisiliğe (mecusilik) dayalı taguti düzenden kurtuldular. Hak dine girdiler. Bu şaheser nizamla dünyalarını inşa ederken ahiretlerini de kazanabilirler.

Ama zarara gelince, üzülerek ifade edelim ki Kürdler zarara uğradıkları olmuştur. Sebebi ise, islamın özünden veya gerçek müslümanlardan değildir. Şu da bir gerçektir ki Kürdler düşmanları tarafından din adına kullanılmışlar ve samimiyetleri istismar edilmiştir ve hala da din adına istismar edilmek istenmektedir. Müslüman Kürd halkı şayet sömürüye alet oldukları biliniyorsa o da onların diğer müslümanları kendileri gibi samimi ve gerçek müslüman gördüklerinden ve inanç-larına olan samimiyet ve ihlastankay-naklanıyor.Kardeşleri düşünürken kendi hak ve hukukların ihmal etmişlerdir. Şimdi ise, bilinçlenen müslüman Kürd halkı, artık tarihi hatalara düşmeyecekleri, düşmanların din adına tezgahladıkları oyunların farkında olacaklarının inancındayım. Zaten islam, önce kişiyi kendi nefsinden, ardında ailesinden daha sonra kavminden ve daha sonra diğer milletlerden sorumlu tutar. Bu şiar müslüman Kürdlere mal olmalıdır.

Ebu Müslim Horasani, Abbasi devletini kurdu ve en sonunda Kurbanı gitti. Selahaddin Eyubbi yine kendi kavmiyetine dayalı olan kürd devleti değil islam devletini kurmuştur. Kürdlerin Osmanlı devletine olan bağlılıkları yine islam için olmuştur. Çünkü tarih boyunca müslüman Kürdler, dinine bağlı şerefli bir rol oynamışlardır.

Bu bakımda diyebiliriz ki, inançlarına bu denli bağlı kalan bu halk büyük faydalar gördüler. Bunun yanısıra üzülerek ifade edeyim çok da zarar gördüler.

Soru 4: İslam ordularının Kürdistan bölgesine girişinini ilk yıllarında yaklaşık 130 bin kişi öldürüldü. Bu tebliğe uyar mı? Yine bu bağlamda Kürdlerin sık sık ilk dinleri olan Zerdüştlük´e irca etmelerini nasıl yorumlamak gerekir? Benzer biçimde Yezidiliğin konumu nedir?

Dr. Gaburi: İslam dini tebliğ ve ikna dinidir. Hikmet ve hoşgörü dinidir. İslam davası, zor kullanmak, kan dökmek ve nefret ettirme davası değildir. «Dinde zorlama yoktur» Ayet. Cihadın asıl amacı, zalim ve tağilere karşı koymadır. Kürdlere yapılan bunca savaş, eğer zalim oluşlarından dolayı olmuşsa, bu islamın bir emridir. Eğer bunun aksi olmuşsa, zulümdür. Bu mevzu PİK´in tüzüğünde zikredilmiştir.

Kürdlerin zerdüştlüğe dönmeleri mümkün olmayan bir şeydir. Çünkü Kürdler onu unutmuşlardır (Hak geldikten sonra batıl zail olmuştur.) Sadece tarihi bir geçmişlerinden ibarettir. Zerdüştlüğe dönseler, islamı terk etme mansına gelir, oda imkanı olmayan bir olaydır.

Kürd yezidilere gelince, farklı dinlere mensubuz. Dediğim gibi Küfür ve iman meselesi uhrevi bir meseledir. Dünya da ise, insani ve kavmiyet bakımından bir aileyiz. Yani vatanda müşterekiz. PİK´in tüzüğünün 10. maddesinde "Müslüman olmayan ve diğer dinlere mensup olan azınlıklar, dini, vatani ve toplumsal adaletin hürriyetinden istifade ederler" diye belirtilmiştir.

Soru 5: Hz. Ali döneminde başlayarak Kürdler, İslam devletlerine çok az destek oldular. Buna karşılık o dönemden sonra Emevi ve Abbasi dönemlerinde, devlete karşı her türlü isyan ve reddiye olaylarına, hemen hemen istisnasız katıldılar. Nasıl aşıklarsınız? İslamın ilahi nizam ve dolayısıyla ebedi bir nizam olduğu, üstelik Cihanşumul bir özellik taşıdığı ileri sürülüyor. Ama bir de olaylara bakıldığında, İslamiyetin ilk dönemlerinde (Asr-ı Saadet denilen Hz. Muhammed dönemi) bile kavmiyetciliğin bir çeşiti veya öncülüğü olan asabiyetçilik (kabilecilik/aşiretcilik)´i bile önleyemediği, daha sonraki dönemlerde, özellikle Emevi devrinden başlayarak, adım adım kavmiyetçilikkarşısındagerilediği, neredeyse İslami özün kavmiyetçi biçim ve özlerle karıştığı görülüyor. 19. ve 20. yy. ise islamiyet kavmiyetçilik karşısında büyük bir gerileme gösterdi. Osmanlı gibi bir toplumda, Arap, Kürd, Ermeni, Türk, Çerkez, Arnavut vs ögeleri ön plana çıktı. Bunun anlamı nedir?

Bugün bile İslamiyet, bir İran kavmi niteliği ya da Arap kavmi niteliğini aşamıyor.

Dr. Gaburi: İslamın doğuşu ile bölgede bulunan kavmiyetcilik ve asabiyetcilik büyük bir ölçüde gerilemiş oldu. İnsanlar arasında kavim, kabile ve renk farklılığı ile üstün olamıyacağı fikrini getirmiştir. Bununla birlikte uluslara eşit haklar tanımıştır. İslamın gerçeğinden uzaklaştıkça bu güzel sıfatlarda yerini tabiatıyla cahiliye fikirlerine bırakmıştır.

Örneğin Emevi devleti kavmiyete dayalı bir devletti (kavmiyetten ziyade aşiretciliğe dayalı idi.) Bu sebepten dolaydır ki, Ebu Müslim Horasani bu devleti yıkmaya kalkmıştır. İslam tarihinde Kürdler, sürekli islam ümmetinin koruyuculuğunu üstlenmişlerdir. Fakat Kürdlerin bu üstün vasfını diğer milletlerin anlayamadıkları gibi Abbasiler de anlayamadılar.

www.arsivakademi.org

Fransız ihtilalinden sonra Avrupada gelişen milliyetçilik akımları islam milletleri arasına da girmiş ve taraftar bulmuştur. Avrupadan kopya edilen bu aşırı milliyetçi akımlar islami ölçülere göre yorumlanmadığından müslümanlara zarar getirmiştir. İslamın gerçek idaresinden uzak olan osmanlı idaresi de bu akımlara karşı bir alternatif sunmaktan aciz kalmıştır. Zira osmanlı tarafından hakları gasp edilen uluslar, bunu islamdan kaynaklandığını sanarak islam dışı bir kurtuluş yoluna başvurmuşlardır. Bu da onlara büyük felaketler getirmiştir.
Biz, islamiyetin bir ırk veya kavmiyetin tekelinde olmadığını ve gerçek islamiyetin arap, türk, farıs kavmiyetçiliği gölgesinde tanıtılan bir din olmadığını, bilakis bütün insalara adalet ve hürriyet kuçağını açan ilahi bir din olduğuna kanaat getiriyoruz.

Soru 6: İlginç değil mi?, islamı ezenlerin hepsi de islam ülkelerinde, dün de öyleydi bugün de. İran, Suriye, Irak, Türkiye.

Dr. Gaburi: Bildiğimiz Kur´an ve Sünnette göre, günümüzde
Kur´an ve Sünnete dayalı islami bir devlet yoktur. İslamdan çok uzak olan bu devletler, islamın arkasında saklanarak müslümanları kullanmaya çalışmışlardır. Biz ne Arapların, ne Farısların ve ne de Türklerin düşmanıyız. Bunlar hepsi dinde kardeşimizdir. Bizim düşmanlarımız, Kürdistanı viraneye döndüren ve aynı zamanda kendi kavmine zulm eden, insan hak ve hukularını ihlal eden despot, zalim ve müstekbirlerin düşmanıyız. İslam ümmetinin boynunda farz olan, Kürdistan üzerine tahakküm eden bu kirli elleri uzaklaştırmak için ortak bir çabanın sarfedilmesidir. Allah´ın bir ayeti olan dilimizin düşmanlığını yapan, tabii hakkımız olan ve Rabbimizin bize bahş ettiği hürriyeti kısıtlayan, islami Kürdistanın kurulmasına engel olan gizli emeller peşinde olan düşmanlarımızla işbirliğine gidenlerin düşmanıyız.

Soru 7: Derginizin bir sayısında Yavuz Sultan Selim´in mirasını sürdüreceğinizisöylüyorsunuz,bir yandan da Kürd meselesine sahip çıkmaya çalışıyorsunuz. Oysa Yavuz, Dersimli Kürdleri kesip asan birisi değil miydi?. Yine aynı Osmanlı 1830´lardan başlayarak Kürd prensisliklerini (Bedirxan, Baban, vs.) tasfiye etti.

Dr. Gaburi: Söz ettiğiniz Yavuz Sultan Selim hakkında böyle bir şeyi ne yazmışız ne de neşriyatımızda okumuşuz (hangi neşriyatımızdan okuduğunuzu iletirseniz memnun oluruz). Tarih boyunca islama ters düşen her türlü uygulamaları red ediyoruz. Kürd halkını kılıçtan geçiren zalim bir hükümdar olan Yavuzu desteklememiz imkan dışıdır. Fakat İslam tarihi bizim tarihimizdir. Bu tarihimizde bir takım menfi ve müsbet uygulamalar sözkonusudur. Hatta bir insan Babası ve dedesi hakkında dahi mutedil davranması icab eder. Hatalarını kabul etmesi gerekir.
Zulümün nasıl Sünni Kürdlere yapılmasını istemiyorsak, Alevilere, Yezidilere ve gayrisi için de istemiyoruz.
PİK'in Programında bu mevzu 6,17,18 maddelerinde görülebilir.

Soru 8: Kemalizm ve Kürd sorunu nasıl izah edersiniz?

Dr. Gaburi: Kemalistler 70 yıldan beri zulümlerine devam eden tağiler topluluğu olarak biliyoruz. Son üç yılda, yeni bir sitil geliştirmek istiyorlar. Nasıl ki Kürdistan halkı Osmanlılara 500 yıl hizmet verdi ise ve onlara askerlik yaptı ise şimdi de Faşist TC rejimi bunu programlaştırmak ve projeye almak istiyor. Parçalanan Iraktan sonra İranı parçalama pilanı ve daha sonra tüm Kürdleri TC´ye teslim ve tabi olmaları istemi. Müslüman Kürdler akıllarını kullanarak bir daha bunların oyununa gelmemelidirler. TC laik, kemalist ve ırkçı bir rejimdir. Bu rejim türk halkına mutluluk getirmediği gibi Kürd halkına tamamıyla yabancıdır. Kemalistler bu çirkin rejimlerini müslümanlara şirin göstermek için Diyanet müessesini alet olarak kullanmasına müslümanların aldanmaması lazım gelir.

Soru 9: Cumhuriyet ayaklanmaları döneminde İslam´ın tavrı hiçte olumlu değildi. Şex Said´e tutum daha çok islami temeldeydi. Ama gerek Bediüzzaman´ın tavrı açık ve onaylayıcı değildi, gerekse islamcı kesimler devletle işbirliği durumundaydılar. nasıl açıklanır?

Dr. Gaburi: Kurulan Cumhuriyet islam düşmanlığı üzerine bina edilmiştir. Asıl hedefi müslümanları dinlerinden uzaklaştırmak idi. Ne var ki Kürdlerin islama olan bağlılıkları ve dini tedrisatın Kürdistanda yaygın olması, müslümanların kıyamına vesile olmuştur. Dinsizliği hedefleyen Cumhuriyete karşı cihad ruhunu ve direnme gücünü artırmıştır. Mücahid ŞEYH SAİD PİRAN Kürdistanda tarikat Şeyhlerinin ileri gelenlerinden idi. Diğer tarikatlara mensup Şeyhlerin ŞEYHÜL MÜCAHİDİN´le (Şeyh Said) ittifaka oturmadıkları için TC´ye karşı mücadelede yalnızlığa terkedilmiş ve askeri yönden zayıf bırakılmıştır.
BEDİÜZAMAN (Alim Mücahid) SAİD'i NURSİ´nin hayatının

www.arsivakurd.org

büyük çoğunluğu hapishanelerde geçmiştir. Dolayısıyla halkın çoğu, onun mazlum Kürd halkı hakkındaki görüşlerini öğrenemediler. Kitapları da bir takım tahriflere uğratılmış olması, hatta TC rejimi dahil olmak üzere ve rejimle mutabakat sağlayan müslüman görünümlü bazı zihniyetler de Şeyhül-İslam Bediüzzamanın görüşlerini halka ulaşmasını engellemişlerdir. MİT vs.
Maalesef o devirde yapılan hareketler islamı çıkışlı olmakla birlikte, organisazyon yetersizliğinden başarıya ulaşamadı. Ama diğer taraftan islami olmayan kesimlerden de belirleyici bir hareket görülmemektedir.

Soru 10: Kemalistlerin tekke ve tarikatları yasaklamasıyla birlikte Türk müslümanları, bundan yararlanıp, Kürd tarikat ve zaviyelerinin asimile edilme programına ve türkleştirme siyasetini benimsediler. Nasıl açıklarsınız?

Dr. Gaburi: İlk başlangıcta Kemalistler tarikatların düşmanlığını yaptılar. Tabii burada kendilerine karşı çıkanlar içindir. Diğer taraftan düzenden yana olan Şeyh ve tarikat taraftarlarına ses çıkarılmadığı gibi imkanlar bile sağlanmıştır. Maalesef düzenin bu oyunlarına gelen Şeyhler de Kürdlerdir. Ve halen de hükümet, bu tarikatların gölgesi altında islami inkilabı engellemek için değişik kisvelere girmektedir.

Soru 11: İslamcılar açısında Kürd sorunu gündemin neresinde?

Dr. Gaburi: İslami hareketler gözlerini iyi açmamışlardır ki iyi görebilsinler. İyi işitmemişlerki duyabilsinler. Onlar bu meseleden uzaktır. Duyduğum kadarı ile PİK, bir duyuru yapmak istiyor. Bir dosya açılacak (İslami hareketlerin kürd sorununaduyarlılıklarıhakkında). Yalnış anlaşılmasın. İslami hareketlerin kürd ulusuna düşmanlığı manasına gelmez. Bazı islami hareketler Kürd meselesine iyi yanıt vermişlerdir. Temennimiz bu gibi hareketlerin artmasıdır.

Soru 12: İslami kesim Kürd sorununa hatalı davrandığını (geçmişte) kabul ediyorsa bunun bir muhasebesi yapıldı mı? Örnek çıkışlarınız var mı? olgular temelinde neler konuşuldu.

Dr. Gaburi: İslami hareketlerde eleştiri çok azdır. Sebebi ise bazı liderlerin eleştirilere tahammül edemeyişleridir. Onun için hataları itiraf etmek çok zordur. Tesbit etme derecesi de çok zordur. Bu tarihte de böyle olmuştur. Örnekleri çok azdır. Sözün kısası, meseleden ziyade ifrat ve tefrit sözkonusudur. Herkes kendi tarafına çekmek ister. Beyazı siyah- siyahı beyaz gösterme misali gibi. Bir davada eleştiri ve özeleştiri kabul edilmiyorsa tekamüle ermesi ve ihyası çok zordur ve anlaşılmaz.

Soru 13: TC, Kürdleri türklük şiarı altında inkar ediyor. İslami kesim "Ümmet" şiarıyla. Farkı nedir? İzah edermisiniz?

Dr. Gaburi: TC, Kürdlerin varlığını artık itiraf ediyor. Müslümanların çoğu da bu gün Kürdlerin varlığından söz ediyorlar (ispatlıyorlar).
TC, ırkçı bir rejimdir. Nasıl kendi ırkının varlığından söz edebiliyorsa diğer ırklardan da sözetmesi gerekir. Nasıl Türkiye türklerindir diyebiliyorsa Kürdistan da Kürdlerindir demesi gerekir. Onlar da diğerleri gibi devlet olma hakkına sahiptirler. İslam, müslümanların adil olmasını emrediyor. Başta komşusu olmak üzere tüm müslümanlara yardım elini uzatması, islamın adil nizamının kapsamındadır. İyi huy ve ahlakları ile tanınan Kürdler, tarih boyunca müslüman kardeşleri ile omuz omuza, islamın bayraktarlığını yamış veya yapanların yanında yer almışlardır.
Eğer müslümanlar ümmetçiliği, bir ulusun veya kavmin inkarı manasında değerlendiriyorlarsa ümmetin mahiyetini anlamadıklarındandır. İslami kesim TC´nin oyununa gelip müslüman Kürdlerin Şer-i haklarını inkar etmeleri islamın ümmet anlayışına aykırıdır. Bizim, islama göre ümmet anlayışımız, islama inanan tüm ulusların eşdeğer haklara sahip olarak birlikte oluşturdukları toplumların bütünüdür.

Soru 15: RP-MÇP seçim ittifakı, Kürd düşmanlığı temelindeydi. "Kutsal" olarak tanımlanan bu ittifak ile Kürd oylarının kaybedileceği, Kürd-Türk müslümanlar arasında çelişkinin derinleşeceği bilinmesine rağmen bundan vazgeçilmedi. Ülkücüler TMMM'ye taşındıktan sonra da ittifak bozuldu. RP tekrar Kürdlere hoş görünme siyasetini seçti. Sizce bu ittifakı kim istiyordu?
Bu ittifak Türkiye islamcılarının "milliyetçi" kimlikleri ile açıklanabilinir mi?

Dr. Gaburi : Biz bu ittifakı, kutsal ittifak değil bilakis batıl bir ittifak olarak görüyoruz. Bu ittifakta islamı savunan Erbakan islamdan taviz vererek ve islam için onu destekleyen Kürdlerin oylarını hiçe sayarak ırkçı bir Kürd düşmanı ile ittifak etmesi islamdan fazla milliyetçilik yönünün ağır bastığının göstergesidir.
Refah partisi üzerine olan sorunuza gelince; Şayet Sayın Erbakan kabul ederse, onu islam hakkında imtihan yapalım.

www.arsiv.kurdi.org

Tabiatiyle eğer osmanlı dairesinin dışına çıkabilirse. Kendisi de iyi bilsin ki, islam sadece Osmanlıların değil tüm müslümanlarındır. Türkeş ile olan ittifakını bir atasözle hatırlatmak isterim «Söyle arkadaşını, sana kim olduğunu söyliyeyim» misali gibi, Türkeşe bakıp Erbakan´ın kim olduğunu öğrenebiliriz. Onun için çok üzgünüm. Oniki sene (1979) önce Erbakan sesimi işitmek istemiyordu. Şimdi iyi işitsin. Kürdistan bir devlettir. Kürd halkı ümmetten bir millettir. İslamın gür sesi yüksektir ve inşaallah Kürdistanda yükselecektir.

Soru 16: Türkiyede islamcılar ne zaman Kürd sorununu ve Kürd ulusal Kurtuluş hareketlerini değerlendirseler hemen "dış mihraklar", " Hristiyan Batılı", " Sünnetsiz gerillalar" gibi argümanlara başvuruyor. Gerçekte de müslüman yığınların desteklediği, islamcıların milletvekili seçildiği DYP, ANAP; RP geçmişte DP ve AP gibi siyasi partiler Avrupa ve ABD´nin güdümünde. Yani düşman göründükleri emperyalizme kendileri bağlı. islamcıların bu çelişkilerini nasıl açıklarsınız?

Dr. Gaburi: Bir çok müslüman Türk kardeşimiz bize yalnış ithamlarda bulunuyorlar. Çünkü, tarihi iyi okumamışlar ve hakikatı öğrenmek istemiyorlar. Kendileri de vakii (gerçek) olayları iyi hesap edemiyorlar. Onun için onların bu ithamları hiç bir gerçekle bağdaşmaz. Gerçekle alakası yoktur ve akla uygun değildir. Eğer Kürdlerin böylesi bir ittifakları olmuş olsaydı, onların da diğer devletler gibi bir devletleri olacaktı, 40 milyon olmalarına rağmen. Kemal atatürkün oynadığı senaryodan biri Kürdlere sunduğu laik rejim. Bu halktan bunu kabul etmeyenler, islamın kılıcı ile alevlenen direniş şehitlerinin sehbası ile sonuçlanıyor. Asıl dış güdümlü olanlar, Kürdler değil bilakis kendileridir. Bugün dahi gerek amerika gerek ingiltere ve gerekse fransaya yaltaklık yaparak onların uşağı haline kendini sokan TC rejimidir. Bu devletlerin "KÜRD DEVLETİ KURULAMAZ"ifadelerininеşriyatlarında büyük pontalarla verenler onlardır. Yani bakın ! batı bir Kürd devleti istemiyor, biz nasıl olupta Kürd devleti isteriz. Bu sahada müslüman neşriyat da aynı çizgide hareket etmektedir.

Soru 17: Benzeri bir şekilde bağımsız Kürdistan fikrine karşı sürekli islamcılar tarafından "Ümmet" çakarılıyor. Oysa müslümanların hiç bir zaman ümmetin birliğini sağlayamdaıkları görülür. Örneğin müslüman arapların bile 22 devleti var ve bu devletler müslüman ülkeler yerine bir kısmı ABD-Avrupa ekseninde bir kısmı da daha başka ittifak arayışları içinde. Öte yandan İran gibi islam devrimi yaptığını iddia eden bir Ülke bile bir islam devleti adı yerine adı da "İRAN" olan bir ulus devlet söz konusu. Ve burada ki milliyetler zulüm altında. Yani Ümmet yok. İslamcıların bu statükocu anlayışını nasıl değerlendirirsiniz?

Dr. Gaburi: Sadece bunu türkler değil, Kürdlerin toprağında gözü olan arap ve farıslar da söylemektedirler. Kürd meselesi olunca, kavmiyet yoktur derler. Kürdler haricine gelince herkes kendi kavmi üzerinedir derler.

Soru 18: Sizce PKK nedir? Bu partinin ve onun lideri A. Öcalan´ın din konusunda ki düşünce ve tutumunu değerlendirir misiniz? Kendinizi bu partiye ne kadar yakın his ediyorsunuz.

Dr. Gaburi: PKK laik ve sosyalist bir partidir. Bu ideoloji islama taban tabana zıttır. Sonra, onun islama yakınlık taktiği geçici değilse, hakkı bulur. Yok eğer geçici ise, bu gün her ne kadar millete kabul görünmek isteniyorsa o kadar da uzaklaşacak. Buna binaen Öcalan´a bir davet mektubu yazdım. İslama girmesi için. Kendisine islamı anlattım. Henüz cevap alamadım. TC ile olan Savaşı, meşru bir savaştır. Kim olursa olsun. Rejim malumdur.

Soru 19: PİK´in diğer islami organisazyonlardan farkı nedir? Türkiyede ki islamcıların Kürd sorununa bakışını nasıl değerlendiriryorsunuz? Ayrıca devletin Kürd hareketine karşı islamcıları kullanma iddiaları duğrumudur? Hizbi- Kontra´nın saldırılarını da göz önüne alarak.

Dr. Gaburi: Bu soru çok soruları kapsamaktadır. PİK Kürdistanda islami sahada ilk islam parti sıfatını taşımaktadır. Kürdistanın hepsini davet etmektedir. Tüzüğümüzü ilan etmiş olup harita ve şiarını neşrederek hiç bir düşman gücüne bel bağlanılmamıştır. Özerklik isteyenler, kendi nefislerini yoklasınlar ve vicdanlarına ellerini koysunlar. Düşmana ellerini verenlerin akibetini düşünsünler. 20´den yukarı yaşlı olanlar, bu acı tabloyu hatırlayabilirler.

TC´nin Kürdlerin meşru hareketine karşı, islami kılıflara bürünme de dahil her türlü yolları deneyeceği muhakkaktır. Ümidimiz müslümanların bu oyunlara gelmemesidir.

Soru 20: İslam Kürd sorunu için gerçekten çözüm olabilir mi? Ortada bir İran, Sudan, Fas, İrak örnekleri var, hepsi başarısız?

Dr. Gaburi: İtikadımıza

www.arsivkurdi.org

göre islam, bütün beşeriyetin ilacı olduğu gibi Kürdlerin de ilacıdır. İslamın hakikatı sözkonusu olduğu müddetçe. Bu dinin sahibi Allah´u tealadır ve onun korunması altındadır. «Onlar isteseler de istemeseler de nurunu tamamlayacaktır»

Ama tahrife uğratılmış islam, acıları artırır. Dünya müslümanlarına hitap eden ve islami ilimler federasyonun alimlerden mütteşekkil bir cemaatın çalışmaları, yalnış anlaşılmalara yol açan problemlerin üstesinde geleceğine kanaat getiriyorum. İslamın tecdidi (zamanın şartlarına göre yorumlayıp yenilenmesi) ve islamda olmayan fakat islamdan görünen şeyleri tecrid
(tasfiye etme,çıkarma) etme hedef ve çalışmalarındadır.
Bu halkların başarısız olmaları, islamdan habersiz olmaları veya gayretsiziklerindenkaynaklanıyor, islamın özünde değil.



Dr. Gaburî ile Afganistan Cumhurbaşkanı Rabbani bir arada

Soru 21: İslam orijinli Kürd örgütlerinin Kürdistanda kitleselleşmemesinin nedeni nedir? Bütün parçalarda islami örgütlemelerin çözüm olmadıklarına tanık olduk, oluyoruz. Bu anlamda PİK´in de zayıf kaldığı görülüyor.

Dr. Gaburi: İslami hareketin halkla iç içe olmayışları rejimlerin baskı ve engelleri ile birlikte asıl organisazyon eksikliklerindendir. Alimlerin federasyonundan söz ederken de sözü buraya getirmek istiyordum. Çünkü kuvveti arz edecek vahdete dayalı bir şey söz konusu değildir. Müslümanlararasındakipromlemleri oluşturan en önemli sebep ise fikri sebep olmasıdır. Dünya müslümanlarının bölük pörçük gruplar gözüyle veya cemaat gözüyle bakması gibi düşünceler artık genişletilmelidir. İlk ve son amac yüce Allah´ın rızasını kazanmaktır. Hedef müslümanların en iyi bir ümmet olabilmeleridir.
islam Kürd sorununa çözüm değildir sözünüze katılmıyorum. Zira yukarıda da bahsettiğimiz eksikliklerden dolayı müslümanlar piyasaya çıkamamışlarsa islamın çözüm olamayacağı anlamına gelmez.
PİK durumuna gelince. Bildiğiniz gibi Kürdistanı işgal eden devlet ve toplumlar, islam olarak bilinirler. Bundan dolayı müslüman Kürd halkını, müslüman olarak bilinen zalim işgalcilere karşı şuurlandırarak ayaklandırmanın ve müslümanlara karşı önyargısız kanaatlarını değiştirmenin ne denli zor olduğunu tahmin edersiniz. PİK´in, halkın bu yalnış kanaatını değiştirme uğrunda attığı adımlar bugün Kürdistanda ümit verici bir şekilde mesafe katetmiştir.

İkinci olarak da tarihte meydana gelen hatalara girmemek ve Kürd halkını bir daha toplu katliamlara maruz bırakmamak için geniş tabanlı ve bütün Kürdistan parçalarında düzenli bir organisazyona geçtiği için pratikte şimdilik az görülebilir ama bunu semeresi inşaalah yakında görülecektir.

Bu sorularınız için teşekkür ederim.
Vakit darlığından ve lisan ihtilaflarından dolayı özürümü beyan ediyorum.
Umud ediyorumki bizler ve sizler, kısacası tüm Kürdlerin, bir araya gelerek, birbirlerini duyarak ve birbirlerine tahamül ederek ve yakınlaşarak tek bir yumruk halinde islami Kürdistanın kurulması için, Allah'ın rızası için ve bizden sonraki gelecek nesillere islamın verdiği hürriyetin tadını tattırmak için, aziz ve şeref sahibi olarak yeryüzünün inşası için ibadet ve medeniyetlerin ilerlemesini temmeni ederim.

PIK adına Prof. Dr. Gaburi

www.e-kurdistan.org

KÜRD KADINI VE İSLAMİ UYANIŞA GEÇİŞ

Kadının toplumu imar konusundaki rol ve fonksiyonu ne derece önemli ve büyük olduğu inkar edilemez. Nesilleri yetiştiren, dahileri büyüten, topluma ilim adamlarını hazırlayan ve tarihe yön veren kadınların islam cemiyetindeki yeri büyüktür ve önemlidir.Hücumlara ve haksızlığa karşı olan mücadelesi ve toplumun menfaat ve seadeti için sarfettiği gayretler altın harflerle kaydetmeğe değer.

Özellikle çilekeş kürd kadının islama ve toplumuna gösterdiği fedakarlık yazmakla bitmez.

Biz, kürdistanda yabancıların ve onların yerli uşaklarının kürd toplumu arasında yürüttüğü dinsizlik hareketinin, halkı örf ve adetlerinden uzaklaştırma hareketinin hız kazandığı bir dönemde saliha ve şuurlu müslüman kürd kadınına büyük ihtiyac duyulmaktadır.



Bu sahada yapılması gereken işlere geçmeden önce Kürd kadınının bazı özelliklerinden söz etmek istiyoruz.

Kürd kadını ailesine, evine, ve kocasına olan samimiiyetiyle bilinmektedir. Namusuna bağlılığı belki dünyada emsali nadirdir. Bağlandığı aileye samimiyet ve ihlasıyla büyük fedakarlıkta bulunur. Şanı ve saygınlığı için korunması gerekeni korur uzaklaşması gereken şeyden sakınır. Kürd kadını, cömertliğiyle meşhurdur. Yanında bulunan en iyi şeyleri misafirine ikram etmek ister. Kürd kadını, bünyesinin sağlamlığı, şiddet ve zorluğa katlanışı ile meşhurdur. Evin idaresini yapan kürd kadını, su ve odun taşımaktan tutun ta ziraatta kocasına yardım etmeye kadar her türlü aktif işlere katılır. İş yaparken bile çocuklarının bakımını birlikte yürütür. Sırtına bağlıyarak işini yapar. Çok çilekeş olan kürd kadını dinine ve kiyafetine titizdir. Geniş ve bol elbise giyer. Medeniyetin kirli ahlakından etkilenmeyen kürd kadını kendi fıtratını ve hüviyetini koruduğu için nesillerin korunmasına ve Kürd kültürünün korunmasına vesile olmuştur.

Fakat Kürdistanın beş devlet arasında taksim edilişinden günümüze kadar Kürdistanın her beş parçasında düşmanlar kürdlerin ahlakını ve aile yapısını yıkmak için fesat ve fitne yuvaları kurdular ve bu vesilelerle her beş bölgede gericilik, cehalet ve küfür tohumlarını ektiler. Bu durum kürd kadınına büyük çapta menfi etkisini göstermiştir. Kavmiyetçi ve laik kürd hareketlerin de etkisiyle son zamanlarda yüzlerce kürd kadını kendi aslını, dinini ve kültürünü bırakmaya kadar ileri gitti. Gerek işgalci devletlerin uyguladığı eğitim proğramı ve gerekse o devletlerin basın ve yayınlarının uyguladıkları ğayri islami ve ğayri ahlaki propağandalarla şeytanın görevini ifa ederek bir müslüman kadınlarının ahlak ve yaşayışına etki yapmışıtır. Bazı yerlerde işgalcilerin desteklediği hurafe fikir ve akımların te'sirine sokulmuş ve gerçeği bulmadan uzaklaştırılmıştır.

Bütün bunlardan sonra çözüm nedir??

Kürd kadınını ve diğer kadınları da koruyan ve onlara hüviyetlerini kazandıran şüphesiz başta ilim gelir. Onun için bütün

www.cudi.org

kadın ve erkek öğretmenler, kadınlar arasında tebliğ işlerinde bulunmak, şer'i ve dinen bilinmesi zaruri olan bilgileri vermek mükellefiyeti vardır. Böylece dini ile iftihar duyan sahih ve fitri akidesinden yararlanan bir toplum ortaya çıkmış olur.

Biz ihlaslı bir çalışmaya ihtiyacımız vardır. Komşu müslüman kardeşlerimizden de yardıma ihtiyacımız vardır. Çevremizde yaşayan diğer müslüman milletlerin bize karşı sorumlulukları vardır. Biz büyük bir zorluk ve büyük bir imtihan içindeyiz. Sıkıntılara maruz kalan ve imtihana tabi tutulanlar kurtuluş imdadlarına yardım ellerinin uzatılması ve kardeşlerine destek verecek çalışmalara girmeleri zaruridir. Neden ğayri müslimler yardım etsin de müslümanlar seyretsin? Neden kürdlere müslüman eli uzaması gerekirken küfür eli uzuyor? Oysa Allahtan sonra bizim yardımcımız müslümanlar olmalıdır.

Kürdistan kadınları arasında en önemli şey, şer'i ilimlerin büyük bir özenle yayılmasıdır. Bu ilimler, en fazla ilim merkezlerinde öğrenilir. Kızlarımızın, islamı öğrenmeleri ve islam toplumuna faydalı bir unsur olabilmeleri için bu istikametteki okullara ve fakültelere gönderilmeleri gerekir.

Ayrıca, evlerde ilmi ve ictimai sohbet toplantıların tertip edilmesi de bir başka metoddur. Bu metodla çok faydalı tebliğ ve irşad eğlemleri yapılabilir. Mahallede yapılan bu eğitimler, büyük çapta katılma imkanına sahip olduğundan verimi fazladır.

Babalar kızlarını mutlaka uygun yerlerde okutmaya çalışmalı ve kızlarını işgalcilerin ve fasıkların zararlı yayınlarından korumalıdır.

Ayrıca Kürd kadını üzerinde sosyolojik bir araştırmanın ehil eller tarafından yapılması ve derde göre derman takdim edilmesinin zarureti de açıktır.

Tekrar, kürd kadınına tavsiyem; düşmanları tarafından kendisine takdim edilen şatafatlı ve görünüş itibariyle süslü ve şa'şaalı yaşantı ve hayata özenmemeli ve nefse hitap eden şeytani propağandalardan kendini korumalıdır. Böylelikle iffet, ve asil fıtratını korumuş olacaktır.

Dr. Suruci ile Mülakaat

Devam

Ayrıca kendini dost diye gösteren diğer devletlerin verdiklerinin tesirinde kalarak aldanmamaları gerekir. Tabiatıyla eğer bu yardımlar halkın inançlarına karşı kulanılacaksa. Çünkü ucuz bir bedel için kiymetli değeri vermiş olacaktır.

Son olarak Partiya islamiya Kürdistani Almanya bürosuna bana bu imkanı verdiği için ve bu neşriyatları vasıtasıyla kürdistan evlatlarına sesimi duyurma imkanını verdiği için şükranlarımı sunarım.

Allahın selam ve rahmeti üzerinizde olsun.

CUDİ DERGİSİ
ARAM
POSTFAC 1347
5040 BRÜHL
Germany

BANKA BAĞLANTISI:
İVK-KÖLN
DEUTSCHE BANK KÖLN
KONTO: 206 172 9
BLZ: 370 70 700

www.arsivekurdi.org

KÜRD HALKININ BAŞINA GELENLER VE AÇIK OLAN BAZI GERÇEKLER

MUSA MÜTEVELLİ

İslam düşmanları bir bütün olarak ve hatta bireyler olarak islam ümmetini ulularararası istikbari güce boyun eğdirme gayesi ile ümmeti parçalamak için ve islam uluslarını parçalamak için değişik yolları denediler. Bütün bunlar, mükemmel planlarla İslam ve islam halkına karşı savaşmayı, vatanlarına ve iktisadi kaynaklarına hakim olmayı ve yararlanmayı hedeflemektedir.

Bu planlar, bu asrın üzerinde uygulanmak üzere terkiz edilerek siyasi, iktisadi ve fikri işgal ile bir kısmı yürülüğe kondu ve hala devam etmektedir. Bu planın uygulanmasındaki en büyük faktörlerinden birisi islam ulusları arasına kavmiyet ve asabiyet fikirlerinin yayılmasını sağlamak olmuştur. Böylelikle islam diyarları, ufacık devletçiklere bölünmüş ve aralarında sürekli tartışmalı olan suni sınırlar çizilmiştir. Bu devletçiklerin içinde değişik kavmiyetler bulundurmuş ve gerektiğinde bu kavmiyetleri hürriyet ve bağımsızlık uğruna uyandırırak halkları karşı karşıya getirmek suretiyle kanlı çatışmalara sokmaktadırlar.

İslam halkları arasında fitne başladığı zaman bundan yararlanan tek taraf, batı sömürgecileridir. Eğer ümmet zayıflarsa istikbalde kendi sömürgeliklerine tehlike teşkil etmediği için kâr olduğu gibi geri kalması halinde de ekonomik ve sinai bakımından kendilerine bağlı kalacağından yine de kârdır. Eğer savaşlara dalacak olursa batının ürettiği silahlara pazar teşkil etmesi bakımından da kârdır.

Emperyalistlerin bu pilanı, Müslüman kürd halkı ile ilgili söylemek istediğimiz bu konuya en açık bir misaldir. Suni sınır ve harita taksimatından sonra görüldü ki, Kürd halkı beş devlete taksim edilmiştir. O devletler: Türkiye, Irak, İran, Suriye ve Azerbeycandır. Her bir parçasında hakim düzenler tarafından kürdlere ayn bir baskı ve zulüm örnekleri yaşatıldığı gibi komşu halklar tarafından da birbir baskılara maruz bırakılmaktadırlar. Kürdistanı işgali altında bulunduran hakim düzenlerin her birisi, kürdleri kuru vaadlerle kandırarak düşmanına karşı kullanmaktadır. Şimdiye kadar kendisine verilen hiçbir söz yerine getirilmediği için o kadar oyunlara getirilmişler ki ve o kadar ümitsizliğe sokmak istemişler ki durumları denize düşüp boğulmakla karşı karşıya kalan birinin misali haline gelmiştir. Öyle bir şekil ki her



tarafından ölüm gelmektedir. Bu durumda olduğu için de her gördüğüne kurtuluş umuduyla elini uzatmak zorunda kalıyor. Tabiiyetiyle hali böyle olan bir toplum, kurtuluş derdinden başka pek vakti düşünmeye bile kalmamaktadır. O deniz dalgaları onu her hangi bir sahile attıkları zaman da bir bakıyor ki daha gaddar bir düşmanın elindedir.

Müslüman Kürd halkının ulaştığı vaziyet biz müslümanların ellerimizle ve nefislerimizle yaptıklarımızın açık delilidir. Gerek İçerde kanlı olaylara neden olacak ihtilaf kapılarını açma bakımından ve gerekse düşmanın sömürü işlevini sürdürecek ve halkları kontrolu altına alabilecek kapı ve gedikleri açma bakımından müslüman kesimin büyük suçu vardır.

Uzun yıllardan beri hüveyetini inkar etmek ve şahsiyetini ortadan kaldırmak gayesiyle kürd halkı üzerinde musallat olan kin ve baskılar neticesinde bazı kürd guruplar, islami hüviyetinden uzaklaşmak zorunda bırakılmıştır. Böylece bu guruplar marksist, kavmiyetçilik veya laik fikirlerin aldatıcı sloganlarının peşine takıldılar. Bu sloganlarla batının maslahatı istikametinde kullanılmak istenmiştir.

Yıllardır kürd halkına karşı tekrarlanan bu üzücü sahneler sonunda nice masum ihtiyar, kadın ve çocukların kanlarının akıtıldığı savaşlar yapılmış ve köyler, sakinlerinin başları üzerine yıkılmıştır. Fakat bütün bunlara karşı ve bütün felaketlere karşı müslümanların takat ve güçleri darmadağın edilerek heder edilmiş ve bu yaraları saracak ve ızdırapları dindirecek bir ümit kaynağı haline gelememiş ve halen de gelmemiş bulunmaktadır. Müslüman kürd halkı saffını tayin etme ve ciddi ve ihlaslıca çalışma ve ciddi bir islami uyanışın hareketini başlatma zamanı gelmiştir artık. Böylelikle ellerini yaranın üzerine koyabilsin ve o yaraya göre ilacının tanıtımına geçsin.

Bu halktan - özellikle Türkiye, İran ve Irakta - kaybolmaya yüztutmuş yüzbinlerin hatta milyonların hallerine kardeşlik ve şefkat bakışıyla bakıldığında şu soruları doğuruyor:

Bu mazlumların yıllarca uğradığı ve hala devam etmekte olan sorunlarını hikmet ve insafla çözmenin imkanı yokmudur ?

Müslüman Kürd halkının oturduğu memleketlerde islami his öldümü ? ki yermibeş milyon kardeşlerinin dert ve problemlerine anlayışla bakmak istemedikleri gibi ilgilerini bile çekmemektedir.

Acaba arap aleminin ve islam aleminin liderleri, az da olsa islam tarihini okumadılar mı ?

Yüce İslamla hüküm verildiği o izzet ve keramet devrelerini okumadılar mı ?

Renkler, kavmiyetler, diller ve cinsler ayrı ayrı olmalarına rağmen islam halkları arasında herhangi bir tenafür ve ayrıcalık olmadan iman kardeşliği bağı medeneyeti ilerlettiklerini bilmiyorlar mı ?

Neden ülkelerin yöneticileri ve birçok halk gurupları islam birliğini bozan ve

KÜRDİSTANDA BİR DÜŞMAN OYUNU DAHA HİZBULLAH - PKK ÇATIŞMASI

Kürdlerin, tarih boyunca düşmanları tarafından ihanete uğratıldığı, birbirine karşı kırdırıldığı bilinen bir hakikattır. Bu hakikat acı da olsa halkımızın tarihidir. Bunlar, Kürd halkını kıramayan düşmanın başvurduğu kirli oyunlardır. Dost ve müttefik görünerek kürdlerin samimiyet ve dürüstlük duygularını hainçe istismar ederek, kardeşi kardeşe kırdırdığını tarih bize nakletmektedir. Kürd halkı, bu fitnelerden çok çekmiştir.

Halihazırda düşman, kuzey Kürdistanda PKK ve Hizbullah guruplarını birbirine bırakmakla bu fitne senaryolarını yürürlüğe koymaktadır. Her gün faili mechul(!) cinayetlerle birçok masum Kürd evlatlarının kanı akıtılmaktadır. Geride yine gözyaşı, yine hüzün ve yine yetimlerin sefaleti. Kürdistan, bir kaosa sürüklenmek istenmektedir. Böylelikle Kimin kimi vurduğu belli olmayan karmaşık bir ortamda, düşmanın cirit atabileceği ve istediğini katledeceği bir duruma getirilmek istenmektedir.

İyi bilinmeli ki, PKK ve HİZBULLAH taraftarları birbirlerinden bir öldürüyorsa, devlet onların adına yüzleri öldürür. Ve öldürdükten sonra da sorumluluğunu bu guruplara yükleyerek kendini temize çıkarıyor. Kürdistanda bu durum ilerledikçe, halkımız zarar görür ve Kürdistan davasına darbe iner.

Onun için PKK ve HİZBULLAH taraflarına şu çağrıyı yapıyoruz:

Başta Hizbullah adıyla ortaya çıkanlara şunu söylemek istiyoruz:



İslamda cihadı gerektiren haller, Kürdistanda olduğu gibi diğer çoğu islam topraklarında mevcut olduğu, hatta birçok yerlerde farzul'ayn hükmünde zaruret arzettiği açıkça bilinmektedir. Bu manada, cihat edilecek tarafı ve öncelikle hedef alınacak cepheyi, tesbit etmek önemlidir. Cihad, zulme karşı yapılır. Sadece kafirlere karşı anlamak yanlıştır. Resülullah SAV 'in kafir, müşrik komşuları ile insani muamelesi bilinmektedir. Ayrıca Resulüllah SAV'in Mekkedeki büyük dümanlarına karşı Medinedeki ve çevredeki yahudi ve müşriklerle anlaşması da malumdur.

Bu bağlamda, TC gibi büyük bir İslam düşmanını bırakıp, daha dün ortaya çıkan PKK ile uğraşmak acaba müslümanların maslahatına mı? Bölgede zulüm ve haksızlık varsa, bunun müsebbibi PKK değil, mevcut düzen olduğunu siz de kabul edersiniz. Cumhuriyetin başlangıcından bu yana kesintisiz devam eden zulüm ve işkenceleri, arşı titretmiştir. PKK'nın ortaya çıkışı da bu zulüme tepki değil mi? Bu zulüm ve vahşetler, PKK'nın bu bir iki senelik mahsülümüdür? Acaba bu zalim düzen, PKK'nın tehlikesini atlattıktan sonra dönüp sizleri hesaba çekmez mi ? Devlet, fiili olarak sizleri hedef göstermemişe, sizi unuttu manasında

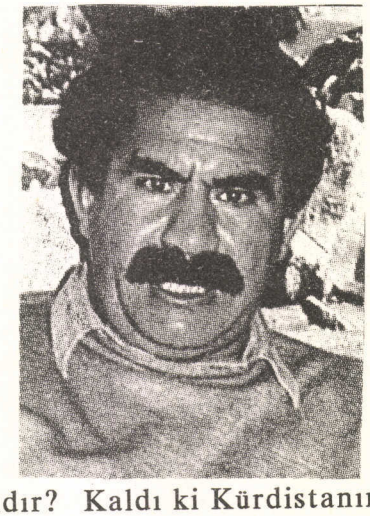

mıdır? Kaldı ki Kürdistanın kaos haline dönüşmesi islama neyi kazandırır?

Şöven kemalistlerin, Kürdü Kürde kırdırmak kadar hoşlandıkları başka bir şey varmıdır? O bölgede zaten düşman bunu beklemiyormuydu? Sizler de, Kürd halkına kendi açınızdan hizmet etmeyi amaçlıyorsanız, ki böyle iddia ediyorsunuz, o halde kürd halkının en büyük düşmanı olan

www.arsivakurdi.org

TC´yi bırakıp birbirinize düşmeniz o halka hizmet mi olur? Aranızda meydana gelen bu üzücü ve tehlikeli olaylardan sonra, halk büsbütün tedirgin olmuş ve can güvenliği kalmamıştır.

Onun için düşmanın bu kirli oyunlarını bozmalısınız. Yoksa yarın başınıza da musallat olacağı kaçınılmazdır.

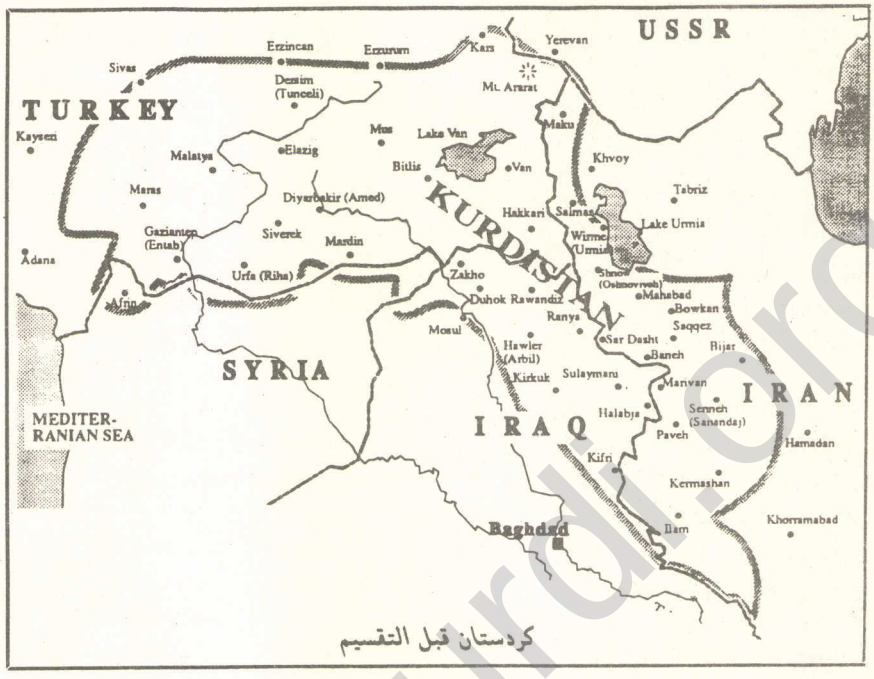

PKK tarafına da şunu söylemek istiyoruz:

Hizbullaha yaptığımız çağrıların aynısını dikkatinize çektikten sonra, şunları da eklemek istiyoruz:

Kürd halkının ve Kürdistanın kurtuluşu için fiilen mücadele verdiğinizi ve düşmana karşı savaştığınızı Kürd halkına ispat etmeye çalışıyorsunuz. Kürdistanın kurtuluşu bilindiği gibi, ancak tüm Kürd halkının desteğiyle olur. Diğer uluslarda olduğu gibi, Kürd halkı da bir çok değişik düşünce ve fikre sahiptir. Bu da ulusların gelişmesi ve ilerlemesi için zaruri bir etkendir. Kürd halkının tümünü aynı görüş ve fikir etrafında toplamak ve aynı kalıba sokmaya çalışmak sosyal realiteye ters düşer. Bu bağlamda alternatif düşüncelerin Kürd halkına hizmet etmesini kurtuluşuna yardımcı olmasını sağlamak en sıhhatli bir yöntem olması gerek. Onun için her Kürd hareketi kendi görüş ve ideolojisine karşı olan diğer grupları hazm edip kabullenmedikçe, Kürd halkı arasında özgür bir düşünce platformunun gelişmesi mümkün olamaz. Bu da, tüm Kürd halkının bir araya gelip birlikte mücadele etmesini engeller.

Her ne sebeple orlursa olsun ve her kim tarafından başlatılırsa başlatılsın ve her kim suçlu olursa olsun, aranızda ki bu düşmanlığı mantıki bir yaklaşımla sona erdirmeniz hem düşmanların oyunlarının boşa çıkarmanız ve hem de Kürd halkının maslahatına olacağından, bu çağrıyı sizlere yapmayı gerekli gördük.

Halkımızın yararına hayırlı temennilerimizle.

....Kürd halkının başına gelenler

aralarındaki irtibatı kesen ve bütün diyarları tarumar haline sokan çirkin cahiliyet kavmiyetçiliğin peşinde ısrar ediyorlar ?

Bütün bunlar, sadece Irak rejiminden değil aynı zamanda İran, Türkiye ve Azerbeycan rejimleri tarafından da uygulandı. Evet Kürdler de haklarını ve adaleti ararken de hataları yok değil. Hatalar var ama hatalara karşı imha edici gazlarla ve katliamlarla karşılık verilmez. Kaldı ki bu zehirli gazlar, Irak halkını ve Irak rejimini yıkmak için gelen Amerikalılara karşı kullanılmamıştır. Kürdlerin suçları bu saldırıdan daha mı büyük?

Neden gerçek ve samimi bir şekilde bu mazlum ve bahtsız insanlarla oturulmuyor ve onların seslerine kulak verilmiyor ?

Neden bölgedeki bu yaraya merhem konulmuyor ve o acı ve ızdırapların dinmesine yardımcı olunmuyor ?

Neden islamcı guruplar yüce Allah'ın " Herhangi bir işte ihtilafa düştüğünüzde eğer Allah'a Resülüne ve Ahiret gününe inanıyorsanız konuyu Allah'a ve Resülüne havale ediniz" (Nisa 59) emri gereğince, islami bir çözüm etrafında zihinlerini yormuyorlar ?

Bu problemlerin çözümü konusunda başarılı bir yoldur gerisi hüsrandır ve kokuyu dağıtmaktır.

Not: Musa Mütevelli'nin bu makalesi ayrıca " Körfez savaşı sebeb ve neticeleri" adlı kitabında da yayınlanmıştır.

www.arsivakurdi.org

Dr. Abdurrahman SURUCİ İle Mulakat

CUDİ: Almanyada bulunduğunuz bu günlerde " İslamda insan hak ve hürriyetleri " konulu bir konferans devam ediyor. Sizce bugün islam alemi diye bilinen ülkelerde fiili hak ve hürriyet varmıdır?

SURUCİ: Allahın adıyla başlarken yine ona hamd eder Resülüne salat ve Selamlarımı sunarım.. Esefle beyan etmek isteriz ki islam aleminde hürriyet yoktur ve hak-hukuk da yoktur. Ancak hakim tabakanın kendine göre kabul ettiği hak ve hukuk vardır. Fakat, yüce Allah'ın verdiği hak ve hürriyetlere gelince ve Hz. Ömer'in " anneleri onları hür olarak doğurduğu insanları ne zaman köleleştirdiniz" sözünde şekillenen hürriyete gelince, İslam aleminde varlığından söz edilemez. Bazı ülkelerdeki ufak açılmalar ise, yine Hakim sınıfın kendilerine tehlike görmedikleri kadardır. Onun için şunu diyebiliriz: Hürriyet isimlendirilen şey, islamın hürriyet mefhumundan uzak ve saptırılmış bir şekliyattan ibaret ve hukuklar da idarecilerin maslahatında olan hukuklar ibaret.



CUDİ: Siz de Kürdistanda gözünüzle gördüğüz gibi Kürd halkı zulüm, baskı, imha ve birbirinden ayırma hareketlerinden yakınıyor. İslami yardım organizasyonlarından hiç bir yardım görülmezken kızılhaç organizasyonları kürdleri kazanmak için yardıma koşmaktadır. Sizce bu islami yardım kuruluşları Kürdistanda islami çalışmaya sokmak için neler yapılır?

SURUCİ: Burada iki taraftlı bir eksiklik söz konusudur.

Birinci tarafı kürdlerle ilgilidir. Kürdler, sorunlarını gerektiği gibi islam alemine ve islami organizasyonlara arz etmediler. Onun için Kürdlerin durumlarının dış görünüşü karışıktır. Bazıları, zannediyorlar ki kürdler, mecüsidir veya şiadır veya yezididir. Tabiatıyla bu, Kürd düşmanlarının propağandaları sonucu ortaya çıkan yanlış anlayıştır. Örneğin Saddam, birçok islam ülkelerine kürdlerin; yol kesici, hırsız, vahşı ve yaşamaları için emek vermeye değmeyen bir halk olarak propağandasını sürdürürken imha edilmeleri gerekçeleri de birlikte yayıyordu. Onun için Kürdler, kendi sorunlarını islam alemine ulaştırmaları gerekirdi. Ayrıca Kürd halkının gerçek olarak İslami fıtrat üzerinde kaldığını ve büyük bir çoğunluğu ehli sünnet ve Cemaattan olup furuattaki mezhepleri şafiidir. Eğer Kürdler sorunlarını ve durumlarını bu şekilde açıklamış olsalardı ve İslami organizasyonlarla irtibatı sağlamış olsalardı zihinlerdeki şekil değişmiş olacaktı ve neticede Kürdistanda eseri de görünecekti.Bu birinci taraftaki eksikliktir.

İkinci tarafın eksikliğine gelince

dünyadaki müslümanlar ve islami kuruluşlarla ilgilidir. Bunlar davayı ve hadiseleri tek taraftan işittiler yani kürd düşmanından. Kendileri kürdlerin durumunu öğrenmek ve kürdlerin başına gelenleri yerinde izlemek için kendilerine zahmet verip gelmediler. Kürdlerle konuşmadan haberleri fasıklardan aldılar. Hatta bazıları büyük tağut olan saddam hüseyin'e yardım elini uzattılar. Onun için kendileri ve kürdler arasına kalın bir perde koymuş oldular ve böylece yardım sahasını haçlılara bırakmış oldular.

CUDİ: PİK ve Irak Kürdistan islam hareketi İslami çözümü öneriyorlar. Birincisi Bütün Kürdistanı ikincisi Kürdistanın bir bölgesini proğramlamıştır. Bu çözüm şekline ne dersiniz. PİK veya İslami hareketle farklı düşünceleriniz nelerdir?

SURUCİ: Görüşüme göre İslami çözüm konusunda ihtilafa düşülmemesi gerekir. Çünkü hareket noktaları aynıdır. Irak Kürdistan islami hareketi her ne kadar problemi islami çözümle Iraktan başlatmışsa da ister istemez hareketi bütün Kürdistan için gözden geçirecek. PİK de her ne kadar hareketine yurt dışında başlamışsa da Kürdistan içinde başlama noktası olması gerekir. Onun için iki faktör arasında Kürdistan sahasında kuvvetli bir yardımlaşma ve bağlantı kurulumasının zaruretine inanıyorum. Ortak bir komite içinde de olasa fiili bir hareket noktası haline getirilmelidir.Çünkü Kürdistan birçok partiyi içinde barındıracak kadar büyük ve değişik fikirleri taşıyacak kadar bir nufus potansiyele sahiptir. Onun için müsbet konularda yardımlaşma ve dayanışma zaruridir. Bir müslümanın bir yerde bina ettiğini diğer bir müslümanın yıkma hakkı yoktur. Ben Kürdistanda böyle bir dayanışma fikrini ortaya attığımda büyük ilgi görmüştü. Fakat şimdiki kürdistanda bulunan özel şartlar bütün taraflara bu imkanı vermemektedir. İnşaallah bu şartlar da yerine gelecek ve inşaallah bütün bu dayanışmalar meydana gelecektir.

CUDİ: Laik ve ğayri İslami partilerin peşine takılan binlerce kürd gencine nasihatınız ne olacaktır ? Ve onlar, nasıl islami bir çalışmaya sevkedilebilir?

SURUCİ: İlk önce ben, bu partilerin liderlerine bir nasihatım olacaktır. O da şudur: Bu liderler kürd halkının durum ve yaşayışını inanç ve adetlerini dikkati nazara alarak kendilerini halklarıyla aynı hizaya getirsinler. Kürd halkı, müslüman bir halktır. Bu çektiği izdirap ve sıkıntıların hatta başına gelen bu musibetlerin altında inancına sıkı bağlılığındandır. Eğer Kürdler, islamı bırakmış olsalardı onların da devleti olurdu. Fakat şarkiyatçıların araştırmalarına göre kürd halkı, fıtratı değişmeyen, akidesine sımsıkı bağlı olan, örf ve adetlerine ve namuslarına çok bağlı olan, sahip olduğu her şeyi inancı uğruna feda eden bir millettir. Onun için bu halka bu özellikleriyle imkan verilirse ve Kürdistanın gelirlerini ve devlet gücünü kullanma imkanı verilirse ikinci bir Salahuddin-i Eyyübi hareketini geri getirecektir. Onun için bu devletler arasında parçalayıp darmadağın ettiler. Ayrıca kürdlerin başına bu özelliklerini bozacak ve Ahlaklarını yıkacak zihniyet ve şahsiyetleri musallat ettiler.

Bu laik partiler geldiğinde düşmanların kürd halkına çizmiş olduğu sinsi planlarını farkında olmadan yürülüğe koyacaklar. Kürd halkını, akidesinden ve şahsi özelliklerinden soyutlamak kürd halkının hayrına değildir.

Bu liderlere nasihatım: kendi durum ve tutumlarını gözen geçirmeleri ve kürd halkının akide ve inancına uygun hale getirmeleridir.

Genel olarak Kürdistan sahasında hizmet verenlere nasihatım ise: Kürd halkı çok çekmiştir. Bu halkla merhametle muamele edilmesi gerekir. Karşılıklı anlayışla birbirleriyle muamele etmeleri ve yapıcı tenkitlere açık olmalıdırlar. Bu halk çok çektiği için bu halkın evlatları birbirine silah çekmemeleri gerekir.

Kürd gençlerine nasihatım ise: birdenbire liderlerini değiştirmeye gitmemeleri, dikkatle ihlaslı liderlere bakmaları, bu halkın temel değerlerini korumaları ve imkan nisbetinde maddi ve edebi fedakarlıkta bulunmalarıdır.

Devamı Sayfa 18'de

İSLAMDA KAVMİYETÇİLİK

Molla S. Muşê

Burası genel ve kısa bir izahtır bu konunun tafsilatlı izahı elbette ki bu makalede olmaz. Şüphesiz İnsan, diğer hayvanlar gibi münferid ve toplumdan soyutlanmış bir şekilde yaşaması mümkün değildir. Bilakis yaşamını sürdürebilmesi, ilerleyip işlerini yapabilmesi, yeryüzündeki hilafet görevini yerine getirebilmesi, ve yakın-uzak cinsine yardımda bulunabilmesi için bir çok sebeb ve vesilelere muhtaç ve toplumun hayatına bağımlıdır.

İnsanoğlu kendi fıtri ve zaruri yaşamı için, sebeb, vesile ve diğer kuvvetler birimlerine başvurmasıyla hayatının gayesine ulaşabilir. Yüce Allah şöyle buyuruyor: " Ey insanlar! biz sizi bir erkek ve dişiden yarattık ve birbirinizi tanıyasınız diye kabile ve milletlere ayırdık" Hücürat 13 Yani, aranızda meydana gelecek tanışma dolayısıyla mahabbet ve ülfet bağları güçlenir. Bu bağların güçlenmesiyle insanlık ve kardeşlik esası üzerine birbirinize yardım etme ve birbirinizin güç ve imkanlarından yararlanma neticesini doğurur. Bu noktada, millet ve ümmet kavramı ortaya çıkar.

Yeryüzünde beşeriyet hayatının devamı için, bu zaruri ve fitri TEKTİLİN bazı faktörleri vardır:

Birincisi ve en güçlüsü DİN faktörüdür.

Hak olan ve hertürlü hurafe, siyasi amaç ve maddi menfaatlardan uzak olan din faktörü amaçlanmaktadır. Öyle hak din ki, en yakınlarına karşı bile hakkı söyleyen ve adaletle hükmeden bir din. İkinci halife Hz. Ömerin oğluna karşı kısas hükümünü veren ve yahudiyi ile dördüncü İslam halifesi Hz. Aliyi eşit derecede muhakeme eden din gibi. Yani bütün adem oğullarını insanlık dairesi ölçüsünde hukuk, ödev ve dereceler bakımından tarağın dişleri gibi eşit hale getiren bir din anlayışından söz ediyoruz. Deni ve Alçak maksatlara aracı olan, ırkçılık ve unsuriyet hedeflerine basamak olarak kullanılan ve simsarların, cahillerin, zalimlerin ve fir'avnların ters olarak kullandıkları dini kasd etmiyorum. Cahil ve zalimlerin din adına yaptıkları bu çalışmaların Allah CC bütün Peygamberlere SAV alemlere seadet ve rahmet olarak gönderdiği hakiki din ile bir alakası yoktur. İsimden başka bir ehemmiyeti olmayan insanlığa mutsuzluk veren din kisvelerle yapılan hareketlerdir.

İkincisi: Dil birliğidir. Dil birliği bir milletin bütünleşip kurulmasında büyük rolu vardır. Çünkü düşünce birliğini sağlamada, hedefleri tayin etmede, fayda ve zararları belirlemede, yardımlaşma ve üretim sağlamada önemli bir faktördür.

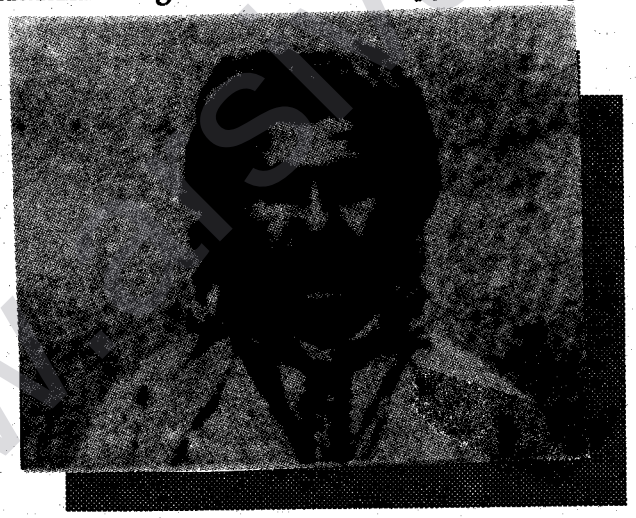

Üçüncüsü: Nesil birliğidir. Nesil birliği beşerin arasında fıtri bir bağdır. Önceleri daralıyor ve gittikçe aileden kabileye ve ordan da milletlere kadar genişliyor. İçiçe girmiş geometrik daireler gibi. **Dördüncüsü:** Toprak ve vatan birliği.

Beşincisi: İktisad birliği.

Altıncısı: Hedef ve ortak değerler birliği.

Yedincisi: Tarih birliği.

Sekizincisi: Hükmeden düzen birliği.

Bu faktörlerin ilki olan DİN bağına gelince, DİN bir milletin te'sis ve kurulmasında yeterli bir faktör olduğu ve önemli bir güce sahip olduğu tarih bize göstermiştir. Fakat bu din anlayışı biraz önce bahsettiğimiz gibi, diş etkenlerden uzak, bütün ferd ve tabakalar arasında istisnasız eşit bir şekilde hükümleri tatbik edilen bir din akide ve anlayışı kasd ediyoruz. Tabiatiyla asri seadette olduğu gibi ihlas, takva ve adalet güdümlü olmalıdır.

Son faktör olan hükümet ve düzen birliğine gelince, bu faktör bir milletin te'sis ve kurulmasındaki rolu zayıftır. Fakat geride kalan diğer altı birlik noktaları ise bu binanın te'sisinde çok güçlü faktörlerdir. Özellikle bütün bunlar bir millette toplanırsa daha da rolü büyüktür. Siyasi zelzeleler karşısında meydana gelebilecek tehlikelerde hepsi ortaktır.

İnsan bir unsur olarak - nerde ve hangi şartlarda olursa olsun - ferd ve toplum bazında siyasi ve iktisadi

www.kurdishouse.org

alanları da içine alacak şekilde dini hak ve hürriyetlere sahiptir. Bu arada insan, bütün insani ödevlerden sorumlu olmakla birlikte hiçbir milletin diğer ümmetten üstünlüğü söz konusu olmadığı gibi hukuk ve ödevlerde de ferdler arasında herhangi bir imtiyaz yoktur. Bütün insanların sahip olduğu şeye, ferdler de sahip ve insanlar hakkında uygulanan müeyyideler hakkında da uygulanacaktır. Ne bir siyah ile bir beyazın ne bir sami ile arî'inin, ne bir zengin ile fakirin ve ne de bir sultan ile raiyenin arasında fark vardır. Raiyye özel hukuklarda sultan gibidir. Sultan da raiyye gibidir.

Bu konu, hukuk ve ödevler bakımından söz konusuydu. Şahsi ve ictimai bakımından meziyetlere gelince, Resüllerin dışında hiçbir beşer ferdi diğerinden üstün olmadığı gibi hiç bir millet de diğerinden üstün değildir.

Bazı kavmiyetçi ve asabiyetçilerin iddia ettiği "bir ferdleri dünyaya bedel(!) olma konusuna gelince, bütün alemi güldürecek hamakat ve cehalet milliyetçiliğin tipik örneklerinden birini teşkil etmektedir. Fakat buna rağmen cahili unsuriyet ve milliyetçilik davalarına katkıda bulunduğu da bir gerçektir.

Evet, ferd, halk ve toplumlar arasında üstünlük ölçüsü, takva ve insaniyete faydalı iyi çalışmalardan başka bir şey değildir. Yüce Allah "En üstününüz, en müttekinizdir" Hücürat 13 buyurmaktadır.

Evet, Nebilerin (SAV) özellikle inananlar arasında en büyük ve en mühim görevleri, beşer arasında hak ve ödev eşitliği te'sis etmek, insanlık toprağına adalet ruhunu ekmek, insanları enaniyetin ve vahşi sınıfsal ayırımın rezaletinden kurtarmak ve insanlığı siyasi iktisadi ve sömürgecilik düğümlerinde kurtarmak olmuştur.

Adem (AS) dan zamanımıza kadar insanlar arasında meydana gelmiş olan tüm mücadele, münazaa ve çarpışmaların temelinde hak ve batıl çarpışması veya zulüm ile adalet çatışması yatmaktadır. Fakat çok teessüf ederek ifade edeyim ki, Rahmet Resülü olan Muhammed (SAV) in kısa dönemi hariç HAK mefhumu günlerden bir gün olsun tebessüm etmemiş ve kendi çehresiyle halkın önüne çıkmamış ve zulüm bulutunu üzerinden atamamıştır. Şeyh Tantavinin de dediği gibi: "Hak, Muhammedin yolunda fakat o yolda kimse yok."

"Hak" kendini her zaman ve her an "batıl"ın karşısında savaşmaya adamıştır. Fakat bu "batıl" kavramı, zaman ve devirlerin değişmesiyle değişik kalıplara girdiği hatta bazen zıttı ile tanımlanıp gösterildiği de bir gerçektir. Şairin dediği gibi: "Nice sukunlarda hareket vardır ve nice harektlerde sukun vardır. Nice dinlerde küfür vardır ve nice küfürlerde din vardır."

Bu açıklamalardan sonra, yüce Allah'ın insan fıtratına yazdırdığı ve semavi kitaplarla ve özellikle Kur'an-i Kerimle dile getirdiği bazı hak ve hukuklardan söz edeceğim. Bu haklar uğruna bütün zamanlar boyunca canlar feda edilmiş ve mücadeleler yürütülmüştür. Bu hukukların bazıları şunlardır:

DİN HÜRRİYETİ.

İyice bilinmelidir ki, insan ne olursa olsun - ister müslüman olsun ister olmasın - istediğine inanmada, ferdi ve ictimai alanlardaki dini amel ve çalışmayı yapmada din özgürlüğüne sahiptir. Ne zalim ellerin ulaşmasına fırsat verilir, ne cahillerin nefis hevaları için dini terketme, değiştirme, artırma, eksiltme veya zorlama yoluna gidilir ve ne de sömürgecilerin yaptığı gibi din yerine şüpheleri kabullenmeye zorlanır. Asri seadet devrinde meydana gelmiş olan savaşlar, dini kabul etmek için bir zorlama olarak değil bilakis savunma, dini koruma, zulme karşı koyma ve adaleti neşretme gayesiyle yapılmışıtır. Yüce Allah buyuruyor ki, "Dinde zorlama yoktur. Çünkü doğruluk, sapıklık (dalalet) ve eğrilikten ayırt edilmiştir." Bakara 256 Başka ayeti kerimede: "Eğer Rabbin dileseydi, bütün yeryüzündekiler iman etmiş olacaktı. O halde sen, insanları inanmaları için zorlıyacakmısın?" Yunus 99 Yine başka bir ayette: "Ey inananlar ! Siz kendi nefsinize bakın. Siz hidayet üzere olursanız başkalarının dalalete gitmeleri size zarar veremez." Maide 105 buyurmuştur. "Ebu Bekir R. buyurdu ki, Ey insanlar! siz bu ayeti okuyorsunuz fakat yerli yerine koymuyorsunuz. Ben Resulullah (SAV) den şöyle söylediğini işittim: İnsanlar zalimi görüp de elinden tutup caydırmazlarsa yüce Allah'ın kendilerine umumi bir azap vermesinden endişe edilir." Tirmizi, Ebu Davud ve Nessai Rivayet etmiştir.

Bu hürriyet İslam dininde öğle bir sınıra varmıştır ki, Kendi mensuplarına mübah görmediği bazı şeyleri diğer din mensuplarına mübah kıldı. Örneğin: Zimmilere şarap içme ruhsatının verilmesi gibi. Bununla birlikte hukukunu geniş dairede tutmuştur. Örneğin: Bir müslüman, islam bayrağı altında yaşayan zimminin şarabını dökmesi halinde tazminata tabi tutulur.

Evet gerek itikadi gerekse ameli olarak dinde yapılan zorlamalar, insan aklında yer bulamadığı gibi imtihan dairesinde insanlara arz

www.arsivekurdi.org

edilen dini teklifler çerçevesinde ve vicdan ölçülerinde de yeri olmayan bir harekettir. Kaldı ki İslam davetini yapanlar, Rablerine karşı sadece Risalet davasından yani tebliğden sorumlu tutulurlar. Yüce Allah CC " Resüller sadece tabliğden sorumludur" Maide 99 buyurmuştur. Peygamberler, insanların iman etmelerinden veya etmemelerinden sorumlu tutulmaz ki insanları zorlamaya tabi tutsun veya halkı baskı altına soksun. Allah'ın Kitabı ikrah (zorlama) edilmiş birisinin imanına hürmet göstermediğine göre nasıl olur da "ikrah"ı emreder ve inanma vesilsi olarak mübah kılar? Zorlama gibi kin ve baskılar da ayni katagoridedir. Yüce Allah CC şöyle buyurur:" Allah yoluna hikmetle, güzel nasihatlarla çağrıda bulun ve en güzel metodlarla mücadele et." Nahl 125 Muhammed Abduh der ki: "Hak bilgininden istenen gaye; gafili uyarmak, cahili öğretmek, günahkara nasihat etmek, dalalette olanına doğru yolu göstermektir."

Bugünün insanları asabiyet, kin ve baskı yoluyla kendi din ve meşreplerine veya ibadet şekillerine veya tarikatlarına veya mezheplerine uymayanlara karşı olmaları, ya dini bilmemelerinden ya menfaat vesvesesinden veya yeryüzünde fitne ve fesat üstünlüğünlüğünden kaynaklanmaktadır. İmam-i Gazzali der ki: "Nehyi anil Münkerin dördüncü şartı; İctihadsız ve açık bir şekilde münkerin belli olmasıdır. Örneğin Hanefi birisinin besmelesiz kesilen eti yiyen şafii birisini nehyetmeğe hakkı yoktur."

Emri bilmarufun ve Nehyi anil Münkerin vücübuna gelince burada fazla izah etmenin yeri değildir.

FİKİR HÜRRİYETİ.

İnsan dünya ve ahiret işlerinde hür olarak düşünme özgürlüğüne sahiptir. Apaçık islam dinine ve toplumun asil menfaatlarına karşı çıkmamak kaydıyla hiç bir taraftan muhasebe edilmez ve cezaya çarptırılmaz. İslamın tedavi ettiği Küfür, kin, kötü zan, hased gibi kötü kalb hastalıkların tedavisi yine icbar yoluyla değil ikna yoluyla olmaktadır.

Devam edecek

.....TC. DEVLETİNİN YIKILIŞ MÜJDESİ

böyle zalim bir hükümetin hakkından gelecektir. Mazlum ve mustadafların ah'ı mutlaka cevapsız kalmayacak.

Şirnak halkı da bunlara gereken protestoyu yapmış ve asil direnişini şehiri terk etmekle dünya kamuoyuna gösterdi. Korku ile bir halkın sindirilemiyeceğini ve susturulamayacağını gördüler. Halk, dünyanın desteğini celbederken TC hükümeti dünya kamuoyunda büyük çapta prestij kaybetmiş oldu. Halkın cesur direnişiyle diğer Kürdistan şehirlerindeki halka cesaret vermektedir. Kürd halkı artık yavaş yavaş zalim türk ordusunun tabusunu yırtacak ve genel bir kıyama geçecektir. İşte bu ortamın oluşması için her müslümana ve her kürde görev düşmektedir. Böyle bir Kiyamın oluşması hem kürd halkının hem bölge halklarının ve hem de islamın menfaatine olacağı görülmektedir. Onun için Kürdistanda sihhatli bir şuurlanma ve ceberutlara karşı bilinçli bir hareketin başlatılmasında büyük zaruret vardır. Başta İlim adamlarına olmak üzere bütün aydınlarımıza görev düşmektedir. Camilerde, vaaz ve hutbelerde zulmü kınayan ve zulme karşı kıyamı teşvik ve tahrik eden konuşmalar yapılması ve basın-yayında ilgili destek araması gerekmektedir. Bununla birlikte görüş ayrılıklarına bakılmaksızın bütün kürd hareketleri destek ve birlik içinde olmaları ve en azından birbirine çelme takmamaları gerekmektedir. Bilinmeli ki yapılan saldırılar şu veya bu partiye bağlı oldukları için değil kürd oldukları içindir.

www.arsivakurdi.org

KÜRD SORUNU VE İSLAMİ ÇÖZÜM

Dr. Xerzî

Gasp edilen Kürdistanın kurtuluşu için, ithal edilen fikir ve ideolojilere alternatif nedir? Acaba sunulan alternatif fikri, siyasi, kültüri ve ictimai açıdan şümüllü ve kapsamlı bir alternatifmidir? ve Acaba kürdlerin tarih ve realitesine mutabakatı varmıdır ? Son soru olarak da bu alternatifin İşgal edilmiş Kürdistan ve kürd sorunlarına karşı tavrı ne olacaktır ?

Bu sorular, bize yöneltildiği gibi bizim gibi birçok kürd evladına da yöneltildi. Kanaatıma göre, Kürdistan için kendini feda eden gençlerin, bu gibi sorularına yeterli ve tatminkar cevap verilemediği gibi islamın siyasi, iktisadi, ictimai ve kavmi problemlere ve özellikle kürd problemine karşı bakışı da net olarak ortaya konulamamışıtır.

Bütün islam alemini de içine kasıp kavuran ve özellikle Kürdistanı bela ve müsibetlere düçar eden bu ithal fikirlere, tüm ictimai boyutlarına göre hatta Kürdistanın gerçeğine, Kürd halkının genel yapısına, tarih ve inancına uyan en gerçek alternatif ve çözüm yolu islamdır başkası değil. Yani Kur'ani Kerimde yazılı olan ve önderimiz Hz. Muhammedin (SAV) sahih sünnet ve siretinde rivayet olunan islam dini. Bu ideoloji, daha insani, daha hareketçi, daha islahçı, daha sosyalcı, daha kavmi, dahademokratik ve daha internasyonalcı bir ideolojidir.

Bu din, beşeriyetin fıtratına uygun, mutedil ve gerçekçi kanunları ve nazariyeleri içine alan, toplumun sosyal problemlerinin çözüm şekillerini içeren, çok kapsamlı adil hukuk düzenini insanların seadetine arz eden yüce bir dindir.

"Ne zulmedin ne de zulmü kabul edin" Bakara 279 esası üzerinde kurulan, bir insanın diğer bir insandan üstün olmadığı, bir milletin diğer bir milletten fazla bir imtiyazı olmadığı, bir dilin, bir rengin, bir cinsin, bir kanın diğerlerinden farklı olmadığı bir inanç ve felsefe anlayışına sahip ve tüm insanlar ademden, adem de topraktan yaratıldığını, üstünlük sadece güzel amel ve takvada olduğunu esas olarak kabul eden bir din.

İşte bu ideoloji, kapsamıyla, müsamahasıyla, sosyal yapısıyla, adaletiyle, demokratik yaklaşım tarzıyla ve ilmi oluşuyla marksizme, sosyalizme, liberal demokrasiye ve diğer ithal fikirlerin tümüne karşı en tabii, en fıtri ve en meşru alternatifin ta kendisidir.

Zira bu fikirler, ne toplusal adaleti temin etmiş, ne refahı artırabilmiş, ne emniyeti sağlayabilmiş ve ne de halkımıza kardeşlik zihniyetini doğru verebilmiştir. Kürdistan probleminin çözümü üzerine getirdikleri düğümleri, görmezlikten gelmek mümkün değil. Kendi maslahatları ve düşük fikri ve siyasi çıkarları doğrultusunda Kürdistan üzerinde oynamadıkları oyun ve yapmadıkları tahribat kalmamışıtır. Bu menfi fikirler, civar ülke ve halkların gözünde, Kürdlerin tarihten gelen kadır, kıymet, şeref ve haysiyetini tahrib etmekle kalmayıp bu halka karşı menfi bir intiba bırakmışlar. Bu görüşlerimizin en büyük şahidi, kürd bağımsızlık örgütleri ve onların önderlerinin tutum ve açıklamalarıdır.

Bu konunun daha iyi anlaşılması ve örneklendirilmesi bakımından, kürd hareketlerinden üç tanesini arzetmekle iktifa edeceğim:

1. **Güney Kürdistan hükümeti.**

Bu hareket, dindar bir aileden gelen Şeyh Mahmut Hafid Berzenci'nin başkanlığında parçalanan Kürdistanın Irak sınırları içinde kalan bölgede, Irakın ırkçı kıraliyetine ve zalim kıraliyeti destekleyen

www.arsivakurdi.org

ingiliz hükümetine karşı başlatılan şiddetli bir direniş hareketidir. Bu hareketin eline askeri ve maddi imkanlar geçti. Zalim ve ırkçı Irak kıraliyeti ve yandaşı ingiliz hükümetinin ellerinde daha modern silah ve daha fazla harb imkan olmasına rağmen yaptıkları insafsız saldırı ve hücümlara karşı kahramanca direniş göstermiş ve hücumlarını kırmıştır. Bütün savaşları, bizzat Şeyh Mahmut yönetmiş ve birkaç kez yaralanmış kahraman ve cesur bir liderdi.

1923 te Güney Kürdistanın bağımsızlığını ilan etmiş ve rusya dahil olmak üzere büyük devletleri Kürdistanı tanımalarını istemiştir. Rusya hükümeti mazlum halkların yandaşlığını(!) iddia ettiği için ve bağımsızlıktan ve hürriyetten yana(!) olduğunu iddia ettiği için Şeyh Mahmut Hafid, Sosyalist eylül devriminin lideri Lenin'e gönderdiği bir mektupta: Kürdistanı tanıması, imhaya hedef olan kürd halkına destek vermesi ve resmen güney Kürdistanı kabul etmesini istemiştir. Fakat eylül devrimi lideri, diğerleri gibi bu halkın istek, çığlık ve feryadına cevap vermediği gibi kürd halkı adına gönderilen mektubu da raflara fırlatarak tarihin yargısına bırakmıştır. Hakeza Birleşmiş milletlere de mektup göndererek diğer ulusların tanındığı gibi Kürdistanın da tanınması istiyordu. İşte mektubundan bir paragraf: "... Bundan sonra Kürdlerin talihsizliğinden olacak ki topraklarımız Iraka ilhak edildi. Bu arada İnsan hak ve adaleti için mücadele ettiğini söyleyen avrupa da bu fahiş zulme karşı susmuştur..." 21.mart 1931

Bu tarihi hadiseden, fikir babası olarak kabul edilenlerin ve ideolojileri için insanlar feda edilenlerin iki yüzlülükleri görülmektedir. Bu zihniyetlerden meded umanlar, tarihi iyi okumaları gerekir.

Şeyh Mahmud, Kürd halkına diğer milletler gibi hak ettiği meşru hak ve hukuklarının iade edilmesi için, elem ve sıkıntılarla intizar ettiği gibi, bugün de mazlum kürd halkı zulüm, haksızlık, eziyet ve imha hareketlerinden ve diğer insanlar gibi muamele görmemesinden izdirap çekiyor.

2. Mahabat Kürd Cumhuriyeti

Kırklı yıllarda İran sınırları içinde kalan Kürdistan bölgesinde hareket alevlenmiş ve 1945 yılında Kadi Muhammed başkanlığında ve rusyanın desteğinde Mahabad şehrinde Kürd Cumhuriyeti kuruldu. Kürd düşmanlarına karşı, haklarını gasp edenlere karşı ve topraklarını işgal edenlere karşı, Ruslar yardım etmeyi va'd etmişlerdi. Fakat bu verdikleri söz ve vaadlara bağlı kalmadılar ve 1946 da şah ve ingiltere hükümetleri rus hükümetiyle görüşmeye oturdular ve mahabad'ta bulunan Kürd cumhuriyetine yardım etmemek şartıyla ruslara bazı imtiyazlar verdiler. Böylelikle Ruslar, Kürd Cumhuriyetine ve Kürd halkına tarihin de inkar edemiyeceği büyük hiyaneti yapmış ve yardımı kesmiştir. Hürriyet ve demokrasi önderlerine umut ve güven bağlamanın faturası, kadı muhammedin idamı ve cumhuriyetin yıkılışı olmuştur.

3. Güney Kürdistan Berzani hareketi

Bu hareket, merhum Molla Mustafa Berzanin başkanlığında otuzlu yıllardan başlamış ve 1970-74 yıllarında en güçlü dönemini yaşamıştır.

Bu hareket, terörist Irak baas rejimine büyük hezimetler vermiş ve tam yıkılacağı sıralarda sömürgeci güçler 6 şubat 1975 te sinsi cezair anlaşmasıyla kürdlerin emellerini yıkmış ve binlerce insanın ölümüyle bastırılmışıtr.

Bu hareket, başlıbaşına işlediği büyük hatalardan ve menfi hareketlerden dolayı tarihi ve siyasi tahlile ihtiyaç duymaktadır. Ardında Mustafa Berzani, hareketi ilgilendiren konularda hatalarını itiraf etmiş ve hareketinin siyasi, fikri ve diplomasi zayıflığını kabul etmiştir.

9 şubat 1975 tarihinde Cimi Cartır'a gönderdiği mektupta birçok şeyi itiraf ettiğini görüyoruz. Mektubtan bazı

www.rasiyakurd.org

itiraflar: ".. Eğer Amerikanın tam desteğine inanmazsaydım, halkımı başına gelen bu zarardan koruyabilirdim..." ! "... Acaba Amerika gibi büyük bir devletin Kürdlerin yenilgiye uğramasında oynadığı rolden sonra, başını kaldırarak bütün uluslara insan haklarından, demokrasiden, hürriyetten, şeref ve haysiyetten söz edebilinir mi?.."!!.

Bu anlattıklarımızın ışığı altında görüldü ki, gerek bilimsel(!) sosyalizm ve gerekse liberal demokrasi yandaşlarının kürd halkına ve kürd hükümet ve hareketlerine verdikleri vaadleri yerine getirmediler ve menfaatlarını ön planda tuttular. Ayrıca görüldü ki bunlar, insanları avlamak, gafil devletleri ve kamuoyunu yanıltmak ve sömürgeciliklerini ilerletebilmek için demokrasi, insan hakları, eşitlik gibi süslü fikirleri ileri sürüyorlar.

Dolayısıyla bunların vaadlerine güvenilmez ve ideolojilerine özenip hareket edilemez. Bu yabancı ideolojiyi, Kürdistana hakim kılmak için, kürd halkını ve kürd hareketlerini kurban etmenin hiç bir aanlamı olmadığı gibi hiç kimsenin hakkı da yokur. Kürd halkı, bu hainlerden çok çekmiştir ve halen de çekmektedir..

Onun için samimi olarak kürd ve Kürdistana sevgi ve saygı duyan her kesi, insafa çağırıyor ve bu sahada siyaset yürütenlerini, fikir ve siyasetlerini tekrar gözden geçirmelerini bekliyoruz.

Acaba ne zamana kadar bu çöken fikirleri deneyeceğiz. Denedikçe çöktük, düştükçe düştük, yıkıldıkça yıkıldık. Hata ve nuksanlıktan dönmek eksiklik değildir. Bilakis hakkın ve doğrunun yanında olmak akıllılık, olgunluk ve bilimselliği ifade ettiği gibi hatanın üzerinde israr etmek de eksiklik ve inantlılıktır ki bunun neticesi vahimdir.

Şer'i ve vatani kiritik halimiz, bizleri bütün bir halk olarak siyasi, fikri, askeri ve taktik bakımından geçmişişmizi bir an önce gözden geçirip incelememizi gerektiriyor.

Onun için geçmişten ders alarak, ileriye yönelik yapılacak olan bu hareketin, asrın icaplarına göre geliştirilmiş geniş kapsamlı taktik ve hareket imkanına sahip olmalı ve halkımızın fıtri ve fikri yaşayışına uygun bir çözüm şeklini getirmelidir. Bu sahada en fazla, halkımızın fıtri ve fikri yaşayışınıa uygun olan, realitede halkımızın hayatına kök salmımış olan, islami çözüm şekli görülmektedir. Zira halkımızın kahir ekserisi, bu inancı taşımaktadır. Bu ekseriyet, hakımızı hareketlendirmede ve halkımızı bir güç olarak bir arada bulundurmada yeterli bir faktördür.

Bu bakış açısı ile, daha hayırlı sonuçlara varabilceğimizi ve daha çabuk milli bir bütünlük meydana getireceğimizi gayri müslim olan fırkalara anlatılmalıdır. Bu vesileyle Kürdistan kurtulursa hem kendileri ve hem kardeşleri kurtulmuş olur. Müslüman olmayanlara islamın kendilerine bir tehlike teşkil etmediğini, bilakis adalet ve hürriyet getireceğini, islamın gerçeklerine dayanarak ve Resulullahın hayatından örnek vererek anlatılmalıdır.

Gayri müslim azınlık kürd guruplarının gönüllerini almak için, gerek liberal yollarla ve gerekse sosyalist vs yollarla demokratik diye tabir ettikleri usulere göre, " yönetimde çoğunluk azınlığı yönetme kuralı " mevcuttur. Mademki çoğunluk arzuları esastır, öğle ise çoğunlukta bulunan islami düşünce esas kabul edilmeli ve azınlık çoğunluğun arzularına boyun eğmelidir. Bu itaat birliğin sağlanmasında ve vatanın kurtarılmasında önemli bir faktördür.

"Azınlığın çoğunluğa uymaları" kavramı, kendi hak ve hukuklarını, inanç ve ibadetlerini bırakmak anlamına gelmemelidir. Adaletin önünde bir kişinin hakkı ile bin kişinin hakkı gibi bir imtiyaz söz konusu değildir. Resulullah'ın devrinde olsun, ondan sonraki asri seadet devri olsun, medinede hakim olan islamın, çok azınlıkta bulunan gayri müslimlere uyguladığı adalet, bunun şahididir. A-

zınlıkta olan yahudi ve müşrikler, haklı oldukları zaman hiçbir ayırım gözetmeksizin haklarını aldıklarını görünce ve vatandaşlar arasında farklılık gözetilmeyince islamın verdiği yüce adalet nimetinin zevkinden ayrılmayı istemediklerini tarih bize yazmaktadır.

İşte bu bağlamda düşünürsek, kürtlerin kaybolmuş bir çok hak ve hukuklarını almak ve Kürdistanada yaşanan zulüm ve vahşeti berteraf etmek için ister müslüman olsun, ister olmasın, güç birliği yapmaları zaruridir. Zalimler, Kürdistandan defedilince ve vatandan baskılar kalkınca herkes rahatlıyacaktır. Kürdler başbaşa kalınca, birbirlerini idare etmesini ve birbirleriyle geçinmesini iyi bilir ve tarih bunu isbatlamıştır. Kürdler kadar komşularına ve insan haklarına saygılı olan başka bir halk azdır.

Onun için Kürdistanda bulunan ğayri müslimler, düşman telkinlerinin ve düşmanların kürd halkı arasındaki ayrılıkçı desiselerinin oyununa gelmemeleri, bilakis böyle bir adalet mekanizmasına zemin hazırlamaya bile gitmeleri kendi yararlarınadır.

İslamın dışındaki bütün ideolojiler, denenmiş, fakat ne kürd halkının derdine deva oldu ne de kürd halkını ayağa kaldırdı.

Kürd halkının et ve kemiği haline gelen inancından ve dininden soyutlamanın mümkün olamıyacağını ve bu uğurda harcanan emeğin boşa gideceği görülmüştür. Dünya ve ahiret semeresi olan, İstek ve arzusuyla uğrunda kendini feda edebileceği, tek ideoloji islamdır. İthal fikirleri, halkı bu inancından uzaklaştırdıktan sonra kurtuluş umudunu gösteriyor ki bu da mümkün değildir.

İslami çözüm şekli şudur:

a) İslamın hürriyet, kurtuluş ve mücadele sahasında yüce nazariyelere sahip olmakla birlikte kürd hareketini mükemmel yönlendirecek siyasi, iktisadi, ictimai, kültüri, Ahlaki kanun ve islah proğramlara da sahiptir.

b)İslam; her ne surette olursa olsun, hiçbir halkın toprak ve beldelerini parçalama ve dağıtmayı kabul etmez.

c) İslam, bütün mü'minleri özellikle toprağı işgal edilen ve yurdu taksim edilen halkı zalim, mütecaviz ve haksızlığa karşı çarpışmaya, isyana ve kiyama çağırır ve bu sahada mecbur kılar.

d) İslamın hükümlerine göre zalimlere karşı başlatılacak cihadın farz ve mecburiyet arz ediyor. Dolayısıyla hak ve hukuklar, sahiplerine iade edilmesi için, en uygun taktik ve en güzel metod, ve her türlü meşru ve mübah yollar,ı araştırılıp denenir.

e) Öğle ise islam, Kürdistan toprağının dört parçaya bölünmesini kesin olarak red eder ve bunu gasp ve tecavüz olarak kabul eder.

İşte islam, bütün insanlara bu adil bakışla bakmakta ve hiçbir sınıf ayırımı yapmamaktadır. Tek hedef; insanoğullarının hür olarak, yanayana kardeşçe oturabildiği, herkes kendi yurdu ve toprağı üzerinde rahatça yaşadığı, kimsenin kimseye zulmetmediği ve hiçbir toplumun diğerini sömürmediği özgür bir dünyada düzenini sağlamaktır.

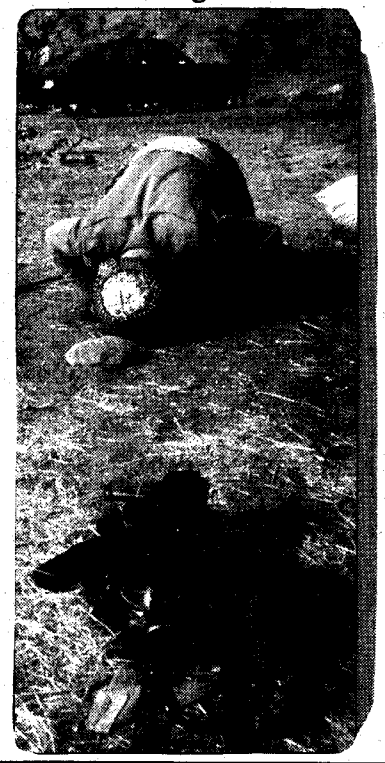

www.arsiv.org

ADNAN MENDERES VE KÜRDİSTAN

Zinnar ê Silopî "Fi sebili Kürrdistan" adlı eserinde bağdat andlaşması bölümünde şöyle diyor: Menderes Türkiyede idare başında bulunduğu sırada israil başbakanına gönderdiği ve arap gazetelerinde neşredilen mektupta şöyle deniyordu: "İsrail eğer Coğrafyada Kürdistan diye bilinen bölgeyi itiraf etmez ve karşı çıkarsa, Türkiye, israilin araplara karşı yapacağı her icraatı destekleyeceğini va'd eder". sayfa.274 Menderes, Kürdistan kurulmaması için, yahudi devletine yaptığı hizmeti şeref olarak kabul ederdi.

Yavuz Sultan Selim'e göre Kürd

Yavuza göre Kürd, en büyük düşman. Hatta insaniyetten öte. Bu konuyla ilgili, Hürriyet gazetesinin 14 Ekim 1992 tarihli sayısında, Yavuz Sultan Selim'in Muş'ta yaptırdığı bir çeşmenin üzerine yazdırdığı şu satırları okuyalım:

Kürde fırsat verme yarab
Dehre sultan olmasın
Ayağını çarık sıksın
Asla iflah olmasın
Vur sopayı al haracı
Karnı bile doymasın
Ol çeşmeden gâvur içsin, Rum içsin
Kürde nasip olmasın

İşlerini her zaman Kürdlere gördürmüş ve işi bittikten sonra, sömürmüş, zulmetmiş, katletmiştir.
Safevilerle olan bütün karşılaşmalarda kaybeden Yavuz, Kürdleri yanına aldıktan sonra ancak Şah İsmaili yenmişti. Bilindiği gibi askerlerinin çoğu Kürd aşiretlerindendi. Şah İsmaili yendikten sonra arap ülkelerine inmiş ve bu sayede Halifeliği gasp etmiş getirmiştir.
Kürdlerin sebeb olduğu bu Halifelik, Kürdlerin başına bela, musibet ve zulüm unsuru olmuştur. İslam ve Halifelik adıyla Kürdlerin zulmünü mübah gören bu zalim ve fasıkları, malesef bugün savunan ve evliyalık(!) bile atfeden İslami(!) Gurup ve Cemaatlar mevcuttur.

Yarab ,İslam dininin adalet ve zulüm ölçüleri ne zaman tecelli edecek ???

www.arsivakurdi.org

BOSNA'DA ÇİFTE STANDART

Batı'nın kirli emelleri ve haçlı zihniyeti şimdi de BOSNA HERSEK 'te. Yıllardır değişik renk ve edebiyatlarla islam alemine uyguladığı çifte standartın bir benzeridir bu. Fakat yiğidin(!) hakkını yeme derler. Adamlar, işlerini iyi yürütüyorlar.!. Zulüm ve vahşetlerinin görünmemesi için yıllardır ustaca insan hakları ve demokrasi perdelerini kullanıyorlar. Küveyt meselesinde kullandılar, burda da kullanıyorlar. Gafil müslümanları yanıltma ve kendilerine kukla haline getirme meselelerinde mahir olmuşlar. İyi randıman aldıkları kesindir. Tarihten örnek vermeye gerek yok. Hayatımız, gözlemlerimiz, bunun şahididir. Müslümanları idare edenler, başlarını sallıyorlar. Çünkü batının büyüleyici teknolojisi karşısında o kadar şaşkınlık ve hayranlığa kapılmışlar ki, güneş gibi açık olan oyunları dahi görmez olmuşlar.. Batının yaptığı her şey doğru ve güzel!!! Yerli işbirlikçiler hemen uygulamaya koyarlar. Kürdistanda uyguladılar Bosnada da uygulayacaklar. Her kötülükte batı örnek olurken, ne hikmetse hak hukuk sahasında, ilim ve teknoloji sahasında örnek olmaz ve hatırlanmaz. Zira hangi konularda örnek olmaları gerektiğini bile kendileri tayin etmiyor..

İslam alemi üzerinde çullanan bu müstekbirler, Bosnadaki batının çifte standart tavırlarını görmez ve ayılmazlarsa müslüman alim, aydın ve tebaalarına görev düşer. Hükümetlerini ikaz edip zorlamaları ve bu sahada büyük bir operasyona geçmeleri gerekmektedir. Aksi taktirde bela ve musibet kendilerine de isabet edecektir. Küdistanda, müslümanlar ölüdürülürken, yurtlarından sürülürken ve namusları heder olurken sessiz kalan müslümanlar, şüphesiz büyük bir imtihanı kaybettiler. Bosna ise müslümanlar için ikinci bir imtihan oluşmaktadır. Her müstekbirin kendine göre bir hesabı var, fakat yüce Allah'ın



da bir hesabı var. Yüce Allah'ın gazabı tuttu mu bırakmaz. Batılılar ve yerli işbirlikçileri hesaplayıp dursunlar.!

Şüphesiz müslümanlar gayret gösterirlerse, durumlar değişir. Kendiliğinden değil.

Müslümanlar, bu ğaflet ve duyarsızlık halleriyle emri bil-ma'ruf görevlerini yerine getirmedikleri için bir sıkıntı ve musibet imtihanı verdiklerini gösterir. Hak ettikleri azabın bir kısmını, bütün zilletiyle yaşıyorlar zaten. Ğaflete ve keyfe daldıkça, daha elim ve daha şedit musibetlere düçar olacakları kesindir. Zira Yüce Allah: " Başınıza gelen her musibet, siz ellerinizle kazandığınızdır." Şûra 30 buyurmaktadır.

ZALİMLER İÇİN YAŞASIN CEHENNEM Saidi Kurdi- Bediuzzaman-

GÜL'ÜN SİTEMİ

Benzi solmuş, boynu bükük,
gözleri nemli!..
Birilerini bekliyor gibi?..
Her geçenden umut bekliyor,
Ama selam veren yok.

Karanlık bastıkça hüzünleşiyor içi,..
Bir şeyler haykırmak istiyor,
Ama duyacak insan yok!..

Halepçelinin kardeşiyim,
Alın beni de yanınıza,
İnsanların zulmünden kaçmak,
Hicret etmek istiyorum,

Yetiştiğim yerlerin toprağı kanlıdır,
Onun için cılız kalmışım,
Batıdan esen rüzgar, dallarımı kırdı,
Onun için budaksızım.
Kestiler soyumu, kalmadı tükürüğüm, tüküreyim yüzlerine...

Onun için küskünüm batıya, barışamam,
Onun için iştiyorum,
Beni de beraberinizde götürün,
Boynu bükükleri, gözü yaşlıları, yetimleri seven bir ülkeye!..
Ama var mı öyle bir yer!..

Evet, evet var!. Sorun turnalara onlar bilir..
Turnalar!! uçup gidelim ölümün ıssız eteklerine...

ŞIRNAK ANISINA
M.Azad Paris/1992

www.arsivakurdi.org

Kürd düşmanları kana doymuyor

Berlinde Sosyalist Enternasyonal toplantısına katılan İran Kürdistan Demokrat Partisi mensuplarına karşı düzenelenen vahşi suikastı ve işlenen insanlık suçunu lanetliyoruz.

Kürdlerin düşmanları şunu iyi bilsinler ki, Kürd halkının liderlerini öldürmekle ne Kürd hareketlerini durdurabilir ne de halkımızın direniş gücünü kırabilirler. Bilakis halkımızın ve dünya kamuoyunun nefret ve kinini üzerlerine çekerek kendi mezarlarını kazıyorlar. Halkımız, mutlaka yeni liderler doğuracak ve kanları akıtılan liderlerinin intikamını da er geç alacaktır. Bundan hiç kimse şüphe etmesin. Bu intikamın düşmana pahalıya mal olacağını da belirtmek isteriz. Zira insanlık tarihinde yapılan böylesi zulüm ve sindirme hareketleri devam etmediği, zalimlerin başına patladığı ve zulümleri içinde boğulduklarını görüyoruz. İnşaallah düşmanlarımız da bize karşı uyguladıkları bu vahşî katliamların içinde boğulacak ve halkımızın zaferi ile sonuçlanacaktır. Çünkü gecenin en zefiri karanlığı, sabah şafakını müjdelediği gibi, Kürdistan üzerinde oynanan bu karanlık oyunların sonu da bir şafaka müjdedir.

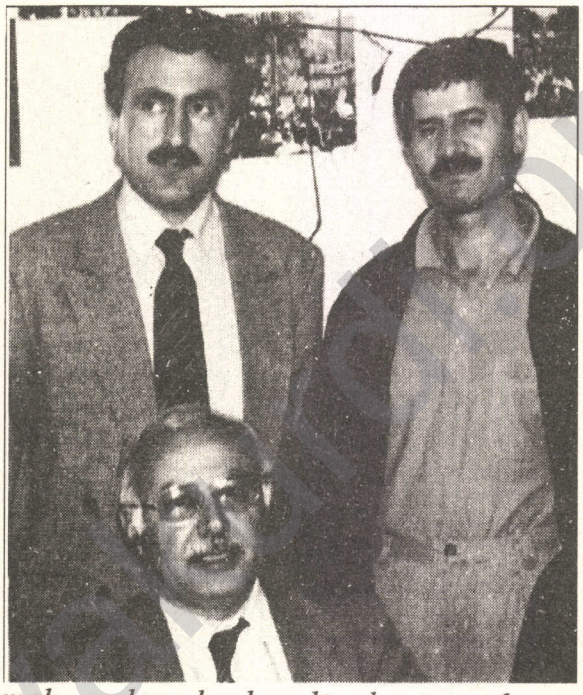

Kamuoyuna şu açıklamayı zorunlu görüyoruz:

1.- Sosyalist Enternasyonal toplantısına davetli olarak katılan Kürd liderlerin korunması için, Alman hükümetinin hiç bir güvenlik tedbirini almamasını büyük bir eksiklik ve gaflet olarak görüyor ve bu kusurlarından dolayı sorumlu olduklarını belirtmek isteriz.

2.- Daha önce de, Viyanada öldürülen, aynı hareketin Lideri Dr. Gassemlu ve arkadaşlarının katillerini gizliyen, kendi menfaatları uğruna dünya hak ve hukukunu çiğneyen, rüşver ithamlarını üzerine çeken Avusturya hükümeti gibi, Almanya hükümeti de aynı yola başvurup, kendi menfaat ve çıkarları uğruna cinayetin faillerini gizlememesini beklemekteyiz.
Aksi takdirde Kürd halkına ve dünya kamuoyuna karşı en az cinayeti işleyenler kadar suç işlemiş olacak ve Kürd halkına karşı bu gibi saldırılara cesaret vermiş olacağını hesaba katmalıdır.

3.- Görülüyor ki, Kürd düşmanları, Kürd halkına karşı, fikir ve rejimleri ayrı olmasına rağmen, biraraya gelebiliyor ve ortak menfaatları etrafında birleşebiliyorlar. Oysa asıl birleşmeye ve birliğe ihtiyaç duyan Kürd halkıdır. Birbirlerine azılı düşman olan Kürd düşmanları, Kürdleri sömürmek, onları baskı altında tutmak ve direniş güçlerini kırmak için biaraya gelebiliyorlarsa neden aynı ızdırabı çeken Kürd halkı biraraya gelmesin? Neden çeşitli Kürd hareketleri düşmanlarına karşı birlikte çalışmasın? Bütün Dünya kendi menfaatları etrafında bir araya gelebildiği bir devirde neden Kürdler, hala fikir ve idolojilerden dolayı biraraya gelemiyor?
Düşmanların bu oyunlarını boşa çıkarmak için, bütün Kürd insiyatiflerine birlikte çalışmayı öneriyor ve müşterek hedefler etrafında birleşmeye çağırıyoruz.

4.- Kürd halkına karşı sürdürülen bu sindirme hareketlerine karşı, dünya kamuoyu üzerine düşeni yapmadığını ve Kürd düşmanlarının bu gibi vahşi saldırılarına karşı gereken müeyyideleri uygulamadığını ve gereken önlemleri almadığını esefle müşahade ediyoruz. İnsan haklarının havariliğini yapan başta Amerika ve batı Avrupa olmak üzere bir çok kuruluşları, Kürd halkına karşı uyguladıkları çifte standartan dolayı kınıyor ve bir an önce tavır ve tutumlarını değiştirmeye davet ediyoruz.

PARTİYA İSLAMİYA KURDİSTAN
- PİK -
KÜRDİSTAN İSLAM PARTİSİ 19.09.1992

Ji Kovara CÛDÎ re

Hevalên hêja

Ev ji demeke nêz ve ye ku ez kovara CÛDî, tenê hejmara 8`an dibînim. Ji dîtina wê re pir kêfa min hat û ez gelekî xweşdil bûm. Berî her tiştî ez we ji dil û can pîroz dikin û bo we serkeftin divêm.
Erê ev rastiyek e ku bi sedsalan e dijminan ola Îslamê hêvişandine û gelê me pê xapandine. Lê ez bawer dikim ji niha û şûnde wê CÛDÎ pêşîbirr li dekên wisa yên gerremol bigire û hemû oldarên Kurd di binê çatiya xwe de bicivîne. Herweha bi kesên ne oldar û ne misilman re jî têkiliyên mirovatî deyne.

Lê belê ez li kêmasiyeke kovarê varqilîm, ku nivîsarên bi zimanê kurdî pir kêm in. Îcar sedemê wê yekê çi ye, min nezanî. Eger pêwîstiya we bi alikariya bo nivîsarên kurdî hebe, ez ji alîkariyê re amade me.

Ez bo kovara we vê pirtûka xwe ya bi navê "**Nimûne Ji Gencîneya Çanda Qedexekirî**" diyarî dişînim. Di pirtûkê de navên gelek kesên giranbiha û hinek ji berhemên wan hene, herweha gelek helbestên olî jî hene. Ez bawer dikim dê ji we re bikêr bê. Û ez lîsteya hin pirtûkên klasîk ên ku min ew ji tîpên erebî wergerandine tîpên latênî, digel hinekên ku min bi xwe nivîsîne dişînim. Eger ihtiyaciya we ji wan re hebe, hûn dikarib bi postê bixwazin.

Ez divim ji kovara we re, ji hejmara 9`an û pêve bibim abone. Bi kerema xwe ka çewa mirov heqê abonetiya wê dişîne, agahdarî bidin.

Bi silavên biratî, dixweşiyê de bimînin, Xwedayê dilovan alîkarê we be û bi şadiya azadiya Kurdistanê kêfxweş bibin.

09 09 1992

Zinar

Stockholm - SWEDEN

Nûdem

Kovara Çanda Kurdiye
Li Swêd dertê
Bo başkirina ziman û zanîna xwe bistîne û bixwêne

www.arsivakurdi.org

Çend xeber

* Di roja 19.10.1992 li ser pirsa Kurdistanê, di Melbenda Lêkolînên Ramyarî de, li Islam-Abad/ Pakistan semînarek hat diristkirin, têde serokê Partiya Islamiya Kurdistanî-PIK Şêx Omer Xerîb li ser pirsa Kurdî axift, dîroka gelê Kurd da nasîn, li ser rawestanên tevgerên Islamî di warê pirsa Kurdî de, li
ser çareya Islamî û plana partiya Islamî ya Kurdistanî bo çareserkirina pirsa Kurdî axift. Soz hat dayîn, ku di demek nêzîk de, semînarekî firehtir li ser va pirsa giring ji aliyê Melbenda Lêkolînên siyasî ve bite damezrandin.

* Di roja 22-23.08.1992 Dr. Gaborî endamê Partiya Islamiya Kurdistanî-PIK di kongira cîhanî ya yekem bo A´liman li Islam- Abad Li Pakistanê amade bû. Dawî li Kabul, li gel serokê komara Islamîya Afganistanê şêx Rebbanî û li gel wezîrê parastinê Ahmed Masud rûnişt û pirsa Kurdistan anî ser ziman.

* Komîtiya navend a Partiya Islamiya Kurdistanî- PIK nameyek bi lez û bez bo PKK û bo Bereya Kurdistanî ya başurê Kurdistanê hinart, têda tika ji wan kir, ku dijhevî û birakujiya navxwe rawestînin.

* Dewleta Turk a nijadperest, di roja 28.10.1992´ê de bo 23 kesan biryara hepsê derxist, bo 3 kesan darvekirin, bo 2 kesan ebedî, bo yekî ji wan 33 sal, bo ên din jî nava 2 salan ta 8 salan. Eve jî bi bersûckirina endametiyê di Partiya Islamiya Kurdistanî-PIK.

* Di 29.10.1992´ê de, Sazmana Hevkarî bi zimanê Kurdî û bi zimanê Alma nî daxweyanek li buyerên dawiyê di başurê Kurdistanê de derxist, têde daxwaza rawestandina şerkir û dijî birakujiyê rawestana xwe diyar kir û li ser piştvaniya bo Hukûmeta Federal di başurê Kurdistanê rawestî.

* Di meha çileyê pêşîn de hejmara 3 ji belavoka ENCUMEN ya Parlemana başurê Kurdistanê derket, têde li ser zagon û biryarên Parlemanê hatiye nivîsandin.

www.arsivakurdi.org

Şerê navxwe rawestînin

Di dîroka gelê Kurd de, dijmin her û her em bi hev û din dane kuştin û serbin kirine. Berê êl û eşîret dij hev û din dilivandin û bi wan derbas dibû ciyê, ku dixwast di Kurdistanê de. Hiro jî wilo ye, Lê bi reya partiyan û komikên, ku ji xwe berê dij hev û din in. Lê li dawiyê, gava bi êlekê êlek dî şikandiye, an bi partiyekî partiyekî dî şikandiye, ew çuye ser ewê dî jî, ew jî wêran û tune kiriye. Serhildana Izzidîn Şêr li ber çavane û bo va polîtîka dijmin nimûne ye.

Biryara Parlementoya başurê Kurdistanê, ku PKK ji başurê Kurdistanê derxîne, biryareka, ku bi hikariya hinek nîrên taybetî hatiye standin, di bin zora dewleta Turkî de, ev biryar hatiye der. Lê çawa, ku em maf didin Parlemento, ku li gor nîrên berçav bixebite, divê em maf bidin PKK jî, ku şerê xwe dij dewleta Turk ji başurê Kurdistanê ve bajo, ji ber ku Kurdistan ne dêrîna çi kesî ye, Kurdistan dêrîna teviya gelê Kurde. Lê gava em dibînin, ku rewşa başurê Kurdistanê tev wêran dibe, eger dewleta Turk sînorê li ser gelê başur bigire, divê em bipirsin, gelo! eger PKK ji başurê Kurdistanê derkeve, ma gelê bakur wêran dibe?
Em dibînin, ku PKK xurte û dikare şerê xwe ji aliyekî dî ve bajo, bêyî ku başurê Kurdistanê têxîne bin zora Turkan an Iraniyan.

Di vir de hinek tiştên din bûne bestek li hember başkirina Têkilî û Pêwendiyan di nava herdu basikan de, basikê bereya Kurdistanê û basikê PKK. Evana nikarin li hev û din rûnin, ji ber ku evana hev û din napejirînin. PKK dibîne, ku ew bi tenê xwe xwediyê mafê xebatê di hemû Kurdistanê de ye, û ên din jî mîna hêzin kevintir û mezintir nikarin va yekê bipejirînin. Di rewşekî wilo de, divê mirov bipirse, gelo! çawa her yek ji hêzêd gelê me dikare bi asanî li gel dijminên gelê Kurd rûne, bi wî re peyman û polîtîkê bike, lê bi hêzên Kurd re nikare hevkar û rêheval be?

Eger em hîn firehtir bikin, emê bibînin, ku hinek hêzên Kurd hene, dikarin daxwazên dijmin bi cih bînin, lê bo hev û din mîna gurên çile, zik birçî û dev bi xwîn in.

Em binêrin, ka PKK çi dixwaze û ên bereya Kurdistanê çi dixwazin.
PKK bêguman, li gel rêberiya tevgera Kurdî hinek daxwazên wê yên berçav hene:
- Ew di başurê Kurdistanê de serbest bilive.
- Dan û standina bereya Kurdistanê bi Ankara re ne li ser milê PKK be.
- Bereya Kurdistanê jî, li gel serdariya xwe di başur de, van daxwazan armancdike:
- PKK nebe sebebek, ku Turk sînor li ser başur bigire.
- Têkiliyên PKK li gel Bexdad an Iranê ne li ser milên bereyê bin.

Di vir de, me divê ji bîr nekin, ku Bexdad dixwaze rêya Zaxo li bereya Kurdistanê bite girtin, nehêlibe bere di başur de serdar be. Lê Bexdad jî mîna hemû dijminên din, naxwaze çi hêz Kurdî bikare bibe hêza serxwebûna Kurdistanê.

Dewleta Turk, berî her tiştî, dixwaze şerê leşkerî yê PKK rawestîne, bi çi awayî dibe bila be, û çi qurban ji bo rawestandina wî şerî tê dayîn ne xem e. Dewleta Turk gava bo rêberên başur dawetnameyên xêrhatina Ankara şandiye, ev armanca tunekirina şer ji ber çavan wunda nebuye. Lê îro dibîne, ku PKK hîn heye, şer dike û ji başurê Kurdistanê ve dilive.

www.arsivakurdi.org

Eger em hîn firehtir bikin, wê firehtir bibe, wê têkiliyên navnetewî jî derbasbin va girêka xwînî, ya ku mirov ji ber ve fedî dike.

Ew kesê xwedî hişe û zanaye, çi caran napejirîne, ku bira li bira bide, Kurd Kurd bikuje û tevgera netewî ya Kurdî hev û din bixu û xwe bi xwe vemirîne û tune bike.

Lê rê çiye?

Em dibêjin, Xwedê tea´la ewê bi serê netewekê hatiye naguhêre, eger ewan ên hindir dilên xwe neguhêrin.

Em dibêjin:

- Divê tiving rawestin, dawî bite axiftin, ji ber ku di ber lîlîna tivingan re, kesek nikare têbigihêje, ka ên din çi dibêjin.

- Kurdistan ne dêrîna (mulk)ê hêzekê bi tenê ye.

Ev pirsa başur û bakur jî naye pejirandin, gava Kurd bo şerê nava başur û bakur bite kuştin.

- Em dixwazin wa parlementoya, ku pareka gelê Kurd bi azadî hilbi jartiye bi çavêd xwe biparêzin, lê çawa ev parlemento biryara derkirina Kurdan ji Kurdistanê dide.

- Divê PKK xweş bizane, ku çi hêz bi tenê xwe nabe alternatîva tevgera netewî ya Kurdistanî û divê têbigihîne, ku dem ne dema berêye, ewê ku ji PKK hezdike dikare li hemû Kurdistanê bibe dostê PKK, lê ewên ji hêzên din hezdikin, ewan bi zorê nabin dostên PKK.

- Divê bereya Kurdistanê hemû şertên dewleta Turk nepejirîne, ji ber ku li dawiyê ewê li wan jî bide û eger ji PKK vehesiya, wê rê li ser başurê Kurdistanê bigire û polîtîka xwe ya dijî Kurdistanê

berdewam bike û bi taybetî wê bo mafên turkmanan zorê bîne bereya Kurdistan

Ji hêz û partiyên Kurdan tevan tê xwastin, ku li dijî şerê birakujiyê rawestin, rê nedin dijmin, ku yekbûna gelê Kurd têkbide an jî me ji xwe re bike leystik.

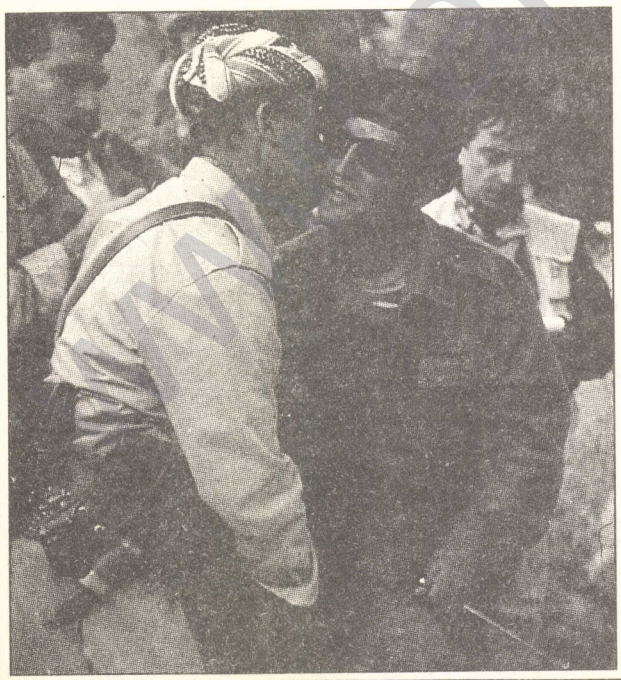



www.arsivakurdi.org

" Bo tifa te gelek spas "

Memed û hevalekî xwe ve îzin ji çawîşê xwe biribûn û ji qişla leş- kerê Turk diçûn gundê xwe li hêla Farqînê. Memed çîroka wa şevê, bi bawerî, dilsozî û rastînî ji xelkê gundê xwe re wilo hewalda:

" Sivistan bû, rê ji berfê hatibûn girtin û birrîn. Ez û hevalê xwe Simo dihatin gund. Di cilên me yên leşkerî germîyek baş hebû, lê bayekî sar li ser çavêd me dixist, çilm ji pozêd me diherikî, destêd me mîna hêzingan qerimî bûn û berfê di bin solêd me de dikir xiftxift. Li wan derdoran ji zûde gelek çîrokên bi tirs li ser guran û hirçan belav bûbûn, lê naye bîra min, ku kesekî ji gundê me bi rastî gurek an hirçek ji nêzve dîtibû. Min bi xwe bawerî bi wan çîrokan nedihanî. Ez û Simo bê çek û tiving bûn û tenê li ber şewqa heyvê me dikarî çuyîna xwe di berfê de pêşve bida. Ji bilî hilkişa sîngêd me herdukan û xiftxifta solêd me pêve bêdengiyek kehr hebû.

Ji nişka ve lêvêd Simo pirpitîn, dengekî nenas ji wî hat, tirseka mezin xiste dilê min û bêyî, ku tiştekî bibêje, tiliya xwe ber bi pêşve dirêjkir û mîna tajiyekî veciniqî û bi şûnve zivirî û revî. Berî, ku ez bang lê bikim, ew ji ber çavêd min wenda bû. Min li pêş xwe temaşakir, bavo! ez çi bibînim! Pênc hirç li pêşa min, di rex hev de, li ser pêyên dawîn rawestiyane. Du hirç gelekî qelew û gir û sê hirçên piçûk û qut. Ez nizanim çi bikim, çi bêjim û çi bihoşim. nizanim çi bi serê min hat. Di ber çavêd min re suwarê mirinê bi hespekî reş derbaz bû. Min dît, ku xwîna min mîna ava kelî ji serê bîçên lingan ve, heya eniya min hilkişî û bezî, û di cî de xwîna min tevizî û sarbû, tûyê min qij bû û ez sama (mîna) termekî li ser piştê hatime xwarê, seriyê min di berfê de ciyekî xwe çêkir û nema min dikarî tiliyêd xwe bilivanda. Lê ez hîn hişyar bûm, ne mirî bûm û min didît, çawa ewirekî piçûk destê xwe di ser dêmê heyvê re digerand. "Erê hîn ez saxim, lê çi demê wê min bixun, ez nizanim û nikarim lê bihoşim." Min bi dizî li dora xwe nihêrî, ka wê ji kijan aliyê min ve min bixun. Hirç hatin di ser min re gavkirin, di dora min re geriyan û çûn li ber lingên min li rêz rawestiyan. Ewê ji gişan girtir, ez dibêm bavê zarokan bû, hate ber solêd min, kire himhim û kufkuf û bi devê xwe solêd min kişandin û leqandin. Dît, ku ez termekî mirî me, ez bêlivim vegeriya ba zarok û kebaniya xwe, bi wan re kir mizmiz û himhim. Ez ji xwe dipirsîm;" gelo! ma wê kijan milê min hilçinînin. ma wê zikê min biçirînin, an ewwil seriyê min biperçiqînin?" bi rastî ez nikarim bo we bêjim, rewşa ez têda çawabû, an çi tirs û xem ketibûn dilê min, lê tenê ez dizanim, ku mirina min li ber çavêd min bû û min di kûrantiya hinavêd xwe de, bang li Xwedayê xweyî mîhreban û dilovan dikir, bê deng, bê liv û bê çare... tenê Xwedê di bala min de mabû, ne mal û malbat, ne kiç û kur, ne paşeroj û ne jî pêşroja min... tenê hêviya min di Xwedê de mabû. Hirçê mezin vegeriya ba zarokêd xwe, lê bi dizî di nav lingêd xwe re li min temaşa dikir, ka ez dilivim an ne. Bi zarokêd xwe re kir himhim û girgir, Xwedê dizane, bo wan got;" ev terme, mirdare û naye xwarin." Piştre vegeriya ser termê min û bi lepekî li sîngê min da, ez carekê hejandim, di ser min re gavkir, dîsa bi dizî di aliyekî xwe re, ber bi paş ve, li min nihêrî, ka ez bi rovîtî bêlivim an jî ji nişka ve direvim. Ew demekê bê deng û liv ma, dîsa çû ba zarokêd xwe, bi wan re axivî, çi got, ez nizanim, û dîsa hat ber min, devê xwe xist ber ruyê min, bihna wî ya gemirî kete pozê min, û çavêd wî yên piçûk mîna agirî dibrîsîn. Tirsa min kêm bûbû, lê dîsa jî tirsa mirinê bû. Hişê min karnedikir, ez nedikarîm bireviyama an jî bihoşama, lê Xwedê tea´la tewat û sebrek mezin dabû min, ku ez wilo li ber devê wî hovî jî bê liv mabûm. Min fermana xwe

teslîmî Xwedê tea´la kiribû. Min dît, ku hirçê mezin termê min bihin kir û ji nişka ve tif ser çavêd min kir, ser dêmê min tijî kupik û belxem kir, lê min di hindir dilê xwe de bi dizî got:" gelek spas ji tifa te re, sed h´emd û spas ji Xwedê re, ez bi va yekê razî me, eger tenê bi tifkirinê derbaz be." û bi rastî wî bela xwe ji min vekir, serê xwe rakir, carekê kire horîn û hurmîn û zarok û jina wî ketin pey wî û hêdî hêdî çûn. Ez dibêm, belkî wî di dilê xwe de got:" Tif li te, law! tu çi mêrekî xirabî... bo te tifkirin bese."

Min spasiya Xwedayê xwe kir û ez bi lez û bez ber bi gund ve beziyam, min bezek kir, ne hesp û ne hêştir, ne pisîk û ne rovî wilo nikarin bibezin. Min rêya mala xwe şaşkir, min li deriyekî da,
jinekê derî vekir, ji tirsa min ji bîr kir, ew jin jina kê ye û ew mal mala kê ye.
Piştî demekê min hevalê xwe dît, lê ew lal bûbû û bêhtirî sê mehan nikarîbû tiştek bigota.

Derman(*)

Kamran Bedir-Xan

Havîna dilê min
Ava sar dixwaze
Bihare û dinê
Bi govend û saze
Heyv û stêr bi ruhnî
Meqaman dibêjin
Sînga min tijî ye
Derdên min dirêjin
Dinê dibriqe, lê
Eniya min tarî
Çem xweş diherike
Dil bê alîkarî
Ne girîn û ne qîr
Birîna min kûre

Bê gefim dimeşim
Çiqas ev rê dûre
Pora min gewr buye
Dest û zendên min sar
Ne tenê dil û kezeb
Hestî jî birîndar
Destê dijminan de
Welatê min qurban
Jîn çibû ji min re
êş, ariyan û jan
dil, sîng şewitîne
Şabûna me girîn
Xebat derman dide
Ji bo derd û birîn

(*) Dilê kurên min, Têlî Emîn , Bexda 1991



Ji gotinên pîroz

KukumêXwedê

Ebu Hureyre- Xwedê jê razî bit - gotiye; min ji Peyximber - selewat û silavêd Xwedê li wî bin - ev bihîstiye:
" Sê kes ji cihowan hebûn, yekî çeperî, yekî serkêl û yekî çavkûr. Xwedê tea´la xwest, ku wan îmtîhanke, bo wan melekek şand, melek hat ba yê çeperî û jê pirsî: Tu ji çi hezdikî? got: rengekî baş, çermekî baş û ev qerêja ji min biçe. Melek destê xwe di ser leşê wî re gerand, qerêja wî wundabû, reng û çermê wî baş bûn. Dawî ji wî pirsî: Tu hîn ji çi hezdikî?, got: gelek hêştir min hebin. Melek daxwaza wî bi cih anî, gelek hêştir bo wî pêdabûn.
Melek çû ba yê serkêl û ji wî jî pirsî; got ez hezdikim bo min por hebe û qerêja serê min nemîne. Melek destê xwe di ser wî re bir, ew bi por bû û qerêja wî jî nema. Melek pirskir. Tu hîn ji çi hezdikî? got: çêl. gelek çêlên min hebin. melek bo wî çêlek hêja û bargiran anî û gotê: Xwedê ji te re pîroz bike. Dawî ew çû ba yê çavkûr û jê pirsî: Gelo! tu ji çi hezdikî? got: bo min roniya çavan hebe, ez bi wan bibînim. Melek destê xwe di ser çavêd wî re bir, çavêd wî ronî bûn û dîtin. Melek ji wî pirsî: tu ji çi hezdikî? got: pez, bo min pez hebe. Melek pezek da wî û jêre pîrozî ji Xwedê tea´la hêvîkir.

Dem derbazbû, bo yekî ji wan geliyek tijî hêştir hebû, bo yê dî geliyek tijî çêl û bo yê dîtir geliyek tijî pez. Melek careka dî hat ba wan. Lê îcar mîna mirovekî belengaz û bo yê berê çeperî bû got: ez mirovekî belengazim, ez li rê mame û ji te hêvîdikim, bi ewê ku ev rengê baş û çermê baş û gelek heyîn dayî te, tu alîkariya min bikî. Got. kesekî tişt nedaye min, ev mal ji dê û bavan de bo min maye. Melek gotê eger tu derewan dikî, Xwedê dîsa hemû tiştên, ku tu pê serbilindî ji te bistîne. Xwedê ew dîsa mîna berê çeperî kir û malê wî ji ber wî bir. Melek çû ba yê serkêl, ji wî jî alîkarî xwest, ê serkêl jî mîna yê çeperî got, Xwedê ew jî careka dî serkêl kir û bê mal û heyîn kir. lê gava melek çuye ba yê berê çavkûrbû, wî mirovî got: ez çavkûr bûm, Xwedê roniya çavan da min, tu çi dixwazî bibe, û tu çi bo min dihêlî bihêle, bi Xwedê ez te venagerînim. Melek bo wî got: malê xwe bo xwe bigir, Xwedê ji te raziye û ji hevalên te yên din ne razî ye."

Mixabin! me jî gelek dost û hevalêd Kurd hene, ku ji Xwedê tea´la gelek tişt xwestine û Xwedê ewana destvala venegerandine, xwestine, ku ji bin zor û setema turkan derkevin, Xwedê ewan ji wê zor û setemê rizgar kirine, xwestine, ku bên Europayê, Xwedê ewan gihandine Europa, xwestine bi mal, bi Automobîl, bi television, Radio, pare û bi telefon bibin, Xwedê daxwazêd wan bi cih anîne, lê mixabin! wan niha ji bîra kiriye, ku wan xwe li ber dergahê Xwedê zelîl û melîl kirine. Niha dibêjin: Ev çi Islame lo?! Çi dîn û çi Xwedêye lo?!. Ez bi zanîn û kanîna xwe bi serketime, min hişekî gelek zana û jîr heye...lê hinek ji wan baştir hene, di kûrantiya dilê xwe de, dizanin, ku ev rê rêyeka raste. Dixwazin vegerin, di nîva rê de mane, lê ji yên dora xwe fedî dikin, ditirsin, ku xelk bêje evan bûne musilman. Ji wan jî hene nikarin dev ji malê dunyayê berdin, û ditirsin xelk bêje evan bê mal û bê hebûnin. Em di guhên wan dibêjin: birano! tenê ji Xwedayê xwe bitirsin û ji wî fedî bikin, berî ku rojek bê, têde poşmanî û tobekirin bêhodeye, têde veger

nîne û li pêş mirovan sotandinekî zor mezin, ta ebed heye. Gelo! guh nedin, ewên, ku Xwedê ser dilên wan şimakiriye û nema tava ronahiyê digihîne wan dilan. Li xwe û ola xwe ya Islamê vegerin û werin em bi hevre bo ev rêya rast bixebitin.

Tu bi tenê nekesî
Tu bi tenê nebesî
Tu bi tenê newêrî
Tu bi tenê nemêrî

Ger bi tenê tu hebî
Kes hevalê te nebî
Ev cîhana ya te bî
Ma jîna te wê çi bî?

"Birazî, bi Xwedê em jî caşin!"

Roja hilbijartina Encumena Netewî Kurdistanî li başurê welatê me, ez û birader Omer Berpirsiyarê kovara Cudî û birayekî ji PDKT li şarê Çiwarqurne bûn. Piştre me xatirê xwe ji Şeyx Osman, serokê Tevgera Islamî xwest, ku biçin şarê Selahdin, bargeha Kak Masud Barzanî. Şêx Osman mucahidekî tevgera xwe, li gel şofêrekî û automobîleka Land-Crosser da me û bo me dua´kir, ku em bi selamet xwe bigihînin armanca xwe.

Nîvro em gihan Selahdîn. Em çûn camiyeka piçûk, me hersêyan nimêja xwe kir û em dawî çûn xwaringehekê li ser devê rê, ku zikên xwe yên birçî rih´et bikin. Xortekî 18 salî, yê bi navê Hoşiyar hat rex me rûnişt û gelek kêfxweş bû, ku li gel me kesin ji bakurê Kurdistanê hene.

Min ji wî pirskir:
- Gelo! berî serhildana başurê Kurdistanê te çi kar dikir?
- Bi Xwedê ez caş bûm. Min bo Hukûmetê tiving dijî gelê xwe hilgirtibû. Lê Xwedê dizane, me ji birçîbûn û zêwirî, ji tirs û bêçariyê caştî dikir. Em jî Kurdin û ji welatê xwe hezdikin, lê demeke wilo bû, ku piraniya gel bi hukûmetê ra bû.
- û niha tu çi dikî?
- Ez niha bêkarim, lê dixwazim bikevim nav rêzên pêşmergeyan û heya mirinê bo azadiya, ku îro heye, xwîna xwe bidim. Em azadin û azadî gelek giranbihaye.
- ma pêşmergeyan tiştek bi serê te nekir?
- Na... bo me caşan gotin: êdî tewawbû... dijmin ji nav me derket, em dîsa birayên hevin, kurdin û divê em wa birîna xwe ya reş derman bikin.
- Gelo! di serhildanê de te çi kir?
- Em reviyan. Hemî caş reviyan. Em çûne bakurê Kurdistanê.
- êh...
- Bi Xwedê me nedizanî em kuve biçin. Ez bi şev giham ber gundekî Kurdan. Min dît ji her aliyekî min ve çekdar li min hêwirîn, li min kirin qîrîn û ez girtim. Min di dilê xwe de got:" evana grîllayên PKK ne." Lê mixabin ewana ne grîlla bûn. Piştî wan dît, ku ez kurdekî ji başurê Kurdistanê me, min li gel xwe birin gund, çayê dan min û ji min gelek pirskirin. Dawî pîremêrekî ji wan li rex min rûnişt û pirskir:" Kurê min! tu pêşmergê kêyî?." Min bersiv da:" Mamo! ez ne pêşmerge me. Ez caşê hukûmetê me." Pîremêr keniya û got:" Birazî! qet xemê nexu, netirse. Li ser çavan û seran tu hatî. Birazî! bi Xwedê em jî wek te caşin, lê li vira me bi navê Koyqurucî dinasin."



Ol (Dîn)

Axiftin li ser olên mirovan gelek ji zûde destpêkiriye. Mirovan ji xwe re bîr û baweriyên cure cure li ser ola Fîronên Misirê, ola Yonanan, Zerdeştiyan, Romanan, Cihowan, Filleh û musilmanan civandine, lê her demekê nêrînên mirovan di warê ol û oldariyê de hatine guhartin, firehkirin an jî asan û ruhnî kirin.

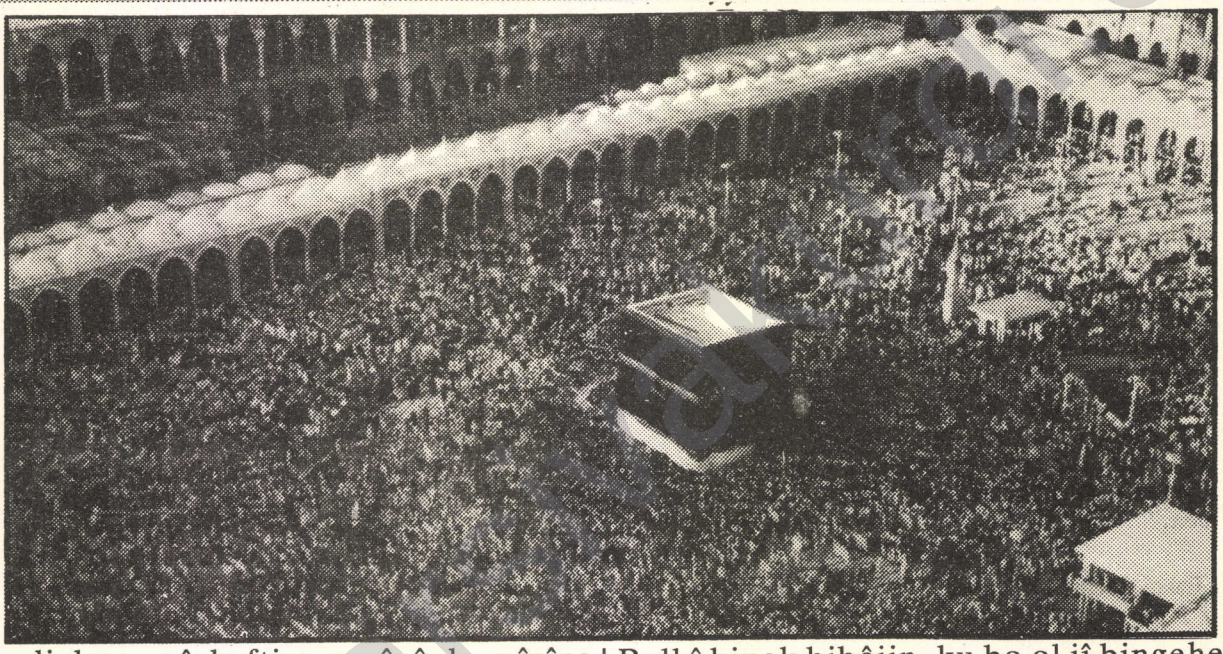

Iro, di dema pêşkeftina zanînê de, nêrîna gelek mirovan li ol û oldariyê ber bi zanînê ve diçe. Herkesek dixwaze di axiftina li ser ol de, pişta xwe bide zanînê û bizava xwe dike, ku nêrîna wî bi serkeve û ya dij nêrîna wî bi binkeve.

Piştî roxandina systema (sîstema) komonîst di cîhanê de, mirov dibîne, ku ew nêrîna " Sozialîzma zanyarî" ne li ser bingehekî rast û dirist bû, çi bingehekî zanyarî bo Dialektîka Markisî tunebû. Ji ber ku ev nêrîn di warê karbaziyê de bi serneket, û bi taybetî di warê aborî de ji binve hate xwarê û bi xwe re teviya avahiya ramyarî herifand û serbinkir. Iro malbata Sarên Urisê dixebite, ku Rusiya careka dî têxîne bin zordariya xwe ya malbatî û xwînî. Eger bingehekî zanyarî bo va felsefê heba ew wilo têknediçû.

Belkî hinek bibêjin, ku bo ol jî bingehekî zanyarî nîne, lewma ew bi serneket an jî systema îslamî li dunya nîne.

Di vir de şaşiyek berçav heye. Gava Sozialîzm hatiye xwarê, gel jî dev ji wê ramanê berdaye û vegeriyaye rewşa berî Sozialîzmê, yanê vegeriyaye Kapîtalîzmê û maldariyê. Lê gava systema ramyarî ya îslamî ketiye, gel venegeriya cahîliyeta " nezantiya" berî Islamê. Gelên musilman heya niha dixebitin, ku Islam careka dî bibe systema aborî, ramyarî û mîrî. tevgerên îslamî di cîhanê de, piştî 1413 salan ji hîcretê, roj bi roj xurttir dibin û bi zanayî û hişyarî ber bi armancên xwe ve diçin. Di nav gel de jî baweriya bi Islamê jar nebuye, jêre di hindir malan de, di camiyan de û di gelek dibistanan de xebat heye. Kesekî piştî ketina

systema îslamî camî wêran nekirine, bi mebesta poşmaniyê an jî vegera ji Islamê.

Eger hinek camî hatibin wêrankirin, mîna di Kurdistanê de, ew bi destên çende zaliman wêran bûne. Iro hejmara camiyan ji dema Eshaban bêtire, hejmara bawermendan jî bi milyonan car ji wê demê bêhtire, Islam di pêşveçûnê de ye, ne di paşveçûn û revê de ye. Bêguman olên din ne wilo ne.

Iro hejmara ewên ola fillehan berdidin roj bi roj mezintir dibe û ewên diçin kenîsê piçûktir dibe.

Hinek dipirsin; gelo! çi bingeha zanyarî ya ISLAM'ê heye, ku ew xurt û gumreh dibe?

Gava em li dîroka olan binêrin, emê bibînin, ku gelek guhartin û nûkirin di wan olên berê de hatine kirin, çi li ba Misriyan, çi li ba Yonanan û çi li ba filleh û cihowan. Lê di Islamê de kesek pêdiviyê guhartinekê di bingeha Islamê de nebuye, ji ber ku Islam dijî hişê mirov û zanîna mirovatiyê derneketiye, ku Islam hewcedarê guhartinê be. Islam di baweriya xwe de bi Xwedê, bi peyximberan, bi olên berî xwe, bi melekan, bi roja dawiyê, bi qederê û mirinê, bi dadmendiyê û wekheviyê mîna berê maye. Di hemû prensîbên (seredanên) xwe de hişdar û zanînparêz maye. Guhartinên, ku di ramanên mirovî de, li gor dem û cihan hatine, baweriya bi şorayê, bi aboriya civatê, bi cîhadê, bi mafê mirovan û bi azadiyê, her û her, gor serdeman hatiye nûkirin. Eve jî tiştekî zanyarî ye, ji ber ku têgihîştina mirov û civatên mirovî dem bi dem, û cî bi cî tên guhartin. Hema Islamê bo wan tevan jî, bi hişdarî û zanayî bingeh danaye, van bingeh jî mîna baweriyên bi Xwedê hatiye xweyakirin û mîna pareka bingehîn ji ola Islamêne.

Ji aliyekî dî ve, Islam û zanîna mirovî bi hevre dijîn. Di çi demê de nehatiye bi cihkirin, ku Islam û zanîna mirovî dij hev û din derketine. Bi tersî vê hatiye diyarkirin: Mezintirîn zanayên Islamê, xwe bi zagonên zanînan ve mijûlkirine û gelek berhemên zanînê yên gewre li şûn xwe hêştine.

Em dikarin bi serbilindî bibêjin, ku di dema kinîsê zana disotandin, Islamê cih û qedrê zanayan bilindtir dikir. Iro jî piştî bêhtir 1000 salî ji pêşkeftina zanînê û 1413 salan ji hîcreta peyximberê me yê nexunde- selewat û silavêd Xwedê li wî bin - vaye qura´na me ya pîroz û vane pêşkeftinên zanayî yên mirovatiyê. Ka kî dikare bibêje qura´n û zanînê li dij hev û dinin? Ola me bo îmtîh´na zanyarî amadeye.

Sorgula min

Elî Şertî/29.09.1988
Çadirgeha Mêrdînê

Sorgula min çermisî
Tênî bû, reng lê nema
Dilê reben fetisî
Kete ber kul û xema

Sorgul dixazin avê
Rê nîne bo biçemê
Jê ket çipka xunavê
Rê dûre bigehmê
Kete ber germa tavê
Sîber nîne danimê

Sorgula rengê jînê
Evro li min berze ye
Hindî em negehînê

Şeva tarî ya me ye
Lez biken da biçînê
Jîna me her eve ye

Rêka gulê agire
Belê her dê xwe lêdem
Ger canê min bimire
Her dê sera gulê dem
Gul bo min her hogire
Riha wê dê li avê dem

www.arsivakurdi.org

Tîrêjek ji çandeya Kurdî

Bê guman çanda Kurdî di saya zanayên Islamê de hatiye parastin û pêşvedan, yek ji wan mamostayên gewre yên, ku tor û çandeya Kurdî namdar kirine, Mela Husênê Bateyî ye. Ev hozana Melayê Bateyî ji zardevê Ehmed Hacî Abdillatîf Amêdî, ji aliyê Seyda Sadiq Amêdî ve hatiye nivîsandin:

Ecel saqî bi des min da
Meya baqî d´peyalê da
Ji wê rojê heya îro
Dilê min ma d´xeyalê da

Dilê min ma d´xeyalê da
Xeyal xem li min pir bûn
Li Torê agirek hilbû
Dema min cism û cismanî
Wekî tozê di bayê da

Wekî tozê, wekî xebrê
Wekî mewca li ser behrê
Di gel da ez xerîq mame
Li nav pêlêt di avê da

Di rengê dilbera h´orî
Gelo ya Reb li min peyda
Zerîfa şeng ji neha borî
Şefeq da der di rojê da

Şefeq da erd û ezmanî
Li min dilbir bi êsanî
Dixum sondê bi Sena´nî
Zuleyxabû di Misrê da

Tu çêtir buy ji Zuleyxanê
Şîrîntir buy ji Leylanê
Şepal, şengê, lee´layê
Nehin ev reng di dunyayê
Bi wê beyta di ka´bê da

Bi wê beyta di hacatê
Dixum sondê, bi ayatê
Nehin ev reng di cennatê
Munewwer bû di norhê da

Munewwer bû ji ber norê
Ku min dî bû li jorê
Kemer havête ser sorê
Tuyî şubhê perî h´orê
Dilê min tîre êk lêda

Li min da tîreka dijwar
Serê tîrê di dil çû xar
Nê daêm ez dikem hawar
Wekî Mecnûn di eşqê da

Wekî Mecnûnê dînim ez
Wekî bilbil dixûnim ez
Heta kengê dimînim ez
Di zîndan û di hepsê da

Ezim daêm di zîndanê
Wekî Yaqûb di Kena´nê
Gelo dilber nizam kanê
Me çav mabûn li wê rê da

Me çav mabûn li wê xeyla
Dikem hawar û waweyla
Ku carek bête der Leyla
Bibînim ez di xemlê da
..... dûmahîk (berma) heye

www.arsivakurdi.org

Ji Gulzar a Şêx Tahirê Şoşî

Ev dînê şerîe´tê Xweda ye
Lew hinde bi qîmet û behaye
Qura´na belê mîdadê dînî
Tamaye cîhan dirist dimînî

Islamê eger çi car bi caran
Guhdaye desîseya neyaran
Guhdaye neyarê dîn û îman
Xafil bûne ew ji rahê Qura´n

Pîç pîçe ji dînî dûr dimînin
Heta ji kemalê dûr dimînin
Bê par li xweşî û dunyadarî
Zêdey ku sube ezabê Barî

Axir dê biken ji dil ve bawer
Bê dînî ye ew kirîne bê ser
Nageh: dê ji can û dil helstin
Peyman dê li gel Xwedê bibestin

Her êk ji xwe ra biket xebatê
Ta dînê Xwedê biden necatê
Heta ku hemû bi dîn û îman
Ew dînê Xwedanê mulk û sultan

Hem jîne xweşî û dîn û dewlet
Dunyaye digel rida û cinnet
Hêvî me heye ji lutfê Barî
Ew zû bidetin me hoşyar

Hişyar me biket li derdê xeflet
Qortar me biket li davê zîllet
Omêd hemû ji dil helistin
Ellah ji dil û yeqîn peristin

Vê dînê ezîz bikey wekî car
Da em di cîhan bibine serdar
Em taze bideyn bo dînê Qura´n
Mal û ser û canê xwe bi erzan
Serkêl dê bijîn bi dilşirînî
Jêrî e´lema bilindê dînî

Dûrxistina ji sitemkaran

Şêx Nûriddîn Birîfkanî

Her hakimê zulmê biket
Emrê Xwedê bi cih neket
Bi destê çep kaxez diket
Roja heşr û qiyametê

Rûreş dibîtin wê demê
Dê çîte balî cehnemê
Dê multeqabît bi xemê
Xalî ji lutf û rehmetê

Wesyeta min li we bêt
Kesî nêzîk zalim nebêt
Rehmet ji bo wî dê hebêt
Ruyê sipî dibêtin axretê

Nêzîkiya wane jehir
La´net ji balî tête ser
Rast û diristin ev xeber
Nessa hedîs û ayetê

Zalim digel zalim dibêt
A´lim digel a´lim dibêt
Hakim digel hakim dibêt
Bi î´tîbara ulfetê

Hemya ji cema´a ewliya
Dûre ji cemaá eşqiya
Heçî te ew ji dil viya
Ew cinsekin bi nisbetê

Herkesê xizmetkere
Ew dostê mîrê ekbere

www.arsivakurdi.org

Kurd û Kurdistan

Xoşnav Xalidî
Paris/1992

Welatê xerîbê sebra min nayê
Kurd hemî belavbûn li dunyayê
Li welat çêbûye dengê xelayê
Xwedîyê bindestan belê xwe dayê

Taxûtan welatê me wêran kirin
Hey û tinê me tev talan kirin
Hin kuştin hinê din tev koçber kirin
En sax mane ew jî ji kerban mirin

Bi gorî te me ez, şîrîn Kurdistan
Çi Kurdên mane tev bo te qurban
Nabêjin bihar û havîn, zivistan
An xelasiya te, an jî goristan

Gelek milletê bindest jî wek me hene
Belengaz û birçî, sêwî reben e
Ji bo doza Islam her amadene
Hêvîdarê alîkariya te ne

Gazî û heware li Kurdistanê
Kerbûye guhê gelê cîhanê
Xudî demokrasî li kûye? kanê?
Tenê guh didine hûn dengê çanê

Gelê Bisilmanan de bibin şiyar
Bese wan dijminan pir xwîna me xar
Pişta xwe hûn bidin Xaliqê Cebbar
Partiya Islamê bo xwe bikin dost û yar



KURDİSTAN YAN NEMAN

www.arsivcudi.org

Kekuwa zinaran

Azad/Paris-1992

Ez kewekî bûm, li zinarê Kurdistan´ê da
Nêçîrvana kevir barandin bi ser min da
Baran dibarî ji ezman da
Per û baskê min negirt, ku min firda

Dûrve tirs li min hildan
Ez tirsiyam min fir dan
Ez mam di binê barê giran da
Basikê min şil bû, giranî hilneda

Min mêzekir wekî, ku mexloq hatin ji alî çiya
Ji min wetrê mal, ji zozanan da digeriya
Halbukî cinaze di anîn wan gundiya
Ji wê dîtina han ra çiya û dar diheliya

Min dît xudan xêrek derket
Mijûl bû bi zêr û zeber yek bi yek
Ewê jorda anîn hevalê nûh firek
Şiyarbin dawiya me tev divê mîna wiya yek

Ma emê suwal bikin ji wana, yek bi yek
Bo çi dibêjin, derkevin serê çiyayê jorek
Emê guhdar bikin dengê wî teyrê perbelek
Dibêje werin bo Islamê tev bibin yek.



www.arsivakurdi.org

KÜRDİSTAN İSLAM PARTİSİ´NİN PROGRAMI

1.- Kürdistan İslam Partisi (Partiya islamiya Kurdistan-PİK) siyasi bir parti olup, Kürdistan halkının ve diğer müslüman halkların meşru haklarını elde etmek için 11.12.1400 tarihinde kurulmuştur. Kuruluşu İslam dini esasları (öğretileri) üzerinedir. Amacı: Yüce Allah'a yaklaşmak ve onun rızasına kavuşmaktır.

2.- Kürdistan İslam Partisi PİK, uluslararası islami hareketin bir parçasıdır. genel olarak İslam cemaatları ile ilişki içerisinde olacak, özel olarak da çevresindeki İslam cemaatları ile ilişki içindedir. Civarındaki İslami gruplarla (cemaatlarla) ilişkisini sıklaştırır, ondan yararlanır, yardımda onlara öncelik verir ve aralarında doğacak herhangi bir anlaşmazlığı Kur'anı Kerim ve Sünnete göre çözümlenmesi için hakemler heyetine havale eder.

3.- Müslüman Kürd halkı bir bütün olan İslam ümmetinin bir parçasıdır. Müslüman Kürdistan ise büyük islam diyarının bir parçasıdır. Kürdistan, Kürd halkının çoğrafya ve tarih bakımından Anavatanıdır. Çoğunluğu Kürd halkının oturduğu bölgeyi kapsar.

4.- Her müslüman halkın sahip olduğu gibi, Kürd halkı da soyunda, gelişmesinde, dilinde, hususiyetlerinde (ananelerinde), toprağında, hünerlerinde, kendi kendini idare etmede, zulüm, zillet, istibdat ve köleliği red etme, fakirlik, cahillik, hastalık ve gericilikle muharebe etmede meşru hakka sahiptir.

5.- Kürdistan diyarında oturan müslümanlar Kürd kardeşleriyle, Kürdistan diyarını islam, hicret ve yardımlaşma diyarı haline sokmak için birlikte çalışmayı talep eder. Kürdistan diyarı dışında ikamet eden müslüman Kürdler de Kürdistan diyarını islam, hicret ve yardımlaşma diyarı haline getirmek için vatandaki kardeşleriyle birlikte çalışmayı taleb ederler.

6.- Kürdistanki müslüman mezhep ve fırkalar (gruplar) toplumsal yollardan, üzerine ittifak edileceği noktaya kadar karşılıklı yardımlaşırlar ve birlikte yaşarlar. Bununla birlikte ittifak noktalarını genişletmeye gayret sarf ederler. Anlaşmaya ulaşmasında güçlük çekilen konular ise terk edilir. her fırka veya mezhep başkalarına zarar vermemek kaydıyla kendi hususiyetlerine (karakterlerine) bağlı kalabilir. Fırka veya mezhep eğer İslamın geneline bağlı kalır ve özel olarak dinin kesin nasslarıyla (hükümleriyle) çelişmezse İslam ile vasıflanır.

7.- Halkın diniyle çelişmediği ve halkın düşmanlarıyla işbirliği yapmadığı müddetçe, Kürdistanın meşru haklarını elde etmeye çalışan gruplarla yardımlaşmak imkan dahilindedir.

8.- Kürdistan islam Hükümeti diğer İslam ulusları Hükümetiyle «BİRLEŞİK İSLAM MİLLETLERİ DEVLETİ» ile birlikte olur. Her ulus mahalli olarak hüküm için şûra meclisini seçer. Ulusların meclisleri de bütün müslümanlara Reis olacak umumi şûra meclisini seçer.

9.- Kürdistanda resmi dil Kürdçedir. Kürdçe dilbirliğinin sağlanması ve zamanın gereksinimine göre düzenlenmesi gerekir. İbadet için ve Kitab ile Sünnetin anlaşılabilmesi için nass ile (İslamın hükümlerine göre) Arapça dili gereklidir. Ayrıca hangi dile ihtiyaç duyulursa o dil gerekli kılınır.

10.- Müslüman olmayan ve diğer dinlere mensup olan azınlıklar, dini, vatanî ve toplumsal adaletin hürriyetinden istifade ederler.

11.- Halkın elinde ictihadî, yürütme ve yargı güçleri bulunur. Kanunun (Yasamanın) kaynağı Kur'anı Kerim ve Resulullahın (sav) sünnetidir. Halkın seçtiği Şûra Meclisi, halkın adına halkın işlerini yürütür. Bu Meclisin selahiyetinden birisi de liyakatlı (ehil) Fıkıh Ulemaları, Kadılar ve Valilerin selahiyetini tevzih etmektir.

12.- Güç birimleri, toplumun muhafazası, olgunlaştırılması ve düzeltilmesi için dini, aklı, ırzı, nefsi ve malı korumayı esas olarak kabul eder. Ferdler için yeme, içme, barınma, eğitim ve öğretim, sağlık ve evlenme ihtiyaçlarının temini için gereken hususlara riayet eder.

a-İyiliği emretme ve kötülüğü menetme esası.
b-Muamelede iyilik ve hayırda yardımlaşma esası.
c-Yüce karakterleri ve güzel adetleri koruma esası.
d-Cahiliye adetlerine karşı mücadele esası.
e-Ahlakî promlemleri islah etme esası.

13.- Salih bir aile sağlam bir toplumun temel taşını teşkil eder. Bundan böyle ailenin korunması ve aile efradları arasındaki ilişkinin güçlendirilmesi zaruridir. Ayrıca evliliği, sebeplerini hafifletmek suretiyle kolaylaştırıp neslin çoğalmasını teşvik etmektir. Böylelikle fahişeliğe ve iffetsizliğe meydan verilmemiş olunur.

14.- Hukuki ödevlerde toplumun inşasında ve yönlendirilmesinde Kadın ve Erkek eşit haklara sahiptir. Yaratılış ve toplumsal ödevleri bakımından Erkek ile Kadın arasındaki farklılıkların ayırımı islamda belirtilmiştir.

15.-Çoçukluk devresi, oluşum ve hazırlık devresi oluşu bakımından önemlidir. Bu devre, yetiştirme şefkatine, güzel terbiyeye ihtiyaç duyduğu gibi sapma ve taşkınlıktan korunmayı da ister.

16.- İslami davet (tebliğ) ancak akılları ikna ve kalbleri tel'if yoluyla olur. Dinde zorlama yoktur. Cihad ise Allah yolunda zalim ve müstekbirleri defetmek ve ister müslüman olsun ister gayri-müslim olsun, mustaz'af mazlumları savunmak için yapılan bir kitaldır. (Savaş, mücadele vs.)

17.- Hürriyet genel bir haktır. Düşünce, tabirde, inançta, tel'ifte, neşriyatta ve işçi sendikaları oluşturmada hürriyet koruma altındadır. Ayrıca İslamla çelişmedikçe siyasi parti ve kadın dernekleri vs. kurma hürriyeti mevcuttur.

18.- Adalet umumi bir haktır. Hiç bir makamın dokunulmazlığı yoktur. Vatandaşlar arasında hiçbir kimseye din, renk, grup, cins veya mezhep imtiyazi tanınmaz.

19.- İlim umumi bir haktır. Dinin temel eğitimi müslümanlar üzerine farzdır. Cehaleti (ümmiliği) ortada kaldırmak, bütün eğitim merhaleleri ile ilgilenmek, ilmi araştırmayı teşvik etmek, kabiliyet ve yeteneklere göre yönlendirmek, ilmi kifayeti olanlardan istifade etmek ve çeşitli ihtisas alanlarına araç ve gereçleri temin etmek zaruridir.

20.- Bütün intifa' (yararlanma) sahalarında çalışma yapılır, amme hukukları üretilip çoğaltılır. Devlet gücü zarurî hallerde müdahale eder. Örneğin:

a- Şer'an haram olan muameleleri menetmek, faizli bankaları tasfiye etmek, faizsiz banka ve kredi enstütileri kurmak
b- Mülkiyeti korumak, ondan güzel bir şekilde faydalanmayı sağlamak ve ferdlerin idare edemediği taktirde adaletle dağıtımını yapmak.
c- İşçiye münasip bir ücret vermek, yeterli bir dinlenmeyi temin etmek, sağlık hizmetlerini sunmak ve ihtiyarlık ile hastalık anlarında yaşantısını garanti altına almak.
d- Karşılıksız borçla iş sahalarını destekleyip ürerim ve mübadeleyi kolaylaştırmak.
e- İşçi ve işveren arasına anlayışı sokup çelişkileri gidermek için şu yollardan birisine başvurmak:

1-İşçilerin maslahatı için Devlet işyerlerinin karlarından aldığı gelirden işçilere dağıtmak.

2-Özel ticarethaneler kurup, mülkiyetin bir kısmını veya tamamını işçilere devretmek.

3-Toprağı ihya edip üretimi artırmak için çiftçilere yardım etmek.

21.- Sosyal sigortalar: Zekat, Vakıf, ve Teberrudan oluşan özel maliyeden kapatılır. İhtiyaç halinde genel vergi ve gelir hazinesinden faydalanılır.

22.- Kitab ve Sünnetin nassına (dinin esaslarına) muhalif olarak Kürdistan İslam Partisinden (Partiya İslamiya Kurdistan PİK.) gelecek her türlü tavsiye ve kararlar geçersiz sayılır, itibar edilmez.

www.arsivakurdi.org

Bi navê Xwedayê mîhreban û dilovan
Rêbaz a Partiya Islamî ya Kurdistanî

1.- Partiya Islamî ya Kurdistanî - PIK partiyekî ramyarî (siyasî) ye. Di 11.12.1400 koçî (hicrî) de, bo bi cih anîna mafên dadmend ên gelê Kurdistanê û yên gelên musilman hatiye avakirin û baweriya xwe bi fêrkirinên ola Islamî tîne.

2.- Partiya Islamî ya Kurdistanî: Pareke ji tevgera îslamî ya navnetewî û wê bi gelemperî têkilî û pêwendiyên xwe bi komikên îslamî re çêbike û bi taybetî bi komikên îslamî yên dorhêla wê, bo hevkariyê, hodegirtina ji hev û din û arîkariyê bi wan re. Çi dijhevî di nava wan de wê biçe ber encumeneka dadvanî li gorî Qurán û sunnetê.

3.- Gelê kurd ê musilman pareke ji netewa îslamî ya yekbuyî ye. Kurdistan a musilman pareke ji Islamistana mezin û ewa ji aliyê dîrokî û cugrafî ve niştimanê gelê kurd e û erdê ku Kurd têde piraniya cîgirtan e.

4.- Bo gelê kurd - wek bo her gelekî musilman - mafên wî yên rêbazî di jêder û makdariyê de hene û di dîrok û zimanê wî de, di taybetî û pênasî, di erd û xêratên wî de. Mafê wî heye, ku deselatiya xwe bi xwe bike. Bindestî, pêkolî, zordarî, nizimî û koletiyê nepejirîne, û têkoşîna belengaziyê, nezaniyê, nexweşiyê û paşvemayînê bike.

5.- Divê, ku musilmanên Kurdistanê bi birayên xwe yên kurd re bixebitin, boyî ku Kurdistan bibe Islamistan ûmala koçkirinê (hîcretê) û piştvaniyê. Divê, ku Kurdên musilman ên li dervey Kurdistanê, bi birayên xwe re bixebitin; bo welatên ku têde dijîn bikin malên Islam û hîcret û piştvaniyê.

6.- Zav (mezheb) û deste (fîreq) yên îslamî di Kurdistanê de, bi hevre bijîn û bi reya kombûnê (Ictîmaá) arîkariya hev û din bikin, û bixebitin bo firehkirina bingeha hevgirtinê (Itîfaqê). Hema dogişên, ku hevgirtin têde çetin be, wê bo her deste û rêçareyekê bite hêştin, ku bi xwe bike, lê divê zirarê bi ên din neke. Deste an jî rêçare îslamî tê nasîn, gava bi teviya Islamê girt û ji tiştekî niyas giring ji ola îslamî dernekeve.

7.- Dibe ku arîkarî bi wan hêzan re bite kirin, ewên ku bo bi cih anîna mafên rêbazî yên Kurdistanê dixebitin, eger wan hêz ne dijî ola gel bin û ne jî ajanê aliyekî dijminî bin.

8.- Deselatiya Kurdistan a îslamî li gel deselatiyên gelên musilman " Dewleta gelên îslamî ya yekbuyî" pêda dike. Her gelek danîşgehekî hevrayê (şora) bo deselatiya cihî hildibjêre, û danîşgehên gelan danîşgeha hevrayê ya giştî hildibjêre, ewa ku di nav xwe de serokekî bo teviya musilmanan hildibjêre.

9.- Zimanê kurdî, di Kurdistanê de, zimanê mirî ye û divê bite yekber kirin û pêşxistin bo pêdiviyên çerxê. Zimanê erebî jî bo Xwedaperestiyê pêwîste û tênêrîna di Qurán û Sunnetê de û wilo her zimanekî pêdivî pê heye pêwîste.

10.- Kêmtirî yên oldarî yên ne musilman xwedî mafên olî, netewî û dadmendiya civakî ne.

11.- Deselatên lêkolînî (ictîhadî), karbirêvebirinê û dadmendî bi dest gel de ne. Jêdera rêbaziyê nivîsara Xweda yê pîrozber û bala ye, û Sunneta pêximberê Xwedê - Selewat û silava Xwedê lê bit - û li şûn gel bo sergeranê danîşgeha hevrayê ji aliyê gel de heye. Ji mafê va danîşgehê ye, ku deselatiyan li kesên jêhatî ji feqîhan, dadparêzan û serkarên welêt belav bike.

12.- Teva yên ku deselatî bo civatê diparêze, bi parastin û başkirin evin: Ol, hiş, namûs, can û mal, û taybetiyên ku bo kesan diparêze evin: xawrin, vexwarin, xanî, cil, fêrkirin, saxî û guhaztin (zewac). Têkilî û pêwendiyên civakî yên nava endamên civatê de li bingeha " ferman bi qenciyê û nehêştina neqenciyê" ne, û bi reya danûstandina baş û hevkariya bo xêrê û parastina ramanên bala, bi serohatên rind û ji cî hilkirina serohatên der-Islamê (cahîliyetê) û çareserkirina pirsgirêkên civakî.

13.- Malbata baş kelpîça bingehîne di pêdakirina civaka dirist de, û divê piştgirtina malbatê bite kirin û pêwendî di nava endamên wê de bêtin xurt kirin, û zarîanîn û guhaztin bêtin xwes, kirin , pişt dayîn ji daxwaziyên malbatê re hebe, û pîsîtî û bênamûsî bêtin sîl kirin.

14.- Afret (jin û keç) mîna mêran xwedî di maf û erkan (wacîbatan), di avakirina civatê û serrastkirina wê de wekhevin. Ji hev cudayî yên ku di nava wan de hene, ji aliyê rêbaziyê (şerîetê) ve hatine, ji ber avahiya pêdabûnê û erka civakî.

15.- Zarotî koçbereka giringe di amadekirin û pêdakirinê re, û jêre dilovaniya parastinê û qenciya çavserkirin û fêrkirinê û tunekirina sedemên bêmalî û rêwendakirinê pêwîstin.

16.- Bangdayîn bo belavkirina Islamê tenê bi bawerkirina hişan û berhev anîna dilan pêk tê. Di ol de zor nîne. Hema cîhad (xebat) têkoşîna bo Xwedê ye, bo paşvedana zordarên xwe bilind dîtine û bo parastina zorkês, û jaran, çi musilman bin an ne musilman.

17.- Azadî mafekî giştî ye û di ramankirin, bawerî, darêjî (hizirgotin), nivîs, belavkirin û di avakirina sendîkatên (zirbayên) kargêrî, partiyên siyasî û komikên jinan de; eger ne li dijî Islamê bin.

18.- Dadmendî mafekî giştî ye û çi parêzî bo şûnkariyê (mensêb) nîne. Ji hev cudayî di nava hewelatiyan de, bi sedema ol an reng an tîre (taîfe) an nijad an zav (mezheb) nîne.

19.- Zanîn mafekî giştî ye, û zanîna jêderên olê ferza çavkî ye bo musilmanan û divê nezanîn bite sîl kirin, hajêkirina hemû koçberên fêrkirinê hebe, lêkolîna zanyarî û pêmijûlî bêtin parastin, hode ji jêhatinan bite dîtin, û acetên hevgirt di hemû taybetiyan de bêtin pêda kirin.

20.- Kar di hemû bergehên hodegirtinê û jêgirtina ber (îstîsmar) ji mafên giştî ye, û deslatî di sînorên giringiyê de destê xwe dide ser:

(a) Qedexekirina dan û standinên bi rêbazî heramin û rakirina Bankên fayîzê, bi avakirina diravxanên îslamî, li gorî pilanekî têgihaştî.

(b) Parastina heyînan bi jêbirina qenc û belav kirina dadmend, eger tekmirov nikaribin pê rabin.

(c) Misogeriya mafê destê karkir, têr vehesîn, dermankirina pêdivî û mafdayîna tolvekirinê (tehwîz) dema pîrbûn û nexweşiyê.

(d) Çavlêkirina kar, bi destgirtina bas, û çêtirkirina berhem û rêkirinê.

(e) Xistina hevtêgihîştinê û rakirina dijheviyê di nava karker û xwediyê kar de, bi reya:

- Belavkirina parek ji qezencan li karkerên çêkirxanên, ku deselatî bi pareka sermiyan xwe têde ye, bo parastina berjewendên karkeran.
- Avakirina kargehên taybetî û birina dêrîna (mulkiyeta) wan, bi tevayî an parek jê, ser navê karkeran.
- Arîkariya cotkaran bi vejandina erdê û jêgirtina berê wê.

21.- Misogeriya civakî bi reya terazûna (mîzaniyeta) taybetî ya Zekatê, Weqfê û bêşê, û eger pêwîst bû, ji terazûna giştî ya pacê û berjêgirtinê (îstîsmarê) arîkarî tî birin.

22.- Her raspêriyek (tewsiyet) an biryarek ji Partiya Islamî ya Kurdistanî- PIK derhatiye, eger dijî bendekî Quránê û Sunnetê be, tê rakirin û kar pê nabe.

PARTİYA İSLAMİYA KURDİSTAN

www.arsivakurd.org

وَتَعَاوَنُوا عَلَى الْبِرِّ وَالتَّقْوَىٰ ۖ وَلَا تَعَاوَنُوا عَلَى الْإِثْمِ وَالْعُدْوَانِ ۚ

Kürdistan islam yardım organi–zasyon'un amacı:
Mültecilere, yetimlere, savaş mağdurlarına ve afetzadelere maddi ve manevi açıdan yardım etmektir.

YARDIM EDİNİZ



IHOK
Islamischer Hilfs Organisation Kurdistans
Postfach 200 235, 5300 Bonn

Bankverbindung: Sparkasse Bonn
Konto: 300954 Blz.: 380 50 0000

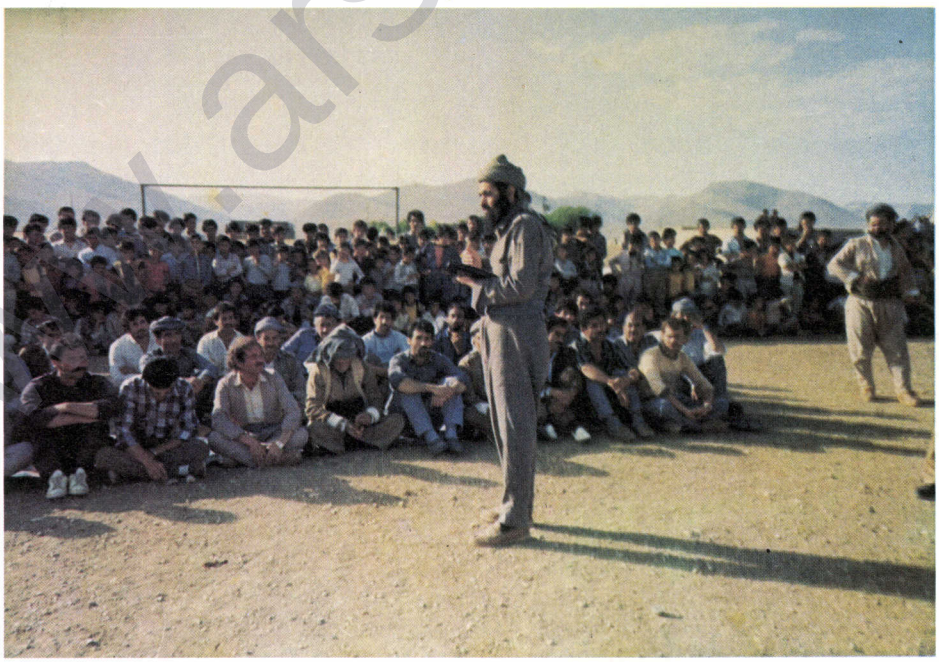

www.arsivakurdi.org

KÜRDİSTAN EL MÜCAHİD

Büyük ilgi çekiyor

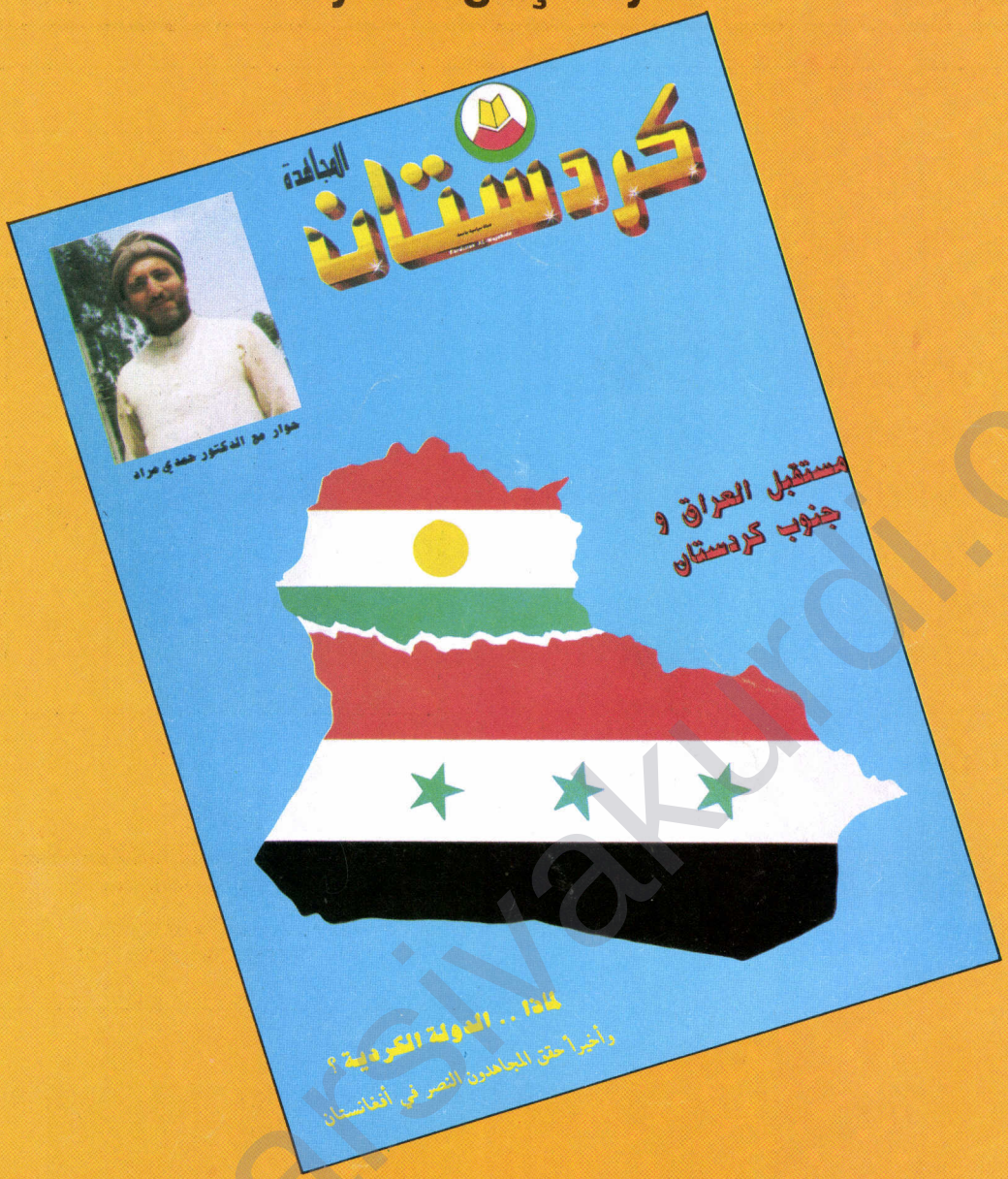

Kürdistan İslam Partisi PİK'in resmi organı olarak Pakistanın Peşavar kentinde yayın hayatına başlayan KÜRDİSTAN EL MUCAHİD dergisi ilk etapta arapça olarak yayın hayatını sürdürecektir. Hem içeriği ile hem de kaliteli dizgisiyle neşr edilen bu güzel dergi İleriki safhalarda Farsça ve Kürdçenin Soran lehçesiyle tüm müslümanlara, Kürd halkının haklı davasını duyurucaktır.

Üç ayda bir çıkacak olan Derginin şu ana kadar iki sayısı çıkmış ve üçüncü sayısı ise çıkmak üzeredir.
Dergiye ilgi duyan ve arapça bilen müslüman kardeşlerimize aşağıdaki adreste temin edebilceklerini duyururuz. Ayrıca Derginin Avrupada da dağıtılacağı bildirilmiştir.

Dergiyi çıkaranlara Allahtan muvafakiyet dileklerimizi sunar ve başta Kürd milleti olmak üzere tüm müslümanlara hayırlı oğurlu olsun deriz.

İlgi duyan Müslüman Kardeşlerimize burada Derginin Adresini vermek istiyoruz:

KURDİSTAN EL MUCAHİD

M. Abdullah
P.U.O BOX: 877
PESHAWAR - PAKİSTAN

www.arsivakurdi.org