INFORMATIEBUNDEL: KAMP- EN WEEKENDPLAATS KSA ZWIJNDRECHT



1. Inleiding

Beste (potentiële) huurder,

Vlaamse kerels VZW en KSA Zwijndrecht hebben in 2014 de eerste steen gelegd aan het nieuwe KSA-lokaal in de Richard-Orientstraat te Zwijndrecht. Vanaf 2016 is het lokaal de nieuwe thuisbasis van KSA-Zwijndrecht.

Sedert eind 2016 verhuren we het lokaal op geregelde basis aan jeugdbewegingen en sympathisanten. Het lokaal is gebouwd voor en door KSA Zwijndrecht waardoor we het lokaal niet op wekelijkse basis kunnen en willen verhuren.

In deze verhuurmap geven we jullie een overzicht van wat het prachtige lokaal jullie te bieden heeft. Tips & tricks, of onduidelijkheden mogen jullie doorgeven via verhuur@ksazwijndrecht.be.

WG Verhuur
KSA Zwijndrecht
vzw Vlaamse Kerels

2. Inhoudsopgave

Inhoudsopgave

1. Inleiding.....	2
2. Inhoudsopgave.....	3
3. Algemene info	6
▪ Adres:	6
▪ Parking:.....	6
▪ Website:	6
▪ Contact:	6
▪ Lokaalinfo:	7
▪ Aankomst:	8
▪ Lokaal.....	9
▪ Contacten	9
5. Grondplannen	10
▪ Benedenverdieping:	10
▪ Bovenverdieping:	11
6. Foto's.....	12
▪ Buitenaanzicht:.....	12
▪ Eetzaal:	16
▪ Dagzaal of slaapzaal:	16
▪ Sanitair:.....	17
7. ABC: huishoudelijk reglement.....	18
▪ ALGEMENE VOORWAARDEN.....	18
▪ AANKOMST.....	18
▪ AFVAL.....	18
▪ AUTO'S.....	18
▪ BEDDEN	18
▪ CAPACITEIT	19
▪ DAK	19
▪ FEESTEN	19
▪ HUISDIEREN	19
▪ KAMPVUUR	19
▪ KEUKEN.....	19
▪ LAWAAI.....	19

▪	MATERIAAL.....	20
▪	NUTSVOORZIENINGEN	20
▪	PLAKKEN OF PRIKKEN	20
▪	ROKEN EN VUUR.....	20
▪	RUILTOCHTEN.....	20
▪	SANITAIR.....	20
▪	SCHADE.....	20
▪	SCHOONMAAK	20
▪	TERREIN	21
▪	TOEGANG	21
▪	VERTREK	21
▪	WAARBORG	21
8.	Winkels.....	22
▪	Beenhouwers:	22
▪	Bakkers:	22
▪	Krantenwinkel:	22
▪	Drankencentrale:.....	22
▪	Frituren:.....	22
▪	Openbaar wassalon:.....	23
▪	Buurtwinkel:	23
▪	Banken:.....	23
▪	Grootwarenhuizen:	23
▪	Kaart:	24
9.	Diensten	25
▪	Gemeentehuis	25
▪	Huisartsen.....	25
▪	Tandarts.....	25
▪	Apothekers	26
▪	Algemeen noodnummer België 112	26
▪	Politie.....	26
▪	Brandweer	26
▪	Containerpark.....	26
▪	Ziekenhuis/spoed	27
▪	Kaart	27
10.	Bereikbaarheid openbaar vervoer	28

1.	Tram 3 richting Zwijndrecht	28
2.	Bus	28
3.	Trein.....	28
4.	Kaart	28
11.	Natuur	29
1.	Bos: vlietbos, erkend speelbos.....	29
2.	Natuureservaat Blokkersdijk.....	29
3.	Speelpleintjes:	29
4.	Kaart	29
12.	Recreatie.....	30
	▪ Cinema.....	30
	▪ Sportcentrum Den Draver	30
	▪ Zwembaden.....	30
	▪ Stad Antwerpen.....	30
	▪ Minigolf Linkeroever	30
	▪ Bowling + karting Linkeroever (Antwerp Bowling).....	30

3. Algemene info

- Adres:
KSA Zwijndrecht
Richard Orientstraat 43, 2070 Zwijndrecht
- Parking:
 1. Auto's mogen niet op het grasveld of de klinkers staan of rijden. Enkel voor het laden en lossen van groot materiaal aan het lokaal wordt hierop een uitzondering gemaakt. Auto's kunnen op de parkings in de buurt worden geparkeerd, zodat de weg steeds vrij is voor de hulpdiensten. Overtreden van deze regel kan aangerekend worden (100 EUR) Eén enkele auto mag op het domein geparkeerd worden naast de opslagruimte.
 2. Parkeermogelijkheden:
 - Openbare Parking naast de voetbalterreinen van Verbroedering Zwijndrecht, Richard Orientstraat 84, 2070 Zwijndrecht, 200 meter wandelafstand
 - Parking naast het kerkhof van Zwijndrecht Kerkhofstraat 20, 2070 Zwijndrecht, 200 meter wandelafstand
 3. Kaart



- Website:
<http://lokalen.ksazwijndrecht.be/web/>
- Contact:
verhuur@ksazwijndrecht.be

▪ Lokaalinfo:

Personen:	
Aantal personen binnen	60
Aantal personen in tenten	0, tenten zijn niet toegelaten op het terrein
Totaal aantal personen	60
Gebouw:	
Slaapzalen of dagzalen	5, voorzien van verduistering
Bedden	0
Eetzaal	1, voorzien van tafels en banken
Douche	1 douche met 4 douchekoppen
Toiletten	4
Kranen	3
Mindervalide toegankelijkheid	1 toilet + 1 douche
Energiekosten	Niet inbegrepen
Keuken:	
Ijskast	Lage ijskast met 4 deuren, 1 Diepvries tafelmodel
Kookfornuis	5 pitten + oven 1 lage brander voor grote potten
Industrieel frituur	2 frituren, olie zelf te voorzien + automatische brandblusinstallatie
Afwasbak	2
Glazen	60
Borden	60 grote borden
Bestek	60 (mes, vork, lepel)
Klein keukenmateriaal	Neen, <u>geen</u> potten of pannen
Terrein:	
Kampvuur	Ja, enkel in de zomer in de vuurschaal, op voorwaarde dat dit is toegelaten door de brandweer
BBQ	Nee
Gras	Voetbal veld groot
Petanque veld	4 banen

4. Corona maatregelen

De afspraken die gemaakt zijn tussen het jeugdwerk en de overheid dienen opgevolgd te worden. Deze afspraken en regels zijn terug te vinden op de website van de Ambrassade.

<https://ambrassade.be/nl/jeugdwerkzomer>

Volgende regels overlopen we, omdat ze kunnen bijdragen tot een spetterend kamp!

■ Aankomst:

- De vertegenwoordigers van de groep komen een uur vroeger aan dan de leiding en leden, zodat de kampverantwoordelijke voldoende tijd heeft om een rondleiding te geven in en rond het lokaal en de afspraken te overlopen.
- Wanneer de leden door de ouders worden gebracht (of opgehaald worden op het einde van het kamp), dienen ze verplicht te parkeren aan de parking aan het voetbalterrein, vervolgens het pad te volgen en het kind en de bagage af te zetten. Voor bagage en kind zal een dropzone voorzien worden. De ouders zijn niet welkom in het lokaal. De huurder zorgt ervoor dat alles vlot verloopt en de 1,5 m afstand gerespecteerd wordt.

Adres parking: Richard Orientstraat 84, 2070 Zwijndrecht

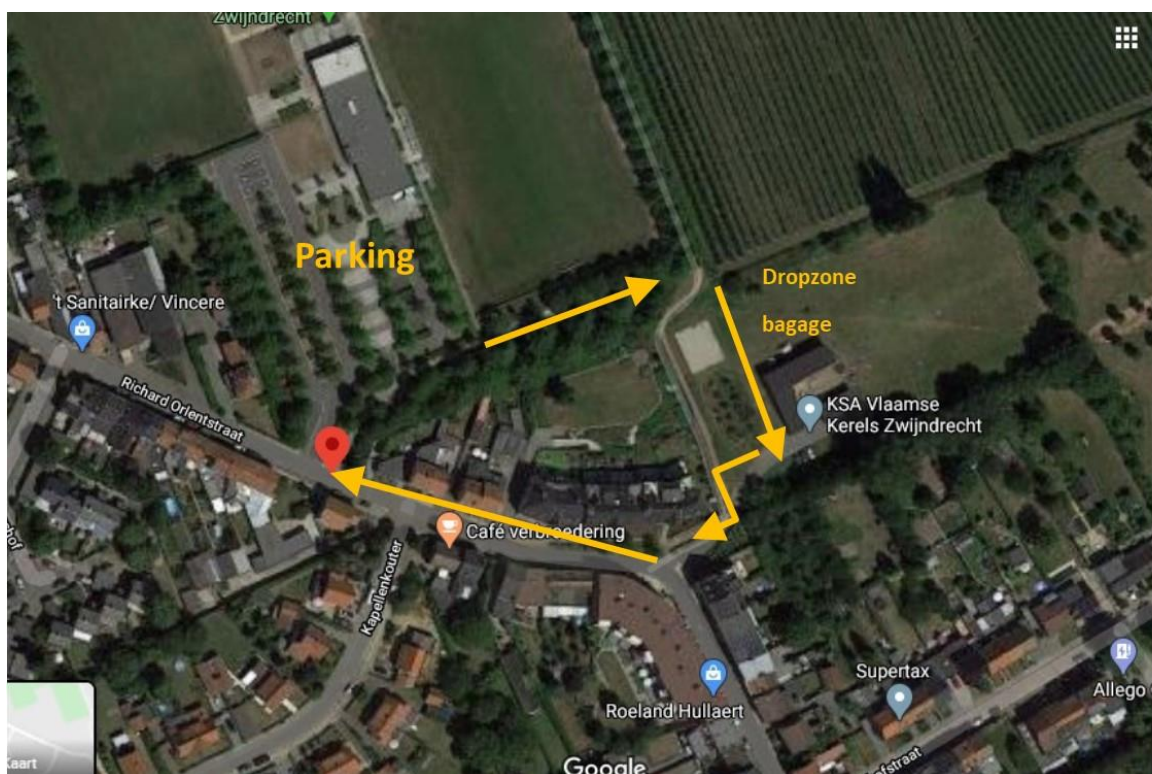

- Lokaal
 - De verhuurder zorgt ervoor dat het lokaal voor aankomst van de huurder gepeetst en vervolgens gedesinfecteerd is. Voordat de groep het lokaal verlaat, dient het lokaal gepeetst en gedesinfecteerd te worden. Hiervoor is de huurder verantwoordelijk. De verhuurder zorgt voor desinfectiemateriaal. Het desinfectiemateriaal wordt door de verhuurders de voorlaatste dag aangeleverd. Indien de verhuurder het lokaal niet voldoende heeft gereinigd zal een poetsfirma aangesteld worden. De kosten hiervan worden doorgerekend aan de huurder.
 - Wegwerphandschoenen (bestand tegen perforatie en chemische producten) zijn aanbevolen bij schoonmaak en dienen voorzien te worden door de huurder.
 - De groep dient voldoende zeep/handalcohol gel en papier om de handen te wassen te voorzien. Vuilbakjes zijn voorzien door de verhuurder.

- Contacten
 - Bij contacten met groepen of derden wordt de minimale afstand van 1,5 meter gerespecteerd. Het dragen van een mondmasker is aangewezen en, indien de afstand van 1,5 meter niet kan verzekerd worden, zelfs verplicht.
 - Contacten met derden (leveranciers, technici e.d.) zijn niet mogelijk zonder afspraak. Contacten met derden dienen bijgehouden te worden. Derden worden niet toegelaten in de ruimten waar de huurder zich bevindt. Bij een dringende herstelling wordt de betreffende ruimte in samenspraak met de huurder tijdelijk vrij gemaakt en worden de afstandsregels strikt toegepast.
 - Externe bezoekers (waaronder ouders van deelnemers) mogen de accommodatie niet betreden tijdens een groepsverblijf.

5. Grondplannen

- Benedenverdieping:

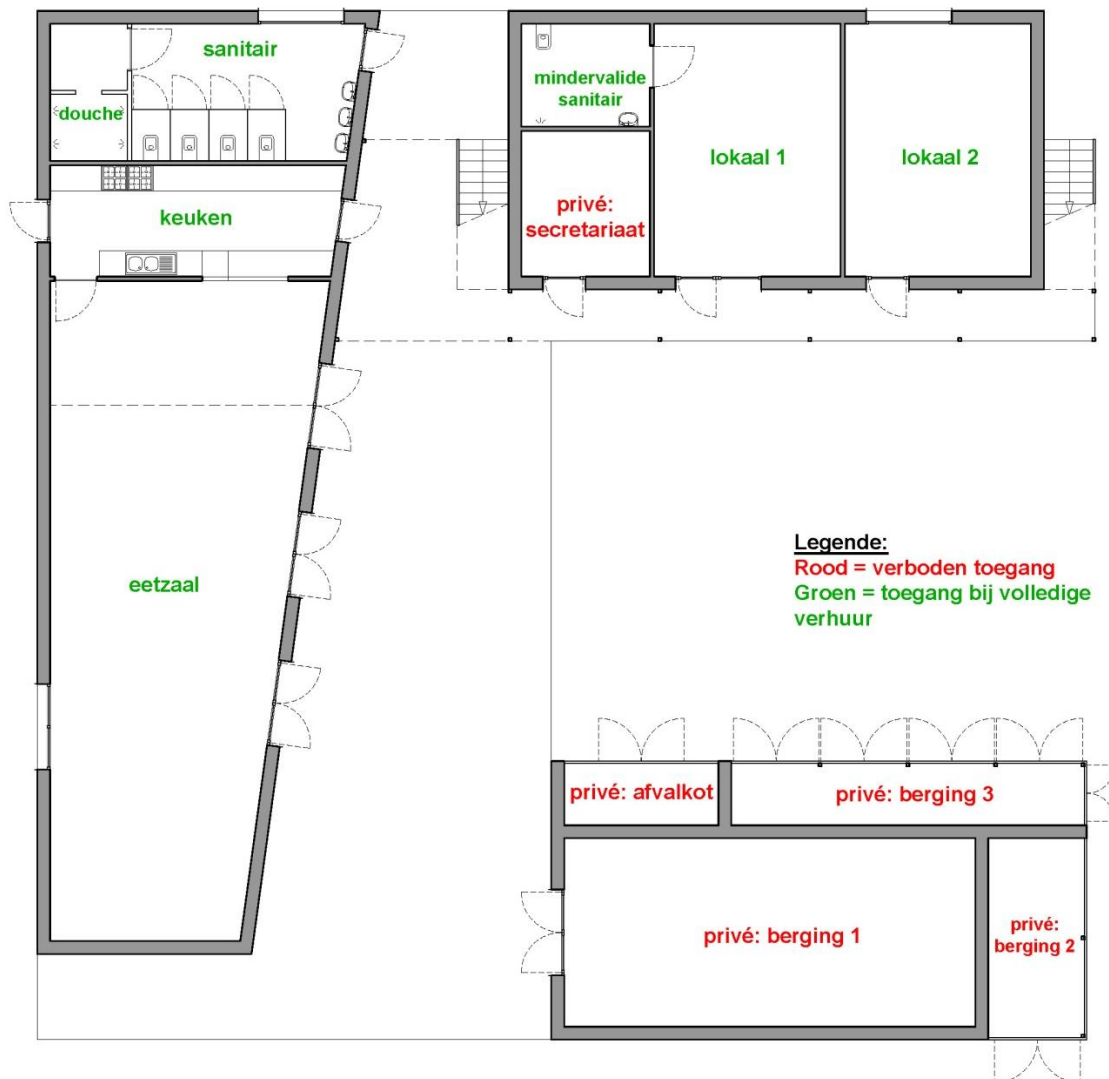

▪ Bovenverdieping:

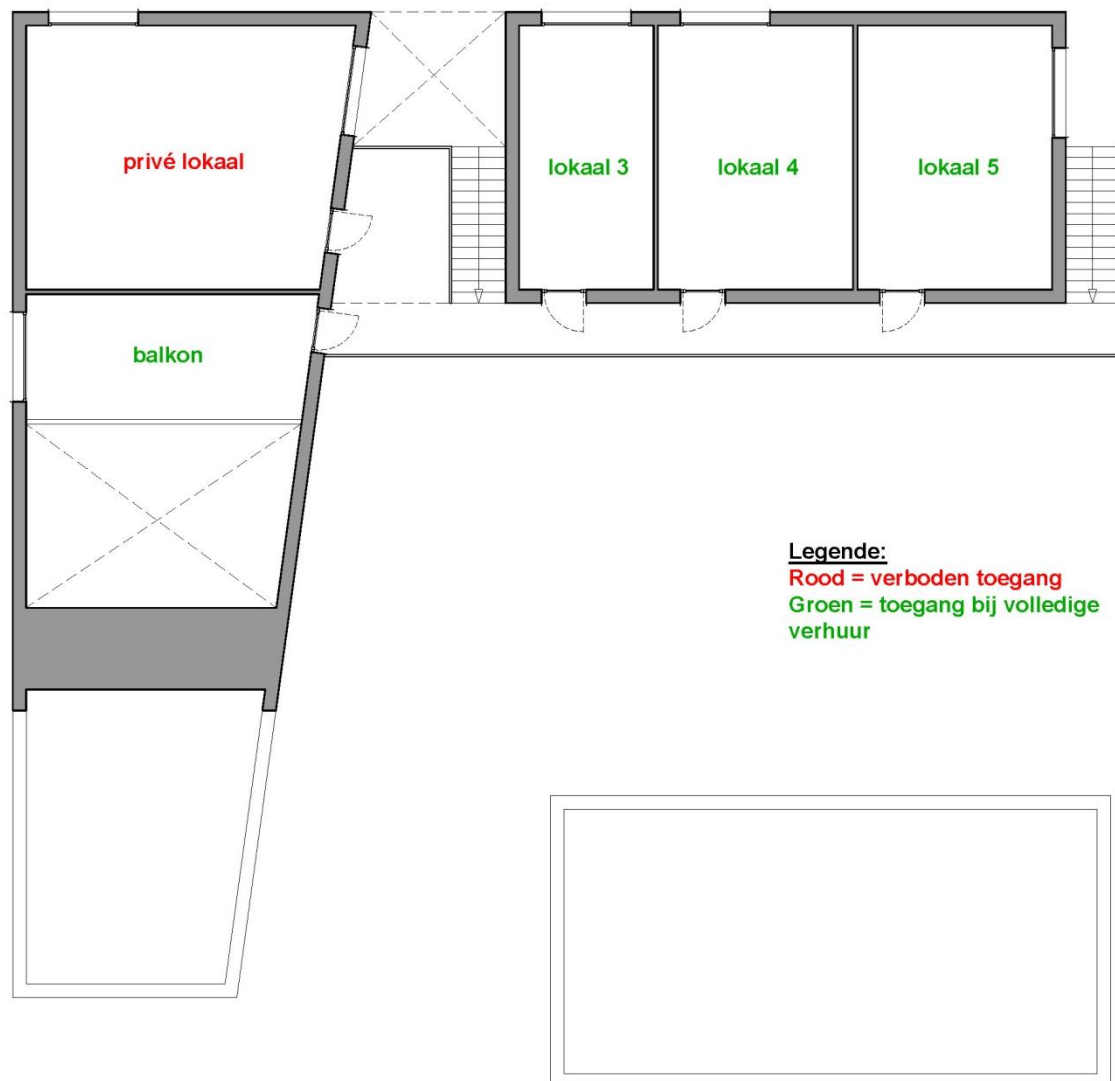

6. Foto's

- Buitenaanzicht:







▪ Keuken:



- Eetzaal:



- Dagzaal of slaapzaal:



▪ Sanitair:



7. ABC: huishoudelijk reglement

▪ ALGEMENE VOORWAARDEN

De lijst van alle deelnemers (naam, adres en geboortedatum) wordt bij aankomst aan de verhuurverantwoordelijke bezorgd. Bij kampen dient de lijst eveneens worden afgegeven aan de politie van Zwijndrecht. Dit is verplicht voor al de kampen.

Vlaamse Kerels vzw aanvaardt geen aansprakelijkheid voor diefstal of beschadiging van het eigendom van gasten of bezoekers.

Vlaamse Kerels vzw behoudt zich het recht om de huurder aansprakelijk te stellen voor aangerichte schade en/of eventuele ongevallen.

Bij het verlaten van de lokalen, zelfs voor een heel korte tijd, moeten deuren en vensters steeds dicht en op slot gedaan worden.

Iedere huurder staat zelf in voor een EHBO-koffer. De aanwezige EHBO-koffers worden slechts gebruikt in laatste instantie of in absolute nood.

Er is geen telefoontoestel aanwezig in de lokalen. De huurder zorgt er zelf voor dat een mobiele telefoon aanwezig is voor noodoproepen.

In geval van noodoproep dient ook de lokaalverantwoordelijke van Vlaamse Kerels vzw gebeld te worden. Bel eerst de spoeddienst en daarna pas de lokaalverantwoordelijke.

▪ AANKOMST

Respecteer de uren van aankomst en vertrek. Bij aankomst worden de meterstanden en eventuele schade samen met de verantwoordelijke gecontroleerd en genoteerd. De huurder ontvangt bij aankomst de sleutels van de lokalen. Bij verlies of schade van een sleutel wordt 100 EUR aangerekend.

▪ AFVAL

In het lokaal wordt afval gesorteerd. Papier, karton, glas, PMD, frituurvet en restafval worden apart gesorteerd. De volle vuilniszakken worden dichtgemaakt en worden bij vertrek verzameld buiten aan de deur van de eetzaal. Prijzen van vuilniszakken kan u terugvinden in het verhuurcontract. Er mogen enkel vuilniszakken worden gebruikt van de intercommunale Ibogem. Van de verhuurders wordt in de zomer verwacht dat ze het afval aan de straat gezet wordt afval ophaling. De afvalkalender wordt bij aankomst overhandigd aan de huurder.

▪ AUTO'S

Auto's mogen niet op het grasveld of de klinkers staan, rijden is eveneens niet toegelaten. Enkel voor laden en lossen van groot materiaal aan het lokaal wordt ene uitzondering gemaakt. Auto's kunnen op de parkings in de buurt te worden geparkeerd, zodat de weg steeds vrij is voor de hulpdiensten. Bij overtreding kan hiervoor 100 EUR worden aangerekend. Er mag 1 auto worden geparkeerd naast het bergkot.

▪ BEDDEN

Er zijn geen bedden beschikbaar.

▪ CAPACITEIT

De maximumcapaciteit van 60 personen mag nooit overschreden worden. Het is niet toegelaten om tenten te plaatsen. Bij niet-naleving zal de verhuurverantwoordelijke een meerprijs aanrekenen voor de overlast van 300 EUR. De maximumcapaciteit van 60 personen is enkel mogelijk wanneer het volledige lokaal wordt gehuurd.

- Verhuur 30 personen = alle lokalen behalve lokalen 3, 4 en 5.
- Verhuur 60 personen = alle lokalen. Meer info zie grondplan.

▪ DAK

Het is verboden het dak van de lokalen te betreden. Indien dit toch nodig zou zijn, gebeurt dit pas na uitdrukkelijke toestemming van een gemachtigde van Vlaamse Kerels vzw. Zonder deze toestemming wordt de waarborg ingehouden.

▪ FEESTEN

De lokalen hebben geen vergunning om (doop-, communie,..) feesten en fuiven te laten doorgaan. Indien de eigenaar of beheerder merkt dat er toch een feest doorgaat, kan hij eisen dat de huurder het gebouw verlaat zonder enige vorm van compensatie voor de groep en een meerprijs aanrekenen van 300 EUR voor de overlast.

▪ HUISDIEREN

Dieren en huisdieren zijn niet toegelaten.

▪ KAMPVUUR

Een kampvuur kan enkel in de zomer in een vuurschaal gemaakt worden, op voorwaarde dat dit is toegelaten door de brandweer. De verhuurverantwoordelijke duidt ook de plaats aan waar de vuurschaal geplaatst dient te worden. De verhuurschaal wordt voorzien door de huurder. Het is niet toegelaten om voor brandhout, bomen in de omgeving te kappen. Brandhout dient zelf voorzien te worden.

▪ KEUKEN

Op het einde van het verblijf moeten keuken en toebehoren (gasbekkens, koelkast, afwasbak en toog) grondig gereinigd worden door de huurder. Er is mogelijkheid om het aanwezige eetgerei (60 personen) te gebruiken. Dit dient op het einde van het verblijf dan ook grondig gereinigd worden door de huurder. Eventuele schade wordt door de huurder vergoed (zie huurcontract). Er wordt geen kookmateriaal voorzien door de huurder.

▪ LAWAAI

Het is verboden commerciële activiteiten te organiseren tijdens de verblijfsperiode. Probeer muziek en lawaai op het buitenterrein tot een minimum te beperken. Gelieve ook de nachtrust van de burens te respecteren. Daarom is het verboden om tussen 22u en 7u buiten lawaai te maken, en moeten ramen en deuren steeds gesloten blijven indien er tussen 22u en 7u binnen lawaai gemaakt wordt. Bij klachten door de buurtbewoners kan de waarborg worden ingehouden. Wanneer de politie een proces verbaal opmaakt, wordt de waarborg automatisch ingehouden. Het afsteken van vuurwerk is verboden door de politie en zorgt automatisch voor inhouding van de waarborg.

▪ MATERIAAL

Voor het gebruik van de kampplaats wordt alle materiaal, aan de hand van een inventaris, nagekeken. De laatste dag van het verblijf worden zowel de kampplaats als het materiaal opnieuw nagekeken. Stoelen, tafels en banken mogen gebruikt worden, maar mogen het lokaal waar ze staan niet verlaten. De inrichting van de lokalen of het terrein mag niet worden gewijzigd.

▪ NUTSVOORZIENINGEN

Elektriciteit, water en gas worden verrekend volgens de meterstand.

Let er op dat je geen deuren of ramen laat openstaan als de verwarming aan staat.

▪ PLAKKEN OF PRIKKEN

Aan de deuren, ramen en muren mag niets worden bevestigd met lijm, plakband, tape, duimspijkers, nagels of nietjes. Aan de muren mag enkel iets worden bevestigd met schilderstape (geen duck- of gelijkaardige tape). Duimspijkers, nagels, vijzen of andere bevestigingsmethodes zijn niet toegestaan. Aan de priborden mogen enkel papieren worden bevestigd met de voorziene prikkers.

▪ ROKEN EN VUUR

Het is ten strengste verboden in de lokalen te roken of enige vorm van vuur (bv. kaarsen) te maken.

De lokalen zijn uitgerust met branddetectoren en een automatische blusinstallatie. Maak geen misbruik van de installatie, ze kan de levens redden van de huurder. De lokalen zijn voorzien van brandwerende gordijnen. Deze mogen niet verwijderd worden van de rails.

▪ RUILTOCHTEN

Het is niet toegelaten om ruitochten te organiseren.

▪ SANITAIR

Toiletten en de douches staan tot beschikking van de huurder. Er wordt op gerekend dat de voorzieningen enkel gebruikt worden voor datgene waarvoor ze bedoeld zijn. Op het schoon houden ervan zal streng worden toegezien. Maandverbanden worden niet doorgespoeld in de toiletten, doch zorgvuldig verpakt en in de vuilnisbak gedeponerd.

▪ SCHADE

De afrekening gebeurt aan het einde van de verhuurperiode, bij het inleveren van de sleutel. Elke vorm van schade (gebouw, meubels of omgeving) dient te worden vergoed door de huurder.

▪ SCHOONMAAK

Bij het verlaten van de lokalen moeten zij in oorspronkelijke toestand worden gebracht. Het meubilair dient terug op de juiste plaats te staan, het afval moet verwijderd worden en de lokalen moeten met water en zeep geпоetst worden. Dit staat ter beschikking van de huurder.

Het terrein dient netjes te worden achtergelaten. Rondslingerend vuil en papiertjes op het terrein worden weggehaald. Keuken- en badhanddoeken moeten door de huurder meegebracht worden, alsook toiletpapier. Indien het lokaal niet naar behoren wordt

gepoetst zal een gespecialiseerde firma worden ingeschakeld. De kosten worden doorgerekend aan de huurder.

▪ TERREIN

In het terrein mogen geen putten gegraven worden.

▪ TOEGANG

De verhuurder behoudt het recht om zich te allen tijde toegang te verlenen tot de lokalen. Hij houdt hierbij rekening met de activiteiten en de privacy van de huurders.

De toegang tot andere lokalen dan de grote zaal, keuken, douche en dagzalen/slaapzalen zijn verboden voor de huurder. Deze dient alle aanwijzingen van de verhuurder steeds op te volgen. In alle situaties waarin dit reglement niet voorziet, beslist de verhuurder. De huurder draagt de volle verantwoordelijkheid voor elk voorval dat door niet naleving van dit reglement wordt veroorzaakt.

▪ VERTREK

Respecteer het uur van vertrek. Probeer dus in te schatten hoeveel tijd nodig is om bagage te maken, alles op te ruimen en te poetsen.

▪ WAARBORG

De waarborg en voorschot van nutsvoorzieningen moeten op voorhand betaald worden, en worden nadien teruggestort in mindering van eventuele schade en de afrekening van de nutsvoorzieningen.

8. Winkels

- **Beenhouwers:**
 1. **Klasseslager Van der Weken**
Statiestraat 53, 2070 Zwijndrecht
Tel.: 03/253.09.09
<https://www.slagerijvanderweken.be/>
Sluitingsdagen: donderdag en zondag
Vakantieperiode: ± eerste drie weken van augustus
Korting: 10%, grote bestellingen +20p liefst minstens 1 dag op voorhand
 2. **Keurslager Stevens-Van de Vijver**
Verbrandendijk 1, 2070 Zwijndrecht
Tel.: 03/252.71.92
Sluitingsdagen: woensdag en zondag
- **Bakkers:**
 3. **Bakkerij Hiel**
Statiestraat 57, 2070 Zwijndrecht
Tel.: 03/252.75.83
Sluitingsdagen: donderdag en vrijdag
 4. **Bakkerij Poppe**
Dorp Oost 77, 2070 Zwijndrecht
Tel.: 03/252.87.97
Sluitingsdagen: maandag en dinsdag
 - **Bakkerij Van Brempt**
Statiestraat 84, 2070 Zwijndrecht
Tel.: 03/252.75.35
Sluitingsdag: woensdag
- **Krantenwinkel:**
 5. **Krantenwinkel/kopiecenter Van Proeyen**
Statiestraat 46, 2070 Zwijndrecht
Sluitingsdagen: dondernaamiddag en zondag
- **Drankencentrale:**
 6. **Drankencircus Carpentier**
Polderstraat 67, 2070 Zwijndrecht
Sluitingsdagen: maan- feestdagen
Ook open op zondag: 09h – 12h
- **Frituren:**
 7. **Frituur Dorp**
Dorp Oost 7, 2070 Zwijndrecht
Sluitingsdag: donderdag
 8. **Frituur 't Hoekske**
Verbrandendijk 98, 2070 Zwijndrecht
Sluitingsdag: maandag

- Openbaar wassalon:
 - 9. De zonnebloem**
Laarstraat 2, 2070 Zwijndrecht
Open 7/7, 7h00 – 22h00
- Buurtwinkel:
 - 10. Spar Zwijndrecht**
Statiestraat 77-81, 2070 Zwijndrecht
Sluitdinsdag: maandagvoormiddag
Ook open op zondagvoormiddag!
 - 11. Prima**
Laarstraat 113, 2070 Zwijndrecht
Sluitdinsdag: maandag
Ook open op zondag!
- Banken:
 - 12. Crelan**
Statiestraat 64, 2070 Zwijndrecht
 - 13. KBC**
Statiestraat 32, 2070 Zwijndrecht
 - 14. ING**
Dorp West 5, 2070 Zwijndrecht
 - 15. **AXA** – niet meer open
 - 16. Belfius**
Statiestraat 135, 2070 Zwijndrecht
 - 17. BNP Barisbas Fortis**
Statiestraat 110, 2070 Zwijndrecht
- Grootwarenhuizen:
 - 18. Aldi**
Heidam 2, 2070 Zwijndrecht
 - 19. Lidl**
Burchtsestraat 14, 2070 Zwijndrecht
 - 20. Carrefour**
Zwijndrechtstraat 151, 2070 Zwijndrecht
 - 21. Colruyt**
Donkvijverstraat 17, 9120 Beveren
Blanceflourlaan 357, 2050 Antwerpen Linkeroever

■ Kaart:

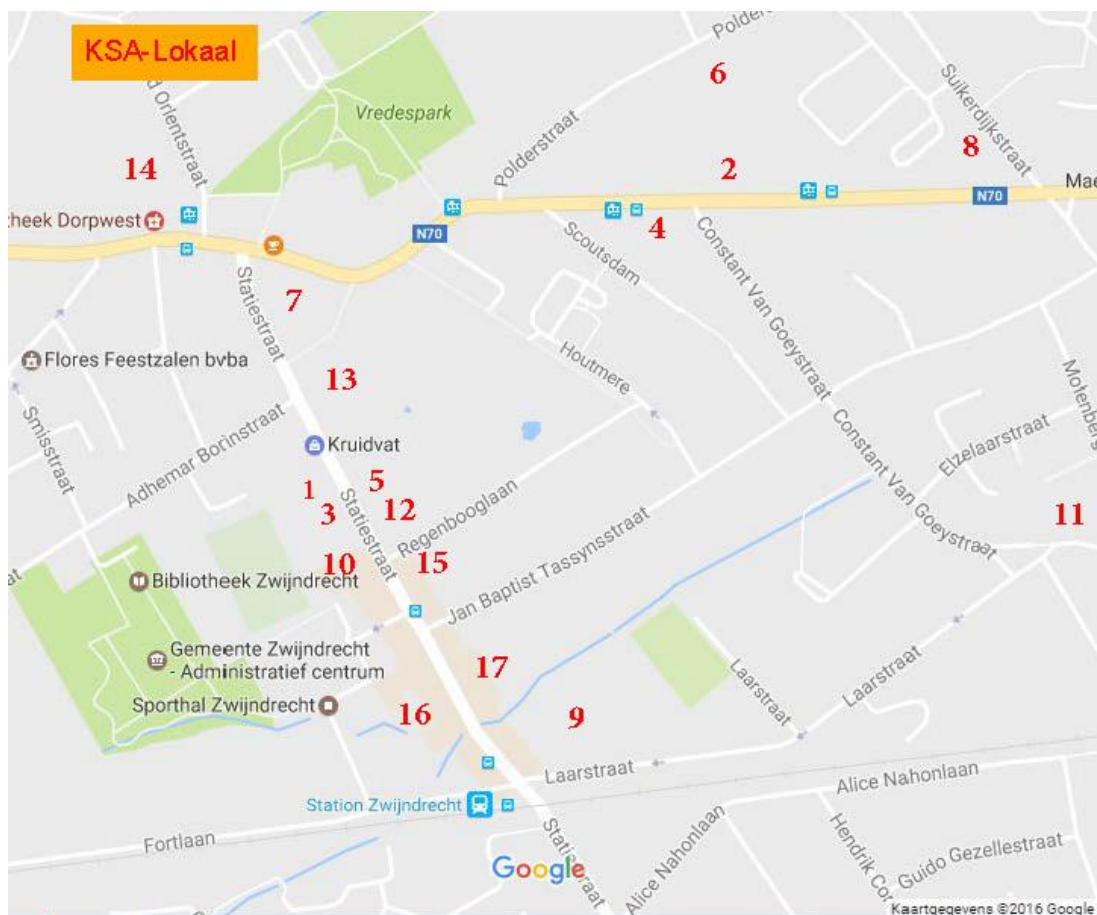

9. Diensten

■ Gemeentehuis

1. Gemeentehuis Zwijndrecht

Binnenplein 1, 2070 Zwijndrecht

www.zwijndrecht.be

■ Huisartsen

2. Dokter van wacht:

Tel.: 0900/10.152

3. /

4. Dr. Verstraete Ilse

Polderstraat 60 , 2070 Zwijndrecht

Tel.: 03/252.83.13

5. /

6. Dr. Cleys Anthony

Jan Baptis Tassynsstraat 163, 2070 Zwijndrecht

Tel.: 03/775.73.31

7. Dr. De Ryck Ghislain

Heirbaan 133, 2070 Zwijndrecht/Burcht

Tel.: 03/252.90.38

8. Dr. Claus Koen

Prins Leopoldstraat 8, 2070 Zwijndrecht/Burcht

Tel.: 03/252.51.39

9. Dr. Smeets Marc – Thoen Edwin

Heirbaan 140, 2070 Zwijndrecht/Burcht

Tel.: 03/252.93.64

10. Dr. Verhulst Willy

Dorpstraat 62, 2070 Zwijndrecht

Tel.: 03/252.89.40

■ Tandarts

11. Tandarts van wacht:

Tel.: 0903/39.969

12. Praktijk Verhelst Danny

Pastoor Coplaan 36, 2070 Zwijndrecht

Tel.: 03/252.72.56

13. Tandarts Stoop Ann

Pastoor Coplaan 236, 2070 Zwijndrecht

Tel.: 03/254.07.54

- Apothekers
 - 14. Apotheker van wacht:**
Tel.: 0903/.99.000
 - 15. Apotheker Z+pharma**
Statiestraat 131, 2070 Zwijndrecht
Tel.: 03/252.80.01
 - 16. Apotheek Dorpwest**
Dorp West 15, 2070 Zwijndrecht
Tel.: 03/252.70.06
 - 17. Apotheek Linden**
Zwijndrechtsestraat 109, 2070 Zwijndrecht/Burcht
Tel.: 03/252.96.26
 - **Apotheek Het Laar**
Burchtsestraat 13A, 2070 Zwijndrecht
Tel.: 03/252.86.51
 - **Apotheek Els De Smedt**
Dorp Oost 33, 2070 Zwijndrecht
Tel.: 03/252.73.54

- Algemeen noodnummer België 112

- Politie
 - 18. Noodgevallen: Tel.: 101**
 - 19. Lokale Politie Zwijndrecht**
Pastoor Coplaan 222
2070 Zwijndrecht
Tel.: 03/250.64.10
<http://www.politie.zwijndrecht.be/>

- Brandweer
 - 20. Noodgevallen Tel.: 100**
 - 21. Brandweer Linkeroever**
Halewijnlaan 82, 2050 Antwerpen
Tel.: 03/338.88.11
 - 22. Brandweer Beveren**
Gravendreef 5, 9120 Beveren
Tel.: 03/750.14.50

- Containerpark
 - 23. Containerpark Melsele**
Slekkenstraat z/n, 9120 Melsele
Sluitingsdagen: zondag en maandag
Website: www.ibogem.be
Tel.: 03/253.16.64

- Ziekenhuis/spoed
 - 24. Ziekenwagen Noodgevallen 100**
 - 25. UZA (universitair ziekenhuis Antwerpen)**
 Wilrijkstraat 10
 2650 Edegem
 Tel.: 03/821.30.00
 - 26. GZA Sint-Vincentius**
 Sint-Vincentiusstraat 20
 2000 Antwerpen
 Tel.: 03/285.20.00
 - 27. ZNA Stuivenberg**
 Lange Beeldekenstraat 267
 2000 Antwerpen
 Tel.: 03/217.71.11

- Kaart

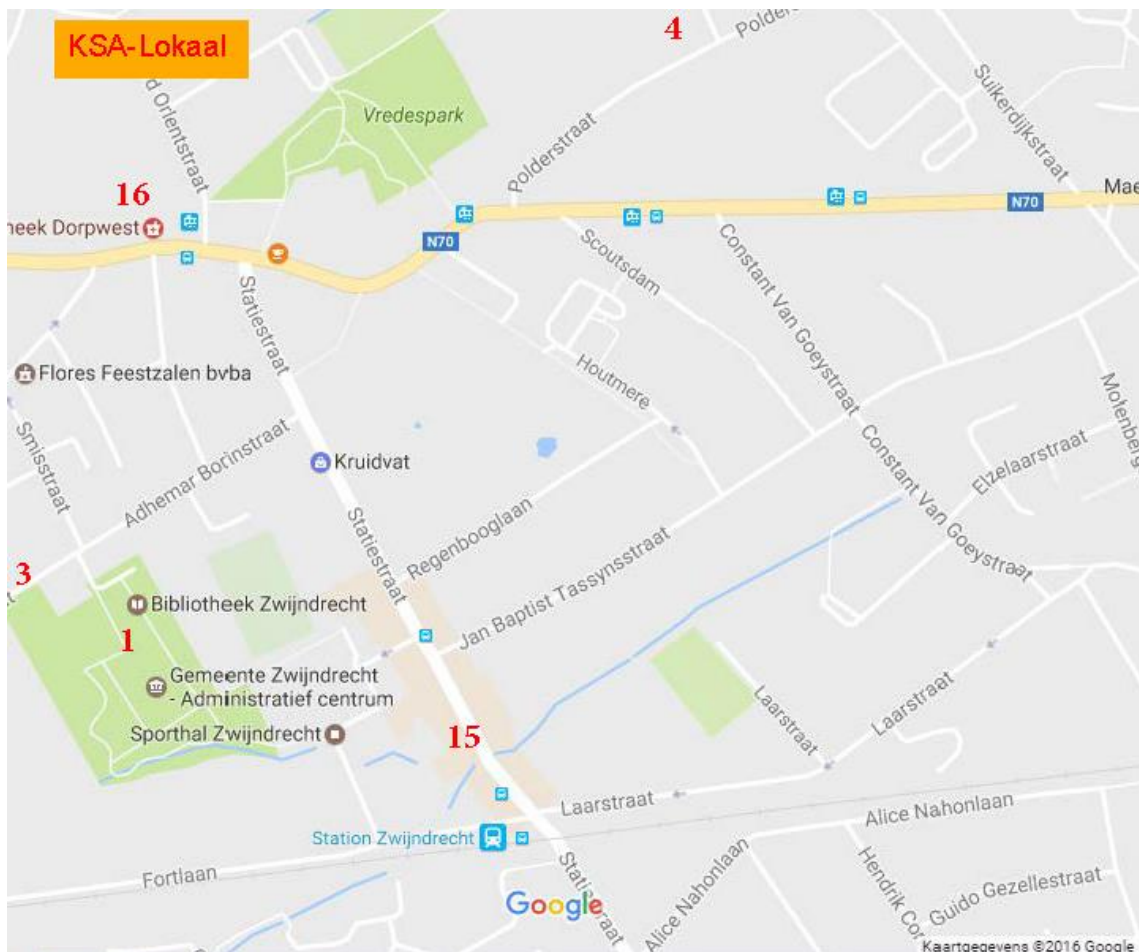

10. Bereikbaarheid openbaar vervoer

1. Tram 3 richting Zwijndrecht

- Halte Zwijndrecht Dorp: 150 meter
- Tram 3: van Zwijndrecht tot Merksem
- Website: www.delijn.be

2. Bus

- Halte Zwijndrecht Dorp: 150 meter
- Bus 81: Antwerpen Linkeroever naar Lokeren
- Bus 82: Antwerpen Linkeroever naar Lokeren
- Bus 83: Antwerpen Linkeroever naar Lokeren
- Bus 84: Antwerpen-Linkeroever naar Beveren, Vrasene, Kieldrecht
- Bus 85: Antwerpen-Linkeroever naar Sint-Gillis-Waas-Stekene Moerbeke
- Bus 87: Antwerpen Linkeroever naar Zwijndrecht via Burcht
- Website: www.delijn.be

3. Trein

- Halte Zwijndrecht: 450 meter
- Website: www.nmbs.be

4. Kaart

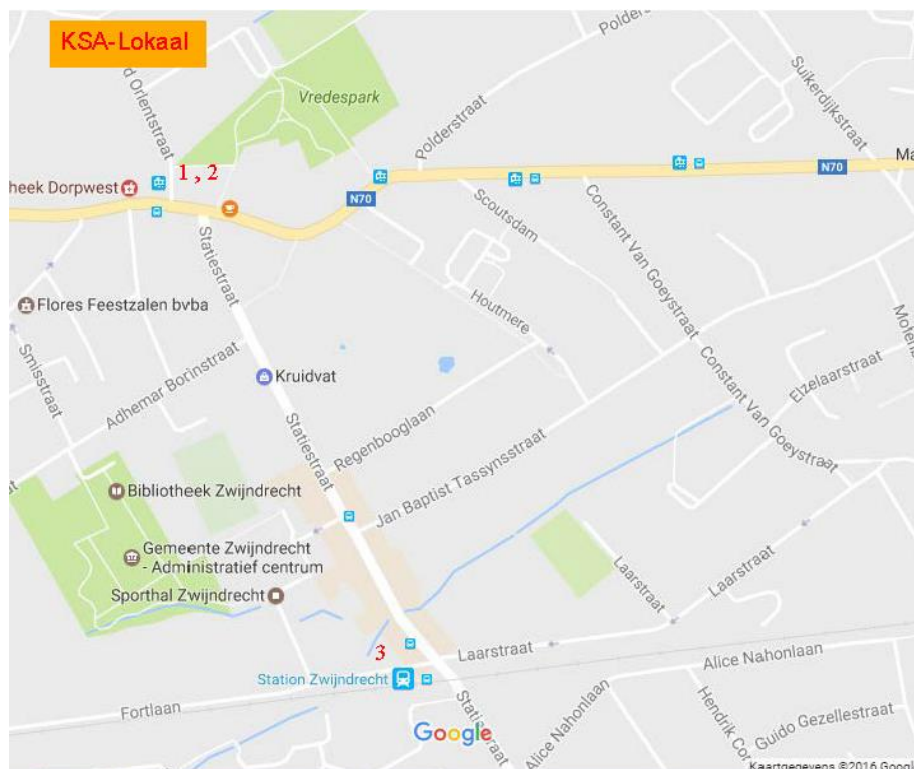

11. Natuur

1. Bos: vlietbos, erkend speelbos
2. Natuurreservaat Blokkersdijk
3. Speelpleintjes:
Website: /
4. Kaart

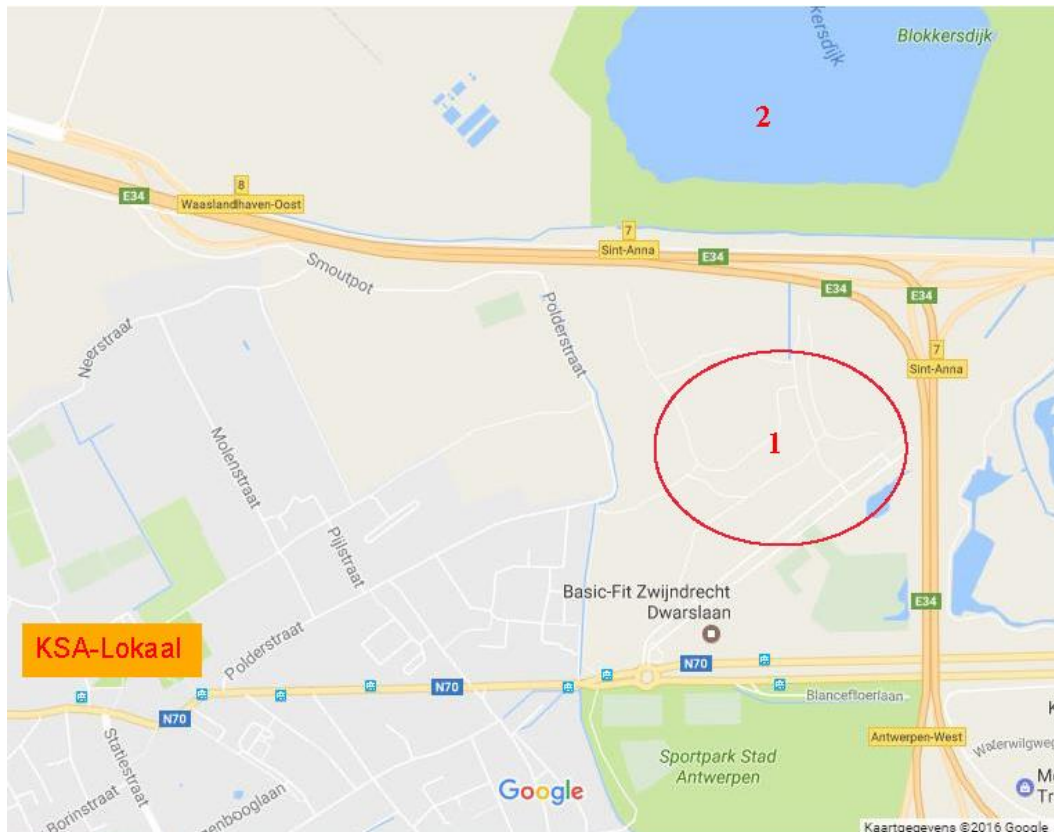

12. Recreatie

- Cinema
Statiestraat 86, 2070 Zwijndrecht
<http://www.studiorubens.be/>
goedkoopste cinema van het land, 6 EUR en 10 tickets + 1 gratis
- Sportcentrum Den Draver
Fortlaan 10, 2070 Zwijndrecht
Website: <https://www.zwijndrecht.be/sportcentrum-den-draver>
- Zwembaden
 1. Subtropisch zwembad Beveren: S&R De Meerminnen
Pastoor Steenssensstraat 108, 9120 Beveren
Tel.: 03/750.35.00
Website: <https://www.lago.be/beveren>
 2. Openluchtwembad De Molen Linkeroever
Wandeldijk 40, 2050 Antwerpen
Tel.: 03/219.10.36
Website:
<https://www.antwerpen.be/nl/info/52d5051d39d8a6ec798b46d7/openluchtwembad-de-molen-in-antwerpen>
- Stad Antwerpen
Website: www.antwerpen.be
- Minigolf Linkeroever
Beatrijslaan 5, 2050 Antwerpen (LO)
Bereikbaar met tram 3 en bus 81-85 + 87
Tel.: 03/219.30.21
Website: <https://www.minigolfbeatrijs.be/>
- Bowling + karting Linkeroever (Antwerp Bowling)
Blancefloerlaan 181 Cn 2050 Antwerpen (LO)
Bereikbaar met tram 3 en bus 81 - 85
Tel: 03 238 66 36
Website: <http://www.antwerpbowling.be/>