

Projekttitel:

Grøn sammenhæng i Jyderup

Ansøgningskema til puljen Rum til fællesskab

Overskrift <i>Projektets navn eller emne.</i>	Grøn sammenhæng i Jyderup
Lokale samlingssteder <i>Lægges projektet inden for dette emne, og i så fald hvordan?</i>	Ja
Mødesteder i naturen <i>Lægges projektet inden for dette emne, og i så fald hvordan?</i>	
Særlige kendetegn <i>Lægges projektet inden for dette emne, og i så fald hvordan?</i>	Ja
Beskrivelse af kriterie(r)	<p>Jyderup er kun en lille by, men har historisk haft sit centrum to steder indtil Nordvestbanen med Jyderup Station blev etableret i 1870'erne lå centrum omkring kirken i det der nu kaldes Gl. Jyderup eller Kirkebyen. Herefter har byen indtil nu kun udviklet sig med butikker, byrumsmøbler, træer og samlingssteder omkring stationen. Jyderup trænger derfor til en større grøn sammenhæng med flere fællesrum og mødesteder i Kirkebyen, samt en indgang fra øst, der kan give byen et særligt kendetegn, som markerer den som et grønt fællesmiljø.</p> <p>Det er vigtigt at forberede byen til Skovvejens færdigudbygning, hvor eneste indgang til Jyderup fra øst bliver ad Holbækvej.</p> <p>Der er to centrale områder i Kirkebyen, hvor en grøn markering både vil kunne skabe rum til fællesskab for beboere i området, og være et særligt kendetegn for byen mod øst.</p>



	<p>De to rum er: "Trekanten" (der er et opfyldt gadekær) og gadekæret over for den gamle præstegård, der i sig selv er identitetsskabende som minde om det landsbymiljø, der en gang var her.</p> <p>Trekanten er nu flere græsplæner, som ikke indbyder til ophold og fællesskab. Projekt GRØN SAMMENHÆNG I JYDERUP ønsker at plante træer i grupper, så området fremstår som et særligt nært og grønt sted, der kan indbyde til møde og f.eks fællessang, Grundlovs arrangementer, konfirmand- og bryllupsfoto etc. for alle Jyderups borgere og hvis udformning samtidigt kunne være et særligt kendetegn for byens østlige adgang.</p> <p>"Gadekæret" hænger naturligt sammen med den overforliggende historiske præstegård og tænkes udover at være et særligt kendetegn for det historiske Jyderup og dermed et miljø til fælles brug i sig selv også at være en del af den grønne sammenhæng i Jyderup ved træbeplantning og etablering af springvand, som i tidligere tid.</p>
<p>Projektbeskrivelse <i>Beskriv, hvad projektet går ud på, og hvad det vil betyde for lokalområdet.</i></p> <p><i>Skriv gerne, hvis projektet eksempelvis bidrager til bæredygtighed, bosætning eller udvikling på en særlig måde.</i></p> <p><i>Hvis du laver en uddybende beskrivelse i dit selvavede dokument, kan du beskrive projektet meget kort her.</i></p>	<p>Særlige kendetegn: I trekanten, der består af 3 – 4 græsplæner, plantes træer i 3 grupper á 3 træer (eg, platan, lind) og grunden under træerne dækkes med træflis, der over en periode på 2 – 3 år vil forsvinde. Men efter denne tid, er træerne er i så god vækst at de kan "klare sig selv".</p> <p>Ved gadekæret plantes en trekant af lindetræer med flis under, og et solo træ (Eg).</p> <p>På den stribe af kommunal jord, der er ved Holbækvej overfor gadekæret plantes en række træer 6 – 10 stk. (lind), så området fremstår samlet og som en grøn "lunge".</p> <p>Til springvandet i gadekæret fremføres strøm, der underbøres Holbækvej med udgangspunkt fra nr. 120. Der opstilles målerskab ved østsiden af gadekæret. Springvandet bliver flydende, men fastgøres til bunden. Springvandet kan varieres fra en til flere stråler og højden på disse kan ligeledes varieres. Springvandet er timereguleret og vil være i gang fra kl. 9.00 til 22.00.</p> <p>Lokale samlingssteder: Omkring gadekæret har der siden 1940'erne været springvand og bænke, hvor borgene kunne samles og være sammen, dette bliver forstærket med de tiltag, som vi har beskrevet ovenfor.</p> <p>Trekanten, hvor der indtil nu "kun" har været græs, er ofte blevet benyttet til parkering af biler. Med træer på trekanten vil der opstå et miljø, der kan bruges af borgerne, men først og fremmest vil det som indkørslen til Jyderup fra øst,</p>



	signalere en grøn by og samtidig understrege et særligt miljø fra den gamle landsby med præstegården som det ældste udtryk for det oprindelige Jyderup.
Beskriv stedet, jeres projekt omhandler (ikke påkrævet)	
Frivilligt arbejde <i>Beskriv omfanget af frivilligt arbejde, som indgår i projektet.</i> <i>Hvor mange er I, hvor lang tid bruger I, og i hvor lang en periode, er I frivillige?</i>	Plantning og 1. års pasning varetages af professionelle. De 4 frivillige fra Jyderup Sti Laug har stået for ide -og planlægningsfasen samt hjemtagning af tilbud og vil naturligvis være behjælpelige ved plantningen og vil fortsætte deres arbejde som frivillige i StiLaugget som hidtil.
Frivilligt arbejde, antal timer	
Samarbejdspartnere <i>Beskriv, hvem der er involveret i projektet</i>	Vi arbejder aktivt med: Jyderups Fremtid som den forening i Jyderup der arbejder på at gøre byen smukkere. Jyderups Erhvervsforening der arbejder for at fremme handelslivet i Jyderup, bl.a ved at gøre byen smukkere med plantekummer og julebelysning. Jyderup Præstegård som aktiv aktør i området.
Hvilket beløb søger I af puljen? <i>Bemærk, at der skal søges om minimum 50.000 kr.</i> <i>Ved beløb over 100.000 kr., som ikke har at gøre med offentlig anlægsprojekter i forbindelse med sikker færden, skal der være medfinansiering.</i>	136.100 kr.
Det samlede projektbeløb	176.100 kr.
Beløb på medfinansiering	40.000 kr.
Fremtidig drift <i>Hvis der er fremtidig drift forbundet med projektet, hvordan tilrettelægges og finansieres dette?</i>	De træer, der skal plantes bliver plantet af professionel anlægsgartner, og der udarbejdes en 1 års pasningsaftale. I de grønne områder, hvor træerne skal plantes, vil et års pasning være tilstrækkelig til at træerne har fanget an, og Sti Laugget vil tilse dem / evt. beskære. Omkring springvandet i gadekæret har Jyderup Præstegård givet udtryk for,



	at de er indstillet på at lave en fast aftale om at stå for den årlige el. drift. De vil ligeledes holde et dagligt tilsyn med springvandets drift og sørge for, at det bliver taget indendørs i vinterperioden.	
Kræver projektet kommunale tilladelser?	Ja	
Hvis I arbejder på tilladelser, så beskriv dem her	<ul style="list-style-type: none"> - Placering af springvand i gadekæret. - Placering af træer som beskrevet i forhold til trafiksikkerheden. - "Skyde" en elforsyning under Holbækvej. <p>Vi har igennem vores kommunale fællesskaber rettet både skriftlige og mundtlige henvendelser til kommunens forvaltning omkring de tre spørgsmål nævnt ovenfor.</p>	
Hvem søger? <i>Angiv hvilken gruppe, forening eller lignende, der ansøger.</i>	Jyderup Sti Laug / Grøn omstilling	
Dags dato <i>Angiv dato for indsendelse af ansøgning</i>	31-07-2020	
Oplysninger på kontaktperson	<i>Navn</i>	Svend Aage Larsen
	<i>Adresse</i>	
	<i>Postnummer og by</i>	
	<i>Telefon</i>	
	<i>E-mail</i>	
	<i>CVR-nummer</i>	



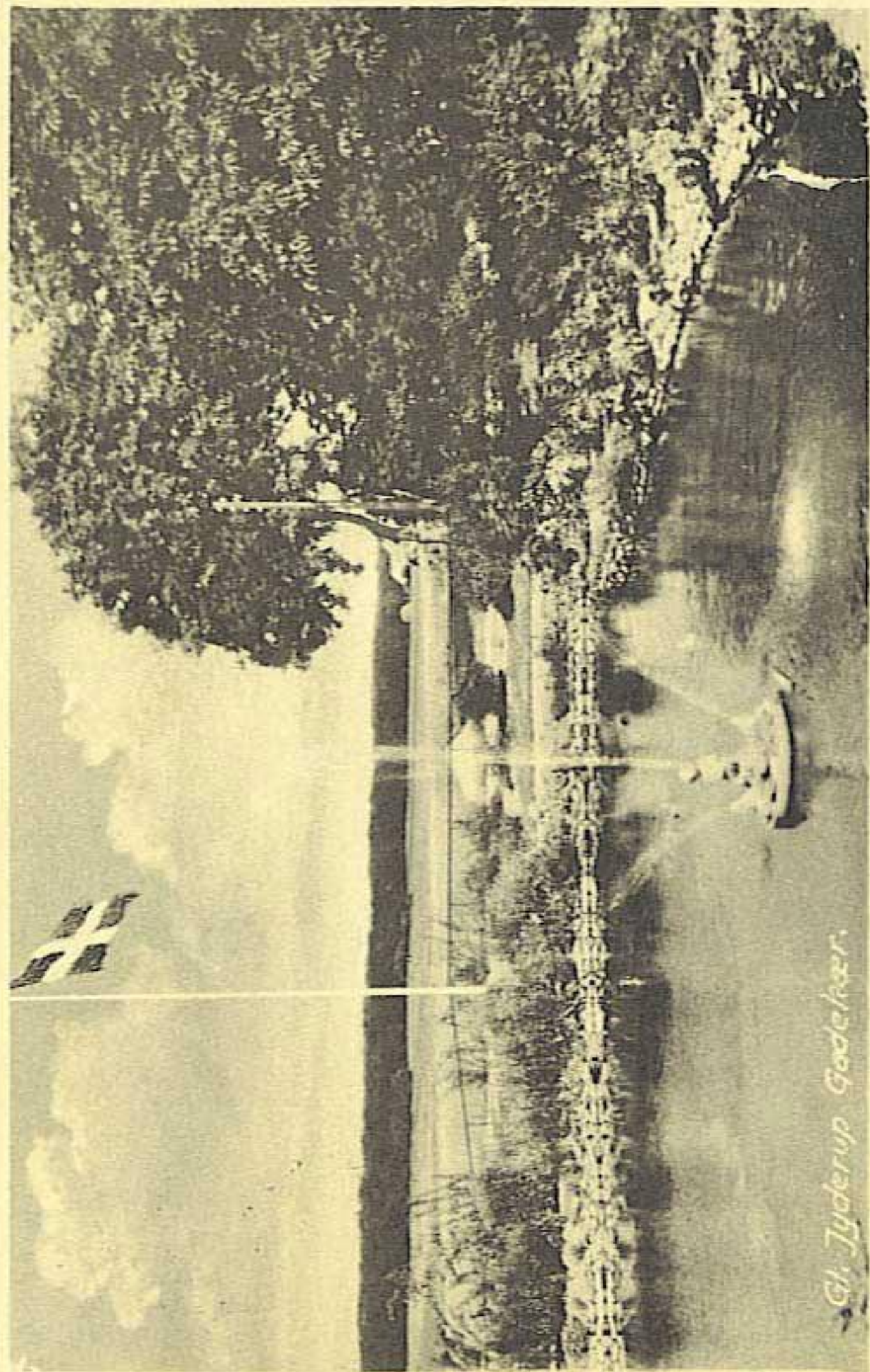

St. Jydeup. Godehær.



BUDGET FOR GRØN GL. JYDERUP

UDGIFTER:

El. Tilslutning t. Springvand		37.600,00 kr.
Springvand		12.500,00 kr.
Træer i Trekanten	9 stk. á kr. 4,000	36.000,00 kr.
Træer i områder v. Trekanten	6 stk. á kr. 4.000	24.000,00 kr.
Træer ved gadekæret	4 stk. á kr. 4.500	18.000,00 kr.
Træer ved Præstegården	10 stk. á kr. 4.000	40.000,00 kr.
Pasning i et år.		<u>8.000,00 kr.</u>
		176.100,00 kr.
Moms		<u>44.025,00 kr.</u>
		220.125,00 kr.

INDTÆGTER:

PULU		136.100,00 kr.
Jyderups Fremtid		30.000,00 kr.
Jyderups Erhvervsforening		<u>10.000,00 kr.</u>
		176.100,00 kr.

Erklæring til puljeansøgning



Når der søges om tilskud fra puljer hos Holbæk kommune, skal denne erklæring udfyldes og vedlægges sammen med ansøgningen.

Dato:	30. juli 2020
Ansøger:	Svend Aage Larsen
Vedrørende:	Grøn sammenhæng i Jyderup

Har du/I søgt andre af Holbæk Kommunes puljer til dette projekt?

- Ja, vi har fået tilsagn. Hvor meget har I fået _____. Hvilken pulje(r) er søgt _____
- Ja, men vi har fået afslag. Hvilken pulje(r) er søgt?

- Ja, men vi afventer svar. Hvor meget har I søgt om _____. Hvilken pulje(r) er søgt _____
- Nej

Evt. kommentar:
