HEMLIG

2019-03-19

FALU TINGSRÄTT

B 322-19
Aktbilaga 45

OSL 35 kap. 1 § (2009:400)

HEMLIG

Polisen

Förundersökningsprotokoll

Åklnr
AM-12181-19

Signerat av
Anette Zackrisson

Signerat datum
2019-03-18 14:27

Datum
2019-03-18

FALUN TINGSRÄTT
INKOM: 2019-03-18
MÅLNR: B 122-19
AKTBIL: 45

Arkiv/Åkl. ex

Enhet
Polisregion Bergslagen, BINR 1 PO Dalarna

Handläggare (Protokollförare)
Anette Zackrisson

Undersökningsledare
Kristina Modig

Polisens diarienummer
5000-K101243-19

Målsägande	Målsägandebiträde/Stödperson/Särskild företrädare
Frid, Ebba	Rudebeck, Charlotte, förordnad 2019-01-25

Förtursmål	Beslag	Målsägande vill bli underrättad om tidpunkt för huvudförhandlingen
Nej	Finns	Ja

Ersättningsyrkanden	Tolk krävs

Misstänkt (Efternamn och förnamn)	Personnummer
Andersson, Kim Kjell-Olof	20000805-8554

Brott
Brott mot alkohollagen (lag 2010:1622) olovligt anskaffande av alkoholdrycker,
Grov våldtäkt mot barn

Delgiven information om förenklad delgivning vid ett personligt möte genom att skriftlig information överlämnats

Underrättelse om utredning enligt RB 23:18a Underrättelsesätt, misstänkt	Underrättelse utsänd	Yttrande senast	Underrättelse slutförd
Protokollet skickat med mail till advkontoret	2019-03-14	2019-03-18	2019-03-18
Försvarare Anders Ericson, förordnad 2019-01-25	2019-03-14	2018-03-18	2019-03-18

Underrättelsesätt, försvarare	Resultat av underrättelse mt	Resultat av underrättelse försv
Protokollet skickat per mail till advokatkontoret	Ej erinran	Ej erinran

Misstänkt (Efternamn och förnamn)	Personnummer
Nestor Björkström, Richard Jan Michael	19930110-4551

Brott
Brott mot alkohollagen (lag 2010:1622) olovligt anskaffande av alkoholdrycker,
Grov våldtäkt mot barn

Delgiven information om förenklad delgivning vid ett personligt möte genom att skriftlig information överlämnats
2019-01-25 Anette Zackrisson

Underrättelse om utredning enligt RB 23:18a Underrättelsesätt, misstänkt	Underrättelse utsänd	Yttrande senast	Underrättelse slutförd
Protokollet överlämnat till adv.kontoret.	2019-03-14	2019-03-18	2019-03-18
Försvarare Anders Karls, förordnad 2019-01-25	2019-03-14	2019-03-18	2019-03-18

Underrättelsesätt, försvarare	Resultat av underrättelse mt	Resultat av underrättelse försv
Protokollet överlämnat till adv. kontoret.	Ej erinran	Ej erinran

Utredningsuppgifter/Redovisningshandlingar

Diarienr	Uppgiftstyp	Sida
	Anmälan	
5000-K101243-19	Anmälan Våldtäkt mot barn	1
	Bilaga: Ursprunglig anmälan	
	PM	
	PM Info från socialtjänsten	5
	PM Samtal från Daniel ang. nästa förhör	6
	Tjänsteanteckning ang ev skador på målsäganden	7

PM Kontakt med kvinnokliniken..... 8
PM Sammanfattn som bifogas begäran rättsintyg..... 9
PM Kontakt med målsägandebiträde ang kontaktförbud..... 10
PM Vittnet Alva Lundström, kontakt..... 11
PM Info från socialtjänsten i samband med BF..... 12
Tjänsteanteckning Misstänktas identitet..... 13
PM Alternativ brottsrubricering..... 14
PM Björkströms bil..... 15
PM Åselby serviceboende, kontakt..... 16

Journalanteckning

Journalanteckning från Falu lasarett..... 17
Journalanteckning från Ebba..... 18

Rättsintyg

Analyssvar: Rättsintyg..... 19
Rättsintyg/yttrande Intyg utifrån undersökning gjord 19-01-25..... 24

Tekn undersökn målsägande Frid, rape-kit/kläder

Spår- och godsbilaga. Spårsäkringssats-Ebba Frid..... 26
Spårsäkringssats, Ebba Frid..... 27
Undersökningsprotokoll Byxor 2019-5000-BG9120-1, beslag från Ebba Frid..... 43
NFC Delredovisning 2 (DNA) 2019-03-05 underskriven..... 46

Hundinsats

Hundinsats Spermasök med kriminalsökhund 6/2-2019..... 53

Brottsplats

Fotografi(er) Fotodokumentation, Gamla landsvägen 12B, Borlänge..... 54
Fotografi(er) Fotodok beslag 2019-5000-BG10661, mobiler i lgh..... 65
Avspärrning, ... 69
Husrannsakan avseende Andersson, Kim Kjell-Olof, ... 70
Husrannsakan avseende Andersson, Kim Kjell-Olof, ... 72
Resulterade i beslagsprotokoll: 2019-5000-BG13830..... 74
Husrannsakan avseende Björkström, Richard Jan Michael, Reell husrannsakan..... 76
Resulterade i beslagsprotokoll: 2019-5000-BG9176..... 78

Tekn under mobiler

Björkströms mobil

Husrannsakan avseende Björkström, Richard Jan Michael, ...79
Resulterade i beslagsprotokoll: 2019-5000-BG9174..... 81
Husrannsakan avseende Björkström, Richard Jan Michael, ...82
Resulterade i beslagsprotokoll: 2019-5000-BG10661..... 84
PM Foto i misstänktes telefon..... 85
Undersökningsprotokoll Gällande BG9174-1 Mobiltelefon /Richards tfn/..... 86
PM 2019-5000-BG9174-1 Richards tfn..... 95
PM BG9174-1 eventuell bild/Video skapad i Snapchat..... 96
PM Gällande BG9174-1 Mobiltelefon..... 97
PM 98
PM Gällande BG1066-1 & BG1066-2 mobiltelefoner..... 99

Anderssons mobil

Husrannsakan avseende Andersson, Kim Kjell-Olof, ...100
Resulterade i beslagsprotokoll: 2019-5000-BG9381.....102
Undersökningsprotokoll 2019-5000-BG9381-1 mobil Kims tfn..... 103
Undersökningsprotokoll Kims tfn 21-22 januari 2019 Kim-Moa-Richard..... 106
Undersökningsprotokoll Kims tfn 23-25 januari 2019 Kim - Richard.....112
PM 2019-5000-BG9381-1 mobil Kim..... 116

Frids mobil

Beslagsprotokoll, 2019-5000-BG9195.....117
Undersökningsprotokoll 2019-5000-BG9195-1 mobil Ebbas tfn..... 118
PM 2019-5000-BG9195-1 mobil Ebba..... 160
Undersökningsprotokoll Ebbas mobil tidslinje 21-22 januari 2019.....161

Tekn undersökning Björkströms kläder

Beslagsprotokoll avseende Björkström, Richard Jan Michael, 2019-5000-BG9120..... 164

Slutsvar drog

Slutsvar RMV mä drog.....165
NFC Delredovisning 1 (Drog) 2019-03-12 underskriven..... 167

Tvångsmedel

Frihetsberövande avseende Björkström, Richard Jan Michael, ...174
Frihetsberövande avseende Andersson, Kim Kjell-Olof, ...176
Bilaga: Beslut om restriktioner
Kroppsbesiktning avseende Björkström, Richard Jan Michael, Topsning.....180
Kroppsbesiktning avseende Björkström, Richard Jan Michael, DAKTA.....182
Kroppsbesiktning avseende Andersson, Kim Kjell-Olof, DAKTA.....184

Förhör målsägande

Förhör med målsägande, Frid, Ebba Elvira Magdalena Silvia Förhör med målsägaren Ebba..... 186
Förhör med målsägande, Frid, Ebba Elvira Magdalena Silvia Videoförhör nr 1..... 192
PM Omständigheter kring barnförhör nr 1.....206
Förhör med målsägande, Frid, Ebba Elvira Magdalena Silvia Videoförhör nr 2..... 207
PM Omständigheter kring barnförhör nr 2 19-02-04..... 224
Förhör med målsägande, Frid, Ebba Elvira Magdalena Silvia Videoförhör nr 3..... 225
PM Omständigheter kring barnförhör nr 3 19-02-11..... 246

Förhör vittne

Förhör med annan, Frid, Daniel Jan 247
Förhör med annan, Nyåker, Catarina Margaretha Förhör med Tina.....248
Förhör med vittne, Frid, Daniel Jan 251
Förhör med vittne, Fontin, Lars Pontus 255
Förhör med vittne, Östensson, Gert Håkan 257
Förhör med vittne, Wikman Nyrén, Eva Therese 260
Förhör med vittne, Östensson, Carl Oskar 263
PM Omständigheter kring barnförhör, Oskar.....280
Förhör med vittne, Jäppinen Berglind, Jana-Tina 281
Förhör med vittne, Östensson, Teres 283
Förhör med vittne, Korsgren, Märta Moa Alexandra 285
PM Omständ. videoförhör med vittnet Moa 190221.....301
Förhör med vittne, Ramstedt, Prest Moa Svea Maria 302
Förhör med vittne, Lindberg Razza, Angelo Alessandro Antonio 304
Förhör med vittne, Wikström, Andrea Elisabeth 307

Förhör misstänkt

Förhör Andersson

Förhör med misstänkt, Andersson, Kim Kjell-Olof 309
Förhör med misstänkt, Andersson, Kim Kjell-Olof 310
Förhör med misstänkt, Andersson, Kim Kjell-Olof 314
Förhör med misstänkt, Andersson, Kim Kjell-Olof 320
PM Omständigh i samband med förhör med Kim 19-02-15..... 324
Förhör med misstänkt, Andersson, Kim Kjell-Olof 325
Förhör med misstänkt, Andersson, Kim Kjell-Olof 328

Förhör Björkström

Förhör med misstänkt, Nestor Björkström, Richard Jan Michael Förhör med Richard..... 332
Förhör med misstänkt, Nestor Björkström, Richard Jan Michael 333
Förhör med misstänkt, Nestor Björkström, Richard Jan Michael Delges ny brottmisstanke..... 339
Förhör med misstänkt, Nestor Björkström, Richard Jan Michael 340
Förhör med misstänkt, Nestor Björkström, Richard Jan Michael 345
Förhör med misstänkt, Nestor Björkström, Richard Jan Michael 348
Förhör med misstänkt, Nestor Björkström, Richard Jan Michael 352
Förhör med misstänkt, Nestor Björkström, Richard Jan Michael 357

Begäran utredningåtgärder / svar på begäran

Adv begäran om nya förhör med mä.....362
Adv Karls begäran/specifik frågeställning.....363
Åkl Modigs svar på adv Karls begäran.....364

Personalia

Bilaga skäligen misstänkt, Andersson, Kim Kjell-Olof.....366
Personalia, Andersson, Kim Kjell-Olof.....367
Bilaga skäligen misstänkt, Nestor Björkström, Richard Jan Michael.....368
Personalia, Nestor Björkström, Richard Jan Michael.....369

FÖRHÖR/SIDOMATERIEL
Barnförhör finns på DVD som ingår utskrivet i förundersökningsprotokollet. Videoförhöret finns att ta del av om så önskas. Det finns även sidomateriel att ta del av.

Vid önskemål om att se videoförhöret på DVD och/eller ta del av sidomaterialet kontakta snarast BINR1/Barngruppen eller mig på något av nedanstående telefonnummer.
Detsamma gäller om ytterligare förhör med vittne eller misstänkt påkallas.

ERINRAN skall ha inkommit senast 2019-03-18
Har ingen erinran inkommit före aktuellt datum utgår jag från att delgivningen är slutförd och gör notering om detta det aktuella datumet då erinran ska ha inkommit.

ERSÄTTNINGSANSPRÅK
Anspråk inkommer i samband med rättegång.

Med vänliga hälsningar

Anette Zackrisson

Polisinspektör Anette Zackrisson

HEMLIG

anette.zackrisson@polisen.se
Polismyndigheten Region Bergslagen BINR1, Barngruppen
010-567 22 98, 076 – 831 03 37

Protokollet är belagt med sekretess med stöd av OSL 35 kap 1 § (2009:400).

Polisen

Ärendeöversikt

2019-03-18

Signerad av

Signerad datum

Enhet
Polisregion Bergslagen, Utredningsjour 3 PO Dalarna

Diarienr
5000-K101243-19

Anmält datum	Registreringsdatum	Överförd från RAR
2019-01-24	2019-01-24	- -

Brottsbeskrivning	Brottskod
Brott mot alkohollagen (lag 2010:1622) olovligt anskaffande av alkoholdrycker	5043

Brottsplatsadress	Områdeskod
GAMLA LANDSVÄGEN 12 B	0201000081007300

Status	Händelse inträffad	Händelse inträffad mellan
FU/Utredning pågår	- - :	2019-01-21 - 2019-01-22

Aktör	Roll
Björkström, Richard Jan Michael	Misstänkt

Brottsbeskrivning	Brottskod
Brott mot alkohollagen (lag 2010:1622) olovligt anskaffande av alkoholdrycker	5043

Brottsplatsadress	Områdeskod
GAMLA LANDSVÄGEN 12 B	0201000081007300

Status	Händelse inträffad	Händelse inträffad mellan
FU/Utredning pågår	- - :	2019-01-21 - 2019-01-22

Aktör	Roll
Andersson, Kim Kjell-Olof	Misstänkt

Brottsbeskrivning	Brottskod
Grov våldtäkt mot barn	0653

Brottsplatsadress	Områdeskod
GAMLA LANDSVÄGEN 12 B	0201000081007300

Status	Händelse inträffad	Händelse inträffad mellan
FU/Utredning pågår	- - :	2019-01-21 - 2019-01-22

Aktör	Roll
Berglind, Jana-Tina	Vittne
Björkström, Richard Jan Michael	Misstänkt
Fontin, Lars Pontus	Vittne
Frid, Daniel Jan	Vittne
Frid, Ebba Elvira Magdalena Silvia	Målsägande
Korsgren, Märta Moa Alexandra	Vittne
Nyrén, Eva Therese	Vittne
Nyåker, Catarina Margaretha	Vittne
Ramstedt, Prest Moa Svea Maria	Vittne
Razza, Angelo Alessandro Antonio	Vittne
Wikström, Andrea Elisabeth	Vittne
Östensson, Carl Oskar	Vittne
Östensson, Gert Håkan	Vittne
Östensson, Teres	Vittne

Brottsbeskrivning	Brottskod
Grov våldtäkt mot barn	0653

Brottsplatsadress	Områdeskod
GAMLA LANDSVÄGEN 12 B	0201000081007300

Status	Händelse inträffad	Händelse inträffad mellan
FU/Utredning pågår	- - :	2019-01-21 - 2019-01-22

Aktör	Roll
Andersson, Kim Kjell-Olof	Misstänkt
Berglind, Jana-Tina	Vittne
Fontin, Lars Pontus	Vittne
Frid, Daniel Jan	Vittne
Frid, Ebba Elvira Magdalena Silvia	Målsägande
Korsgren, Märta Moa Alexandra	Vittne
Nyrén, Eva Therese	Vittne
Nyåker, Catarina Margaretha	Vittne
Ramstedt, Prest Moa Svea Maria	Vittne
Razza, Angelo Alessandro Antonio	Vittne
Wikström, Andrea Elisabeth	Vittne
Östensson, Carl Oskar	Vittne
Östensson, Gert Håkan	Vittne
Östensson, Teres	Vittne

Personal	Funktion
Thorstensson Elisabeth	Anmälningsansvarig
Thorstensson Elisabeth	Anmälningsupptagare
Öhagen Pär	Utredare

Huvudanmälan

5000-K101243-19

Anmälningsuppgifter

Anmälningsdatum: 2019-01-24 23:24
Anmälningssätt: Telefon

Enhet: 5703UTUJ3, Utredningsjour 3 PO Dalarna
Anmälningsansvarig: Thorstensson, Elisabeth

Rubrik: Våldtäkt mot barn

Brott/Händelse

Våldtäkt (Inomhus mot flicka under 15 år)
Gamla landsvägen 12 b, Borlänge

Brottskod 0653
Områdeskod 0201000081007300

Fr.o.m Måndag 2019-01-21 18:00 t.o.m Tisdag 2019-01-22 10:00

Björkström, Richard Jan Michael	Misstänkt person
Frid, Ebba Elvira Magdalena Silvia	Målsägande

Brott/Händelse

Våldtäkt (Inomhus mot flicka under 15 år)
Gamla landsvägen 12 b, Borlänge

Brottskod 0653
Områdeskod 0201000081007300

Fr.o.m Måndag 2019-01-21 18:00 t.o.m Tisdag 2019-01-22 10:00

Andersson, Kim Kjell-Olof	Misstänkt person
Frid, Ebba Elvira Magdalena Silvia	Målsägande

Fritext

Utredningsjouren 25-8510 med Insp Thorstensson/Insp Öhagen blev av JFuL beordrad till en adress för att ta upp anmälan och ingående förhör beträffande en våldtäkt som ägt rum och kommit till polisens kännedom.

HÄNDELSE
Våldtäkt mot barn på känd plats och tidpunkt, gärningsmän är namngivna av målsägaren.

BROTT
Två gärningsmän är misstänkta för våldtäkt mot barn, genom att ha utfört olika sexuella handlingar mot målsägaren.

ÖVRIGT
Se förhör med målsägaren i DurTvå.

Beslut om förundersökning

Datum: 2019-01-24 Beslut av: Nyström, Agneta
Förundersökning inleds

Det finns anledning att anta att brott som hör under allmänt åtal har förövats.

Polisen

PM

Info från socialtjänsten

Signerad av

Signerad datum

Enhet	Diarienr
Polisregion Bergslagen, BINR 1 PO Dalarna	5000-K101243-19

Uppgiftslämnare	Datum	Tid
Hansson, Jane	2019-01-25	15:35

Beslag verkställt	Material för analys
Nej	Nej

Mottaget	Mottaget datum	Tid

Sätt på vilket uppgift lämnats

Upprättad av
Jane Hansson

Uppgiften avser

Uppgift

I samband med att undertecknad kontaktar Terese, Socialtjänsten Köping uppger hon att socialjouren fick kännedom om att Ebba var avviken från familjehemmet den 21/1 och att informationen nådde handläggaren den 22/1.

Undertecknad tillfrågar Terese om hon har något personnummer på Oscar (vittne), undertecknad hänvisas till Oscars familjebehandlare Jana. Enligt Terese och Elin (högtalartelefon under samtalet) så har Oscar lagt ut någon bild på Rickard, oklart var detta är för bild. Enligt Jana så är hon orolig om Oscar också utsatts för något.

Slut PM.

Polisen

PM

Samtal från Daniel ang. nästa förhör

Signerad av

Signerad datum

Enhet	Diarienr
Polisregion Bergslagen, BINR 1 PO Dalarna	5000-K101243-19

Uppgiftslämnare	Datum	Tid
Friberg, Marie	2019-01-29	09:20

Beslag verkställt	Material för analys
Nej	Nej

Mottaget	Mottaget datum	Tid

Sätt på vilket uppgift lämnats

Upprättad av
Marie Friberg

Uppgiften avser

Uppgift

Daniel Frid ringer och frågar när det blir förhör med Ebba nästa gång. Säger att det är han som är vårdnadshavare.

Säger att första förhöret inte blev bra för Ebba var så trött, hade bara sovit någon timme. Hon har berättat saker om händelsen för Daniel.
Vid nästa förhör, när hon är utvilad kanske hon orkar berätta mer säger Daniel.

Han informeras om att det i nuläget inte finns något förhör med Ebba inplanerat.

HEMLIG

Polisen

Tjänsteanteckning

ang ev skador på målsäganden

Signerad av

Signerad datum

Enhet	Diarienr
Polisregion Bergslagen, BINR 1 PO Dalarna	5000-K101243-19

Uppgiftslämnare	Datum	Tid
Friberg, Marie	2019-01-28	10:35

Beslag verkställt	Material för analys
Nej	Nej

Mottaget	Mottaget datum	Tid

Sätt på vilket uppgift lämnats

Upprättad av
Marie Friberg

Uppgiften avser

Uppgift

Vid kontakt med anmälningsupptagare Elisabeth Thorstensson uppgav hon att anmälan togs upp i målsägandens bostad. Flickan hade kläder på sig. Thorstensson såg inga skador på henne, flickan visade inga skador.
När Thorstensson frågade målsäganden om skador sa att hon hade ont i brösten samt "baken". Thorstensson frågade om hon menade analen och då svarade flickan "ja".

Thorstensson tog inte flickan till läkarundersökning/rapekitundersökning. Det gjorde poliserna Söderlund och Fröbom.

Polisen

PM

Kontakt med kvinnokliniken

Signerad av

Signerad datum

Enhet	Diarienr
Polisregion Bergslagen, BINR 1 PO Dalarna	5000-K101243-19

Uppgiftslämnare	Datum	Tid
Friberg, Marie	2019-01-28	12:33

Beslag verkställt	Material för analys
Nej	Nej

Mottaget	Mottaget datum	Tid

Sätt på vilket uppgift lämnats

Upprättad av
Marie Friberg

Uppgiften avser

Uppgift

Vid kontakt med läkarsekreterare Catarina Ejesved på kvinnokliniken ombad hon läsa i journalanteckningarna angående Ebba Frid, då deras fax inte fungerar.

Där står:
Pat. sagt att hon blivit utsatt för något våld.
På allmäntillstånd står det att hon inte blivit utsatt för något våld.

På bedömning som läkare gjort står det inga yttre skador på kroppen.

Endast undersökt genom topsning av slidmynning och vagina.
Ingen gynekologisk undersökning gjord utan endast topsning då pat. inte samtyckte till annan undersökning

Pat. uppger själv att hon blivit utsatt före både oralt och vaginalt sex.
Pat säger att det är två män som våldtagit henne.

Polisen

PM

Sammanfattn som bifogas begäran rättsintyg

Signerad av

Signerad datum

Enhet	Diarienr
Polisregion Bergslagen, BINR 1 PO Dalarna	5000-K101243-19

Uppgiftslämnare	Datum	Tid
Zackrisson, Anette	2019-02-21	08:10

Beslag verkställt	Material för analys
Nej	Nej

Mottaget	Mottaget datum	Tid

Sätt på vilket uppgift lämnats

Upprättad av
Anette Zackrisson

Uppgiften avser

Uppgift
2019-01-21 träffade målsägande de misstänkta gärningsmännen i en av gärningsmännens bostad. Det dracks en hel del alkohol. Under natten uppger målsägande att hon har blivit våldtagen av båda misstänkta. Hon har dock varit så berusad så hennes minnesbilder är inte helt klara. Det hon beskriver är dock att de misstänkta har vaginalt och oralt samlag med henne i en säng. Hon har ont "där nere" under samlagen och efteråt. Initialt säger hon att hon har ont i analen, det svarar hon på en ledande fråga. Senare, i kompletterande förhör, säger hon "där fram" och "i" mig när hon berättar spontant.

Polisanmälan görs inte förrän 2019-01-24. Den görs av en kompis till henne som var med under natten för brottet. Under natten mot 2019-01-25 görs en rape-kit undersökning. Dokumentering och journaler bifogas denna begäran om rättsintyg.

Polisen

PM

Kontakt med målsägandebiträde ang kontaktförbud

Signerad av

Signerad datum

Enhet	Diarienr
Polisregion Bergslagen, BINR 1 PO Dalarna	5000-K101243-19

Uppgiftslämnare	Datum	Tid
Zackrisson, Anette	2019-02-28	10:59

Beslag verkställt	Material för analys
Nej	Nej

Mottaget	Mottaget datum	Tid

Sätt på vilket uppgift lämnats

Upprättad av
Anette Zackrisson

Uppgiften avser
Mäbitr ang kontaktförbud

Uppgift
2019-02-28 kontaktades målsägandebiträde Rudebeck. Hon tillfrågades om hon pratat med målsägande något mer om kontaktförbud. Rudebeck svarade att inställningen till det är som man sa vid det senaste målsägandeförhöret, målsägande vill avvakta med det slutliga beslutet om ansökan om kontaktförbud tills att utgången av utredning av brottet är klar.

Polisen

PM

Vittnet Alva Lundström, kontakt

Signerad av

Signerad datum

Enhet	Diarienr
Polisregion Bergslagen, BINR 1 PO Dalarna	5000-K101243-19

Uppgiftslämnare	Datum	Tid
Zackrisson, Anette	2019-02-27	14:59

Beslag verkställt	Material för analys
Nej	Nej

Mottaget	Mottaget datum	Tid

Sätt på vilket uppgift lämnats

Upprättad av
Anette Zackrisson

Uppgiften avser
Kontakt med Alva Lundström

Uppgift

219-02-27 kontaktades Oscar Östensson för att tillfrågas om Alva. Oscar la på luren. Hans mamma kontaktades då och hon uppgav att Alvas pappa heter Robert Lundström och att han bor i Köping. Pappan kontaktades och informerades om att undertecknad önskar hålla förhör med Alva. Han sa att han godkände att förhör hölls med Alva om hon själv ville det. Alva bor hos sin moster Carita Grip i Kolsva. Pappan sa att han inte hade haft kontakt med Alvas mamma på ett och ett halvt år.

Kontakt togs med Carita Grip för att efterfråga Alvas mammas telefonnummer. Grip sa då att Alva hade sagt att hon inte ville förhöras av polis, att hon ändå inte visste något om vad som hade hänt. Grip tillfrågades, utan att några namn nämndes, om vad hon visste om hur Alva var bekant med de inblandade. Hon frågade då Alva som fanns i hennes direkta närhet. Grip sa sedan, "du får prata direkt med Alva"och lämnade över mobilen till Alva.

Alva tillfrågades då, på telefon, om hur hon kände de inblandade, hon visste att det rörde sig om en händelse i Borlänge eftersom undertecknad hade presenterat sig som polis från Borlänge.
Alva sa att hon, från början, var kompis med Oscar, att hon bara vet vem Ebba är. Alva känner ingen i Borlänge. Hon hade bara hört att Ebba och Oscar hade sagt olika saker till olika personer om vad som hänt. Alva vet inte alls vad som har hänt i Borlänge.

Alva sa att hon hade sett att Oscar la upp en bild på en kille och skrivit att killen hade våldtagit en tjej. Alva skrev till den killen och informerade honom om att han var utlagd på det sättet. Hon kände inte killen.

Alva berättade detta spontant. Hon tillfrågades om undertecknad kunde höra av sig igen och fråga henne igen om hennes inställning till att medverka i utredningen när hon fått tänka igenom det. Hon sa att det gick bra. Alva sa att anledningen till att hon inte vill medverka vara att hon inte tyckte hon visste något och inte ville blanda sig i.

I tjänsten

Anette Zackrisson

Polisen

PM

Info från socialtjänsten i samband med BF

Signerad av

Signerad datum

Enhet	Diarienr
Polisregion Bergslagen, BINR 1 PO Dalarna	5000-K101243-19

Uppgiftslämnare	Datum	Tid
Hansson, Jane	2019-01-25	14:42

Beslag verkställt	Material för analys
Nej	Nej

Mottaget	Mottaget datum	Tid

Sätt på vilket uppgift lämnats

Upprättad av
Jane Hansson

Uppgiften avser

Uppgift

Dag som ovan genomfördes barnförhör med målsäganden på Barnahus, Borlänge. Innan förhöret påbörjas så uppgav socialtjänsten Therese och Elin att Ebba verkar ha två mobiltelefoner.

Slut PM

Polisen

Tjänsteanteckning

Misstänktas identitet

Signerad av

Signerad datum

Enhet
Polisregion Bergslagen, Utredningsjour 1 PO Dalarna

Diarienr
5000-K101243-19

Uppgiftslämnare	Datum	Tid
Thorstensson, Elisabeth	2019-01-25	00:34

Beslag verkställt
Nej

Material för analys
Nej

Inträffat på

Adress

Inträffat mellan

och

Sverige

Platsbeskrivning

Mottaget

Mottaget datum

Tid

Sätt på vilket uppgift lämnats

Upprättad av
Elisabeth Thorstensson

Uppgiften avser
Utpekande av gärningspersoner

Uppgift
Under förhöret med målsägaren Ebba, så tillfrågas hon hur hon känner till de båda och om hon kan identifiera dem via sociala medier och tala om vart de bor.
Ebba uppger då att hon inte har någon internetuppkoppling och kan inte visa på hur de ser ut.

Insp Thorstensson gör slagningar på respektive namn och tar först fram bild på Richard Björkström och visar hans RES-bild och tillfrågar Ebba om det är den Richard hon menar. Ebba säger att hon är helt säker på att detta är Richard Björkström(930110-4551).

Vi gör vidare slagningar på vem Kim Andersson kan vara. Ebba beskriver honom som längre än Richard. Vi tar fram några Kim Andersson i Borlänge via PIL-sökning och klickar upp PMF och förevisar ett par av dessa personer. När tredje personen visas med RES-bild, så säger Ebba "han är det" och då visas Kim Andersson (000805-8554). Ebba säger att hon är helt säker på att det är Kim.

Polisen

PM

Alternativ brottsrubricering

Signerad av

Signerad datum

Enhet	Diarienr
Polisregion Bergslagen, BINR 1 PO Dalarna	5000-K101243-19

Uppgiftslämnare	Datum	Tid
Zackrisson, Anette	2019-01-25	18:39

Beslag verkställt	Material för analys
Nej	Nej

Mottaget	Mottaget datum	Tid

Sätt på vilket uppgift lämnats

Upprättad av
Anette Zackrisson

Uppgiften avser
Brottsrubricering

Uppgift
2019-01-25, efter andra förhöret med Björkström, kontaktades advokat Karls och informerades om den alternativa brottsmisstanken - grov våldtäkt av barn, på åklagare Modigs begäran. Karls tillfrågades om hur han ville att misstänkt skulle få del av det och han svarade att det var ok att tala om för Björkström att utredaren hade talat med Karls och att denne tyckte att det gick bra att delge den alternativa brottsmisstanken utan Karls närvarande, att Björkström kunde ringa advokaten om han hade några frågor.

Polisen

PM

Björkströms bil

Signerad av

Signerad datum

Enhet	Diarienr
Polisregion Bergslagen, BINR 1 PO Dalarna	5000-K101243-19

Uppgiftslämnare	Datum	Tid
Friberg, Marie	2019-01-29	11:41

Beslag verkställt	Material för analys
Nej	Nej

Mottaget	Mottaget datum	Tid

Sätt på vilket uppgift lämnats

Upprättad av
Marie Friberg

Uppgiften avser

Uppgift

I samband med genomgång av Kim Anderssons telefon fanns fotografier på en vit mindre skåpbil med registreringsnummer RMO 057. Ägare till bilen är Richard Björkström.
Han inhandlade bilen 2019-01-20 enligt VTR.

Polisen

PM

Åselby serviceboende, kontakt

Signerad av

Signerad datum

Enhet	Diarienr
Polisregion Bergslagen, BINR 1 PO Dalarna	5000-K101243-19

Uppgiftslämnare	Datum	Tid
Zackrisson, Anette	2019-02-14	14:12

Beslag verkställt	Material för analys
Nej	Nej

Mottaget	Mottaget datum	Tid

Sätt på vilket uppgift lämnats

Upprättad av
Anette Zackrisson

Uppgiften avser

Uppgift
2019-02-14 kontaktades Antonia Martinsson Hansen med anledning av personalen som jobbar på serviceboendet. Hon är personalgruppens chef.
Antonia berättade att boendet har dygnet runt täckning med personal som sover jour för att finnas på plats om något inträffar. Personalgruppen hade arbetsplatsträff den 24 januari och ingen nämnde då att de gjort några särskilda iakttagelser. Personalen sover inte på samma våningsplan som den aktuella bostaden är belägen på. De märker därför inte alltid vad som sker runt bostäderna. Den personal som jobbade den aktuella natten är bortrest och kommer inte tillbaks till Sverige förrän i mars 2019.

HEMLIG

Kvinnosjukvård Dalarna 10000209T01
Akutmottagning
Falu lasarett
79182 Falun
tel: 023492417 fax:

JOURNALBLAD Utskr.id: LAÄ EJEKAT213 L2702
Sida 1 av 1

KOPIA

Frid Ebba

Tel:

Sammanhörande person:

Dnr K 101243-19
Saknr
2019 -02- 01
POLISMYNDIGHETEN

* 2019-01-25 01:42 Elisabeth Wikström, Läk Falun KK Akut Mott (osignerad)

LÄKARBESÖK

Aktuellt

Patienten har nu samtyckt till undersökning. Se tidigare anteckningar.
Berättar att hon var hemma hos en man som heter Rickard som är 26 år. Var där på fest och var alkoholpåverkad. Blev våldtagen utav två män som hon bara träffat på den kvällen. Både oralt och vaginalt samlag genomfördes. Patienten var tidigare virgo. Blev utsatt för något våld. Patienten kommer inte ihåg allt. Tror att de ejakulerade oralt. Har sedan dess bytt trosor. Övergreppet skedde 21-22/1. Patientens vän Oskar ringde till polisen.

STATUS

Allmäntillstånd

Svårt att få kontakt. Enligt patienten är hon helt frisk. Ingen allergi eller mediciner. Har inte utsatts för våld. Har blivit berörd på brösten genom slickningar och blir topsad därifrån. Provtas från nagelskrap under naglarna. Patienten samtycker till endast topsning från slidmmynningen och vagina. Inga andra prover eller undersökningar samtycker patienten till.

Bedömning och Åtgärd

Minderårig flicka som blivit utsatt för vaginalt och oralt samlag med två män. Erhåller akut p-piller och Azitromax 1 g i engångsdos. Klamydia och gc-prover från mun och vagina skickas. Rape-kitprovtagning utföres till det som patienten samtycker till och rape-kitlista fylles i och lämnas till polisen. Patienten önskar telefonsvar vid provsvar. Inga yttre skador identifieras på kroppen.

Diagnos enl ICD-10

Z044 Undersökning och observation efter uppgiven våldtäkt och uppgivet sexuellt ofredande

---------- slut utskrift ----------

Journalkopia uttagen
2019-01-28 kl 11:27

Uttagen av
EJEKAT

HEMLIG

Kvinnosjukvård Dalarna 10000209T01
Akutmottagning
Falu lasarett
79182 Falun
tel: 023492417 fax:

KOPIA

Frid Ebba

Tel:

Sammanhörande person:

INKOM
2019 -02- 07
POLISMYNDIGHETEN

* 2019-01-25 01:41 Elisabeth Wikström, Läk Falun KK Akut Mott (signerad)

LÄKARBESÖK

Aktuellt

Kallas till gyn-akuten p g a våldtäktfall. Det visar sig vara en 13-årig flicka. Patienten känner sig väldigt obekväm, har utsatts för sexuellt våld enligt rapport och kommit till mottagningen med två poliser. Patienten vill inte bli undersökt. Vill inte prata. Enligt PM tillkallas barnläkare.

---------- slut utskrift ----------

HEMLIG

19

RÄTTSMEDICINALVERKET

RÄTTSINTYG Dnr A19-R0301
2019-02-22 Ert nr 5000-K101243-19

Polisen region Bergslagen
PO Dalarna
Box 739
791 29 FALUN

Rättsmedicinskt yttrande

Formalia

2019-02-21 inkom begäran om rättsmedicinskt yttrande från Polisen region Bergslagen, PO Dalarna, avseende målsägande

Frid, *Ebba* Elvira Magdalena Silvia

Information enligt 6 § lagen (2005:225) om rättsintyg i anledning av brott har ej lämnats.

Samtycke till utfärdande av rättsintyg 2a) krävs ej vid misstanke om brott med minimistraff 1 års fängelse eller vid försök till brott med minimistraff 2 års fängelse.

Utredningsunderlag

Datum	Beskrivning
2019-02-21	Begäran om rättsintyg med utredningsuppgifter/redovisningshandlingar

Innehållsförteckning

Bakgrundsinformation
Utlåtande

Rättsmedicinalverket, Stockholm
Box 1284, 171 25 Solna
Telefon vx: 010-483 48 00 · Fax: 010-483 48 38
E-post: rmst@rmv.se · www.rmv.se

Bakgrundsinformation

Sammanfattning av polisens handlingar

I anmälan 2019-01-24 framkommer att målsägande Ebba Frid, född 2005, utsatts för grov våldtäkt 2019-01-21 t.o.m. 2019-01-22.

I polisens sammanfattning av förhör med målsägande framkommer att målsägande 2019-01-21 träffade de misstänkta gärningsmännen i en av gärningsmännens bostad. Det dracks en hel del alkohol. Under natten blev målsägande våldtagen av de båda misstänkta. Hon har dock varit så berusad så hennes minnesbilder är inte helt klara. Det hon beskriver är dock att de misstänkta har vaginalt och oralt samlag med henne i en säng. Hon har ont "där nere" under samlagen och efteråt. Initialt säger hon att hon har ont i analen, det svarar hon på en ledande fråga. Senare, i kompletterande förhör, säger hon "där fram" och "i" mig när hon berättar spontant.

Sammanfattning av patientjournaler

I patientjournal från Falu lasarett 2019-01-25 framkommer följande fynd:

Målsägande samtycker endast till topsning från de yttre könsorganen.

Ingen gynekologisk undersökning är gjord då flickan inte ville bli undersökt.

Inga yttre skador har i övrigt påvisats.

Sammanfattning av inkommet bildmaterial

Inget bildmaterial har inkommit.

Särskilda frågeställningar

Rape-kit undersökning gjordes av Elisabeth Wikström på Kvinnokliniken i Falun 2019-01-25. Utifrån den undersökningen är de särskilda frågeställningarna:
1. Vilka eventuella symtom uppvisade/gav målsägande uttryck för gällande yttre och inre könsorgan?
2. Om symtom uppvisats/givits uttryck för, kan de ha orsakats av vaginalt samlag natten den 21-22 januari 2019?

HEMLIG

21

RÄTTSMEDICINALVERKET

RÄTTSINTYG

Dnr A19-R0301
Ert nr 5000-K101243-19

Utlåtande

Med stöd av vad som framkommit av utredningsunderlaget gällande Frid, *Ebba* Elvira Magdalena Silvia, avger jag följande utlåtande angående:

Påvisade skador

Inga objektiva skador har påvisats.

Gynekologisk undersökning är dock ej utförd.

Kommentar

Frånvaro av skador utesluter inte att frivilligt eller ofrivilligt samlag ägt rum, vare sig det skett oralt, analt eller vaginalt.

Subjektiva uppgifter kan inte bedömas utifrån ett rättsmedicinskt perspektiv.

Stockholm 2019-02-22

Vidimeras:

Lisa Wallgren
Leg.Läkare

Petra Råsten-Almqvist
Överläkare

Rättsmedicinalverket, Stockholm
Box 1284, 171 25 Solna
Telefon vx: 010-483 48 00 · Fax: 010-483 48 38
E-post: rmst@rmv.se · www.rmv.se

[1]**Skalsteg**

- visar: Fynden/resultaten är typiska och alternativ är uteslutna.
- talar starkt för: Fynden/resultaten har karakteristika som är typiska. Sannolikheten för alternativ är mycket liten.
- talar för: Fynden/resultaten har karakteristika som är vanliga. Alternativ är möjliga men mindre troliga.
- kan tala för/talar möjligen för: Fynden/resultaten har karakteristika som kan förekomma. Alternativ är näst intill lika troliga.
- talar varken för eller emot/tillåter ingen slutsats om: Fynden/resultaten har inga eller ospecifika karakteristika.
- kan tala emot/talar möjligen emot: Fynden/resultaten har karakteristika som kan förekomma. Alternativ är dock något mer troliga.
- talar emot: Fynden/resultaten har karakteristika som är ovanliga. Alternativ är mer troliga.
- talar starkt emot: Fynden/resultaten har karakteristika som är atypiska. Sannolikheten för alternativ är mycket stor.
- utesluter: Fynden/resultaten är atypiska och utesluter detta alternativ.
- förenligt med:
  Angående uppkomstsätt: Skadan kan ha uppkommit på det angivna sättet, men kan även ha uppkommit på andra sätt.
  Angående tidpunkt: Skadan kan ha uppkommit vid den angivna tidpunkten, men kan även ha uppkommit vid annan tidpunkt.

[2]**Livshot**

En livshotande skada är en skada som bedöms ha medfört en beaktansvärd risk för dödlig utgång om skadan inte kommit under behandling.
Ett livshotande tillstånd är ett tillstånd där annat än ’skada’ (t.ex. nedkylning, överhettning, medvetslöshet, blodförlust) bedöms ha medfört en beaktansvärd risk för dödlig utgång om den skadliga inverkan inte avbrutits i tid.

RÄTTSMEDICINALVERKET

En begäran om rättsintyg ska endast innefatta:

1 Begäran om rättsintyg där det tydligt framgår:
1.1 Vem som begär rättsintyget,
1.2 Vilken typ av undersökning som begärs,
1.3 Direktnummer och e-postadress till denna polis eller åklagare,
1.4 Brottsrubricering och brottskod, samt
1.5 Att samtycke finns eller varför samtycke inte behövs.

2 Anmälan.

3 Kort sammanfattning (max en A4-sida) av händelseförloppet.
Eventuella olika versioner ska framkomma, så att rättsläkaren kan uttala sig om skadorna har uppkommit på något av de sätt som beskrivs. Förhör som bidrar till att förklara skadornas uppkomstsätt ska sammanfattas. Övriga delar av förundersökningen ska inte bifogas.
4 Särskilda frågeställningar (om sådana finns).

5 Fotografier – endast på den person som rättsintyget avser. Det ska tydligt framgå:
5.1 Vem som har tagit bilderna,
5.2 Var och när de är tagna samt
5.3 Vem som är avbildad.

6 Patientjournaler. Dessa ska utgöras av läkaranteckningar, samt operationsberättelse och/eller röntgensvar (om sådana finns).

Begäran om rättsintyg skickas elektroniskt.

Vid ofullständig begäran kommer komplettering att krävas innan vi påbörjar ärendet.

Elias Palm
Avdelningschef

HEMLIG

Landstinget DALARNA

RÄTTSINTYG

1 (2)

FALU LASARETT
Kvinnosjukvård Dalarna

Datum

Ert diarienummer
K101243-19

Polismyndigheten
BINR1 PO Dalarna
Anette Zackrisson
Utredare barn

Angående Ebba Frid

FORMALIA

Den 25 januari utfördes undersökningen av Ebba Frid vid besök på akutmottagningen-gynenhet, Falu lasarett. Undersökningen utfördes av Elisabet Wikström på gynakuten i närvaro av undersköterska. Undertecknad har inte själv styrkt patientens identitet.

Bakgrundsinformation

Ebba Frid inkom för undersökning. Oklart om polisanmälan förelåg av Ebba Frid. Två poliser följde med patienten till gynakuten.

13-årig flicka. Patienten känner sig väldigt obekväm i situationen och vill till en början inte prata eller bli undersökt, mycket svårt att få emotionell kontakt. Efter att barnläkare pratat med patienten så samtycker hon till viss undersökning.

Patienten berättar att hon har varit hemma hos en man som heter Rickard som är 26 år. Var där på fest och patienten var alkoholpåverkad. Blev våldtagen utav två män som hon bara träffat på den kvällen. Patienten uppger att hon blev oralt och vaginalt våldtagen. Patienten uppger att hon tidigare var virgo. Blev också utsatt för någon typ av våld men patienten kommer inte ihåg allt.
Patienten tror att männen ejakulerade oralt. Har sedan övergreppet bytt trosor. Övergreppet skedde 21 till 22 januari. Patientens vän Oskar ringde till polisen.
Hon berättar att hon är helt frisk, inga allergier eller mediciner. Uppger nu att hon inte utsatts för våld. Har blivit berör på brösten genom slickningar.

Postadress 791 82 FALUN | Telefon 023-49 20 00 | Telefax | Postgiro 454 40 51-8

FALU LASARETT
Kvinnosjukvård Dalarna

Datum
19-03-08

Ert diarienummer
K101243-19

Undersökningsprotokoll

1. Kroppsundersökning:
   Inga yttre skador identifieras på kroppen. Däremot så utesluter inte frånvaro av skada att sexuellt våld/övergrepp/våldtäkt eller samlag ha genomförts.

2. Genitalundersökning:
   Ingen inre undersökning har kunnat utföras på grund av att patienten ej har samtyckt, därmed har heller inga inre skador kunnat bedömas.

3. Medicinsk provtagning: Rapekit provtagning utförs till det som patienten samtycker till och Rapekit lista finns och lämnas till polisen.
   Således på polisens förfrågan så har igen inre undersökning kunnat utföras.
   Topsprov tagen från patientens bröst.
   Prov tas med nagelskrap under naglarna, patienten samtycker endast med topsning från slidmynningen och vagina, inga andra prover eller undersökningar samtycker hon till.
   Samtycker även till klamydia och gc-prover från mun och vagina. Erhåller akut p-piller i engångsdos.

Falu 2019-03-08

Elisabet Wikström
Överläkare

Sekr signatur

Spår- och godsbilaga. Spårsäkringssats, Ebba Frid.

Referensnummer	Brottskod	Gallringsfrist
K101243-19	0653	
TekNr	Brottsdatum	Skapad datum
5703/3965-19	2019-01-21	2019-01-25

Spår

Material-märkning	Beskrivning	Platsbeskrivning	Säkrat av
5703/3965-19/S001	B. Tops för besudling. Vänster bröst.	Från Frid, Ebba Elvira Magdalena Silvia. Pnr 050809-5080.	Dr Elisabeth Wikström, Kvinnokliniken Falu Lasarett.
5703/3965-19/S002	C. Tops för munprov. munhålan.	Från Frid, Ebba Elvira Magdalena Silvia. Pnr 050809-5080.	Dr Elisabeth Wikström, Kvinnokliniken Falu Lasarett.
5703/3965-19/S003	C. Tops för munprov. munhålan.	Från Frid, Ebba Elvira Magdalena Silvia. Pnr 050809-5080.	Dr Elisabeth Wikström, Kvinnokliniken Falu Lasarett.
5703/3965-19/S004	E. Spetsiga tops för nagelskrap/fingertvätt. Höger hand.	Från Frid, Ebba Elvira Magdalena Silvia. Pnr 050809-5080.	Dr Elisabeth Wikström, Kvinnokliniken Falu Lasarett.
5703/3965-19/S005	E. Spetsiga tops för nagelskrap/fingertvätt. Vänster hand.	Från Frid, Ebba Elvira Magdalena Silvia. Pnr 050809-5080.	Dr Elisabeth Wikström, Kvinnokliniken Falu Lasarett.
5703/3965-19/S006	F. Tops för besudling. Höger bröst.	Från Frid, Ebba Elvira Magdalena Silvia. Pnr 050809-5080.	Dr Elisabeth Wikström, Kvinnokliniken Falu Lasarett.
5703/3965-19/S007	G. Tops för vaginalprov. Slidöppningen/mellangården.	Från Frid, Ebba Elvira Magdalena Silvia. Pnr 050809-5080.	Dr Elisabeth Wikström, Kvinnokliniken Falu Lasarett.
5703/3965-19/S008	G. Tops för vaginalprov. Livmodertappen.	Från Frid, Ebba Elvira Magdalena Silvia. Pnr 050809-5080.	Dr Elisabeth Wikström, Kvinnokliniken Falu Lasarett.
5703/3965-19/S009	G. Tops för vaginalprov. Bakre fornix.	Från Frid, Ebba Elvira Magdalena Silvia. Pnr 050809-5080.	Dr Elisabeth Wikström, Kvinnokliniken Falu Lasarett.
5703/3965-19/S010	H. Tejpolie för främmande hår från könsområdet.	Från Frid, Ebba Elvira Magdalena Silvia. Pnr 050809-5080.	Dr Elisabeth Wikström, Kvinnokliniken Falu Lasarett.
5703/3965-19/S011	Blodprov för alkohol- och droganalys. 2 rör.	Från Frid, Ebba Elvira Magdalena Silvia. Pnr 050809-5080.	Dr Elisabeth Wikström, Kvinnokliniken Falu Lasarett.
5703/3965-19/S012	Urinprov för alkohol- och droganalys. 2 rör.	Från Frid, Ebba Elvira Magdalena Silvia. Pnr 050809-5080.	Dr Elisabeth Wikström, Kvinnokliniken Falu Lasarett.

Gods

Material-märkning	Beskrivning	Platsbeskrivning	Tillvarataget av
5703/3965-19/G004	Trosor.	Från Frid, Ebba Elvira Magdalena Silvia. Pnr 050809-5080.	Dr Elisabeth Wikström, Kvinnokliniken Falu Lasarett.

HEMLIG

5000-K101243-19

Polisen

Kriminaltekniska spår och prover

Ska fyllas i vid undersökningen av patient/mä
signeras och följa Spårsäkringssatsen

20050809-5080
Frid. Ebba
Bergslagsvägen 98 A Lg...
731 11 Kolsva

Undersökt person, namn och personnummer:
Ebba Frid 20050809 - 5080

Datum: _____ Tid: _____

Styrkt ID: ☐ Ja ☐ Körkort ☐ ID-kort ☐ Pass ☐ Annat _____
☒ Nej

Tillvarataget material som bifogas spårsäkringssatsen:

	Urinprover	☒ Sterila 10 ml rör 2 st
	Blodprover	☒ NaF rör (grå kork) 2 st
		☒ EDTA rör (lila kork) 1 st
A	**Tejpfolier**	☒ Ange lokal: Mon bns
	Topsprover	
B	huvud och hals	☐ Besudling (ange lokal): _____
C	mun	☒ Munhålan (ange lokal): _____
		☒ Läppar och runt munnen (ange lokal): _____
D	bröstkorg, rygg, buk	☒ Besudling (ange lokal): _____
E	armar och händer	☐ Fingertvätt
		☐ Besudling (ange lokal): _____
F	skinkor, ben, fötter	☐ Besudling (ange lokal): _____
G	könsorgan, kvinna	☒ Slidöppningen/mellangården
		☒ Livmodertappen
		☒ Bakre fornix
		☐ Annat ställe, ange var: _____
G	könsorgan, man	☐ Ollonet/under förhuden
		☐ Penisskaftet/penisroten
H	**Kamning/tejpning**	☒ Kamning/tejpning
I	**Topsprover, analområdet**	☐ Ändtarmsmynningen
		☐ Längre upp i ändtarmen
	Trosor/kalsonger	☒
	Annat material	☐ Ange vad: _____

Kontrollera att varje BioPack-påse och provrör är märkt med namn, personnummer och provtagningsställe/fyndplats.

Undersökande läkare

Signatur undersökande läkare

Elisabeth Wikström
Namnförtydligande

Kvinnokliniken
Tjänsteställe Falu Lasarett

Telefon 070-4679045

Mottagande polis

190125
Datum

Linda Fröbom
Signatur mottagande polis

Linda Fröbom
Namnförtydligande

IGV Falun
Tjänsteställe

Telefon

PATIENTUP

20050809-5080
Frid. Ebba
Bergslagsvägen 98 A Lg...
731 11 Kolsva

PATIENT

Personnummer _____ - _____ - _____ - _____ Namn _____

Adress _____

Telefon _____

Styrkt ID ☐ Ja ☐ Körkort ☐ ID-kort ☐ Pass ☐ Annat _____
☒ Nej

☐ Information om rättsintyg lämnad till patienten.
Patienten har lämnat samtycke till rättsintyg. ☐ Ja ☐ Nej

ANKOMST

Datum 25/1/19 kl _____ ☒ Akut tid ☐ Planerad tid

I sällskap av polisen

Relation samt telefon _____

ÅTFÖLJD AV POLIS

Polisens namn _____

Polisanmält ☐ Ja Datum 20 ___ - _____ - _____
☐ Nej

Omständigheterna framgår av muntlig eller skriftlig polisrapport ☐ Ja ☐ Nej

UNDERSÖKARE

Datum för undersökning 20 19 - 01 25 Tid för undersökning 04⁰⁰

Undersökande läkare Elisabeth Wikström

Assisterande sjuksköterska/undersköterska (fullständigt namn) Mia Valkola

Undersökningen görs i samarbete med ☐ Rättsläkare ☒ Barnläkare ☐ Annan specialist

Namn Linda Gunarsson

20050809-5080
Frid. Ebba
Bergslagsvägen 98 A Lg...
731 11 Kolsva

ANAMNES ♀/♂

SOCIALT

Bor i fosterhem

BOENDEFORM

TIDIGARE/NUVARANDE SJUKDOMAR

☒ Tidigare frisk. Inga aktuella sjukdomar.

ALLERGI

☒ Inga allergier.

MEDICINER

☒ Inga mediciner.

Debuterat sexuellt

☒ Ja ☐ Nej

Tidigare varit utsatt för sexuellt övergrepp ☒ Ja ☐ Nej

GYNEKOLOGISK ANAMNES ♀

Senaste mens, datum 20 10 - 12 - 25

Senaste frivilliga samlag, datum 20 ___ - ___ - ___ Kl ___ **Mer än tio dagar sedan** ☐

Preventivmedel

☐ Ja Vilket ___

☒ Nej

Tidigare förlossning

☐ Ja ☒ Nej

Aktuell graviditet

☐ Ja ☒ Nej

Tidigare gynundersökt

☐ Ja ☒ Nej

ANAMNES ♀/♂

20050809-5080
Frid, Ebba
Bergslagsvägen 98 A Lg...
731 11 Kolsva

ÖVERGREPPET

Låt patienten berätta fritt om händelseförloppet, men var beredd att stödja med specifika frågor. Detaljuppgifterna som följer på sidorna 5–6 kan oftast fångas upp under berättelsens gång. Svar på dessa frågor är viktiga eftersom de påverkar inriktningen på undersökning, provtagning och spårsäkring.

Pat ovillig att berätta men berättar att hennes kompis Oscar ringt efter polisen.
2 killar våldtog pat. Den ena var 26 år och den andra 25 år

Tid för övergreppet 20 19 - 01 - 22 Kl 02

Plats där övergreppet skedde
- [x] I gärningsmannens bostad
- [ ] I offrets bostad
- [ ] I den gemensamma bostaden
- [ ] Utomhus
- [ ] Annan plats
- [ ] Vet ej

Richards hem

Relation till förövaren/na
- [ ] Okänd
- [x] Ytligt bekant/träffats samma kväll
- [ ] Vän/nära bekant
- [ ] Nuvarande partner/sambo/make
- [ ] Tidigare partner/sambo/make
- [ ] Familjemedlem/släkting
- [ ] Vet ej

Antal förövare
- [ ] En förövare
- [x] Fler än en förövare 2
- [ ] Vet ej

Förövaren/na har använt våld
- [ ] Ja
- [x] Nej
- [ ] Vet ej

Hur och mot vilka kroppsdelar:

Förövaren/na har använt vapen eller tillhygge
- [ ] Ja
- [x] Nej
- [ ] Vet ej

Vad:

Patienten har intagit alkohol eller droger
- [x] Ja
- [ ] Nej
- [ ] Vet ej
- [ ] Frivilligt
- [ ] Ofrivilligt

Vad:

Det finns andra omständigheter som kan ha försatt patienten i vanmakt (sjukdom, sömn, funktionshinder)
- [ ] Ja
- [ ] Nej
- [ ] Vet ej

Vad:

Typ av sexuella handlingar

	Ja	Försök	Nej	Vet ej
Oralt samlag	☒	☐	☐	☐
Vaginalt samlag	☒	☐	☐	☐
Analt samlag	☐	☐	☐	☒

HEMLIG

20050809-5080
Frid, Ebba
Bergslagsvägen 98 A Lg...
731 11 Kolsva

ANAMNES ♀/♂

Har förövaren ejakulerat? ☒ Ja Var? i munnen ☐ Nej ☐ Vet ej

Användes kondom?
☐ Ja ☐ Nej ☐ Vet ej Kanske

Penetration med fingrar eller föremål?
☐ Ja ☐ Försök ☐ Nej ☒ Vet ej

Slickningar, kyssar eller bett på kroppen?
☒ Ja ☐ Nej ☐ Vet ej
Var: Bröstet

Beröring av könsorgan eller andra kroppsdelar
☒ Ja ☐ Nej ☐ Vet ej
Var:

EFTER ÖVERGREPPET

Har patienten

Duschat eller badat	☐ Ja	☒ Nej
Mikterat	☒ Ja	☐ Nej
Defekerat	☒ Ja	☐ Nej
Använt/bytt tampong eller binda	☐ Ja	☒ Nej
Kräkts	☒ Ja	☐ Nej
Ätit eller druckit	☒ Ja	☐ Nej
Borstat tänderna	☐ Ja	☒ Nej
Bytt trosor/kalsonger	☒ Ja	☐ Nej
Bytt kläder	☒ Ja	☐ Nej

UPPFÖLJNING

Akut p-piller
☒ Ja ☐ Nej Sign

Antibiotikaprofylax
☒ Ja vad? Azithromycin ☐ Nej Sign

Om HIV-profylax är aktuell, kontakta infektionsläkare akut.

HIV-profylax
☐ Ja ☐ Nej

Hepatit B-vaccination
☒ Ja ☐ Nej

Batchnr
Sign

Får tid hos
☐ Ja När? ☐ Nej

Önskar bli uppringd av
☐ Ja ☐ Nej

Önskar provsvar via
☐ Brev ☐ Telefon

Spårsäkringsprover lämnade till polis 190125
datum

Spårsäkringsprover kasserade efter två år
datum

HEMLIG

20050809-5080
Frid, Ebba
Bergslagsvägen 98 A Lg...
731 11 Kolsva

ANAMNES ♀/♂

DIAGNOSKODER

Sexuellt övergrepp	T74.2+Y05.9 *
Sårskada vagina, vulva	S31.4
Kontusion på yttre könsorgan	S30.2
Traumatisk analfissur	S32.8
Akut stressreaktion	F43.0
Återbesök för uppföljning efter sexuellt övergrepp	Z04.4

* Y05.9 Lägg till A/B i femte position: A = känd gärningsperson, B = okänd gärningsperson

ÅTGÄRDSKODER (KVÅ)

Undersökning efter våldtäkt eller misstänkt våldtäkt	AV047 **
Undersökning efter incest eller misstänkt incest	AV046 **
Mer omfattande undersökning efter misshandel och våld	AV025 **
Proktoskopi	UJH02 **
Rättsintyg / annat omfattande intyg	GD003 **

** Koder som påverkar öppenvårds-DRG-klassificering

JOURNALHANTERING

Sidor märkta "Journalhandling" behålls av sjukvården och kan skannas in efter patientbesöket.
Blanketten "Kriminaltekniska spår och prover" skickas med spårsäkringsproverna.
Undersökaren fyller i och signerar blanketten.

GEMENSAM ♀/♂

UNDERSÖKNING

Blodprover
- [x] EDTA-rör (lila kork) för DNA 1 st
- [x] NaF-rör (grå kork) för droganalys 2 st
- [x] S-hiv, Hepatit
- [x] Syfilis
- [x] S-etanol

Urinprover
- [x] Sterila 10 ml rör 2 st
- [x] U-sticka
- [x] U-HCG
- [x] U-klamydia (enligt lokal rutin)

PROVTAGNING

20050809-5080
Frid. Ebba
Bergslagsvägen 98 A Lg...
731 11 Kolsva

Prover tagna av Mia Valkola
Datum 190125 Tid 0330

Om ej fullständig undersökning eller spårsäkring ange orsak:

ALLMÄNTILLSTÅND

- [ ] Alkohol- eller drogpåverkad
- [ ] Medvetandepåverkad
- [ ] Tecken på mer omfattande kroppsskada
- [x] Konsultation annan specialist? Ange vilken Barn

Psykiskt status Avskärmad, chockad

Sjukvårdens prover
Spårsäkringsprover

Längd 153 cm	Vikt 56 kg	Blodtryck 116/75	Puls 87 /min	Kroppstemp 37,0 °C

Vid skador:
Beskriv färg, form och storlek. Fyll i kroppsmallen. Fotografera vid behov. Diktera i journal enligt lokal rutin.

A

Vid fynd av främmande hår/fibrer på kroppen tas dessa tillvara med tejpfolie. Se instruktionsblad.

PROVTAGNING

- [x] Tejpning för hår/fibrer

Ange lokal mans pubis

B

HUVUD OCH HALS

- [ ] Sårskada
- [ ] Hudmissfärgning *(Blåmärken)*
- [ ] Hudavskrap *(Skrubbsår, rivmärken)*
- [ ] Svullnad
- [ ] Lösrivet hår/kala fläckar
- [ ] Smärta vid rörelse
- [ ] Smärta vid palpation
- [ ] Annat
- [ ] Inga skador

ÖRONSKADOR

- [ ] Ytterörat, hö/vä
- [ ] Trumhinnor, hö/vä
- [ ] Inga skador

ÖGONSKADOR

- [ ] Blödningar i bindehinnan, hö/vä
- [ ] Inga skador

PROVTAGNING

- [x] Fuktad tops från besudling (ange lokal)

Se instruktionsblad

Bort

HEMLIG 34

20050809-5080
Frid, Ebba
Bergslagsvägen 98 A Lg...
731 11 Kolsva

GEMENSAM ♀/♂

C MUN OCH SVALG

- [ ] Sårskada
- [ ] Tandskada
- [ ] Annat _____
- [x] Inga skador
- [ ] Svullnad
- [ ] Slemhinneblödningar

PROVTAGNING

- [x] Munhålan 2 torra tops (gnides mot tänder, tandkött, på samt under tungan)
- [x] Läppar/runt munnen 2 fuktade tops
- [ ] Klamydia, svalg
- [ ] Gonorré, svalg

D BRÖSTKORG, RYGG, BUK

- [ ] Sårskada
- [ ] Hudmissfärgning
- [ ] Hudavskrap
- [ ] Annat _____
- [x] Inga skador
- [ ] Smärta vid rörelse
- [ ] Smärta vid palpation
- [ ] Svullnad

PROVTAGNING

- [ ] Fuktad tops från besudling (ange lokal)

_____

_____

E ARMAR OCH HÄNDER

- [ ] Sårskada
- [ ] Hudmissfärgning
- [ ] Hudavskrap
- [ ] Annat _____
- [x] Inga skador
- [ ] Smärta vid rörelse
- [ ] Smärta vid palpation
- [ ] Svullnad

PROVTAGNING

- [x] Fingertvätt/naglar med fuktad spetsig tops
- [ ] Fuktad tops från besudling (ange lokal)

_____

_____

F SKINKOR, BEN, FÖTTER

- [ ] Sårskada
- [ ] Hudmissfärgning
- [ ] Hudavskrap
- [ ] Annat _____
- [x] Inga skador
- [ ] Smärta vid rörelse
- [ ] Smärta vid palpation
- [ ] Svullnad

PROVTAGNING

- [ ] Fuktad tops från besudling (ange lokal)

_____

_____

KVINNA ♀

20050809-5080
Frid. Ebba
Bergslagsvägen 98 A Lg...
731 11 Kolsva

☒ Trosor tillvaratagna
☐ Tampong tillvaratagen

G KÖNSORGANEN

Yttre könsorgan: könsbehåring, yttre blygdläppar, inre blygdläppar, urinrörsmynning, slidöppning och mellangård

☐ Sårskada
☒ Smärta vid palpation
☐ Hudmissfärgning
☒ Svullnad
☐ Hudavskrap
☒ Annat Blodhållblandad flytning
☐ Inga skador

PROVTAGNING

☒ Slidöppningen/mellangården 2 fuktade tops
☐ Fuktad tops från besudling (ange lokal):

☐ Gonorré, urinrör

H

Yttre könsorgan: kammas/tejpas ✓

☐ Kamning/tejpning

G

Inre könsorgan: slida, bakre fornix, livmodertapp, livmoderhals (OBS! Använd endast vatten – ej glidmedel)

Bimanuell palpation: livmodertappen, livmodern, äggstockar/äggledare

Pat samtycker ej

☐ Ömhet vid palpation
☐ Avvikande palpationsfynd
☐ Sårskada
☒ Svullnad
☐ Slemhinneblödning
☐ Annat
☐ Inga skador

PROVTAGNING

☒ Livmodertapp 2 torra tops
☒ Bakre fornix 2 torra tops

☒ Klamydia, livmodertapp + bakre fornix (samma tops)
☐ Gonorré, livmodertapp
☐ Direktutstryk (wetsmear)
Spermier ☐ påvisade
☐ levande ☐ ej levande
☐ ej påvisade

I ANALOMRÅDET

☐ Ärrbildning
☐ Svullnad
☐ Sårskada
☐ Smärta vid palpation
☐ Hudmissfärgning
☐ Slutmuskelskada vid palpation
☐ Hudavskrap
☐ Annat
☒ Inga skador

PROVTAGNING

☐ Ändtarmsmynningen 2 fuktade tops
☐ Fuktad tops från besudling (ange lokal):

Proktoskopi (OBS! Använd endast vatten – ej glidmedel)

☐ Sårskada
☐ Svullnad
☐ Slemhinneblödning
☐ Annat
☐ Inga skador

☐ Längre upp i ändtarmen 2 torra tops

☐ Klamydia, ändtarm
☐ Gonorré, ändtarm

MAN ♂

☐ Kalsonger tillvaratagna

G KÖNSORGANEN

Yttre könsorgan: könsbehåring, penisskaft, förhud, frenulum, ollon, urinrörsmynning, pung

☐ Sårskada
☐ Hudmissfärgning
☐ Hudavskrap
☐ Annat _____
☐ Smärta vid palpation
☐ Svullnad

_____

☐ Inga skador

PROVTAGNING

☐ Ollonet 1 fuktad tops
☐ Under förhuden 1 fuktad tops
☐ Penisskaftet 2 fuktade tops
☐ Fuktad tops från besudling (ange lokal)

_____

☐ Klamydia, urinprov
☐ Gonorré, urinrörsmynning

H

Yttre könsorgan: kammas/tejpas

☐ Kamning/tejpning

I ANALOMRÅDET

☐ Ärrbildning
☐ Sårskada
☐ Hudmissfärgning
☐ Hudavskrap
☐ Annat _____
☐ Svullnad
☐ Smärta vid palpation
☐ Slutmuskelskada vid palpation

_____

☐ Inga skador

PROVTAGNING

☐ Ändtarmsmynningen 2 fuktade tops
☐ Fuktad tops från besudling (ange lokal)

_____

☐ Längre upp i ändtarmen 2 torra tops

Proktoskopi (OBS! Använd endast vatten – ej glidmedel)

☐ Sårskada
☐ Slemhinneblödning
☐ Annat _____
☐ Svullnad

_____

☐ Inga skador

☐ Klamydia, ändtarm
☐ Gonorré, ändtarm

Patientens namn:

Datum:

Undersökarens namn:

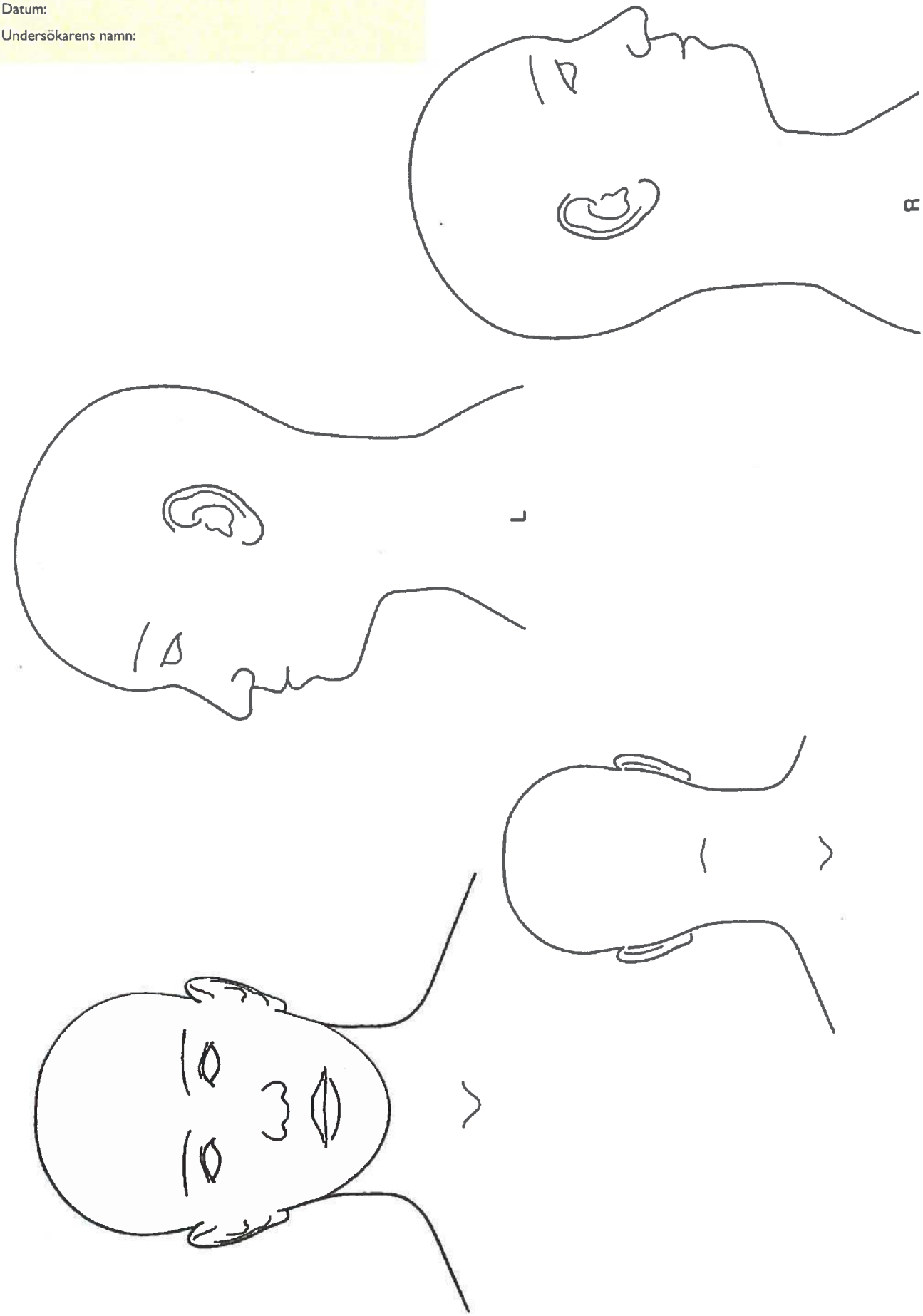

Patientens namn:

Datum:

Undersökarens namn:

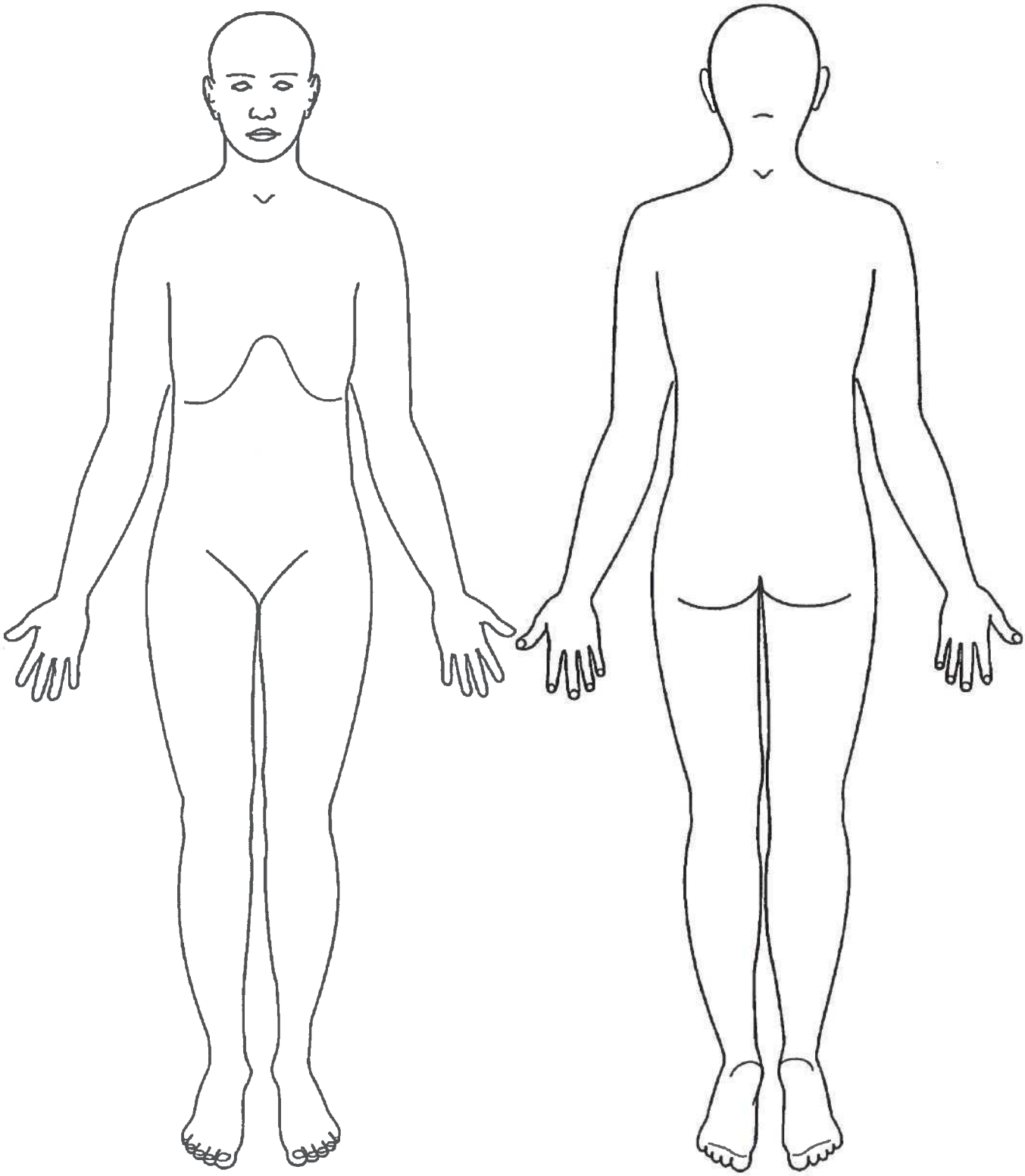

Patientens namn:

Datum:

Undersökarens namn:

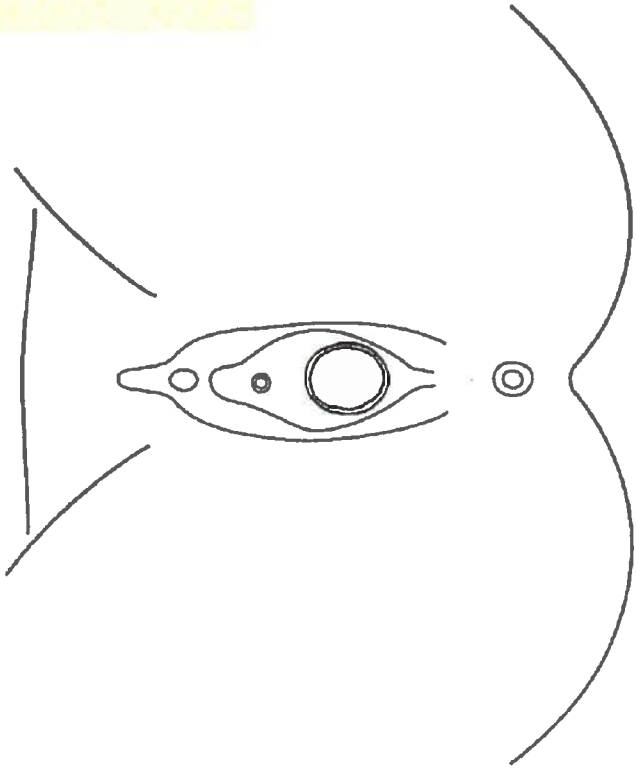

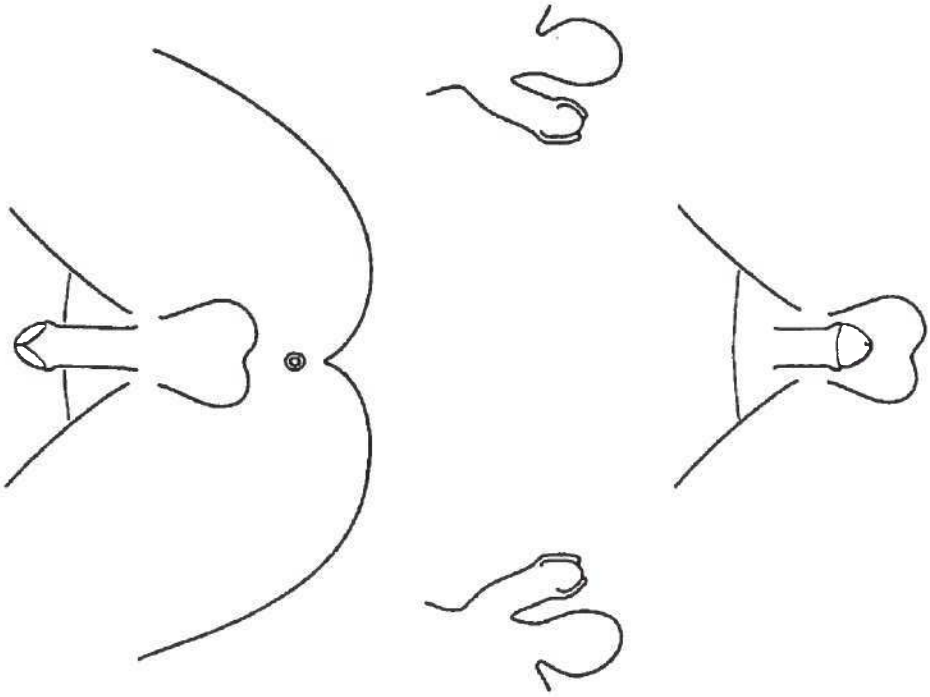

MALL FÖR RÄTTSINTYG

Till polismyndigheten i *(ange län)*
(Adress)

RÄTTSINTYG

Ert dnr *(ex K12345-10)*

FORMALIA

Den *(datum, klockslag)* utfördes undersökning av *(NN)* vid besök på *(klinik, sjukhus)*. Undersökningen utfördes av *(läkarens namn)* på *(plats)* i närvaro av *(till exempel sjuksköterskans namn)*. Patientens identitet styrkt genom *ID-kort/körkort/personlig kännedom/annat*. Patienten medger att *undersökning/begränsad undersökning* utförs.

(Datum) inkom begäran om yttrande från polismyndigheten i *(ange län)* avseende *(NN)*.

Samtycke till utfärdande av rättsintyg *(ange ett av följande alternativ)*
har lämnats till läkaren av patienten
har lämnats till polisen/åklagare (enligt uppgift från polisen/åklagare)
krävs ej, misstanke om brott med minimistraff ett års fängelse eller försök till brott med minimistraff två års fängelse
krävs ej, misstanke om brott mot underårig enligt 3, 4 eller 6 kap brottsbalken.

Information i enlighet med 6 § lagen (2005:225) om rättsintyg och personuppgiftslagen (1998:204) *har lämnats av undersökande/har lämnats av annan/har inte lämnats.*

BAKGRUNDSINFORMATION

(NN) inkom för undersökning *(ange omständigheterna kring ankomsten, till exempel åtföljd av polis/anhörig/med ambulans)*

Av *polisrapport/förhörsprotokoll/patientjournalen* framgår

(Skriv i fritext en kort sammanfattning av den information som framkommit utifrån en/flera av källorna ovan. Var noga med att detta är något som du inte kan intyga, varför formuleringen är viktig. Till exempel bör "målsägande blev våldtagen vaginalt tisdag 12 januari 2017" undvikas till förmån för "målsägande skall enligt egen utsago ha blivit utsatt för vaginalt samlag tisdag 12 januari 2017".)

Övrigt

fortsättning **MALL FÖR RÄTTSINTYG**

SÄRSKILD FRÅGESTÄLLNING *(om sådan finns)*
I begäran om rättsintyg har följande särskilda frågeställningar anförts:

UNDERSÖKNINGSPROTOKOLL
Vid undersökningen som omfattade *hela kroppsytan samt synliga kroppsöppningar/ej fullständig kroppsundersökning (specificera begränsningen)* kunde följande noteras:

1. *Normal/kraftig/mager* kroppsbyggnad, *(vikt och längd)*. Allmäntillstånd *(ange påverkan, tecken till akut krisreaktion med mera)*.

2. Kroppsundersökning
   (Redogör för systematisk undersökning region för region, beskriv alla avvikande förhållanden: storlek, form, konsistens och exakt läge. Smärta? Ömhet? Tecken på skada? Ange även avsaknad av skada.)

3. Genitalundersökning
   Kvinna
   Vid yttre inspektion normala förhållanden i de yttre könsorganen. För ögat oretade slemhinnor i slidan, normal flytning. Livmodertappen för ögat utan anmärkning. Livmodern palperas normalstor, mobil och oöm. Oöm vid palpation över äggledare och äggstockar.

   Eller
   (Ange avvikande förhållanden vid undersökning av könsorganen.)

   Man
   Vid yttre inspektion och palpation normala förhållanden i de yttre könsorganen.

   Eller
   (Ange avvikande förhållanden vid undersökning av könsorganen.)

4. *(Ange om skisser gjorts eller fotografier tagits).*

5. Tillvarataget material för kriminalteknisk undersökning
   Venblod/urin/spårsäkring har tillvaratagits.
   Proverna har identitetsmärkts och lämnats till polismyndigheten i *(ange län)*.

6. Medicinsk provtagning
   Fullständig provtagning utförd/begränsad provtagning utförd på grund av (ange anledning).
   Infektionsprover normala/positiva/provsvar saknas.

   (Ange provsvar på S-etanol, förkomst/ej förekomst av spermier, annan provtagning av värde för rättsintyget. Ange också vilka eventuella kompletterande undersökningar som gjorts och resultaten av dessa.)

fortsättning MALL FÖR RÄTTSINTYG

UTLÅTANDE

Med stöd av vad som framkommit av bakgrundsinformationen och vid den genomförda undersökningen av __(NN)__ avger jag följande utlåtande:

Undersökningsfynd

att __(NN)__ företett tecken på __(art av våld)__ våld mot __(kroppsdel/ar)__ *(sammanfattande beskrivning)*.

Skadornas ålder

att skadornas utseende *kan tala för att de uppkommit vid den i polisrapporten nämnda tiden (år-månad-dag) eller annan näraliggande tid.*

Eller

Skadornas utseende är förenligt/icke förenligt med den uppgivna tidpunkten (år-månad-dag) för skadornas uppkomst.

Skadornas uppkomstsätt

att undersökningsfynden *visar att/talar starkt för att/talar för att/talar möjligen för att/tillåter ingen slutsats om* de orsakats av __(t ex våldsinverkan av annan person genom slag och/eller sparkar)__.

Eller

att skadornas utseende är *förenligt/icke förenligt* med att de orsakats på det sätt som framgår av uppgivet händelseförlopp. *(Vid olika versioner av händelseförloppet ange vilken version som hänvisas till.)*

Skadornas svårighetsgrad

att skadan varit *lindrig/varken lindrig eller livshotande/livshotande (skadans spontana läkningsförlopp är avgörande, endast dessa tre graderingar är användbara ur juridisk synpunkt).*

att *skadan kan/inte kan förväntas ge fysiska men/det ännu är för tidigt att uttala sig om fysiska men.*

att *skadan kan/inte kan förväntas ge psykiska men/det ännu är för tidigt att uttala sig om psykiska men.*

Eller

att __(NN)__ inte företett några skador.

att avsaknad av skador ej talar emot det uppgivna händelseförloppet *(om så är fallet)*.

Ort, datum

Intygsutfärdande läkares namn, tjänstetitel
Tjänsteställe, adress, telefon

Polisen

Region Bergslagen
Forensiska sektionen
Box 739
791 29 FALUN

Datum
2019-02-18

Diarienummer
K101243-19
5703/3965-19

Protokoll över klädundersökning

Inledande uppgifter

Undersökningen begärd av:	Kammaråklagare Kristina Modig, Åklagarkammaren i Falun.
Anledning till undersökningen:	Anmälan om våldtäkt mot barn. Byxor. Beslag från Ebba Frid (mä)
Undersökningsansvarig:	Kriminaltekniker Peter Karlsson
Plats och tider för undersökningen:	Miljörum. Forensiska sektionen Falun. Undersökningen påbörjades den 1 februari 2019.
Övrig information:	Byxan, beslag 2019-5000-BG9120-1har sänts till Nationellt forensiskt centrum (NFC) med en begäran om forensisk undersökning. Ändamålet med undersökningen hos NFC är att söka sperma och att om möjligt utföra en DNA-analys. **NFC diarienummer 2018019919.**

Beskrivning av material

En svart byxa-tights, varumärke ”HM-sport”, okänd storlek.

Bild 1. *Byxor, svarta tights, beslag 2019-5000-BG9120-1.*

Iakttagelser och undersökningar

Byxan granskades visuellt och med forensisk ljuskälla. I området vid byxans gren fanns besudlingar. Vid test av en besudling med förprövningsmedel för sperma erhölls en svag reaktion som för sperma.
Vi undersökningen av byxan konstaterades inga skador mer än det som bedöms vara normal förslitning av byxan.
Byxan har sänts till Nationellt forensiskt centrum (NFC) med en begäran om forensisk undersökning. Ändamålet med undersökningen hos NFC är att söka sperma och att om möjligt utföra en DNA-analys. **NFC diarienummer 2018019919.**

Undersökningsmetoder

Visuell granskning och granskning med forensisk ljuskälla. Fotografering. Test av en besudling med förprövningsmedel för sperma (Kind).

Sammanställning av undersökningar och resultat

Byxan granskades visuellt och med forensisk ljuskälla. I området vid byxans gren fanns besudlingar. Vid test av en besudling med förprövningsmedel för sperma erhölls en svag reaktion såsom för sperma.
Byxan har sänts till Nationellt forensiskt centrum (NFC) med en begäran om forensisk undersökning. Ändamålet med undersökningen hos NFC är att söka sperma och att om möjligt utföra en DNA-analys. **NFC diarienummer 2018019919.**

Materialförteckning

Gods

Material-märkning	Beslagsnr	Beskrivning	Platsbeskrivning	Tillvarataget av
5703/3965-19/G001	2019-5000-BG9120-1	Byxor, svarta tights	Beslag från Ebba Frid.	Insp E.Thorstensson

Spår

Inga spår förtecknade.

Falun den 18/2 2019

Peter Karlsson
Kriminaltekniker

Polisen

Elektroniskt underskriven av Åsa Jufvas 2019-03-05 07:31

Nationellt forensiskt centrum - NFC
Sakkunnigutlåtande

Datum	Vårt diarienummer
2019-03-05	2019002354
Ert datum	Er beteckning
2019-01-30	5000-K101243-19

Polismyndigheten
Forensiska sektionen region Bergslagen Falun
Peter Karlsson
Box 1804
701 18 Örebro

Uppdragsgivare

Polismyndigheten

Allmän information om NFC:s sakkunnigutlåtanden

Återgivande av sakkunnigutlåtande

Vid återgivande av denna redovisning ska detta i normalfallet göras i sin helhet. Om utdrag ur redovisningen återges i annat dokument ska detta följas av en tydlig hänvisning till ursprungsdokumentet.

Standardförfarande och metoder

Standardförfarande och metoder som har använts anges med dokumentbeteckning. Standardförfarande och metoder som ingår i laboratoriets ackreditering enligt ISO/IEC 17025 är markerade med asterisk (*). För förklaring av dokumentbeteckningar hänvisas till laboratoriets hemsida på IntraPolis eller Internet. Önskas mer information kontakta ärendeansvarig.

Utlåtandeskala

För information om utlåtandeskalan, se näst sista sidan.

SWEDAC ACKREDITERING
Ackred. nr 1521
Provning
ISO/IEC 17025

Polisen

Elektroniskt underskriven av Åsa Jufvas 2019-03-05 07:31

Nationellt forensiskt centrum - NFC
Sakkunnigutlåtande

Datum	Vårt diarienummer
2019-03-05	2019002354
Ert datum	Er beteckning
2019-01-30	5000-K101243-19

Material, metodik och materialhantering

DNA-prov arkiveras vid laboratoriet i minst 30 år. Arkiveringstiden är kopplad till brottskategori.

Beteckning	Undersökningsmaterial
5703/3965-19/G001	**Byxor, svarta tights** **Beslag från Ebba Frid.** Beslagsnr: 2019-5000-BG9120-1 Uppdragsgivarens beteckning: 5703/3965-19/G001 Forums materialnr: 201900235410 Materialhantering: Materialet återgår separat Metodik: 859*, 666*, 869*, 744*, 727*, 736*
5703/3965-19/G004	**Trosor.** **Från Frid, Ebba Elvira Magdalena Silvia. Pnr 050809-5080.** Uppdragsgivarens beteckning: 5703/3965-19/G004 Forums materialnr: 201900235409 Materialhantering: Materialet återgår separat Metodik: 859*, 666*, 869*, 744*
5703/3965-19/S007-S009	**Vaginalprov på fyra tops. Slidöppningen/mellangården, Livmodertappen och Bakre fornix.** **Från Frid, Ebba Elvira Magdalena Silvia. Pnr 050809-5080.** Uppdragsgivarens beteckning: 5703/3965-19/S007-S009 Forums materialnr: 201900235407 Materialhantering: Materialet återgår separat Metodik: 859*, 666*

Beteckning /Provid	Jämförelsematerial
DNA-AE-034076	Angivet namn: Ebba Elvira Magdalena Silvia Frid Personnummer: 050809-5080 Provtyp: Blod i rör Uppdragsgivarens beteckning: DNA-AE-034076 Forums materialnr: 201930301301 Materialhantering: Materialet kastas Metodik: 870*, 869*, 736*, 765*

Polismyndigheten
Nationellt forensiskt centrum - NFC
581 94 Linköping • Tel 010-562 80 00 vxl • Fax 013-14 57 15
E-post registrator.nfc@polisen.se • www.nfc.polisen.se

SWEDAC ACKREDITERING
Ackred. nr 1521
Provning
ISO/IEC 17025

Polisen

Elektroniskt underskriven av Åsa Jufvas 2019-03-05 07:31

Nationellt forensiskt centrum - NFC
Sakkunnigutlåtande

Datum	Vårt diarienummer
2019-03-05	2019002354
Ert datum	Er beteckning
2019-01-30	5000-K101243-19

DNA-AF-385474	Angivet namn: Kim Andersson Personnummer: 000805-8554 Provtyp: Salivprov på FTA-kort Uppgifter i Utrednings-/DNA-registret: Kim Andersson, 20000805-8554 Uppdragsgivarens beteckning: DNA-AF-385474 Forums materialnr: 201732632301 Materialhantering: Materialet är kastat Metodik: 870*, 869*, 736*, 765*
DNA-AG-004471	Angivet namn: Richard Björkström Personnummer: 930110-4551 Provtyp: Salivprov på FTA-kort Uppgifter i Utrednings-/DNA-registret: Richard Björkström, 19930110-4551 Uppdragsgivarens beteckning: DNA-AG-004471 Forums materialnr: 201930245901 Materialhantering: Materialet är kastat Metodik: 870*, 869*, 736*, 765*

Ändamål

Ändamålet är att undersöka om det på undersökningsmaterialen förekommer biologiska spår som avseende DNA kommer från någon av de under jämförelsematerial nämnda personerna eller annan person. Vilken typ av spår som eftersökts på respektive material framgår nedan.

Undersökningsrelaterad information

DNA

För information om undersökning av biologiska spår och DNA se:
https://nfc.polisen.se/trycksaker/faktablad/dokument-om-dna/

SWEDAC ACKREDITERING
Ackred. nr 1521
Provning
ISO/IEC 17025

Polisen

Elektroniskt underskriven av Åsa Jufvas 2019-03-05 07:31

Nationellt forensiskt centrum - NFC
Sakkunnigutlåtande

Datum	Vårt diarienummer
2019-03-05	2019002354
Ert datum	Er beteckning
2019-01-30	5000-K101243-19

Undersökning och slutsats

5703/3965-19/G001	Byxor, svarta tights. Beslag från Ebba Frid. *Forums materialnr: 201900235410*
DNA	I en undersökt besudling (i grenen) påvisades sperma. Analysen visar en blandning av DNA från minst tre personer. Resultaten talar starkt för att del av DNA:t kommer från Andersson (*Grad +3*), om man bortser från möjligheten att det kommer från en nära släkting. Resultaten talar starkt för att del av DNA:t kommer från Björkström (*Grad +3*), om man bortser från möjligheten att det kommer från en nära släkting. Resultaten talar starkt för att del av DNA:t kommer från Frid (*Grad +3*), om man bortser från möjligheten att det kommer från en nära släkting. I ytterligare en undersökt besudling (i grenen) påvisades sperma. Analysen visar en blandning av DNA från minst två personer. Resultaten talar starkt för att del av DNA:t kommer från Björkström (*Grad +3*), om man bortser från möjligheten att det kommer från en nära släkting. Resultaten talar starkt för att del av DNA:t kommer från Frid (*Grad +3*), om man bortser från möjligheten att det kommer från en nära släkting. Resultaten talar extremt starkt för att /DNA:t <u>inte</u> kommer från Andersson (*Grad -4*).

5703/3965-19/G004	Trosor. Från Frid, Ebba Elvira Magdalena Silvia. Pnr 050809-5080. *Forums materialnr: 201900235409*
DNA	I/på trosan kunde sperma inte påvisas.

5703/3965-19/S007-S009	Vaginalprov på fyra tops. Slidöppningen/mellangården, Livmodertappen och Bakre fornix.. Från Frid, Ebba Elvira Magdalena Silvia. Pnr 050809-5080. *Forums materialnr: 201900235407*
DNA	Sperma kunde inte påvisas.

Polismyndigheten
Nationellt forensiskt centrum - NFC
581 94 Linköping • Tel 010-562 80 00 vxl • Fax 013-14 57 15
E-post registrator.nfc@polisen.se • www.nfc.polisen.se

SWEDAC ACKREDITERING
Ackred. nr 1521
Provning
ISO/IEC 17025

Polisen

Elektroniskt underskriven av Åsa Jufvas 2019-03-05 07:31

Nationellt forensiskt centrum - NFC
Sakkunnigutlåtande

Datum	Vårt diarienummer
2019-03-05	2019002354
Ert datum	Er beteckning
2019-01-30	5000-K101243-19

Handläggning

Undersökning	Handläggare
DNA	forensikern Åsa Jufvas (ansvarig handläggare) forensikern Hanna Elnegård laborantaspiranten Linda Erlandsson

Frågor riktas i första hand till forensikern Åsa Jufvas (ärendeansvarig), direkttelefon 010-56 281 99. Eventuell kallelse till rättegång ställs till den ansvarige handläggaren för berörd undersökningstyp.

Åsa Jufvas
Forensiker

Polismyndigheten
Nationellt forensiskt centrum - NFC
581 94 Linköping • Tel 010-562 80 00 vxl • Fax 013-14 57 15
E-post registrator.nfc@polisen.se • www.nfc.polisen.se

SWEDAC ACKREDITERING
Ackred. nr 1521
Provning
ISO/IEC 17025

Polisen

Elektroniskt underskriven av Åsa Jufvas 2019-03-05 07:31

Nationellt forensiskt centrum - NFC
Sakkunnigutlåtande

Datum	Vårt diarienummer
2019-03-05	2019002354
Ert datum	Er beteckning
2019-01-30	5000-K101243-19

Utlåtandeskala

Utlåtandeskalan är särskilt utarbetad för NFC:s resultatvärdering som baseras på det logiska angreppssättet. För mer information se www.nfc.polisen.se/tjanster/utlatandeskala.

Grad +4 Resultaten talar extremt starkt för att ...
Det bedöms vara extremt mycket mer sannolikt att få dessa resultat om huvudhypotesen är sann än om den alternativa hypotesen är sann.

Grad +3 Resultaten talar starkt för att ...
Det bedöms vara mycket mer sannolikt att få dessa resultat om huvudhypotesen är sann än om den alternativa hypotesen är sann.

Grad +2 Resultaten talar för att ...
Det bedöms vara mer sannolikt att få dessa resultat om huvudhypotesen är sann än om den alternativa hypotesen är sann.

Grad +1 Resultaten talar i någon mån för att ...
Det bedöms vara något mer sannolikt att få dessa resultat om huvudhypotesen är sann än om den alternativa hypotesen är sann.

Grad 0 Resultaten talar varken för eller emot att ...
Det bedöms vara ungefär lika sannolikt att få de erhållna resultaten om huvudhypotesen är sann som om den alternativa hypotesen är sann.

Grad -1 Resultaten talar i någon mån för att ... inte ...
Det bedöms vara något mer sannolikt att få dessa resultat om den alternativa hypotesen är sann än om huvudhypotesen är sann.

Grad -2 Resultaten talar för att ... inte ...
Det bedöms vara mer sannolikt att få dessa resultat om den alternativa hypotesen är sann än om huvudhypotesen är sann.

Grad -3 Resultaten talar starkt för att ... inte ...
Det bedöms vara mycket mer sannolikt att få dessa resultat om den alternativa hypotesen är sann än om huvudhypotesen är sann.

Grad -4 Resultaten talar extremt starkt för att ... inte ...
Det bedöms vara extremt mycket mer sannolikt att få dessa resultat om den alternativa hypotesen är sann än om huvudhypotesen är sann.

I de fall en av hypoteserna kan uteslutas används andra uttryckssätt såsom ”är”, ”är inte” eller ”kan uteslutas att”, i stället för den graderade skalan.

Polismyndigheten
Nationellt forensiskt centrum - NFC
581 94 Linköping • Tel 010-562 80 00 vxl • Fax 013-14 57 15
E-post registrator.nfc@polisen.se • www.nfc.polisen.se

SWEDAC ACKREDITERING
Ackred. nr 1521
Provning
ISO/IEC 17025

Polisen

Elektroniskt underskriven av Åsa Jufvas 2019-03-05 07:31

Nationellt forensiskt centrum - NFC
Sakkunnigutlåtande

Datum	Vårt diarienummer
2019-03-05	2019002354
Ert datum	Er beteckning
2019-01-30	5000-K101243-19

Protokoll från NFC

Nationellt forensiskt centrum (NFC) innefattar det centrala laboratoriet i Linköping (tidigare Statens kriminaltekniska laboratorium – SKL) samt laboratorierna i Stockholm, Göteborg och Malmö. NFC är en gemensam organisatorisk avdelning inom Polismyndigheten men det kommer under en övergångsperiod vara skillnader i utseende och omfattning i de utlåtanden och protokoll som skickas från respektive laboratorium inom NFC. Vi arbetar för att ensa utformning av utlåtandena och protokollen. Detta är dock ett arbete som behöver processas under en tid inom respektive ämnesområde.

För de ämnesområden inom NFC som utförs på flera platser i Sverige kommer även undersökningsförfarandet att harmoniseras successivt.

Kvalitetsarbete och ackreditering

NFC arbetar med att ta fram ett gemensamt ledningssystem för kvalitetsarbetet, men fram till att detta är klart tillämpar vi olika styrdokument för den laborativa verksamheten beroende på geografisk placering i Sverige.

Ackreditering är en tredje parts bedömning av ledningssystem tillsammans med metoder och standardförfaranden. Bedömningen sker mot ISO/IEC 17025 eller ISO/IEC 17020. I Sverige utförs denna bedömning av Swedac som är Sveriges ackrediteringsorgan. Laboratoriet i Linköping har en ackreditering som omfattar frekvent använda metoder och standardförfaranden, vilket medför att en stor del av den laborativa verksamheten ingår. Laboratorierna i Stockholm, Göteborg och Malmö är ackrediterade för framkallning och identifiering av fingeravtryck.

Eftersom omfattningen av ackreditering varierar mellan laboratorierna inom NFC kommer det att markeras i utlåtanden och protokoll om undersökningen utförts inom ackreditering. Alla utlåtanden och protokoll ska dock vara av adekvat kvalitet. Målet för NFC är att all laborativ verksamhet som utförs frekvent ska vara ackrediterad, dock kommer det att dröja några år tills detta är uppnått.

Polismyndigheten
Nationellt forensiskt centrum - NFC
581 94 Linköping • Tel 010-562 80 00 vxl • Fax 013-14 57 15
E-post registrator.nfc@polisen.se • www.nfc.polisen.se

SWEDAC ACKREDITERING
Ackred. nr 1521
Provning
ISO/IEC 17025

Polisen

Hundinsats

Spermasök med kriminalsökhund 6/2-2019

Signerad av

Signerad datum

Enhet	Diarienr
Polisregion Bergslagen, Specialsökhund 1 Rgn Bergslagen	5000-K101243-19

Uppgiftslämnare	Datum	Tid
Källmalm, Martti	2019-02-08	07:25

Beslag verkställt	Material för analys
Nej	Nej

Mottaget	Mottaget datum	Tid

Sätt på vilket uppgift lämnats

Upprättad av
Martti Källmalm

Uppgiften avser
Kriminalsök med tjänstehund

Uppgift
Undertecknad med kriminalsökhunden Lei-Ann´s Dennis biträdde den forensiska undersökningen efter en anmäld våldtäkt mot barn.
Platsen var i en lägenhet på Gamla Landsvägen 12 B i Borlänge.

Hunden är utbildad och certiferad i att söka efter kroppsvätskor från människa som blod, sperma och lik.

Söket påbörjades 2019-02-06 ca 10.45 och var avslutat 2019-02-06 ca 11.30.
Platsen för söket var i en lägenhet bestående av2 rum och kök med badrum. Främsta uppgiften var att söka efter sperma.
Enligt uppgift var platsen för händelsen i sovrummet och i dubbelsängen kunde man se spår i fotändan. När forensiker använde ljuskälla så reflekterade från några fläckar.
Sök med hunden så markerade han dessa fläckar. Foremsikerna säkrade spåren.

Därefter söktes sängkläder separat och hunden markerade 2 lakan och 3 st plädar. Några av dessa var tvättade. Forensikerna säkrade dessa.

Vardagsrummet, badrummet och köket söktes utan att hunden kommer till markering.

Örebro dag som ovan

Martti Källmalm
Insp

Polismyndigheten
Region Bergslagen
PO Dalarna
Utredningsjouren

2019-01-29
5000-K101243-19

Fotodokumentation av lägenheten, Gamla landsvägen 12 B, lägenhet 1103, Borlänge. Husrannsakan genomförd av Insp Pär Öhagen och Pa Jennie Enhol 2019-01-29 klockan 10.30. Foton tagna av Pa Enhol.

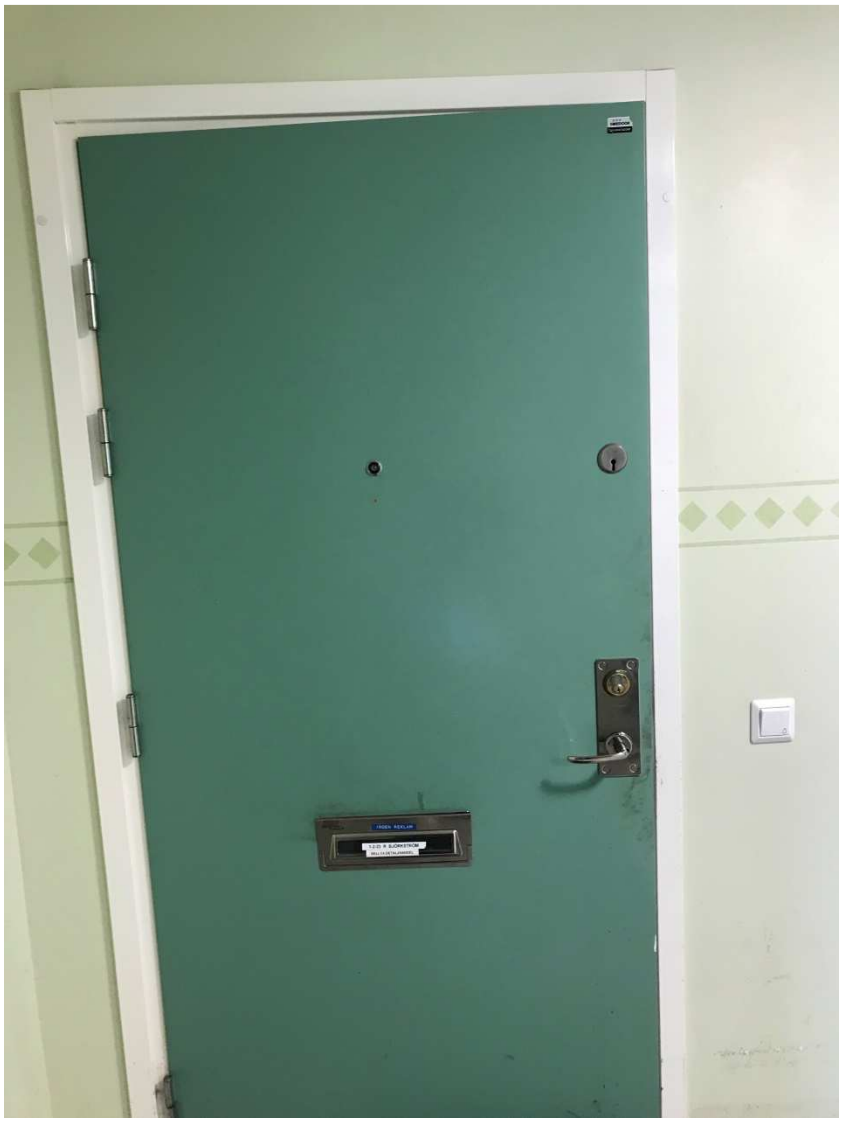

Foto visar lägenhetsdörr in till lägenhet 1103, Gamla landsvägen 12 B, Borlänge.

Polismyndigheten
Region Bergslagen
PO Dalarna
Utredningsjouren

2019-01-29
5000-K101243-19

Foto visar brevinkast in till lägenhet 1103, Gamla landsvägen 12 B, Borlänge.

Foto visar översiktsbild över hallen. Foto taget ifrån trapphuset. Rakt fram i bild är toaletten belägen. Dörröppningen till vänster i bild leder in till vardagsrummet.

Polismyndigheten
Region Bergslagen
PO Dalarna
Utredningsjouren

2019-01-29
5000-K101243-19

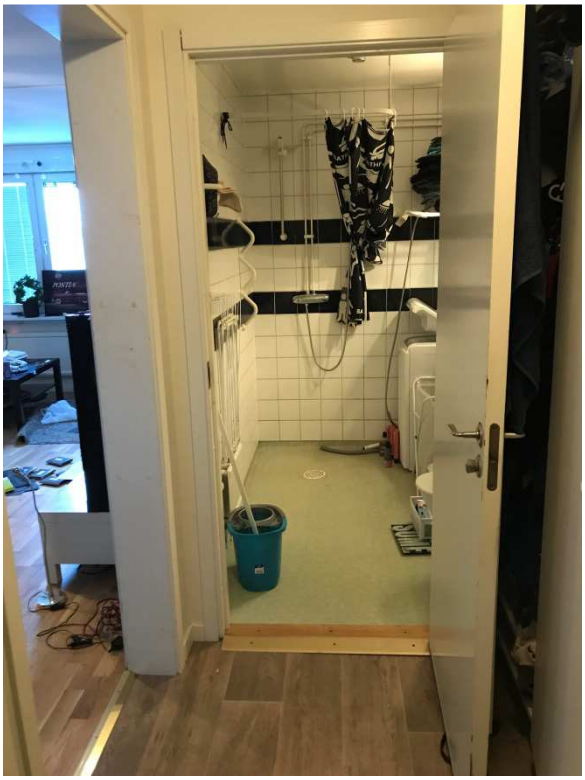

Foto visar översiktsbild över toaletten och dörröppningen till vänster i bild som leder in till vardagsrummet. Foto taget ifrån hallen.

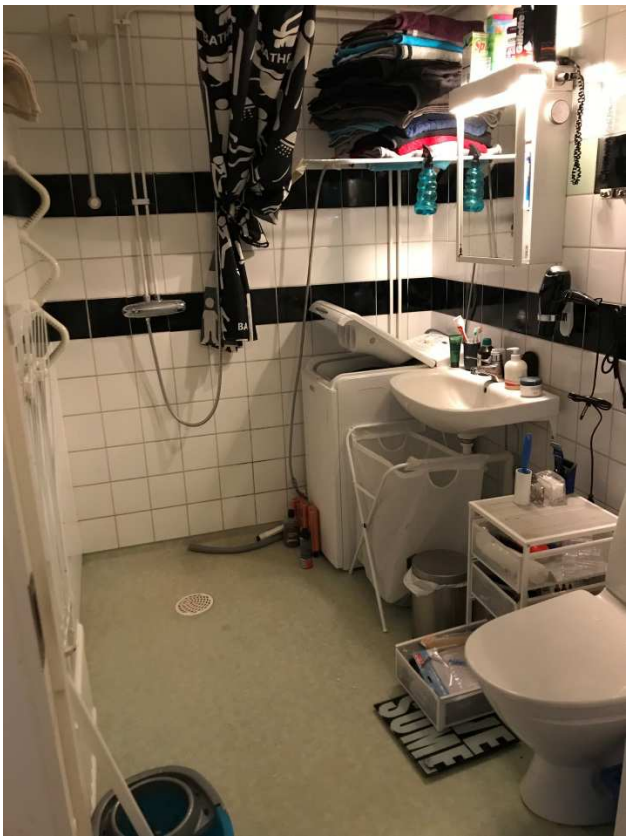

Foto visar översiktsbild över toaletten. Foto taget ifrån dörröppningen.

Polismyndigheten
Region Bergslagen
PO Dalarna
Utredningsjouren

2019-01-29
5000-K101243-19

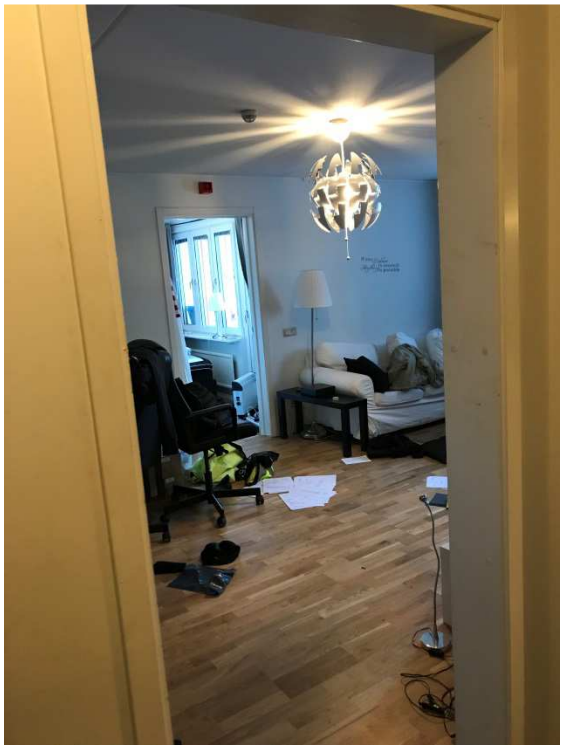

Foto visar översikt av vardagsrummet. Rakt fram i bild är sovrummet beläget. Foto taget ifrån hallen.

Foto visar vardagsrummet. Foto taget ifrån dörröppningen.

Polismyndigheten
Region Bergslagen
PO Dalarna
Utredningsjouren

2019-01-29
5000-K101243-19

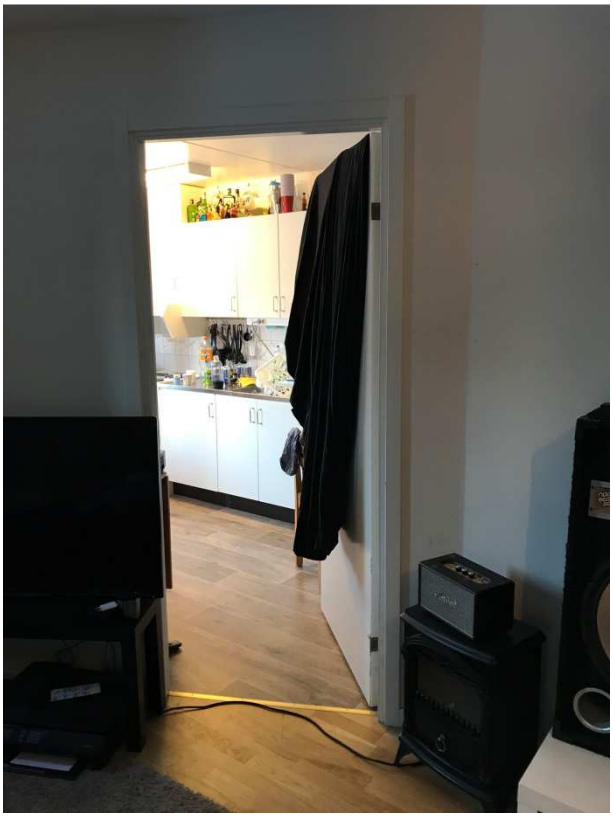

Foto visar dörröppningen in till köket. Foto taget ifrån vardagsrummet.

Foto visar översiktsbild av köket. Foto taget ifrån dörröppningen.

Polismyndigheten
Region Bergslagen
PO Dalarna
Utredningsjouren

2019-01-29
5000-K101243-19

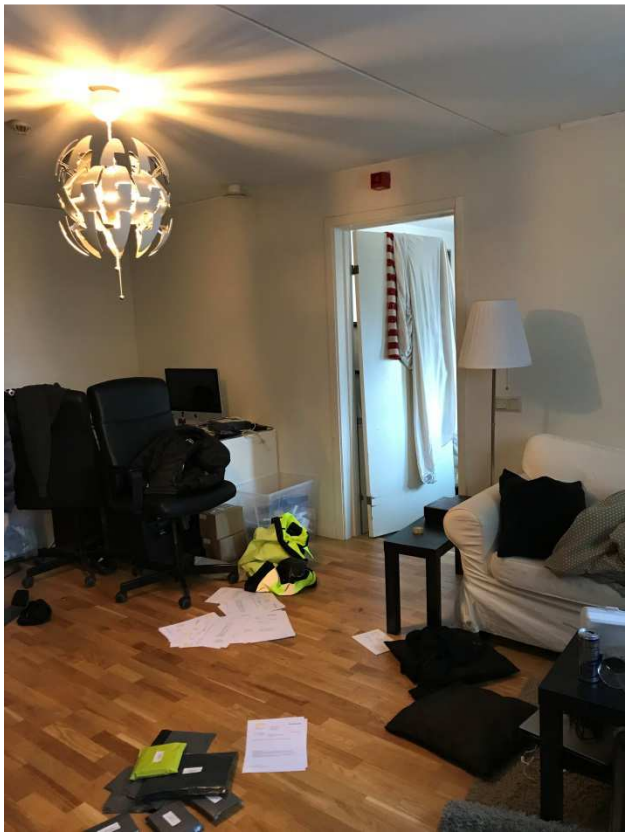

Foto visar vardagsrummet samt dörröppningen in till sovrummet. Foto taget ifrån köket.

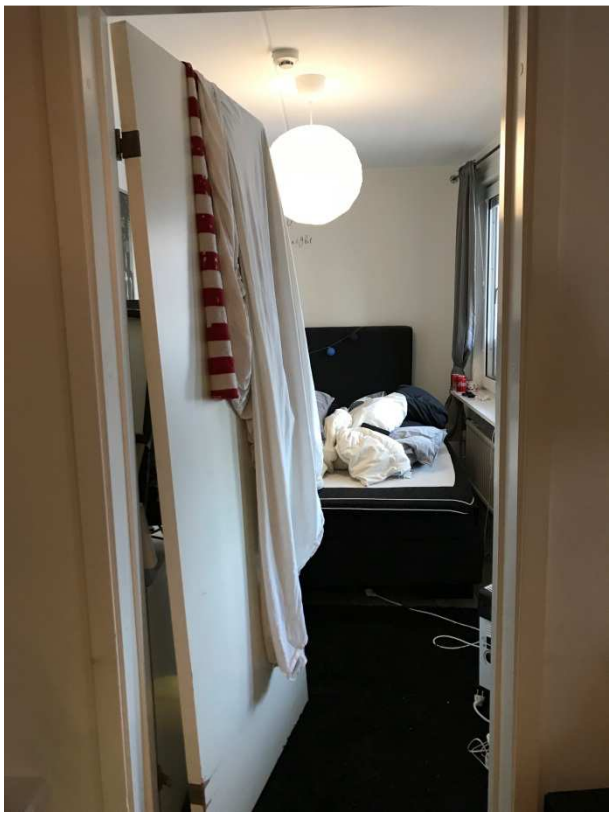

Foto visar dörröppningen in till sovrummet. Foto taget ifrån vardagsrummet.

Polismyndigheten
Region Bergslagen
PO Dalarna
Utredningsjouren

2019-01-29
5000-K101243-19

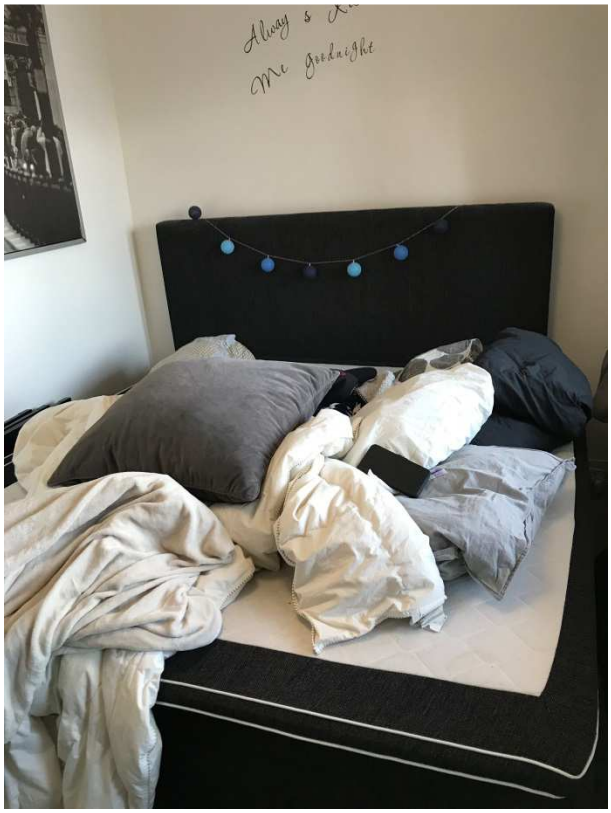

Foto visar sängen i sovrummet. Foto taget ifrån dörröppningen.

Foto visar sängen i sovrummet.

Polismyndigheten
Region Bergslagen
PO Dalarna
Utredningsjouren

2019-01-29
5000-K101243-19

Foto visar dörröppningen in till sovrummet och sängen. Foto taget ifrån vardagsrummet.

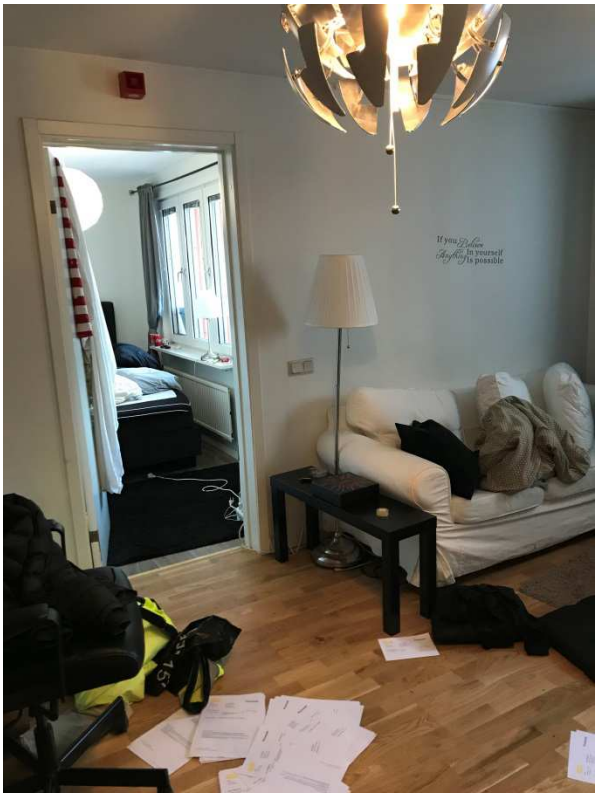

Foto visar vardagsrummet och dörröppningen in till sovrummet.

Polismyndigheten
Region Bergslagen
PO Dalarna
Utredningsjouren

2019-01-29
5000-K101243-19

Foto visar bokhylla i vardagsrummet där en kolsyrepistol ligger.

Foto visar närbild på kolsyrepistolen.

Polismyndigheten
Region Bergslagen
PO Dalarna
Utredningsjouren

2019-01-29
5000-K101243-19

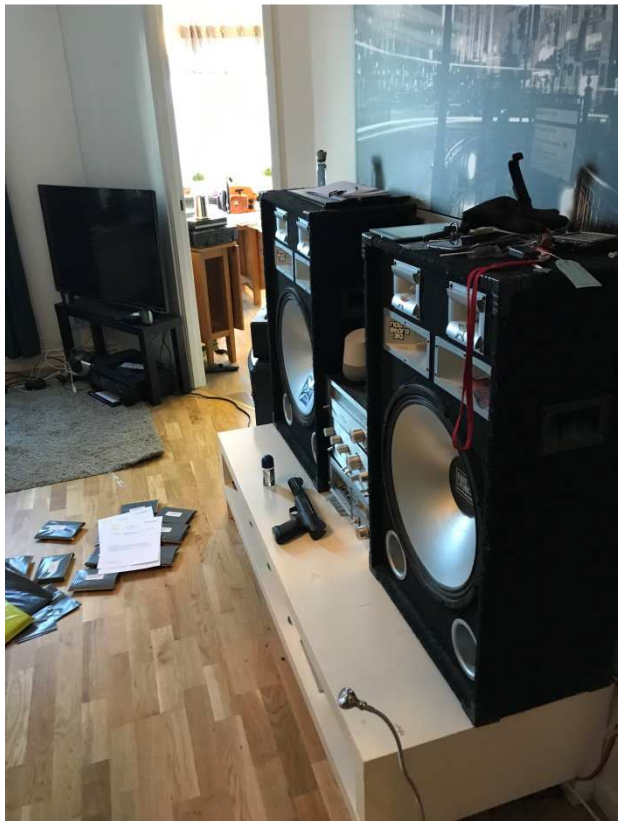

Foto visar tv-bänken i vardagsrummet där en luftpistol ligger.

Foto visar närbild på luftpistolen.

Polismyndigheten
Region Bergslagen
PO Dalarna
Utredningsjouren

2019-01-29
5000-K101243-19

Foto visar vardagsrummet.

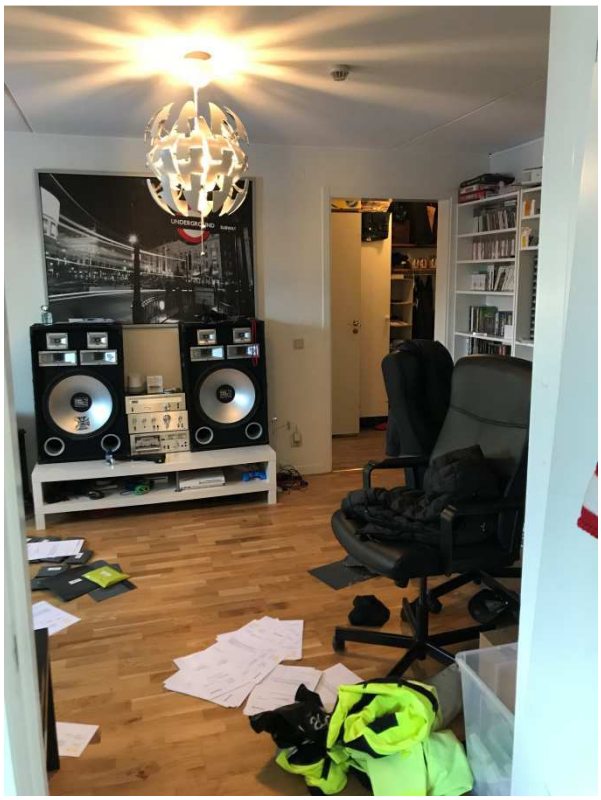

Foto visar vardagsrummet. Rakt fram till höger i bild är dörröppningen ut till hallen.
Foto taget ifrån sovrummet.

Polismyndigheten
Region Bergslagen
PO Dalarna
Utredningsjouren

2019-02-04
5000-K101243-19

Fotodokumentation av beslag 2019-5000-BG10661. Fotodokumentation i samband med husrannsakan, Gamla Landsvägen 12B, lägenhet 1103, i Borlänge, 2019-01-29. Foton tagna av Pa Jennie Enhol.

Foto visar sovrummet där beslag 2019-5000-BG10661-1 anträffades på fönsterbrädan.

Polismyndigheten
Region Bergslagen
PO Dalarna
Utredningsjouren

2019-02-04
5000-K101243-19

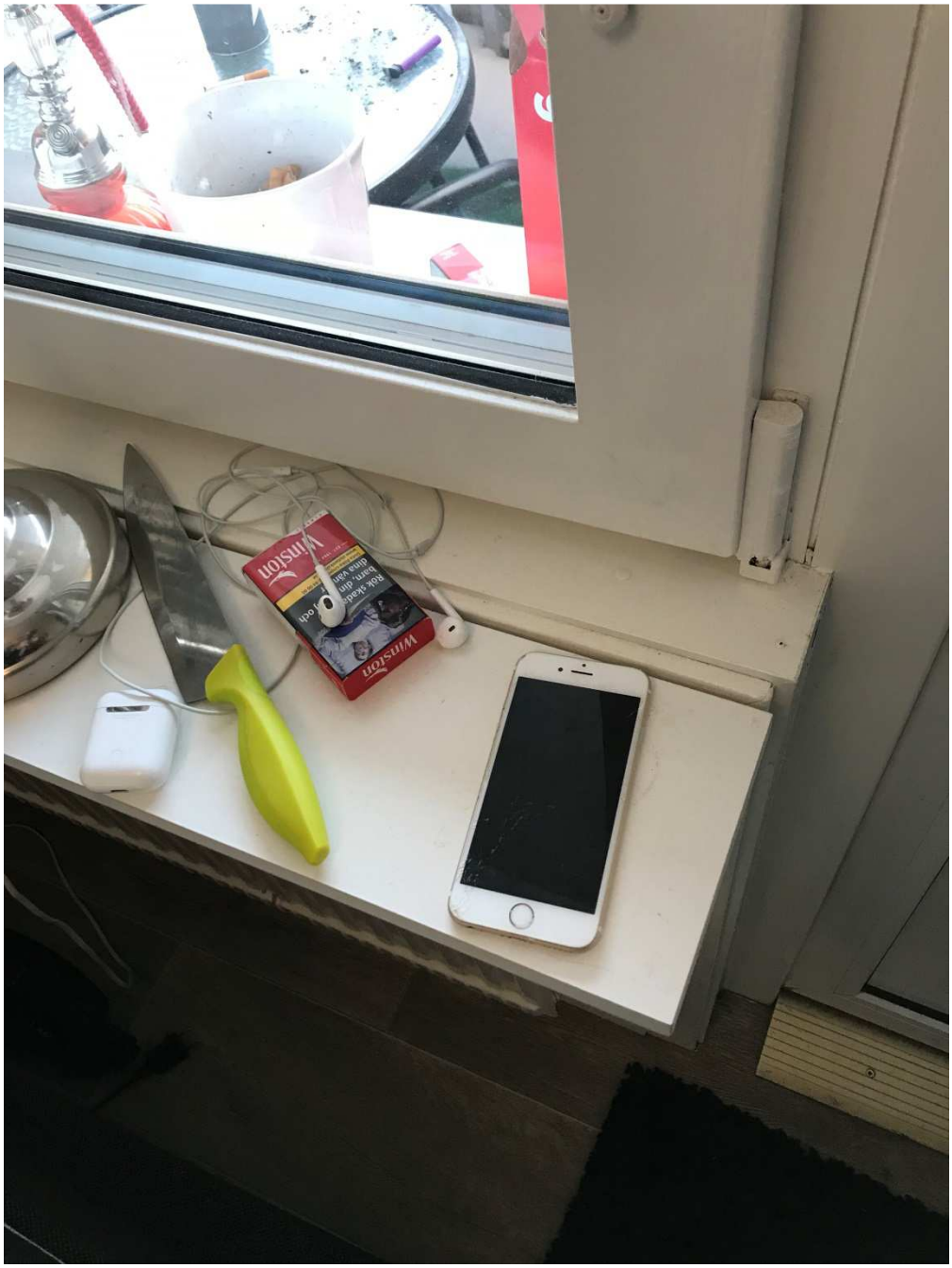

Foto visar närbild på beslag 2019-5000-BG10661-1.

Polismyndigheten
Region Bergslagen
PO Dalarna
Utredningsjouren

2019-02-04
5000-K101243-19

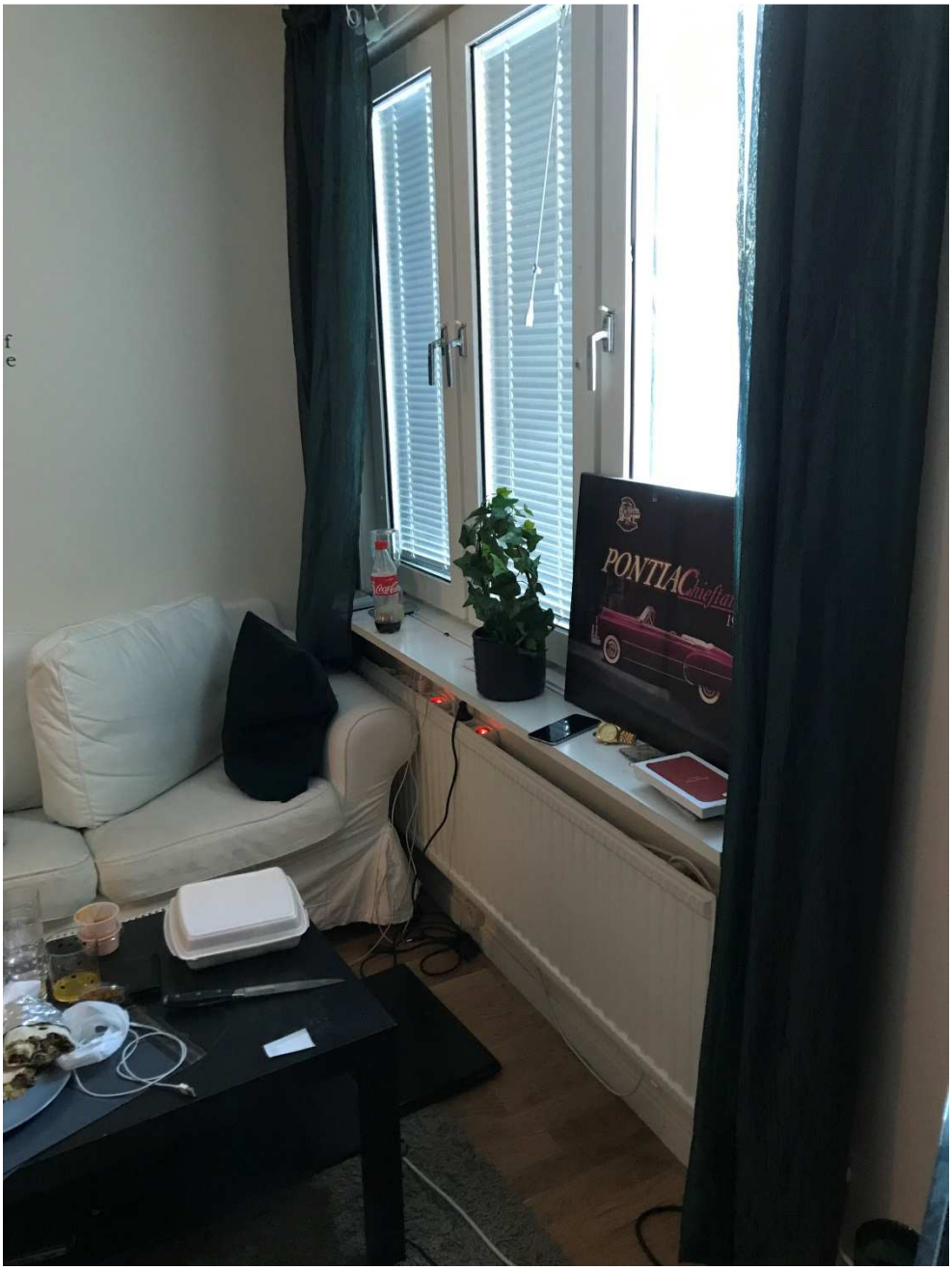

Foto visar vardagsrummet där beslag 2019-5000-BG10661-2 anträffades på fönsterbrädan.

Polismyndigheten
Region Bergslagen
PO Dalarna
Utredningsjouren

2019-02-04
5000-K101243-19

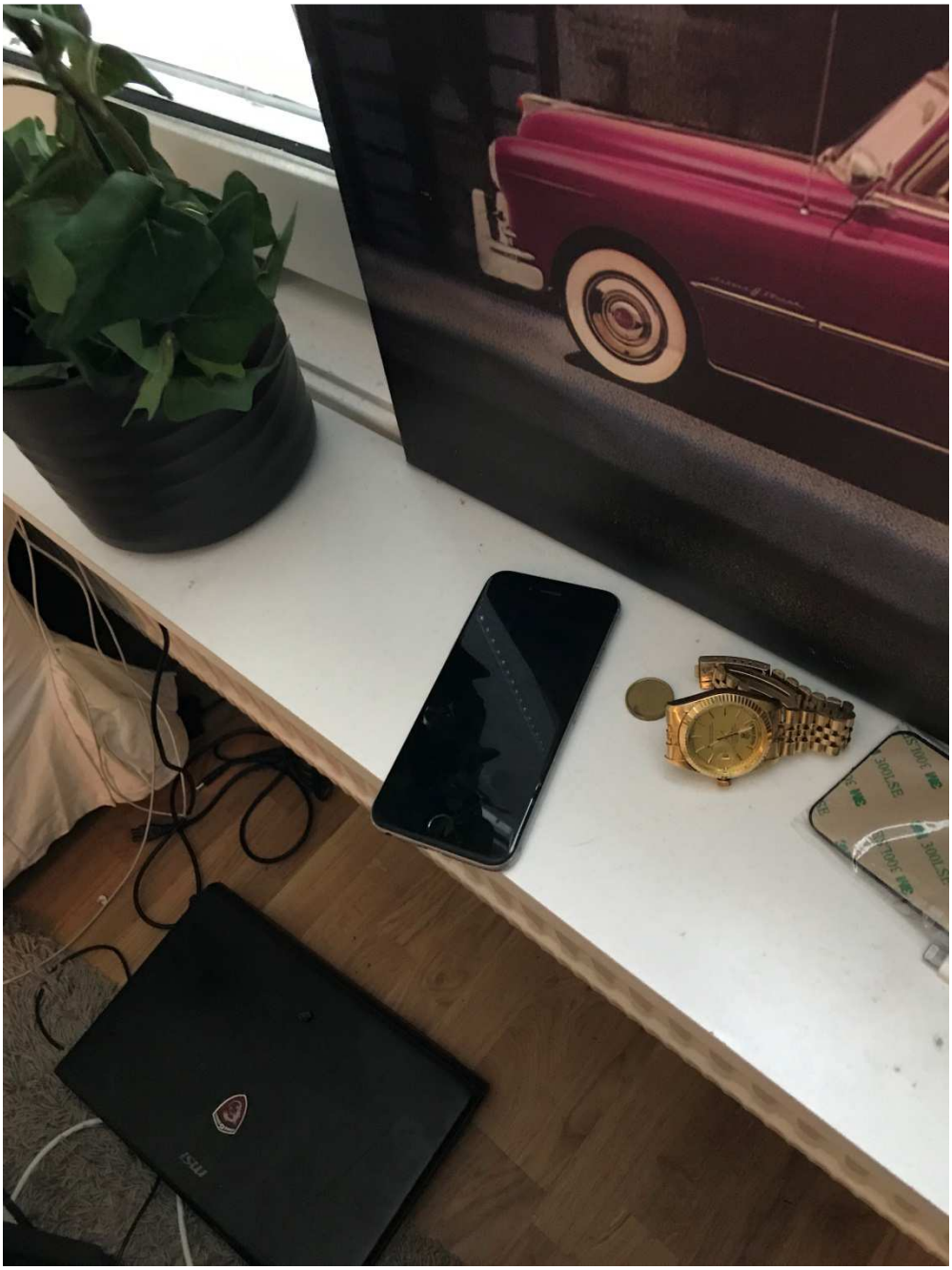

Foto visar närbild på beslag 2019-5000-BG10661-2.

Polisen

Protokoll över avspärrning

Signerat av
Pär Öhagen
Signerat datum
2019-01-30

Enhet
Polisregion Bergslagen, BINR 1 PO Dalarna

Diarienummer
5000-K101243-19

Aktuell status
Avspärrning hävd

Grunduppgifter för tvångsmedlet

Datum och tid för beslut	Beslutsfattare	
2019-01-30 15:46	Modig, Kristina	
Plats för avspärrning	**Verkställt av**	**Datum och tid för verkställighet**
Lägenhet 1103 , GRUPPBO-STADEN ÅSELBY, GAMLA LANDSVÄGEN 12 B , BOR-LÄNGE	Bengtsson, Mats Öhagen, Pär	2019-01-30 18:20

Brott
0653 - Våldtäkt (Inomhus mot flicka under 15 år)

Ändamål med åtgärden
- Kan antagas ha betydelse för utredningen av brott

Omfattning/Direktiv
Avspärrning för att säkra bostaden inför kommande husrannsakan.

Övriga närvarande vid åtgärden	Övriga uppgifter om verkställigheten

Beslut

Typ	Datum och tid	Beslutsfattare
Avspärrning	2019-01-30 15:46	Modig, Kristina
Häva	2019-02-06 13:13	Modig, Kristina

Polisen

Protokoll över husrannsakan

Signerat av
Elisabeth Thorstensson
Signerat datum
2019-01-25

Enhet
Polisregion Bergslagen, Utredningsjour 1 PO Dalarna

Diarienummer
5000-K101243-19

Aktuell status
Verkställd

Misstänkt person
Andersson, Kim Kjell-Olof

Grunduppgifter för tvångsmedlet

Plats för verkställan c/o Nordlander , FALKGATAN 10 , BORLÄNGE	Datum och tid för verkställighet 2019-01-25 02:19
Husrannsakan sker hos misstänkt Nej	Personen hos vilken husrannsakan gjordes var närvarande Ja
Beslutat av Bergström, Anna	Verkställt av Thorstensson, Elisabeth Öhagen, Pär
Ändamål med åtgärden • Eftersökande av person	Brott 0653 - Våldtäkt (Inomhus mot flicka under 15 år)

Omfattning/direktiv
Eftersöka person

Övriga närvarande vid åtgärden
Pa T.Ersson
Pa H.Persson
Insp M.Dahlberg
Pa J.Hedman

Övriga uppgifter om verkställighet

Beslag
Nej

Åtgärder

Polisen

Protokoll över husrannsakan

Signerat av
Elisabeth Thorstensson
Signerat datum
2019-01-25

Enhet
Polisregion Bergslagen, Utredningsjour 1 PO Dalarna

Diarienummer
5000-K101243-19

Underrättelser m.m.

Händelse	Utfört av	Datum
Beslut fattat av Anna Bergström.	Pär Öhagen	2019-01-25 00:21
Signerat	Elisabeth Thorstensson	2019-01-25 02:58
Verkställd av Elisabeth Thorstensson och Pär Öhagen den 2019-01-25 02:19.	Elisabeth Thorstensson	2019-01-25 02:58
Signerad	Elisabeth Thorstensson	2019-01-25 02:58

HEMLIG 72

Polisen

Protokoll över husrannsakan

Signerat av
Pär-Olov Danielsson
Signerat datum
2019-02-06

Enhet
Polisregion Bergslagen, BINR 1 PO Dalarna

Diarienummer
5000-K101243-19

Aktuell status
Verkställd

Misstänkt person
Andersson, Kim Kjell-Olof

Grunduppgifter för tvångsmedlet

Plats för verkställan GRUPPBOSTADEN ÅSELBY , GRUPPBOSTADEN ÅSELBY, GAMLA LANDSVÄGEN 12 B , BORLÄNGE	Datum och tid för verkställighet 2019-02-06 08:45
Husrannsakan sker hos misstänkt Nej	Personen hos vilken husrannsakan gjordes var närvarande Nej
Beslutat av Modig, Kristina	Verkställt av Danielsson, Pär-Olov Källmalm, Martti Hellström, Göran
Ändamål med åtgärden • Utröna omständigheter som kan ha betydelse för utredning om brott • Eftersökande av föremål som är underkastad beslag	Brott 0653 - Våldtäkt (Inomhus mot flicka under 15 år)

Omfattning/direktiv
Söka efter omständigheter som kan verifiera händelseförloppet.

Övriga närvarande vid åtgärden

Övriga uppgifter om verkställighet

Beslag

2019-5000-BG13830

Åtgärder

Polisen

Protokoll över husrannsakan

Signerat av
Pär-Olov Danielsson
Signerat datum
2019-02-06

Enhet
Polisregion Bergslagen, BINR 1 PO Dalarna

Diarienummer
5000-K101243-19

Underrättelser m.m.

Händelse	Utfört av	Datum
Beslut fattat av Kristina Modig.	Pär-Olov Danielsson	2019-02-06 14:04
Signerat	Pär-Olov Danielsson	2019-02-06 14:05
Verkställd av Pär-Olov Danielsson, Göran Hellström och Martti Källmalm den 2019-02-06 08:45.	Pär-Olov Danielsson	2019-02-06 14:05
Signerad	Pär-Olov Danielsson	2019-02-06 14:05
Resulterade i Beslagsprotokoll: 2019-5000-BG13830.	Pär-Olov Danielsson	2019-02-06 14:08

Polisen

Beslagsprotokoll

Beslag i samband med platsundersökning

Signerat av

Signerat datum

Diarienummer
5000-K101243-19

Verkställande enhet
Polisregion Bergslagen, BINR
1 PO Dalarna

2019-5000-BG13830

Handläggande enhet
Polisregion Bergslagen, BINR
1 PO Dalarna

Misstänkt person Andersson, Kim Kjell-Olof, 20000805-8554	
Plats för verkställan GRUPPBOSTADEN ÅSELBY , GRUPPBOSTADEN ÅSELBY, GAMLA LANDSVÄGEN 12 B , BORLÄNGE	Datum och klockslag för verkställighet 2019-02-06 08:45
Beslutat av Modig, Kristina	Verkställt av Danielsson, Pär-Olov Källmalm, Martti Hellström, Göran
Ändamål med åtgärden • Kan antagas ha betydelse för utredningen av brott	Brott 0653 - Våldtäkt (Inomhus mot flicka under 15 år)
Domstol för överklagan Falu tingsrätt	Beslag taget från Björkström, Richard Jan Michael

Föremålspunkter

2019-5000-BG13830-1 Glas (1 st)	Platsbeskrivning Lågt liggande dricksglas på vardagsrumsbord.	Status Hävd Anspråkstagare 1 st.
Anteckningar: Dricksglas		
2019-5000-BG13830-2 Glas (1 st)	Platsbeskrivning Stod på vardagsrumsbord.	Status Hävd Anspråkstagare 1 st.
Anteckningar: Högt dricksglas med intorkad brun vätska		
2019-5000-BG13830-3 Glas (1 st)	Platsbeskrivning Stod på vardagsrumsbord.	Status Hävd Anspråkstagare 1 st.
Anteckningar: Lågt- stående glas- med intorkat brunaktigt i botten.		
2019-5000-BG13830-4 Glas (1 st)	Platsbeskrivning På vardagsrumsbordet.	Status Hävd Anspråkstagare 1 st.
Anteckningar: Högt, stående glas, innehållande ca 10cl okänd vätska.		

Polisen

Beslagsprotokoll

Beslag i samband med platsundersökning

Signerat av

Signerat datum

Diarienummer
5000-K101243-19

Verkställande enhet
Polisregion Bergslagen, BINR
1 PO Dalarna

2019-5000-BG13830

Handläggande enhet
Polisregion Bergslagen, BINR
1 PO Dalarna

Föremålspunkter		
2019-5000-BG13830-5 Glas (1 st)	Platsbeskrivning På vardagsrumsbord.	Status Hävd Anspråkstagare 1 st.
Anteckningar: Högt, stående glas, med intorkad transparent vätska.		
2019-5000-BG13830-6 Filt (1 st)	Platsbeskrivning Hängde över köksdörr i lägenheten.	Status Hävd Anspråkstagare 1 st.
Färg : Grå		
2019-5000-BG13830-7 Filt (1 st)	Platsbeskrivning Låg på sängen i sovrummet.	Status Hävd Anspråkstagare 1 st.
Färg : Vit		
2019-5000-BG13830-8 Filt (1 st)	Platsbeskrivning Låg på sängen i sovrummet.	Status Hävd Anspråkstagare 1 st.
Färg : Vit		
2019-5000-BG13830-9 Lakan (1 st)	Platsbeskrivning Hängde över sovrumsdörren.	Status Hävd Anspråkstagare 1 st.
Färg : Vit		
2019-5000-BG13830-10 Pläd (1 st)	Platsbeskrivning Hängde över sovrumsdörren.	Status Hävd Anspråkstagare 1 st.
Anteckningar: Röd/vit		

Polisen

Protokoll över husrannsakan

Reell husrannsakan

Signerat av
Elisabeth Thorstensson
Signerat datum
2019-01-25

Enhet
Polisregion Bergslagen, Utredningsjour 1 PO Dalarna

Diarienummer
5000-K101243-19

Aktuell status
Verkställd

Misstänkt person
Björkström, Richard Jan Michael

Grunduppgifter för tvångsmedlet

Plats för verkställan Björkström, Richard Jan Michael GRUPPBOSTADEN ÅSELBY , GRUPPBOSTADEN ÅSELBY, GAMLA LANDSVÄGEN 12 B , BORLÄNGE	Datum och tid för verkställighet 2019-01-25 03:56
Husrannsakan sker hos misstänkt Ja	Personen hos vilken husrannsakan gjordes var närvarande Nej
Beslutat av Bergström, Anna	Verkställt av Eriksson, Ann Rappendal, Alva
Ändamål med åtgärden • Eftersökande av föremål som är underkastad beslag	Brott 0653 - Våldtäkt (Inomhus mot flicka under 15 år)
Omfattning/direktiv Inhämta lakan	
Övriga närvarande vid åtgärden	
Övriga uppgifter om verkställighet	

Beslag

2019-5000-BG9176

Åtgärder

Polisen

Protokoll över husrannsakan

Reell husrannsakan

Signerat av
Elisabeth Thorstensson
Signerat datum
2019-01-25

Enhet
Polisregion Bergslagen, Utredningsjour 1 PO Dalarna

Diarienummer
5000-K101243-19

Underrättelser m.m.

Händelse	Utfört av	Datum
Beslut fattat av Anna Bergström.	Elisabeth Thorstensson	2019-01-25 03:56
Signerat	Elisabeth Thorstensson	2019-01-25 03:58
Verkställd av Alva Rappendal och Ann Eriksson den 2019-01-25 03:56.	Elisabeth Thorstensson	2019-01-25 03:58
Signerad	Elisabeth Thorstensson	2019-01-25 03:58
Resulterade i Beslagsprotokoll: 2019-5000-BG9176.	Alva Rappendal	2019-01-25 04:08

Polisen

Beslagsprotokoll

Reell husrannsakan

Signerat av

Signerat datum

Diarienummer
5000-K101243-19

2019-5000-BG9176

Verkställande enhet
Polisregion Bergslagen, Utredningsjour 1 PO Dalarna

Handläggande enhet
Polisregion Bergslagen, BINR 1 PO Dalarna

Misstänkt person Björkström, Richard Jan Michael, 19930110-4551	
Plats för verkställan Björkström, Richard Jan Michael GRUPPBOSTADEN ÅSELBY , GRUPPBOSTADEN ÅSELBY, GAMLA LANDSVÄGEN 12 B , BORLÄNGE	Datum och klockslag för verkställighet 2019-01-25 03:56
Beslutat av Bergström, Anna	Verkställt av Eriksson, Ann Rappendal, Alva
Ändamål med åtgärden • Kan antagas ha betydelse för utredningen av brott	Brott 0653 - Våldtäkt (Inomhus mot flicka under 15 år)
Domstol för överklagan Falu tingsrätt	Beslag taget från Björkström, Richard Jan Michael

Föremålspunkter

2019-5000-BG9176-1 Lakan (1 st) Färg : Svart	Platsbeskrivning Satt på bäddmadrassen i sängen i sovrummet.	Status Hävd Anspråkstagare 1 st.
2019-5000-BG9176-2 Påslakan (1 st) Färg : Grå	Platsbeskrivning Satt på täcket i sängen.	Status Hävd Anspråkstagare 1 st.

Polisen

Protokoll över husrannsakan

Signerat av
Elisabeth Thorstensson
Signerat datum
2019-01-25

Enhet
Polisregion Bergslagen, Utredningsjour 1 PO Dalarna

Diarienummer
5000-K101243-19

Aktuell status
Verkställd

Misstänkt person
Björkström, Richard Jan Michael

Grunduppgifter för tvångsmedlet

Plats för verkställan GAMLA LANDSVÄGEN 12 B , BORLÄNGE	Datum och tid för verkställighet 2019-01-25 01:35
Husrannsakan sker hos misstänkt Nej	Personen hos vilken husrannsakan gjordes var närvarande Ja
Beslutat av Bergström, Anna	Verkställt av Thorstensson, Elisabeth Öhagen, Pär
Ändamål med åtgärden • Utröna omständigheter som kan ha betydelse för utredning om brott • Eftersökande av person	Brott 0653 - Våldtäkt (Inomhus mot flicka under 15 år)

Omfattning/direktiv
Eftersöka person samt föremål som kan tänkas ha betydelse för utredningen

Övriga närvarande vid åtgärden
Pa A.Ericsson
Pa A.Rappendahl
Pa T.Ersson
Pa H.Persson
Insp M.Dahlberg
Pa J.Hedman

Övriga uppgifter om verkställighet

Beslag

2019-5000-BG9174

Åtgärder

Polisen

Protokoll över husrannsakan

Signerat av
Elisabeth Thorstensson
Signerat datum
2019-01-25

Enhet
Polisregion Bergslagen, Utredningsjour 1 PO Dalarna

Diarienummer
5000-K101243-19

Underrättelser m.m.

Händelse	Utfört av	Datum
Beslut fattat av Anna Bergström.	Pär Öhagen	2019-01-25 00:20
Signerat	Elisabeth Thorstensson	2019-01-25 02:56
Verkställd av Pär Öhagen och Elisabeth Thorstensson den 2019-01-25 01:35.	Elisabeth Thorstensson	2019-01-25 02:56
Signerad	Elisabeth Thorstensson	2019-01-25 02:56
Resulterade i Beslagsprotokoll: 2019-5000-BG9174.	Pär Öhagen	2019-01-25 03:55

Polisen

Beslagsprotokoll

2019-5000-BG9174

Signerat av

Signerat datum

Diarienummer
5000-K101243-19

Verkställande enhet
Polisregion Bergslagen, Utredningsjour 1 PO Dalarna

Handläggande enhet
Polisregion Bergslagen, BINR 1 PO Dalarna

Misstänkt person Björkström, Richard Jan Michael, 19930110-4551	
Plats för verkställan GAMLA LANDSVÄGEN 12 B , BORLÄNGE	Datum och klockslag för verkställighet 2019-01-25 01:35
Beslutat av Bergström, Anna	Verkställt av Thorstensson, Elisabeth Öhagen, Pär
Ändamål med åtgärden • Kan antagas ha betydelse för utredningen av brott	Brott 0653 - Våldtäkt (Inomhus mot flicka under 15 år)
Domstol för överklagan Falu tingsrätt	Beslag taget från Björkström, Richard Jan Michael

Föremålspunkter

2019-5000-BG9174-1 Mobiltelefon (1 st)	Platsbeskrivning Togs från Richard Björkström	Status Hävd Anspråkstagare 1 st.

Fabrikat : Apple
Modell : Iphone
Operatör : Comviq
Färg : Svart
Anteckningar: Kod för att låsa upp telefonen: kuken

Polisen

Protokoll över husrannsakan

Signerat av
Jennie Enhol
Signerat datum
2019-01-29

Enhet
Polisregion Bergslagen, BINR 1 PO Dalarna

Diarienummer
5000-K101243-19

Aktuell status
Verkställd

Misstänkt person
Björkström, Richard Jan Michael

Grunduppgifter för tvångsmedlet

Plats för verkställan GRUPPBOSTADEN ÅSELBY Lägenhet 1103 , GRUPPBOSTADEN ÅSELBY, GAMLA LANDSVÄGEN 12 B , BORLÄNGE	Datum och tid för verkställighet 2019-01-29 10:30
Husrannsakan sker hos misstänkt Ja	Personen hos vilken husrannsakan gjordes var närvarande Nej
Beslutat av Modig, Kristina	Verkställt av Enhol, Jennie Öhagen, Pär
Ändamål med åtgärden • Utröna omständigheter som kan ha betydelse för utredning om brott • Eftersökande av föremål som är underkastad beslag	Brott 0653 - Våldtäkt (Inomhus mot flicka under 15 år)

Omfattning/direktiv
Reell husrannsakan i syfte att fotodokumentera bostaden samt sängen samt eftersöka bh tillhörande målsägaren.

Övriga närvarande vid åtgärden

Övriga uppgifter om verkställighet
Beslag

Beslag
2019-5000-BG10661

Åtgärder

Polisen

Protokoll över husrannsakan

Signerat av
Jennie Enhol
Signerat datum
2019-01-29

Enhet
Polisregion Bergslagen, BINR 1 PO Dalarna

Diarienummer
5000-K101243-19

Underrättelser m.m.

Händelse	Utfört av	Datum
Beslut fattat av Kristina Modig.	Jennie Enhol	2019-01-29 12:28
Signerat	Jennie Enhol	2019-01-29 12:29
Verkställd av Pär Öhagen och Jennie Enhol den 2019-01-29 10:30.	Jennie Enhol	2019-01-29 12:29
Signerad	Jennie Enhol	2019-01-29 12:29
Resulterade i Beslagsprotokoll: 2019-5000-BG10661.	Jennie Enhol	2019-01-29 12:35

Polisen

Beslagsprotokoll

2019-5000-BG10661

Signerat av

Signerat datum

Diarienummer
5000-K101243-19

Verkställande enhet
Polisregion Bergslagen, BINR
1 PO Dalarna

Handläggande enhet
Polisregion Bergslagen, BINR
1 PO Dalarna

Misstänkt person Björkström, Richard Jan Michael, 19930110-4551	
Plats för verkställan GRUPPBOSTADEN ÅSELBY Lägenhet 1103 , GRUPPBOSTADEN ÅSELBY, GAMLA LANDSVÄGEN 12 B , BORLÄNGE	Datum och klockslag för verkställighet 2019-01-29 10:44
Beslutat av Modig, Kristina	Verkställt av Enhol, Jennie Öhagen, Pär
Ändamål med åtgärden • Kan antagas ha betydelse för utredningen av brott	Brott 0653 - Våldtäkt (Inomhus mot flicka under 15 år)
Domstol för överklagan Falu tingsrätt	Beslag taget från Björkström, Richard Jan Michael

Föremålspunkter

	Platsbeskrivning	Status
2019-5000-BG10661-1 Mobiltelefon (1 st)	Anträffades på fönsterbrädan i sovrummet, Gamla landsvägen 12 B, lägenhet 1103, Borlänge.	Fastställd Anspråkstagare 0 st.
Fabrikat : iPhone Färg : Vit	Modell : S	
2019-5000-BG10661-2 Mobiltelefon (1 st)	Anträffades på fönsterbrädan i vardagsrummet, Gamla landsvägen 12 B, lägenhet 1103, Borlänge.	Fastställd Anspråkstagare 0 st.
Fabrikat : iPhone	Färg : Ljusgrå	

Polisen

PM

Foto i misstänktes telefon

Signerad av

Signerad datum

Enhet	Diarienr
Polisregion Bergslagen, BINR 1 PO Dalarna	5000-K101243-19

Uppgiftslämnare	Datum	Tid
Öhagen, Pär	2019-01-25	03:53

Beslag verkställt	Material för analys
Nej	Nej

Mottaget	Mottaget datum	Tid

Sätt på vilket uppgift lämnats

Upprättad av
Pär Öhagen

Uppgiften avser

Uppgift

I samband med att den misstänkte Björkström grips och vi har fått uppgifter från målsägaren att han hade använt sin telefon
för att fotografera henne när hon låg i sängen gjorde jag en första kontroll i telefonen.

I den misstänktes telefon fanns två fotografier där man ser hur Oscar ligger på golvet och sover.
Det finns inga bilder på målsägaren i den telefon som den misstänkte bar på sig när han greps.

Extraktionsrapport

Apple iPhone Logical

Sammanfattning

UFED Version av Physical Analyzer	7.13.0.77
Tid för skapande av rapport	2019-02-01 12:08 +01:00
Inställningar för tidszon (UTC)	Ursprungligt UTC-värde
Undersökares namn	VS
Plats	Borlänge
Beslagtaget från	Björkström, Richard Jan Michael
Ärendenummer	K101243-19
Bevisnummer	BG9174-1
Avdelning	Forensiska sektionen
Anteckningar	Rapporten innehåller kommunikation med Oskar 072-3098920, Kim 070-0424504 samt Ebba 073-9037243 från beslagtagen mobil BG9174-1. Bilder (4st) som finns med i rapporten har lagts i Filip. Tidszoner finns för att justera tiden efter solljuset. Man pratar oftast om olika offset eller justeringar från UTC. Sverige ligger normalt i UTC +1 zonen vilket innebär att vi ligger en timme före UTC-tiden. På sommarhalvåret flyttar vi fram klockan vilket medför att vi då ligger i UTC+2. Tidstämplarna i protokollen står i den tidszonen som är angiven bredvid tiden. Det man alltså då eventuellt behöver göra är att lägga till en eller två timmar beroende på om det är sommar- eller normaltid i Sverige vid den tidpunkten. Skulle tidszonangivelse saknas på ett SMS eller samtal så kontrollera enhetens tidsangivelse under rubriken ”Allmän information”. Tidsstämpel på inkommande SMS kommer ifrån operatören och kan anses tillförlitlig oavsett telefonens inställda klocka. Tex. 2013-11-20 11:00:01(UTC +1) – Denna tidpunkt behöver ej justeras då den är angiven i Svensk normaltid och Sverige befann sig vid tidpunkten i normaltid. 2013-11-29 11:00:01 (UTC enhet) – Tiden är angiven i UTC tid, och behöver alltså justeras efter Svenska förhållanden. I detta fall justeras den till 2013-11-29 - 12:00:01. Detta förutsatt att telefonens klocka går rätt. (Se "Allmän information") 2013-06-01 10:26:01 (UTC) – Tiden är angiven i UTC tid, och behöver justeras efter Svenska förhållanden. I detta fall justeras den till 2013-06-01 12:26:01 då Sverige befinner sig i Sommartid (UTC+2) 2019-02-01 VS IT-forensiker

Källhämtning

Logisk (1)	
Extraktionens startdatum/tid	2019-01-29 11:40
Extraktionens slutdatum/tid	2019-01-29 11:55
Vald tillverkare	Apple
Anslutningstyp	Cable No. 220
Extrahering programvaruversion	7.13.0.77
Är krypterat	Encrypted by UFED Physical/Logical Analyzer during the extraction process for user credentials information
Lösenord för säkerhetskopiering	1234
Hämtningstyp	Logical [Method1]
Hämtnings-ID	2b4c393b-a3b5-46d5-8696-164eac6d6d84
Logisk (2)	
Extraktionens startdatum/tid	2019-01-29 11:58
Extraktionens slutdatum/tid	2019-01-29 12:29
Vald tillverkare	Apple
Anslutningstyp	Cable No. 220
Extrahering programvaruversion	7.13.0.77
Hämtningstyp	Logical [Method2]
Hämtnings-ID	bde1d649-91bb-4039-87e7-5b8e0a62c867

Enh

Namn	Värde
Logisk (1)	
Rickard's iPhone XS Max	
Serie	F2LX8LS9KPH4
Modellnummer	MT532
IMEI	357291090420732
Tidszon	(UTC+01:00) Stockholm (Europe)
Unikt ID	00008020-000528C83CB8002E
Lagringskapacitet (bytes)	231.9 GB
OS-version	12.0
Bluetooth enhetsadress	38:53:9c:85:7c:a0
Version av Baseband	1.00.07
Ägarens namn	Rickard's iPhone XS Max
Är krypterat	True
Aktiveringstillstånd	Activated
Detekterad telefonmodellidentifierare	iPhone11,6
Tillgänglig lagring (bytes)	193.7 GB
WiFi-adress	38:53:9c:87:d3:ea
Apple-ID	rb@qzp.se
Apple-ID	borlange@sellya.se
Apple-ID	rickard@bjrkstrm.com
Apple-ID	info@crackd.se
iCloud-konto finns	True
Senast använda MSISDN	+46700940578
Senaste användarens ICCID	89462046111308048344
Telefon datum/tid	2019-01-29 10:39(UTC+0)
MSISDN	46700940578

Plug-ins

#	Namn	Författare	Version
1	**UFED Logical Report Reader** Reads the report generated by the UFED	Cellebrite	2.0
2	**Physical Analyzer Report Reader** Reads report generated by the Physical Analyzer	Cellebrite	2.0
3	**Pre Project**		
4	**Garbage Cleaner**		
5	**Project Processor Finisher**		
6	**Post Project**		

Innehåll

Typ	Ingår i rapporten	Totalt	
Chatter	1	57	(1 Raderad
iMessage: +46700940578	1	19	
Kontakter	3	2100	
Samtalslogg	22	229	(1 Raderad
SMS-meddelanden	3	247	
Tidslinje	57	11630	(1138 Raderad
Datafiler	4	10595	
Bilder	4	10595	

Cha

* Dessa uppgifter utgör korsreferenser från denna enhets kontakter

iMessage: +46700940578 (1)

#		Raderad
1	**Deltagare:** +46700940578 * * * +46700424504 Alexander T* * * * **Starttid:** 2019-01-23 10:53(UTC+0) **Senaste aktivitet:** 2019-01-24 08:20(UTC+0) **Antal bifogade filer:** 0 **Källa:** iMessage: +46700940578 **Källhämtning:** Logisk (1) **Datafiler:** chat-1.txt	

2019-01-23 10:53(UTC+0)Orientering:Inkommande, +46700424504 (Alexander T)
Ska jag swisha dig pengarna eller?

Status: Läst
Läst: 2019-01-23 10:53(UTC+0)

2019-01-23 10:53(UTC+0)Orientering:Utgående, +46700940578
Aa behåll lite själv också

Status: Avsänt
Levererad: 2019-01-23 10:53(UTC+0)

2019-01-23 10:54(UTC+0)Orientering:Inkommande, +46700424504 (Alexander T)
Det har jag så kan swisha dig

Status: Läst
Läst: 2019-01-23 10:56(UTC+0)

2019-01-23 10:59(UTC+0)Orientering:Inkommande, +46700424504 (Alexander T)
Har du hört nåt från Moa

Status: Läst
Läst: 2019-01-23 11:00(UTC+0)

2019-01-23 11:00(UTC+0)Orientering:Utgående, +46700940578
Nej

Status: Avsänt
Levererad: 2019-01-23 11:00(UTC+0)

2019-01-23 11:00(UTC+0)Orientering:Inkommande, +46700424504 (Alexander T)
Hm okej har hon inte ens snapat

Status: Läst
Läst: 2019-01-23 11:00(UTC+0)

2019-01-23 11:00(UTC+0)Orientering:Utgående, +46700940578
Jo

Status: Avsänt
Levererad: 2019-01-23 11:00(UTC+0)

2019-01-23 11:00(UTC+0)Orientering:Utgående, +46700940578
Men hon vet inte när hon kommer

Status: Avsänt
Levererad: 2019-01-23 11:00(UTC+0)

2019-01-23 11:01(UTC+0)Orientering:Inkommande, +46700424504 (Alexander T)
Okej men det är idag hon kommer eller?

Status: Läst
Läst: 2019-01-23 11:01(UTC+0)

2019-01-23 11:01(UTC+0)Orientering:Utgående, +46700940578
Ja

Status: Avsänt
Levererad: 2019-01-23 11:01(UTC+0)

2019-01-23 11:02(UTC+0)Orientering:Inkommande, +46700424504 (Alexander T)
Okej

Status: Läst
Läst: 2019-01-23 11:06(UTC+0)

2019-01-23 11:06(UTC+0)Orientering:Utgående, +46700940578
100 bara?

Status: Avsänt
Levererad: 2019-01-23 11:06(UTC+0)

2019-01-23 11:06(UTC+0)Orientering:Utgående, +46700940578
Skulle vi inte få runt 400

Status: Avsänt
Levererad: 2019-01-23 11:06(UTC+0)

2019-
Du fick 25 Pa eller blev det 15?

Status: Läst
Läst: 2019-01-23 11:07(UTC+0)

2019-01-23 11:07(UTC+0)Orientering:Utgående, +46700940578
Ja

Status: Avsänt
Levererad: 2019-01-23 11:07(UTC+0)

2019-01-23 11:07(UTC+0)Orientering:Inkommande, +46700424504 (Alexander T)
Men jag har mer pengar på g men det beror på hur Mycket laddare vi kan sälja så vi inte fuckar upp fyndig

Status: Läst
Läst: 2019-01-23 11:07(UTC+0)

2019-01-23 11:07(UTC+0)Orientering:Utgående, +46700940578
Måste legat minus

Status: Avsänt
Levererad: 2019-01-23 11:07(UTC+0)

2019-01-23 11:07(UTC+0)Orientering:Inkommande, +46700424504 (Alexander T)
Ja det måste du ha

Status: Läst
Läst: 2019-01-23 11:07(UTC+0)

2019-01-23 11:08(UTC+0)Orientering:Inkommande, +46700424504 (Alexander T)
Hur många laddare får vi sälja?

Status: Läst
Läst: 2019-01-23 11:08(UTC+0)

2019-01-23 11:08(UTC+0)Orientering:Utgående, +46700940578
Många du vill

Status: Avsänt
Levererad: 2019-01-23 11:08(UTC+0)

2019-01-23 11:08(UTC+0)Orientering:Inkommande, +46700424504 (Alexander T)
Okej men fyndiq då?

Status: Läst
Läst: 2019-01-23 11:08(UTC+0)

2019-01-23 11:08(UTC+0)Orientering:Utgående, +46700940578
Lön imorgon så köper in fler då

Status: Avsänt
Levererad: 2019-01-23 11:08(UTC+0)

2019-01-23 11:08(UTC+0)Orientering:Inkommande, +46700424504 (Alexander T)
Yes

Status: Läst
Läst: 2019-01-23 11:09(UTC+0)

2019-01-23 13:25(UTC+0)Orientering:Utgående, +46700940578
Leo ringde mig

Status: Avsänt
Levererad: 2019-01-23 13:25(UTC+0)

2019-01-23 14:22(UTC+0)Orientering:Inkommande, +46700424504 (Alexander T)
Har hon kommit?

Status: Läst
Läst: 2019-01-23 14:22(UTC+0)

2019-01-23 14:22(UTC+0)Orientering:Utgående, +46700940578
Nej

Status: Avsänt
Levererad: 2019-01-23 14:22(UTC+0)

2019-01-24 08:09(UTC+0)Orientering:Utgående, +46700940578
Hej Kim,
Glöm inte bort att du ska vara här på Anamma idag kl. 10.00.
Vi ska grilla och åka pulka.

// Johan

Status: Avsänt
Levererad: 2019-01-24 08:09(UTC+0)

2019-01-24 08:20(UTC+0)Orientering:Inkommande, +46700424504 (Alexander T)
Känner mig lite snuvig

Status: Läst
Läst: 2019-01-24 08:21(UTC+0)

Kon

#	Kontakt	Tidstämpel	Inlägg	Adresser	Anteckningar	Raderad
1	**Namn:** Alexander T **Källhämtning:** Logisk (1)	**Skapad:** 2018-11-20 14:21(UTC+0) **Ändrad:** 2018-11-20 14:21(UTC+0)	**Phone:** 0700424504			
2	**Namn:** Alexander T **Källa:** WhatsApp **Källhämtning:** Logisk (1)		**Phone:** 0700424504			
3	**Namn:** Ebba **Källhämtning:** Logisk (1)	**Skapad:** 2019-01-22 17:17(UTC+0) **Ändrad:** 2019-01-22 17:17(UTC+0)	**Phone:** 0739037243			

Samtalslogg (22)

⚠ * Dessa uppgifter utgör korsreferenser från denna enhets kontakter

#	Typ	Parter	Tidstämpel	Längd	Landskod	Nätverk	Videosamtal	Källa	Raderad
1	Utgående	**Till:** 0739037243 Ebba* **Orientering:** Utgående	2019-01-24 19:42(UTC+0)	00:00:03	se			**Källhämtning:** Logisk (1)	
2	Utgående	**Till:** 0739037243 Ebba* **Orientering:** Utgående	2019-01-24 19:39(UTC+0)	00:00:04	se			**Källhämtning:** Logisk (1)	
3	Utgående	**Till:** 0723098920 **Orientering:** Utgående	2019-01-24 19:31(UTC+0)	00:00:04	se			**Källhämtning:** Logisk (1)	
4	Utgående	**Till:** +46700424504 Alexander T* **Orientering:** Utgående	2019-01-24 16:55(UTC+0)	00:00:12	se			**Källhämtning:** Logisk (1)	
5	Utgående	**Till:** +46700424504 Alexander T* **Orientering:** Utgående	2019-01-24 16:54(UTC+0)	00:00:04	se			**Källhämtning:** Logisk (1)	
6	Utgående	**Till:** +46700424504 Alexander T* **Orientering:** Utgående	2019-01-24 16:49(UTC+0)	00:01:49	se			**Källhämtning:** Logisk (1)	
7	Utgående	**Till:** +46700424504 Alexander T* **Orientering:** Utgående	2019-01-24 15:26(UTC+0)	00:00:00	se			**Källhämtning:** Logisk (1)	
8	Utgående	**Till:** +46700424504 Alexander T* **Orientering:** Utgående	2019-01-24 15:26(UTC+0)	00:00:08	se			**Källhämtning:** Logisk (1)	
9	Utgående	**Till:** +46700424504 Alexander T* **Orientering:** Utgående	2019-01-23 19:47(UTC+0)	00:00:08	se			**Källhämtning:** Logisk (1)	
10	Utgående	**Till:** +46700424504 Alexander T* **Orientering:** Utgående	2019-01-23 19:07(UTC+0)	00:17:30	se			**Källhämtning:** Logisk (1)	
11	Utgående	**Till:** +46700424504 Alexander T* **Orientering:** Utgående	2019-01-23 19:00(UTC+0)	00:00:00	se			**Källhämtning:** Logisk (1)	
12	Utgående	**Till:** +46700424504 Alexander T* **Orientering:** Utgående	2019-01-23 18:55(UTC+0)	00:00:00	se			**Källhämtning:** Logisk (1)	

13		Alexander T* **Orientering:** Utgående							
14	Utgående	**Till:** +46700424504 Alexander T* **Orientering:** Utgående	2019-01-23 18:49(UTC+0)	00:00:01	se			**Källhämtning:** Logisk (1)	
15	Utgående	**Till:** +46700424504 Alexander T* **Orientering:** Utgående	2019-01-23 14:22(UTC+0)	00:10:45	se			**Källhämtning:** Logisk (1)	
16	Inkommande	**Från:** 0700424504 Alexander T* **Orientering:** Inkommande	2019-01-23 13:25(UTC+0)	00:08:58	se			**Källhämtning:** Logisk (1)	
17	Inkommande	**Från:** 0700424504 Alexander T* **Orientering:** Inkommande	2019-01-23 13:15(UTC+0)	00:00:52	se			**Källhämtning:** Logisk (1)	
18	Utgående	**Till:** 0700424504 Alexander T* **Orientering:** Utgående	2019-01-23 12:17(UTC+0)	00:00:00	se			**Källhämtning:** Logisk (1)	
19	Utgående	**Till:** 0739037243 Ebba* **Orientering:** Utgående	2019-01-22 17:09(UTC+0)	00:07:21	se			**Källhämtning:** Logisk (1)	
20	Utgående	**Till:** 0723098920 **Orientering:** Utgående	2019-01-22 13:04(UTC+0)	00:00:15	se			**Källhämtning:** Logisk (1)	
21	Utgående	**Till:** 0723098920 **Orientering:** Utgående	2019-01-22 12:56(UTC+0)	00:00:03	se			**Källhämtning:** Logisk (1)	
22	Utgående	**Till:** 0739037243 Ebba* **Orientering:** Utgående	2019-01-22 12:55(UTC+0)	00:00:08	se			**Källhämtning:** Logisk (1)	

SMS-meddelanden (3)

⚠ * Dessa uppgifter utgör korsreferenser från denna enhets kontakter

#	Mapp	Part	Tid	Alla tidsstämplar	Status	Meddelande	Raderad
1	Inbox	**Från** +46739037243 Ebba* **Orientering:** Inkommande	2019-01-21 14:31(UTC+0)	**Läst:** 2019-01-21 14:31(UTC+0)	Läst	Vem **Källhämtning:** Logisk (1)	
2	Sent	**Till** +46739037243 Ebba* **Orientering:** Utgående	2019-01-21 14:31(UTC+0)		Avsänt	Rickard **Källhämtning:** Logisk (1)	
3	Inbox	**Från** +46739037243 Ebba* **Orientering:** Inkommande	2019-01-21 14:31(UTC+0)	**Läst:** 2019-01-21 14:31(UTC+0)	Läst	Ok **Källhämtning:** Logisk (1)	

#	Typ	Orientering	Bilagor	Platser	Tidstämpel	Part	Beskrivning	Raderad
1	Kontakter				2018-11-20 14:21(UTC+0)		Alexander T **Källhämtning:** Logisk (1)	
2	Kontakter				2018-11-20 14:21(UTC+0)		Alexander T **Källhämtning:** Logisk (1)	
3	SMS-meddelanden	Inkommande			2019-01-21 14:31(UTC+0)	Från: +46739037243 Ebba	Vem **Källhämtning:** Logisk (1)	
4	SMS-meddelanden	Utgående			2019-01-21 14:31(UTC+0)	Till: +46739037243 Ebba	Rickard **Källhämtning:** Logisk (1)	
5	SMS-meddelanden	Inkommande			2019-01-21 14:31(UTC+0)	Från: +46739037243 Ebba	Ok **Källhämtning:** Logisk (1)	
6	Samtalslogg	Utgående			2019-01-22 12:55(UTC+0)	Till: 0739037243 Ebba	00:00:08 **Källhämtning:** Logisk (1)	
7	Samtalslogg	Utgående			2019-01-22 12:56(UTC+0)	Till: 0723098920	00:00:03 **Källhämtning:** Logisk (1)	
8	Samtalslogg	Utgående			2019-01-22 13:04(UTC+0)	Till: 0723098920	00:00:15 **Källhämtning:** Logisk (1)	
9	Samtalslogg	Utgående			2019-01-22 17:09(UTC+0)	Till: 0739037243 Ebba	00:07:21 **Källhämtning:** Logisk (1)	
10	Kontakter				2019-01-22 17:17(UTC+0)		Ebba **Källhämtning:** Logisk (1)	
11	Kontakter				2019-01-22 17:17(UTC+0)		Ebba **Källhämtning:** Logisk (1)	
12	Snabbmeddelanden	Inkommande			2019-01-23 10:53(UTC+0)	Från: +46700424504 Alexander T	Ska jag swisha dig pengarna eller? **Källhämtning:** Logisk (1)	
13	Snabbmeddelanden	Utgående			2019-01-23 10:53(UTC+0)	Från: +46700940578	Aa behåll lite själv också **Källhämtning:** Logisk (1)	
14	Snabbmeddelanden	Inkommande			2019-01-23 10:54(UTC+0)	Från: +46700424504 Alexander T	Det har jag så kan swisha dig **Källhämtning:** Logisk (1)	
15	Snabbmeddelanden	Inkommande			2019-01-23 10:59(UTC+0)	Från: +46700424504 Alexander T	Har du hört nåt från Moa **Källhämtning:** Logisk (1)	
16	Snabbmeddelanden	Utgående			2019-01-23 11:00(UTC+0)	Från: +46700940578	Nej **Källhämtning:** Logisk (1)	
17	Snabbmeddelanden	Inkommande			2019-01-23 11:00(UTC+0)	Från: +46700424504 Alexander T	Hm okej har hon inte ens snapat **Källhämtning:** Logisk (1)	
18	Snabbmeddelanden	Utgående			2019-01-23 11:00(UTC+0)	Från: +46700940578	Jo **Källhämtning:** Logisk (1)	
19	Snabbmeddelanden	Utgående			2019-01-23 11:00(UTC+0)	Från: +46700940578	Men hon vet inte när hon kommer **Källhämtning:** Logisk (1)	
20	Snabbmeddelanden	Inkommande			2019-01-23 11:01(UTC+0)	Från: +46700424504 Alexander T	Okej men det är idag hon kommer eller? **Källhämtning:** Logisk (1)	
21	Snabbmeddelanden	Utgående			2019-01-23 11:01(UTC+0)	Från: +46700940578	Ja **Källhämtning:** Logisk (1)	
22	Snabbmeddelanden	Inkommande			2019-01-23 11:02(UTC+0)	Från: +46700424504 Alexander T	Okej **Källhämtning:** Logisk (1)	
23	Snabbmeddelanden	Utgående			2019-01-23 11:06(UTC+0)	Från: +46700940578	100 bara? **Källhämtning:** Logisk (1)	
24	Snabbmeddelanden	Utgående			2019-01-23 11:06(UTC+0)	Från: +46700940578	Skulle vi inte få runt 400 **Källhämtning:** Logisk (1)	
25	Snabbmeddelanden	Inkommande			2019-01-23 11:06(UTC+0)	Från: +46700424504 Alexander T	Du fick 294 va eller blev det fel **Källhämtning:** Logisk (1)	
26	Snabbmeddelanden	Utgående			2019-01-23 11:07(UTC+0)	Från: +46700940578	Ja **Källhämtning:** Logisk (1)	
27	Snabbmeddelanden	Inkommande			2019-01-23 11:07(UTC+0)	Från: +46700424504 Alexander T	Men jag har mer pengar på g men det beror på hur Mycket laddare vi kan sälja så vi inte fuckar upp fyndig **Källhämtning:** Logisk (1)	
28	Snabbmeddelanden	Utgående			2019-01-23 11:07(UTC+0)	Från: +46700940578	Måste legat minus **Källhämtning:** Logisk (1)	
29	Snabbmeddelanden	Inkommande			2019-01-23 11:07(UTC+0)	Från: +46700424504 Alexander T	Ja det måste du ha **Källhämtning:** Logisk (1)	
30	Snabbmeddelanden	Inkommande			2019-01-23 11:08(UTC+0)	Från: +46700424504 Alexander T	Hur många laddare får vi sälja? **Källhämtning:** Logisk (1)	
31	Snabbmeddelanden	Utgående			2019-01-23 11:08(UTC+0)	Från: +46700940578	Många du vill **Källhämtning:** Logisk (1)	
32	Snabbmeddelanden	Inkommande			2019-01-23 11:08(UTC+0)	Från: +46700424504 Alexander T	Okej men fyndig då? **Källhämtning:** Logisk (1)	
33	Snabbmeddelanden	Utgående			2019-01-23 11:08(UTC+0)	Från: +46700940578	Lön imorgon så köper in fler då **Källhämtning:** Logisk (1)	
34	Snabbmeddelanden	Inkommande			2019-01-23 11:08(UTC+0)	Från: +46700424504 Alexander T	Yes **Källhämtning:** Logisk (1)	
35	Samtalslogg	Utgående			2019-01-23 12:17(UTC+0)	Till: 0700424504 Alexander T	00:00:00 **Källhämtning:** Logisk (1)	
36	Samtalslogg	Inkommande			2019-01-23 13:15(UTC+0)	Från: 0700424504 Alexander T	00:00:52 **Källhämtning:** Logisk (1)	
37	Snabbmeddelanden	Utgående			2019-01-23 13:25(UTC+0)	Från: +46700940578	Leo ringde mig **Källhämtning:** Logisk (1)	
38	Samtalslogg	Inkommande			2019-01-23 13:25(UTC+0)	Från: 0700424504 Alexander T	00:08:58 **Källhämtning:** Logisk (1)	

39								
40	Snabbmed delanden	Utgående			2019-01-23 14:22(UTC+0)	Från: +46700940578	Nej **Källhämtning:** Logisk (1)	
41	Samtalslog g	Utgående			2019-01-23 14:22(UTC+0)	Till: +46700424504 Alexander T	00:10:45 **Källhämtning:** Logisk (1)	
42	Samtalslog g	Utgående			2019-01-23 18:49(UTC+0)	Till: +46700424504 Alexander T	00:00:01 **Källhämtning:** Logisk (1)	
43	Samtalslog g	Utgående			2019-01-23 18:53(UTC+0)	Till: +46700424504 Alexander T	00:00:04 **Källhämtning:** Logisk (1)	
44	Samtalslog g	Utgående			2019-01-23 18:55(UTC+0)	Till: +46700424504 Alexander T	00:00:00 **Källhämtning:** Logisk (1)	
45	Samtalslog g	Utgående			2019-01-23 19:00(UTC+0)	Till: +46700424504 Alexander T	00:00:00 **Källhämtning:** Logisk (1)	
46	Samtalslog g	Utgående			2019-01-23 19:07(UTC+0)	Till: +46700424504 Alexander T	00:17:30 **Källhämtning:** Logisk (1)	
47	Samtalslog g	Utgående			2019-01-23 19:47(UTC+0)	Till: +46700424504 Alexander T	00:00:08 **Källhämtning:** Logisk (1)	
48	Snabbmed delanden	Utgående			2019-01-24 08:09(UTC+0)	Från: +46700940578	Hej Kim, Glöm inte bort att du ska vara här på Anamma idag kl. 10.00. Vi ska grilla och åka pulka. // Johan **Källhämtning:** Logisk (1)	
49	Snabbmed delanden	Inkommande			2019-01-24 08:20(UTC+0)	Från: +46700424504 Alexander T	Känner mig lite snuvig **Källhämtning:** Logisk (1)	
50	Samtalslog g	Utgående			2019-01-24 15:26(UTC+0)	Till: +46700424504 Alexander T	00:00:08 **Källhämtning:** Logisk (1)	
51	Samtalslog g	Utgående			2019-01-24 15:26(UTC+0)	Till: +46700424504 Alexander T	00:00:00 **Källhämtning:** Logisk (1)	
52	Samtalslog g	Utgående			2019-01-24 16:49(UTC+0)	Till: +46700424504 Alexander T	00:01:49 **Källhämtning:** Logisk (1)	
53	Samtalslog g	Utgående			2019-01-24 16:54(UTC+0)	Till: +46700424504 Alexander T	00:00:04 **Källhämtning:** Logisk (1)	
54	Samtalslog g	Utgående			2019-01-24 16:55(UTC+0)	Till: +46700424504 Alexander T	00:00:12 **Källhämtning:** Logisk (1)	
55	Samtalslog g	Utgående			2019-01-24 19:31(UTC+0)	Till: 0723098920	00:00:04 **Källhämtning:** Logisk (1)	
56	Samtalslog g	Utgående			2019-01-24 19:39(UTC+0)	Till: 0739037243 Ebba	00:00:04 **Källhämtning:** Logisk (1)	
57	Samtalslog g	Utgående			2019-01-24 19:42(UTC+0)	Till: 0739037243 Ebba	00:00:03 **Källhämtning:** Logisk (1)	

Datafiler (4)

Bilder (4)

#	Filinformation		Ytterligare fil-info		Miniatyr	Raderad
1	**Namn:** **Sökväg:** **MD5:**	5005.JPG Rickard's iPhone XS Max/var/mobile/Media/PhotoData/Thumbnails/V2/DCIM/100APPLE/IMG_0670.JPG/5005.JPG cdea846b342293f00f30272946526f50	**Storlek (bytes):** **Skapad:** **Ändrad:** **Källhämtning**	65867 2019-01-21 22:02(UTC+0) 2019-01-21 22:02(UTC+0) Logisk (1)		
2	**Namn:** **Sökväg:** **MD5:**	IMG_0670.JPG Rickard's iPhone XS Max/var/mobile/Media/DCIM/100APPLE/IMG_0670.JPG 8b918d387de4f5a86b01be6bd4324159	**Storlek (bytes):** **Skapad:** **Ändrad:** **Källhämtning** Metadata: **Pixelupplösning:** **Upplösning:** **Inriktning:**	346097 2019-01-21 22:02(UTC+0) 2019-01-21 22:02(UTC+0) Logisk (1) 1112x2208 72x72 (Unit: Inch) Horizontal (normal)		
3	**Namn:** **Sökväg:** **MD5:**	5005.JPG Rickard's iPhone XS Max/var/mobile/Media/PhotoData/Thumbnails/V2/DCIM/100APPLE/IMG_0671.JPG/5005.JPG 50db0d1d79a042c8c2f1f06a4ff90451	**Storlek (bytes):** **Skapad:** **Ändrad:** **Källhämtning**	60891 2019-01-21 22:02(UTC+0) 2019-01-21 22:02(UTC+0) Logisk (1)	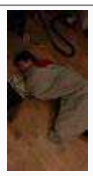	

HEMLIG

4	**Sökväg:**	Rickard's iPhone XS Max/var/mobile/Media/DCIM/100APPLE/IMG_0671.JPG	**Skapad:**	2019-01-21 22:02(UTC+0)		94
			Ändrad:	2019-01-21 22:02(UTC+0)		
	MD5:	c1a37c9e1846e0b3fa81f374d1239fab	**Källhämtning**	Logisk (1)		
			Metadata:			
			Pixelupplösning:	1112x2208		
			Upplösning:	72x72 (Unit: Inch)		
			Inriktning:	Horizontal (normal)		

Polisen

PM

2019-5000-BG9174-1 Richards tfn

Signerad av

Signerad datum

Enhet	Diarienr
Polisregion Bergslagen, BINR 1 PO Dalarna	5000-K101243-19

Uppgiftslämnare	Datum	Tid
Friberg, Marie	2019-02-20	14:12

Beslag verkställt	Material för analys
Nej	Nej

Mottaget	Mottaget datum	Tid

Sätt på vilket uppgift lämnats

Upprättad av
Marie Friberg

Uppgiften avser

Uppgift
Inget relevant för ärendet i internet historiken i Richards telefon.

Polisen

PM

BG9174-1 eventuell bild/Video skapad i Snapchat

Signerad av

Signerad datum

Enhet	Diarienr
Polisregion Bergslagen, BINR 1 PO Dalarna	5000-K101243-19

Uppgiftslämnare	Datum	Tid
Slottgård, Veronica	2019-02-05	11:35

Beslag verkställt	Material för analys
Nej	Nej

Mottaget	Mottaget datum	Tid

Sätt på vilket uppgift lämnats

Upprättad av
Veronica Slottgård

Uppgiften avser

Uppgift

I aktuellt beslag (2019-5000-BG9174-1) så var inställningen i Snapchat vald att bild/video skulle sparas både i Memories och Kamerarullen och
med inställningen "Bara för mig", så lösenord krävs för att kunna kontrollera vad som sparats.
Detta är ett val som aktivt gjorts då det inte är aktiverat som standard.

Beskrivning hur man spara en bild/video skapde i Snapchat:
Memories är en personlig samling av de bilder/video & Stories som du sparar.
Den kan jämföras vid en bildmapp dit bilder/filmer sparas, men de sparas till Snapchatappen så att de finns tillgängliga oberoende av på vilken enhet du loggar
in från när du brukar ditt Snapchatkonto. Bilderna finns sparade hos Snapchat, men är bara tillgängliga för kontohavaren.
När man sparar en bild/video så sparas den i Memories eller i Kamerarullen det går även att välja att den sparas i båda.
Så var de sparas beror på vad man valt för inställning.
Det finns ett alternativ som kallas "Bara för mig" som gör att man kan hålla sina bilder/video skyddade bakom ett lösenord som man väljer själv.
Detta är som en egen lösenordskyddad memories (se förklaring av memories ovan).
På det sättet är de privata bilderna/video fortfarande säkra även om någon får tag i enheten och loggar in på Snapchat på något sätt.
Utan lösenordet till "Bara för mig" kan ingen se de saker du har sparat där. Så om man inte har lösenordet finns det ingen möjlighet att återställa dessa bilder/video.
Inte ens Snapchat kan hjälpa till med att komma åt bilderna om lösenordet saknas.

Polisen

PM

Gällande BG9174-1 Mobiltelefon

Signerad av

Signerad datum

Enhet	Diarienr
Polisregion Bergslagen, BINR 1 PO Dalarna	5000-K101243-19

Uppgiftslämnare	Datum	Tid
Slottgård, Veronica	2019-02-15	12:09

Beslag verkställt	Material för analys
Nej	Nej

Mottaget	Mottaget datum	Tid

Sätt på vilket uppgift lämnats

Upprättad av
Veronica Slottgård

Uppgiften avser

Uppgift

Med hjälp av koden som MT uppgett till sitt "Bara för mig" i snapchat kunde det utrymmet undersökas.
Där säkrades ingen ny information som föreföll vara relevant för ärendet.

Polisen

PM

Signerad av

Signerad datum

Enhet	Diarienr
Polisregion Bergslagen, BINR 1 PO Dalarna	5000-K101243-19

Uppgiftslämnare	Datum	Tid
Enhol, Jennie	2019-02-06	10:20

Beslag verkställt	Material för analys
Nej	Nej

Mottaget	Mottaget datum	Tid

Sätt på vilket uppgift lämnats

Upprättad av
Jennie Enhol

Uppgiften avser
Beslag 2019-5000-BG10661.

Uppgift

I samband med husrannsakan på Gamla landsvägen 12 B i Borlänge, 2019-01-29, anträffas i en hylla en mängd mobiltelefoner, uppskattningsvis runt 25-30 stycken. Dessa låg tillsammans och patrull gjorde bedömningen att de skulle åtgärdas på något sätt då det låg mycket tillbehör och verktyg ihop med dessa telefoner. I en garderob anträffades en mängd mobiltelefontillbehör såsom skal och kablar. Patrull fick känslan av att personen på adressen säljer tillbehör och reparerar då flera av mobiltelefonerna i hyllan var isärskruvade.
De två mobiltelefonerna som sedermera togs i belag låg lite avskilt ifrån de andra då den ena anträffades på fönsterbrädan inne i sovrummet och den andra på fönsterbrädan i vardagsrummet. I samråd med Kammaråklagare Kristina Modig beslutades att ta de två mobiltelefonerna i beslag.

I tjänsten
Pa Jennie Enhol

Polisen

PM

Gällande BG1066-1 & BG1066-2 mobiltelefoner

Signerad av

Signerad datum

Enhet	Diarienr
Polisregion Bergslagen, BINR 1 PO Dalarna	5000-K101243-19

Uppgiftslämnare	Datum	Tid
Jeppsson, Daniel	2019-02-01	12:26

Beslag verkställt	Material för analys
Nej	Nej

Mottaget	Mottaget datum	Tid

Sätt på vilket uppgift lämnats

Upprättad av
Daniel Jeppsson

Uppgiften avser
Gällande BG1066-1 & BG1066-2 mobiltelefoner

Uppgift
Aktuella beslag är trasiga och kan inte undersökas av oss i aktuellt skick.

BG1066-1 iPhone startar inte upp, samt vi har ingen kod.
BG1066-2 iPhone startar upp men har trasig display vilket gör så att man inte kan knappa in någon kod, samt vi har ingen kod.

Alternativen som finns är att skicka telefonerna på lagning hos NFC, för att sedan skicka dem för upplåsning. Upplåsningen kostar ca 25000 kr st och man vet inte hur lång tid det kan ta. Tiden det tar att låsa upp telefonerna är beroende på hur komplext lösenordet (koden) är för varje telefon.

2019-02-01
IT-forensiker
Daniel Jeppsson

HEMLIG

Polisen

Protokoll över husrannsakan

Signerat av
Jane Hansson
Signerat datum
2019-01-25

Enhet
Polisregion Bergslagen, BINR 1 PO Dalarna

Diarienummer
5000-K101243-19

Aktuell status
Verkställd

Misstänkt person
Andersson, Kim Kjell-Olof

Grunduppgifter för tvångsmedlet

Plats för verkställan POLISEN BORLÄNGE , POLISEN BORLÄNGE, WALLINTORGET 9 , BORLÄNGE	Datum och tid för verkställighet 2019-01-25 16:03
Husrannsakan sker hos misstänkt Nej	Personen hos vilken husrannsakan gjordes var närvarande Nej
Beslutat av Modig, Kristina	Verkställt av Hansson, Jane
Ändamål med åtgärden • Utröna omständigheter som kan ha betydelse för utredning om brott • Eftersökande av föremål som är underkastad beslag	Brott 0653 - Våldtäkt (Inomhus mot flicka under 15 år)

Omfattning/direktiv
Syften: Utröna omständigheter som kan ha betydelse för utredning av brott. Kompletterande uppgifter: Husrannsakan skall genomföras i den misstänkte Kim Anderssons arrestskåp, nr 12, vid arrestavdelningen i Borlänge polishus för att eftersöka hans mobiltelefon i syfte att vinna utredning om brottet.

Övriga närvarande vid åtgärden

Övriga uppgifter om verkställighet

Beslag

2019-5000-BG9381

Åtgärder

Polisen

Protokoll över husrannsakan

Signerat av
Jane Hansson
Signerat datum
2019-01-25

Enhet
Polisregion Bergslagen, BINR 1 PO Dalarna

Diarienummer
5000-K101243-19

Underrättelser m.m.

Händelse	Utfört av	Datum
Beslut fattat av Kristina Modig.	Jane Hansson	2019-01-25 16:08
Signerat	Jane Hansson	2019-01-25 16:08
Verkställd av Jane Hansson den 2019-01-25 16:03.	Jane Hansson	2019-01-25 16:08
Signerad	Jane Hansson	2019-01-25 16:08
Resulterade i Beslagsprotokoll: 2019-5000-BG9381.	Jane Hansson	2019-01-25 16:13

Polisen

Beslagsprotokoll

2019-5000-BG9381

Signerat av

Signerat datum

Diarienummer
5000-K101243-19

Verkställande enhet
Polisregion Bergslagen, BINR
1 PO Dalarna

Handläggande enhet
Polisregion Bergslagen, BINR
1 PO Dalarna

Misstänkt person Andersson, Kim Kjell-Olof, 20000805-8554	
Plats för verkställan POLISEN BORLÄNGE , POLISEN BORLÄNGE, WALLINTORGET 9 , BORLÄNGE	Datum och klockslag för verkställighet 2019-01-25 16:03
Beslutat av Modig, Kristina	Verkställt av Hansson, Jane
Ändamål med åtgärden • Kan antagas ha betydelse för utredningen av brott	Brott 0653 - Våldtäkt (Inomhus mot flicka under 15 år)
Domstol för överklagan Falu tingsrätt	Beslag taget från Andersson, Kim Kjell-Olof

Föremålspunkter

	Platsbeskrivning	Status
2019-5000-BG9381-1 Mobiltelefon (1 st)	Togs i beslag från arrestskåp nr 12 i arresten Borlänge. EJ tillfrågad om pin-kod då förhör pågick.	Hävd Anspråkstagare 1 st.

Fabrikat : Apple Modell : Iphone 8+

Extraktionsrapport

Apple iPhone Logical

Sammanfattning

UFED Version av Physical Analyzer	7.13.0.77
Tid för skapande av rapport	2019-01-31 09:11:02 +01:00
Inställningar för tidszon (UTC)	(UTC+01:00) Stockholm (Europe)
Undersökares namn	Tony Petrilä
Ärendenummer	K101243-19
Ärendets namn	Grov Våldtäkt
Bevisnummer	BG9381-1 mobil
Avdelning	Region bergslagen, forensiska sektionen
Anteckningar	Rapporten innehåller alla samtal och meddelanden som kunde säkras från undersökningen. Tidszoner finns för att justera tiden efter solljuset. Man pratar oftast om olika offset eller justeringar från UTC. Sverige ligger normalt i UTC +1 zonen vilket innebär att vi ligger en timme före UTC-tiden. På sommarhalvåret flyttar vi fram klockan vilket medför att vi då ligger i UTC+2. Tidstämplarna i protokollen står i den tidszonen som är angiven bredvid tiden. Det man alltså då eventuellt behöver göra är att lägga till en eller två timmar beroende på om det är sommar- eller normaltid i Sverige vid den tidpunkten. Tidsstämpel på inkommande SMS kommer ifrån operatören och kan anses tillförlitlig oavsett telefonens inställda klocka. Tex. 2013-11-20 11:00:01(UTC +1) – Denna tidpunkt behöver ej justeras då den är angiven i Svensk normaltid och Sverige befann sig vid tidpunkten i normaltid. 2013-11-29 11:00:01 (UTC enhet) – Tiden är angiven i UTC tid, och behöver alltså justeras efter Svenska förhållanden. I detta fall justeras den till 2013-11-29 - 12:00:01. Detta förutsatt att telefonens klocka går rätt. 2013-06-01 10:26:01 (UTC) – Tiden är angiven i UTC tid, och behöver justeras efter Svenska förhållanden. I detta fall justeras den till 2013-06-01 12:26:01 då Sverige befinner sig i Sommartid (UTC+2) 2019-01-29 10:25 Tony Petrilä IT-Forensiker

Källhämtning

Logisk	
Extraktionens startdatum/tid	2019-01-29 07:30:30
Extraktionens slutdatum/tid	2019-01-29 07:32:33
Vald tillverkare	Apple
Anslutningstyp	Cable No. 220
Extrahering programvaruversion	7.13.0.77
Hämtningstyp	Logisk [Method1]
Hämtnings-ID	b90e1c2b-c551-48dc-870f-88d5e6bb646b

Plug

#	Namn	Författare	Version
1	**UFED Logical Report Reader** Reads the report generated by the UFED	Cellebrite	2.0
2	**Physical Analyzer Report Reader** Reads report generated by the Physical Analyzer	Cellebrite	2.0
3	**Pre Project**		
4	**Garbage Cleaner**		
5	**Project Processor Finisher**		
6	**Post Project**		

Innehåll

Typ	Ingår i rapporten	Totalt
Taggar	12	12

Taggar (12)

#	Typ	Namn	Beskrivning	Taggar	Skapad	Ändrad	Bakåt
1	**Chatter**			**Important**	**2019-01-31 09:02:51**	**2019-01-31 09:02:51**	

	Raderad
Deltagare: +46700424504 * * * +46700940578 Rickard Björkström* * * *	

Starttid: 2019-01-10 00:50:02(UTC+1)
Senaste aktivitet: 2019-01-25 09:23:58(UTC+1)
Antal bifogade filer: 12
Källa: iMessage: +46700424504
Datafiler: chat-1.txt

#	Typ	Namn	Beskrivning	Taggar	Skapad	Ändrad	Bakåt
2	**Kontakter**			**Important**	**2019-01-31 09:02:51**	**2019-01-31 09:02:51**	

Kontakt	Tidstämpel	Inlägg	Adresser	Anteckningar	Raderad
Namn: Rickard Björkström	**Skapad:** 2019-01-22 16:27:05(UTC+1) **Ändrad:** 2019-01-22 16:27:05(UTC+1)	**Telefon:** +46700940578			

#	Typ	Namn	Beskrivning	Taggar	Skapad	Ändrad	Bakåt
3	**Samtalslogg**			**Important**	**2019-01-31 09:02:52**	**2019-01-31 09:02:52**	

Typ	Parter	Tidstämpel	Längd	Landskod	Nätverk	Videosamtal	Källa	Raderad
Utgående	**Till:** +46700940578 Rickard Björkström* **Orientering:** Utgående	2019-01-25 09:09:23(UTC+1)	00:00:01	se				

#	Typ	Namn	Beskrivning	Taggar	Skapad	Ändrad	Bakåt
4	**SMS-meddelanden**			**Important**	**2019-01-31 09:02:52**	**2019-01-31 09:02:52**	

Mapp	Part	Tid	Alla tidsstämplar	Status	Meddelande	Raderad
Inbox	**Från** +46700940578 Rickard Björkström* **Orientering:** Inkommande	2019-01-20 10:02:08(UTC+1)	**Läst:** 2019-01-20 10:30:19(UTC+1)	Läst	+46700940578 ringde kl 10:02 den 20 Jan men lämnade inget meddelande	

#	Typ	Namn	Beskrivning	Taggar	Skapad	Ändrad	Bakåt
5	**SMS-meddelanden**			**Important**	**2019-01-31 09:02:52**	**2019-01-31 09:02:52**	

Mapp	Part	Tid	Alla tidsstämplar	Status	Meddelande	Raderad
Inbox	**Till** +46700424504 **Från** +46700940578 Rickard Björkström* **Orientering:** Inkommande	2019-01-21 15:15:47(UTC+1)	**Läst:** 2019-01-21 17:03:50(UTC+1)	Läst	+46700940578 ringde kl 15:15 den 21 Jan men lämnade inget meddelande	

#	Typ	Namn	Beskrivning	Taggar	Skapad	Ändrad	Bakåt
6	**SMS-meddelanden**			**Important**	**2019-01-31 09:02:52**	**2019-01-31 09:02:52**	

Mapp								Raderad
Inbox	**Till** +46700424504 **Från** +46700940578 Rickard Björkström* **Orientering:** Inkommande	2019-01-21 17:13:48(UTC+1)	**Läst:** 2019-01-21 17:19:38(UTC+1)	Läst	+46700940578 ringde kl 17:13 den 21 Jan men lämnade inget meddelande			
7	**SMS-meddelanden**			**Important**		**2019-01-31 09:02:52**	**2019-01-31 09:02:52**	
Mapp	Part	Tid	Alla tidsstämplar	Status	Meddelande			Raderad
Inbox	**Till** +46700424504 **Från** +46700940578 Rickard Björkström* **Orientering:** Inkommande	2019-01-21 18:53:13(UTC+1)	**Läst:** 2019-01-22 09:09:30(UTC+1)	Läst	+46700940578 ringde kl 18:53 den 21 Jan men lämnade inget meddelande			
8	**SMS-meddelanden**			**Important**		**2019-01-31 09:02:52**	**2019-01-31 09:02:52**	
Mapp	Part	Tid	Alla tidsstämplar	Status	Meddelande			Raderad
Inbox	**Till** +46700424504 **Från** +46700940578 Rickard Björkström* **Orientering:** Inkommande	2019-01-22 16:23:19(UTC+1)	**Läst:** 2019-01-22 16:25:35(UTC+1)	Läst	Nej			
9	**SMS-meddelanden**			**Important**		**2019-01-31 09:02:52**	**2019-01-31 09:02:52**	
Mapp	Part	Tid	Alla tidsstämplar	Status	Meddelande			Raderad
Inbox	**Från** +46700940578 Rickard Björkström* **Orientering:** Inkommande	2019-01-23 19:49:31(UTC+1)	**Läst:** 2019-01-24 09:20:30(UTC+1)	Läst	+46700940578 ringde kl 19:49 den 23 Jan men lämnade inget meddelande			
10	**SMS-meddelanden**			**Important**		**2019-01-31 09:02:52**	**2019-01-31 09:02:52**	
Mapp	Part	Tid	Alla tidsstämplar	Status	Meddelande			Raderad
Inbox	**Från** +46700940578 Rickard Björkström* **Orientering:** Inkommande	2019-01-23 19:53:40(UTC+1)	**Läst:** 2019-01-24 09:20:30(UTC+1)	Läst	+46700940578 ringde kl 19:53 den 23 Jan men lämnade inget meddelande			
11	**SMS-meddelanden**			**Important**		**2019-01-31 09:02:52**	**2019-01-31 09:02:52**	
Mapp	Part	Tid	Alla tidsstämplar	Status	Meddelande			Raderad
Inbox	**Från** +46700940578 Rickard Björkström* **Orientering:** Inkommande	2019-01-24 16:26:11(UTC+1)	**Läst:** 2019-01-25 07:35:15(UTC+1)	Läst	+46700940578 ringde kl 16:26 den 24 Jan men lämnade inget meddelande			
12	**SMS-meddelanden**			**Important**		**2019-01-31 09:02:52**	**2019-01-31 09:02:52**	
Mapp	Part	Tid	Alla tidsstämplar	Status	Meddelande			Raderad
Inbox	**Från** +46700940578 Rickard Björkström* **Orientering:** Inkommande	2019-01-24 17:54:59(UTC+1)	**Läst:** 2019-01-25 07:35:15(UTC+1)	Läst	+46700940578 ringde kl 17:54 den 24 Jan men lämnade inget meddelande			

Extraction Report

Apple iPhone Logical

Summary

UFED Physical Analyzer version	7.14.0.13
Report creation time	2019-02-19 16:25:11 +01:00
Time zone settings (UTC)	Original UTC value
Examiner name	Tony Petrilä
Case number	K101243-19
Case name	Grov Våldtäkt
Evidence number	BG9381-1 mobil
Department	Region bergslagen, forensiska sektionen
Notes	Rapporten innehåller alla samtal och meddelanden som kunde säkras från undersökningen. Tidszoner finns för att justera tiden efter solljuset. Man pratar oftast om olika offset eller justeringar från UTC. Sverige ligger normalt i UTC +1 zonen vilket innebär att vi ligger en timme före UTC-tiden. På sommarhalvåret flyttar vi fram klockan vilket medför att vi då ligger i UTC+2. Tidstämplarna i protokollen står i den tidszonen som är angiven bredvid tiden. Det man alltså då eventuellt behöver göra är att lägga till en eller två timmar beroende på om det är sommar- eller normaltid i Sverige vid den tidpunkten. Tidsstämpel på inkommande SMS kommer ifrån operatören och kan anses tillförlitlig oavsett telefonens inställda klocka. Tex. 2013-11-20 11:00:01(UTC +1) – Denna tidpunkt behöver ej justeras då den är angiven i Svensk normaltid och Sverige befann sig vid tidpunkten i normaltid. 2013-11-29 11:00:01 (UTC enhet) – Tiden är angiven i UTC tid, och behöver alltså justeras efter Svenska förhållanden. I detta fall justeras den till 2013-11-29 - 12:00:01. Detta förutsatt att telefonens klocka går rätt. 2013-06-01 10:26:01 (UTC) – Tiden är angiven i UTC tid, och behöver justeras efter Svenska förhållanden. I detta fall justeras den till 2013-06-01 12:26:01 då Sverige befinner sig i Sommartid (UTC+2) 2019-01-29 10:25 Tony Petrilä IT-Forensiker

Source Extraction

Logical	
Extraction start date/time	2019-01-29 07:30:30
Extraction end date/time	2019-01-29 07:32:33
Selected manufacturer	Apple
Connection type	Cable No. 220
Extraction software version	7.13.0.77
Extraction type	Logisk [Method1]
Extraction ID	b90e1c2b-c551-48dc-870f-88d5e6bb646b

Dev

Name	Value
Logical	
iPhone 7 plus	
ICCID	89462047111320609437
Bluetooth device address	88:6b:6e:5f:c6:8b
Activation State	Activated
Is encrypted	False
Unique ID	A37BE5587CF32DE1E8E8791E4D6A92EDE779FFAB
IMEI	355350082558958
Storage available (Bytes)	15.90 GB
WiFi address	88:6b:6e:5f:c6:8a
Time Zone	(UTC+01:00) Stockholm (Europe)
Baseband version	3.02.01
Serial	F2LT8KUZHG07
Storage capacity (Bytes)	25.74 GB
SIM status	Ready
MSISDN	+46 70-042 45 04
OS Version	12.1.2
Owner Name	iPhone 7 plus
Model number	MNQQ2
Detected Phone Model	iPhone 7 Plus (A1784)
Detected Phone Model Identifier	iPhone9,4
Apple ID	borlange@sellya.se
Apple ID	anderssonkim111@gmail.com
iCloud account present	False
ICCID	89462048009016956196
MSISDN	+46700936583
Last user ICCID	89462047111320609437
Last used MSISDN	+46700424504
Phone date/time	2019-01-29 06:30:23(UTC+0)
MSISDN	46700424504
Tjudring	
Senaste aktiveringstid	2019-01-28 12:54:11(UTC+0)
Phone Settings	
Time Zone	(UTC+01:00) Stockholm (Europe)
Locale language	sv_SE
Cloud Backup Enabled	True
Location Services Enabled	True

Plugins

#	Name	Author	Version
1	**UFED Logical Report Reader** Reads the report generated by the UFED	Cellebrite	2.0
2	**Physical Analyzer Report Reader** Reads report generated by the Physical Analyzer	Cellebrite	2.0
3	**Pre Project**		
4	**Garbage Cleaner**		
5	**Project Processor Finisher**		
6	**Post Project**		

Type	Included in report	Total
Timeline	129	5621 (52 Deleted)

Timeline (129)

#	Type	Direction	Attachments	Locations	Timestamp	Party	Description	Deleted
1	Instant Messages	Incoming			2019-01-21 13:56:10(UTC+0)	From: +46703539672 ❤älskling❤	Kan du ses ganska snart Troru?❤	
2	Call Log	Outgoing			2019-01-21 13:57:08(UTC+0)	To: +46703539672 ❤älskling❤	00:00:44	
3	SMS Messages	Incoming			2019-01-21 14:15:16(UTC+0)	From: +46703539672 ❤älskling❤ To: +46700424504	+46703539672 ringde kl 15:15 den 21 Jan men lämnade inget meddelande	
4	Call Log	Incoming			2019-01-21 14:15:41(UTC+0)	From: 0700940578 Rickard Björkström	00:00:00	
5	SMS Messages	Incoming			2019-01-21 14:15:47(UTC+0)	From: +46700940578 Rickard Björkström To: +46700424504	+46700940578 ringde kl 15:15 den 21 Jan men lämnade inget meddelande	
6	Call Log	Outgoing			2019-01-21 14:25:18(UTC+0)	To: 0703539672 ❤älskling❤	00:00:00	
7	Call Log	Outgoing			2019-01-21 14:25:34(UTC+0)	To: 0703539672 ❤älskling❤	00:04:04	
8	Instant Messages	Incoming			2019-01-21 15:14:18(UTC+0)	From: +46700940578 Rickard Björkström	Snart en timme gått	
9	Instant Messages	Incoming			2019-01-21 15:14:27(UTC+0)	From: +46700940578 Rickard Björkström	14 min kvar	
10	Call Log	Incoming			2019-01-21 15:47:03(UTC+0)	From: 0700940578 Rickard Björkström	00:01:56	
11	Instant Messages	Incoming			2019-01-21 16:00:25(UTC+0)	From: +46700940578 Rickard Björkström	?	
12	Instant Messages	Outgoing			2019-01-21 16:04:04(UTC+0)	From: +46700424504	Ja men köper nya byxor få ut henne då	
13	Instant Messages	Incoming			2019-01-21 16:12:44(UTC+0)	From: +46700940578 Rickard Björkström	Aa	
14	Call Log	Incoming			2019-01-21 16:13:14(UTC+0)	From: 0700940578 Rickard Björkström	00:00:00	
15	Call Log	Outgoing			2019-01-21 16:13:24(UTC+0)	To: 0700940578 Rickard Björkström	00:00:44	
16	SMS Messages	Incoming			2019-01-21 16:13:48(UTC+0)	From: +46700940578 Rickard Björkström To: +46700424504	+46700940578 ringde kl 17:13 den 21 Jan men lämnade inget meddelande	
17	Instant Messages	Outgoing			2019-01-21 16:19:41(UTC+0)	From: +46700424504	Kommer nu	
18	Call Log	Outgoing			2019-01-21 16:28:34(UTC+0)	To: 0700940578 Rickard Björkström	00:00:10	
19	Instant Messages	Incoming			2019-01-21 16:33:06(UTC+0)	From: +46703539672 ❤älskling❤	Kan du träffa mig längre imorn då? Frågar nu så du int bokar up dig	
20	Instant Messages	Incoming			2019-01-21 16:36:01(UTC+0)	From: +46703539672 ❤älskling❤	Å ta å spara mitt nummer	
21	Instant Messages	Incoming			2019-01-21 17:32:44(UTC+0)	From: +46700940578 Rickard Björkström	Har Oskar addat dig	
22	Call Log	Outgoing			2019-01-21 17:33:19(UTC+0)	To: 0700940578 Rickard Björkström	00:00:00	
23	Instant Messages	Incoming			2019-01-21 17:33:50(UTC+0)	From: +46700940578 Rickard Björkström	Idiot! / Rickard	
24	Instant Messages	Outgoing			2019-01-21 17:34:10(UTC+0)	From: +46700424504	Man det är dax när går bussen	
25	Instant Messages	Incoming			2019-01-21 17:34:25(UTC+0)	From: +46700940578 Rickard Björkström	19:07	
26	Instant Messages	Incoming			2019-01-21 17:38:10(UTC+0)	From: +46703539672 ❤älskling❤	Ses på r cigg eller nåt??	
27	Instant Messages	Outgoing			2019-01-21 17:38:28(UTC+0)	From: +46700424504	Kom till Hemköp	
28	Instant Messages	Incoming			2019-01-21 17:38:41(UTC+0)	From: +46703539672 ❤älskling❤	Aa där om typ 7 ksk	
29	Instant Messages	Outgoing			2019-01-21 17:40:22(UTC+0)	From: +46700424504	Aaa	
30	Instant Messages	Outgoing			2019-01-21 17:44:30(UTC+0)	From: +46700424504	Vart år du	
31	Instant Messages	Incoming			2019-01-21 17:45:01(UTC+0)	From: +46703539672 ❤älskling❤	Kyrkan	
32	Call Log	Incoming			2019-01-21 17:53:09(UTC+0)	From: 0700940578 Rickard Björkström	00:00:00	
33	SMS Messages	Incoming			2019-01-21 17:53:13(UTC+0)	From: +46700940578 Rickard Björkström To: +46700424504	+46700940578 ringde kl 18:53 den 21 Jan men lämnade inget meddelande	
34	Call Log	Outgoing			2019-01-21 17:53:40(UTC+0)	To: 0700940578 Rickard Björkström	00:00:20	
35	SMS Messages	Incoming			2019-01-21 19:50:41(UTC+0)	From: +46703539672 ❤älskling❤ To: +46700424504	+46703539672 ringde kl 20:50 den 21 Jan men lämnade inget meddelande	
36	Instant Messages	Incoming			2019-01-21 19:56:49(UTC+0)	From: +46703539672 ❤älskling❤	Älskar dig å kolla snap.❤ tror int du skulle va otrogen mot mig ❤	

37								
38	Instant Messages	Incoming			2019-01-21 21:41:27(UTC+0)	From: +46703539672 ❤älskling❤	Hallåååå får faaan paniiik assssså	
39	Instant Messages	Incoming			2019-01-21 21:43:08(UTC+0)	From: +46703539672 ❤älskling❤	Seriössst nu assså	
40	Instant Messages	Incoming			2019-01-21 21:44:30(UTC+0)	From: +46703539672 ❤älskling❤	ÄLSKLING	
41	Instant Messages	Incoming			2019-01-21 21:52:16(UTC+0)	From: +46703539672 ❤älskling❤	HALLÅÅÅ	
42	Call Log	Outgoing			2019-01-21 21:58:38(UTC+0)	To: 0703539672 ❤älskling❤	00:01:51	
43	Instant Messages	Incoming			2019-01-21 22:02:32(UTC+0)	From: +46703539672 ❤älskling❤	Fast vill ni bli av me de fprt kasta ut de å ring sen poppo	
44	SMS Messages	Incoming			2019-01-22 08:00:49(UTC+0)	From: +46703539672 ❤älskling❤ To: +46700424504	+46703539672 ringde kl 09:00 den 22 Jan men lämnade inget meddelande	
45	SMS Messages	Incoming			2019-01-22 08:01:19(UTC+0)	From: +46703539672 ❤älskling❤ To: +46700424504	+46703539672 ringde kl 09:01 den 22 Jan men lämnade inget meddelande	
46	SMS Messages	Incoming			2019-01-22 08:04:30(UTC+0)	From: +46703539672 ❤älskling❤ To: +46700424504	+46703539672 ringde kl 09:04 den 22 Jan men lämnade inget meddelande	
47	SMS Messages	Incoming			2019-01-22 08:05:00(UTC+0)	From: +46703539672 ❤älskling❤ To: +46700424504	+46703539672 ringde kl 09:05 den 22 Jan men lämnade inget meddelande	
48	Call Log	Outgoing			2019-01-22 08:05:05(UTC+0)	To: 0703539672 ❤älskling❤	00:00:00	
49	Instant Messages	Outgoing			2019-01-22 08:05:32(UTC+0)	From: +46700424504	Vi får ses sen	
50	Instant Messages	Incoming			2019-01-22 08:05:40(UTC+0)	From: +46703539672 ❤älskling❤	Vadå sen?	
51	Instant Messages	Incoming			2019-01-22 08:05:48(UTC+0)	From: +46703539672 ❤älskling❤	Du sa igår jue att du kunde..	
52	Instant Messages	Outgoing			2019-01-22 08:06:10(UTC+0)	From: +46700424504	Jag kan inte nu förstå de bara moa	
53	Instant Messages	Incoming			2019-01-22 08:06:58(UTC+0)	From: +46703539672 ❤älskling❤	När kan du då? Du sa igår att du kunde å jag såg fram emot fe	
54	Instant Messages	Outgoing			2019-01-22 08:07:21(UTC+0)	From: +46700424504	Inte nu sover hejdå	
55	Instant Messages	Incoming			2019-01-22 08:07:31(UTC+0)	From: +46703539672 ❤älskling❤	Vafan är de med dig	
56	Instant Messages	Incoming			2019-01-22 08:08:26(UTC+0)	From: +46703539672 ❤älskling❤	Fan du kan väll sova här å	
57	Instant Messages	Outgoing			2019-01-22 08:09:25(UTC+0)	From: +46700424504	Men nej din tröga jäveln	
58	SMS Messages	Incoming			2019-01-22 08:09:42(UTC+0)	From: +46703539672 ❤älskling❤ To: +46700424504	+46703539672 ringde kl 09:09 den 22 Jan men lämnade inget meddelande	
59	Instant Messages	Incoming			2019-01-22 08:09:43(UTC+0)	From: +46703539672 ❤älskling❤	Svara mig nu	
60	SMS Messages	Incoming			2019-01-22 08:09:55(UTC+0)	From: +46703539672 ❤älskling❤ To: +46700424504	+46703539672 ringde kl 09:09 den 22 Jan men lämnade inget meddelande	
61	SMS Messages	Incoming			2019-01-22 08:10:09(UTC+0)	From: +46703539672 ❤älskling❤ To: +46700424504	+46703539672 ringde kl 09:10 den 22 Jan men lämnade inget meddelande	
62	Instant Messages	Incoming			2019-01-22 08:10:39(UTC+0)	From: +46703539672 ❤älskling❤	Seriöst du beter dig som ja vet int vad mot mig. Jag försöker precis hela jävla tiden å ja får ba skit tbx nu	
63	Instant Messages	Incoming			2019-01-22 08:11:08(UTC+0)	From: +46703539672 ❤älskling❤	Du har varit me Richard konstant de senaste. Å nu beter du dig såhär	
64	Call Log	Outgoing			2019-01-22 08:13:14(UTC+0)	To: +46703539672 ❤älskling❤	00:00:02	
65	Call Log	Outgoing			2019-01-22 08:13:29(UTC+0)	To: +46703539672 ❤älskling❤	00:00:16	
66	Call Log	Outgoing			2019-01-22 08:13:52(UTC+0)	To: +46703539672 ❤älskling❤	00:00:00	
67	Call Log	Outgoing			2019-01-22 08:14:01(UTC+0)	To: +46703539672 ❤älskling❤	00:01:26	
68	Instant Messages	Incoming			2019-01-22 09:30:55(UTC+0)	From: +46703539672 ❤älskling❤	Kolla Snap❤	
69	Instant Messages	Incoming			2019-01-22 09:31:34(UTC+0)	From: +46703539672 ❤älskling❤	Å förlåt att ja spamm ringde i morse..	
70	Call Log	Incoming			2019-01-22 10:14:37(UTC+0)	From: 0700940578 Rickard Björkström	00:00:14	
71	SMS Messages	Incoming			2019-01-22 11:09:02(UTC+0)	From: +46703539672 ❤älskling❤ To: +46700424504	+46703539672 ringde kl 12:09 den 22 Jan men lämnade inget meddelande	
72	SMS Messages	Incoming			2019-01-22 11:11:47(UTC+0)	From: +46703539672 ❤älskling❤ To: +46700424504	+46703539672 ringde kl 12:11 den 22 Jan men lämnade inget meddelande	
73	SMS Messages	Incoming			2019-01-22 11:18:22(UTC+0)	From: +46703539672 ❤älskling❤ To: +46700424504	+46703539672 ringde kl 12:18 den 22 Jan men lämnade inget meddelande	
74	Instant Messages	Incoming			2019-01-22 11:22:06(UTC+0)	From: +46703539672 ❤älskling❤	Kan du ses snart??❤	
75	Call Log	Outgoing			2019-01-22 11:36:40(UTC+0)	To: +46703539672 ❤älskling❤	00:05:26	
76	Call Log	Outgoing			2019-01-22 14:03:21(UTC+0)	To: 0700940578 Rickard Björkström	00:00:37	
77	Instant Messages	Incoming			2019-01-22 14:57:15(UTC+0)	From: +46700940578 Rickard Björkström	Göru?	

78								
79	Instant Messages	Incoming			2019-01-22 14:57:43(UTC+0)	From: +46700940578 Rickard Björkström	Sagt upp vänskapen med moa	
80	Instant Messages	Outgoing			2019-01-22 14:58:35(UTC+0)	From: +46700424504	Näää skojar du?	
81	Instant Messages	Incoming			2019-01-22 14:58:39(UTC+0)	From: +46700940578 Rickard Björkström	Nej	
82	Instant Messages	Incoming			2019-01-22 14:59:18(UTC+0)	From: +46700940578 Rickard Björkström	Ska åka och hämta allt	
83	Instant Messages	Outgoing			2019-01-22 15:00:17(UTC+0)	From: +46700424504	Får man följa❤	
84	Instant Messages	Incoming			2019-01-22 15:00:27(UTC+0)	From: +46700940578 Rickard Björkström	Måste få tag på henne	
85	Instant Messages	Outgoing			2019-01-22 15:23:03(UTC+0)	From: +46700424504	Har hon svarat ?	
86	Instant Messages	Incoming			2019-01-22 15:23:10(UTC+0)	From: +46700940578 Rickard Björkström	Nej	
87	Call Log	Outgoing			2019-01-22 15:23:14(UTC+0)	To: 0703539672 ❤älskling❤	00:05:42	
88	SMS Messages	Incoming			2019-01-22 15:23:19(UTC+0)	From: +46700940578 Rickard Björkström To: +46700424504	Nej	
89	Instant Messages	Outgoing			2019-01-22 15:26:02(UTC+0)	From: +46700424504	Hm okej hon kommer säkert inte svara dig nu för hon vill inte förlora alla saker	
90	Contacts				2019-01-22 15:26:34(UTC+0)		❤älskling❤	
91	Contacts				2019-01-22 15:27:05(UTC+0)		Rickard Björkström	
92	Instant Messages	Incoming			2019-01-22 15:28:02(UTC+0)	From: +46700940578 Rickard Björkström	De skiter hon i säger hon	
93	Contacts				2019-01-22 15:28:09(UTC+0)		Mikel Larsson	
94	Instant Messages	Incoming			2019-01-22 15:28:12(UTC+0)	From: +46700940578 Rickard Björkström	Är du med moa?	
95	Instant Messages	Outgoing			2019-01-22 15:28:42(UTC+0)	From: +46700424504	Nej ska jag komma till dig	
96	Instant Messages	Incoming			2019-01-22 15:29:06(UTC+0)	From: +46700940578 Rickard Björkström	Gör de, vi har big big big problem	
97	Instant Messages	Outgoing			2019-01-22 15:29:18(UTC+0)	From: +46700424504	Vad för nå	
98	Instant Messages	Incoming			2019-01-22 15:29:24(UTC+0)	From: +46700940578 Rickard Björkström	De tar vi här	
99	Call Log	Outgoing			2019-01-22 15:29:57(UTC+0)	To: 0700940578 Rickard Björkström	00:00:42	
100	Instant Messages	Outgoing			2019-01-22 15:33:40(UTC+0)	From: +46700424504	Man har hon anmält oss?	
101	Instant Messages	Outgoing			2019-01-22 15:34:33(UTC+0)	From: +46700424504	?	
102	Instant Messages	Outgoing			2019-01-22 15:45:13(UTC+0)	From: +46700424504	?	
103	Instant Messages	Outgoing			2019-01-22 15:46:12(UTC+0)	From: +46700424504	Man?	
104	Instant Messages	Incoming			2019-01-22 15:46:20(UTC+0)	From: +46700940578 Rickard Björkström	Ringer sen	
105	Instant Messages	Outgoing			2019-01-22 15:46:30(UTC+0)	From: +46700424504	Men har hon de eller?	
106	Instant Messages	Incoming			2019-01-22 15:46:47(UTC+0)	From: +46700940578 Rickard Björkström	Nej inte än	
107	Instant Messages	Incoming			2019-01-22 15:46:54(UTC+0)	From: +46700940578 Rickard Björkström	Pratar med moa i telefon nu	
108	Instant Messages	Incoming			2019-01-22 15:46:56(UTC+0)	From: +46700940578 Rickard Björkström	Ringer sen	
109	Instant Messages	Incoming			2019-01-22 15:46:58(UTC+0)	From: +46700940578 Rickard Björkström	Snart	
110	Call Log	Incoming			2019-01-22 16:19:03(UTC+0)	From: 0700940578 Rickard Björkström	00:05:57	
111	Call Log	Outgoing			2019-01-22 16:25:10(UTC+0)	To: 0700940578 Rickard Björkström	00:00:02	
112	Call Log	Outgoing			2019-01-22 16:25:21(UTC+0)	To: 0700940578 Rickard Björkström	00:04:59	
113	Call Log	Outgoing			2019-01-22 16:30:28(UTC+0)	To: 0700940578 Rickard Björkström	00:00:04	
114	Instant Messages	Outgoing			2019-01-22 16:44:28(UTC+0)	From: +46700424504	Min buss går 18:24 till dig	
115	Instant Messages	Outgoing			2019-01-22 16:47:12(UTC+0)	From: +46700424504	Ska jag ta den eller?	
116	Instant Messages	Incoming			2019-01-22 16:47:24(UTC+0)	From: +46700940578 Rickard Björkström	Om du vill	
117	Instant Messages	Outgoing			2019-01-22 16:47:44(UTC+0)	From: +46700424504	Ja absolut är hos dig 18:45	
118	Instant Messages	Incoming			2019-01-22 16:47:52(UTC+0)	From: +46700940578 Rickard Björkström	Mm	
119	Instant Messages	Outgoing			2019-01-22 16:47:56(UTC+0)	From: +46700424504	Yes	
120	Instant Messages	Incoming			2019-01-22 17:01:47(UTC+0)	From: +46700940578 Rickard Björkström	Ok	
121	Call Log	Incoming			2019-01-22 17:17:45(UTC+0)	From: 0700940578 Rickard Björkström	00:10:59	

HEMLIG

122								
123	Instant Messages	Outgoing			2019-01-22 18:40:34(UTC+0)	From: +46700424504	Du kan läsa hans grejer nu har 200 på kortet	111
124	Instant Messages	Incoming			2019-01-22 19:23:06(UTC+0)	From: +46703539672 ❤älskling❤	Nån svara på de	
125	Instant Messages	Incoming			2019-01-22 19:23:09(UTC+0)	From: +46703539672 ❤älskling❤	Svara	
126	SMS Messages	Incoming			2019-01-22 19:23:10(UTC+0)	From: +46703539672 ❤älskling❤ To: +46700424504	+46703539672 ringde kl 20:23 den 22 Jan men lämnade inget meddelande	
127	Instant Messages	Incoming			2019-01-22 19:23:36(UTC+0)	From: +46703539672 ❤älskling❤	Svara de angående laddare	
128	SMS Messages	Incoming			2019-01-22 19:24:12(UTC+0)	From: +46703539672 ❤älskling❤ To: +46700424504	+46703539672 ringde kl 20:23 den 22 Jan men lämnade inget meddelande	
129	Instant Messages	Incoming			2019-01-22 22:57:26(UTC+0)	From: +46703539672 ❤älskling❤	Men imorn ska du va mr mig oavsett vad Oke ❤	

HEMLIG

Extraction Report

Apple iPhone Logical

Summary

UFED Physical Analyzer version	7.14.0.13
Report creation time	2019-02-19 16:36:00 +01:00
Time zone settings (UTC)	Original UTC value
Examiner name	Tony Petrilä
Case number	K101243-19
Case name	Grov Våldtäkt
Evidence number	BG9381-1 mobil
Department	Region bergslagen, forensiska sektionen
Notes	Rapporten innehåller alla samtal och meddelanden som kunde säkras från undersökningen. Tidszoner finns för att justera tiden efter solljuset. Man pratar oftast om olika offset eller justeringar från UTC. Sverige ligger normalt i UTC +1 zonen vilket innebär att vi ligger en timme före UTC-tiden. På sommarhalvåret flyttar vi fram klockan vilket medför att vi då ligger i UTC+2. Tidstämplarna i protokollen står i den tidszonen som är angiven bredvid tiden. Det man alltså då eventuellt behöver göra är att lägga till en eller två timmar beroende på om det är sommar- eller normaltid i Sverige vid den tidpunkten. Tidsstämpel på inkommande SMS kommer ifrån operatören och kan anses tillförlitlig oavsett telefonens inställda klocka. Tex. 2013-11-20 11:00:01(UTC +1) – Denna tidpunkt behöver ej justeras då den är angiven i Svensk normaltid och Sverige befann sig vid tidpunkten i normaltid. 2013-11-29 11:00:01 (UTC enhet) – Tiden är angiven i UTC tid, och behöver alltså justeras efter Svenska förhållanden. I detta fall justeras den till 2013-11-29 - 12:00:01. Detta förutsatt att telefonens klocka går rätt. 2013-06-01 10:26:01 (UTC) – Tiden är angiven i UTC tid, och behöver justeras efter Svenska förhållanden. I detta fall justeras den till 2013-06-01 12:26:01 då Sverige befinner sig i Sommartid (UTC+2) 2019-01-29 10:25 Tony Petrilä IT-Forensiker

Source Extraction

Logical	
Extraction start date/time	2019-01-29 07:30:30
Extraction end date/time	2019-01-29 07:32:33
Selected manufacturer	Apple
Connection type	Cable No. 220
Extraction software version	7.13.0.77
Extraction type	Logisk [Method1]
Extraction ID	b90e1c2b-c551-48dc-870f-88d5e6bb646b

Dev

Name	Value
Logical	
iPhone 7 plus	
ICCID	89462047111320609437
Bluetooth device address	88:6b:6e:5f:c6:8b
Activation State	Activated
Is encrypted	False
Unique ID	A37BE5587CF32DE1E8E8791E4D6A92EDE779FFAB
IMEI	355350082558958
Storage available (Bytes)	15.90 GB
WiFi address	88:6b:6e:5f:c6:8a
Time Zone	(UTC+01:00) Stockholm (Europe)
Baseband version	3.02.01
Serial	F2LT8KUZHG07
Storage capacity (Bytes)	25.74 GB
SIM status	Ready
MSISDN	+46 70-042 45 04
OS Version	12.1.2
Owner Name	iPhone 7 plus
Model number	MNQQ2
Detected Phone Model	iPhone 7 Plus (A1784)
Detected Phone Model Identifier	iPhone9,4
Apple ID	borlange@sellya.se
Apple ID	anderssonkim111@gmail.com
iCloud account present	False
ICCID	89462048009016956196
MSISDN	+46700936583
Last user ICCID	89462047111320609437
Last used MSISDN	+46700424504
Phone date/time	2019-01-29 06:30:23(UTC+0)
MSISDN	46700424504
Tjudring	
Senaste aktiveringstid	2019-01-28 12:54:11(UTC+0)
Phone Settings	
Time Zone	(UTC+01:00) Stockholm (Europe)
Locale language	sv_SE
Cloud Backup Enabled	True
Location Services Enabled	True

Plugins

#	Name	Author	Version
1	**UFED Logical Report Reader** Reads the report generated by the UFED	Cellebrite	2.0
2	**Physical Analyzer Report Reader** Reads report generated by the Physical Analyzer	Cellebrite	2.0
3	**Pre Project**		
4	**Garbage Cleaner**		
5	**Project Processor Finisher**		
6	**Post Project**		

Type	Included in report	Total
Timeline	73	5621 (52 Deleted)

Timeline (73)

#	Type	Direction	Attachments	Locations	Timestamp	Party	Description	Deleted
1	Instant Messages	Outgoing			2019-01-23 10:53:40(UTC+0)	From: +46700424504	Ska jag swisha dig pengarna eller?	
2	Instant Messages	Incoming			2019-01-23 10:53:55(UTC+0)	From: +46700940578 Rickard Björkström	Aa behåll lite själv också	
3	Instant Messages	Outgoing			2019-01-23 10:54:10(UTC+0)	From: +46700424504	Det har jag så kan swisha dig	
4	Instant Messages	Outgoing			2019-01-23 10:59:44(UTC+0)	From: +46700424504	Har du hört nåt från Moa	
5	Instant Messages	Incoming			2019-01-23 11:00:09(UTC+0)	From: +46700940578 Rickard Björkström	Nej	
6	Instant Messages	Outgoing			2019-01-23 11:00:35(UTC+0)	From: +46700424504	Hm okej har hon inte ens snapat	
7	Instant Messages	Incoming			2019-01-23 11:00:47(UTC+0)	From: +46700940578 Rickard Björkström	Jo	
8	Instant Messages	Incoming			2019-01-23 11:00:55(UTC+0)	From: +46700940578 Rickard Björkström	Men hon vet inte när hon kommer	
9	Instant Messages	Outgoing			2019-01-23 11:01:12(UTC+0)	From: +46700424504	Okej men det är idag hon kommer eller?	
10	Instant Messages	Incoming			2019-01-23 11:01:27(UTC+0)	From: +46700940578 Rickard Björkström	Ja	
11	Instant Messages	Outgoing			2019-01-23 11:02:05(UTC+0)	From: +46700424504	Okej	
12	Instant Messages	Incoming			2019-01-23 11:06:09(UTC+0)	From: +46700940578 Rickard Björkström	100 bara?	
13	Instant Messages	Incoming			2019-01-23 11:06:16(UTC+0)	From: +46700940578 Rickard Björkström	Skulle vi inte få runt 400	
14	Instant Messages	Outgoing			2019-01-23 11:06:43(UTC+0)	From: +46700424504	Du fick 294 va eller blev det fel	
15	Instant Messages	Incoming			2019-01-23 11:07:31(UTC+0)	From: +46700940578 Rickard Björkström	Ja	
16	Instant Messages	Outgoing			2019-01-23 11:07:32(UTC+0)	From: +46700424504	Men jag har mer pengar på g men det beror på hur Mycket laddare vi kan sälja så vi inte fuckar upp fyndig	
17	Instant Messages	Incoming			2019-01-23 11:07:39(UTC+0)	From: +46700940578 Rickard Björkström	Måste legat minus	
18	Instant Messages	Outgoing			2019-01-23 11:07:49(UTC+0)	From: +46700424504	Ja det måste du ha	
19	Instant Messages	Outgoing			2019-01-23 11:08:24(UTC+0)	From: +46700424504	Hur många laddare får vi sälja?	
20	Instant Messages	Incoming			2019-01-23 11:08:33(UTC+0)	From: +46700940578 Rickard Björkström	Många du vill	
21	Instant Messages	Outgoing			2019-01-23 11:08:45(UTC+0)	From: +46700424504	Okej men fyndiq då?	
22	Instant Messages	Incoming			2019-01-23 11:08:47(UTC+0)	From: +46700940578 Rickard Björkström	Lön imorgon så köper in fler då	
23	Instant Messages	Outgoing			2019-01-23 11:08:52(UTC+0)	From: +46700424504	Yes	
24	Contacts				2019-01-23 11:09:57(UTC+0)		Eva Holm	
25	Call Log	Incoming			2019-01-23 12:17:32(UTC+0)	From: 0700940578 Rickard Björkström	00:00:00	
26	Instant Messages	Outgoing			2019-01-23 12:46:18(UTC+0)	From: +46700424504	Kom nu	
27	Instant Messages	Outgoing			2019-01-23 12:49:37(UTC+0)	From: +46700424504	Bra	
28	Instant Messages	Outgoing			2019-01-23 12:55:22(UTC+0)	From: +46700424504	Kommer	
29	Call Log	Outgoing			2019-01-23 13:15:47(UTC+0)	To: 0700940578 Rickard Björkström	00:00:52	
30	Instant Messages	Incoming			2019-01-23 13:25:03(UTC+0)	From: +46700940578 Rickard Björkström	Leo ringde mig	
31	Call Log	Outgoing			2019-01-23 13:25:26(UTC+0)	To: 0700940578 Rickard Björkström	00:08:58	
32	Instant Messages	Outgoing			2019-01-23 14:22:27(UTC+0)	From: +46700424504	Har hon kommit?	
33	Instant Messages	Incoming			2019-01-23 14:22:38(UTC+0)	From: +46700940578 Rickard Björkström	Nej	
34	Call Log	Incoming			2019-01-23 14:22:49(UTC+0)	From: 0700940578 Rickard Björkström	00:10:44	
35	Instant Messages	Outgoing			2019-01-23 18:32:44(UTC+0)	From: +46700424504	Vafan ska hända	
36	Instant Messages	Outgoing			2019-01-23 18:33:15(UTC+0)	From: +46700424504	Men gud	
37	Call Log	Incoming			2019-01-23 18:49:29(UTC+0)	From: 0700940578 Rickard Björkström	00:00:00	

38								
39	Call Log	Incoming			2019-01-23 18:53:36(UTC+0)	From: 0700940578 Rickard Björkström	00:00:00	
40	SMS Messages	Incoming			2019-01-23 18:53:40(UTC+0)	From: +46700940578 Rickard Björkström	+46700940578 ringde kl 19:53 den 23 Jan men lämnade inget meddelande	
41	Call Log	Incoming			2019-01-23 18:55:03(UTC+0)	From: 0700940578 Rickard Björkström	00:00:00	
42	Call Log	Incoming			2019-01-23 19:00:18(UTC+0)	From: 0700940578 Rickard Björkström	00:00:00	
43	Call Log	Incoming			2019-01-23 19:07:53(UTC+0)	From: 0700940578 Rickard Björkström	00:17:29	
44	Call Log	Incoming			2019-01-23 19:47:46(UTC+0)	From: 0700940578 Rickard Björkström	00:00:08	
45	Instant Messages	Outgoing			2019-01-23 20:21:33(UTC+0)	From: +46700424504	Nej	
46	Instant Messages	Incoming			2019-01-24 08:09:56(UTC+0)	From: +46700940578 Rickard Björkström	Hej Kim, Glöm inte bort att du ska vara här på Anamma idag kl. 10.00. Vi ska grilla och åka pulka. // Johan	
47	Instant Messages	Outgoing			2019-01-24 08:20:49(UTC+0)	From: +46700424504	Känner mig lite snuvig	
48	Call Log	Incoming			2019-01-24 15:26:03(UTC+0)	From: 0700940578 Rickard Björkström	00:00:00	
49	SMS Messages	Incoming			2019-01-24 15:26:11(UTC+0)	From: +46700940578 Rickard Björkström	+46700940578 ringde kl 16:26 den 24 Jan men lämnade inget meddelande	
50	Call Log	Incoming			2019-01-24 16:49:31(UTC+0)	From: 0700940578 Rickard Björkström	00:01:49	
51	SMS Messages	Incoming			2019-01-24 16:54:59(UTC+0)	From: +46700940578 Rickard Björkström	+46700940578 ringde kl 17:54 den 24 Jan men lämnade inget meddelande	
52	Call Log	Incoming			2019-01-24 16:55:54(UTC+0)	From: 0700940578 Rickard Björkström	00:00:11	
53	Instant Messages	Outgoing			2019-01-24 17:11:12(UTC+0)	From: +46700424504	Dom blir bra	
54	Instant Messages	Outgoing			2019-01-24 17:28:12(UTC+0)	From: +46700424504	Okej blir lite svårt men när är tidigaste tid imorgon du kan	
55	Instant Messages	Outgoing			2019-01-24 17:32:26(UTC+0)	From: +46700424504	Kan komma då om det går bra	
56	Instant Messages	Outgoing			2019-01-24 17:34:02(UTC+0)	From: +46700424504	Det blir perfekt	
57	Instant Messages	Outgoing			2019-01-24 18:19:02(UTC+0)	From: +46700424504	Om du fan inte svara så löser jag ingenting	
58	Instant Messages	Outgoing			2019-01-24 18:19:23(UTC+0)	From: +46700424504	Jag ska inte va ute länge imorn kommer ju till dig på kvällen	
59	Instant Messages	Outgoing			2019-01-24 18:21:52(UTC+0)	From: +46700424504	Kommer Ej imorn	
60	Contacts				2019-01-24 18:47:46(UTC+0)		Bil Gubben	
61	Instant Messages	Outgoing			2019-01-24 19:52:47(UTC+0)	From: +46700424504	Yeeesss	
62	Instant Messages	Outgoing			2019-01-25 06:35:32(UTC+0)	From: +46700424504	Har du åkt	
63	Call Log	Outgoing			2019-01-25 08:08:54(UTC+0)	To: 0700940578 Rickard Björkström	00:00:02	
64	Instant Messages	Outgoing			2019-01-25 08:09:12(UTC+0)	From: +46700424504	Rickard du måste svara	
65	Call Log	Outgoing			2019-01-25 08:09:23(UTC+0)	To: +46700940578 Rickard Björkström	00:00:01	
66	Call Log	Outgoing			2019-01-25 08:10:31(UTC+0)	To: 0700940578 Rickard Björkström	00:00:06	
67	Call Log	Outgoing			2019-01-25 08:11:49(UTC+0)	To: 0700940578 Rickard Björkström	00:00:00	
68	Instant Messages	Outgoing			2019-01-25 08:22:10(UTC+0)	From: +46700424504	Jalla	
69	Instant Messages	Outgoing			2019-01-25 08:23:58(UTC+0)	From: +46700424504	Jalla	
70	Call Log	Outgoing			2019-01-25 08:24:04(UTC+0)	To: 0700940578 Rickard Björkström	00:00:05	
71	Call Log	Outgoing			2019-01-25 08:34:38(UTC+0)	To: 0700940578 Rickard Björkström	00:00:07	
72	Call Log	Outgoing			2019-01-25 09:07:00(UTC+0)	To: 0700940578 Rickard Björkström	00:00:03	
73	Call Log	Outgoing			2019-01-25 10:05:15(UTC+0)	To: 0700940578 Rickard Björkström	00:00:03	

Polisen

PM

2019-5000-BG9381-1 mobil Kim

Signerad av

Signerad datum

Enhet	Diarienr
Polisregion Bergslagen, BINR 1 PO Dalarna	5000-K101243-19

Uppgiftslämnare	Datum	Tid
Petrilä, Tony	2019-02-20	10:25

Beslag verkställt	Material för analys
Nej	Nej

Mottaget	Mottaget datum	Tid

Sätt på vilket uppgift lämnats

Upprättad av
Tony Petrilä

Uppgiften avser

Uppgift
På beslaget fanns ingen internet historik som föreföll vara relevant för ärendet.

Polisen

Beslagsprotokoll

2019-5000-BG9195

Signerat av

Signerat datum

Diarienummer
5000-K101243-19

Verkställande enhet
Polisregion Bergslagen, BF-IGV 1 LPO Falun

Handläggande enhet
Polisregion Bergslagen, BINR 1 PO Dalarna

Misstänkt person	
Plats för verkställan RÖDA VÄGEN 24 , BORLÄNGE	Datum och klockslag för verkställighet 2019-01-25 00:05
Beslutat av Bergström, Anna	Verkställt av Söderlund, Jonas Fröbom, Linda
Ändamål med åtgärden • Kan antagas ha betydelse för utredningen av brott	Brott 0653 - Våldtäkt (Inomhus mot flicka under 15 år)
Domstol för överklagan Falu tingsrätt	Beslag taget från Frid, Ebba Elvira Magdalena Silvia

Föremålspunkter

2019-5000-BG9195-1 Mobiltelefon (1 st)	Platsbeskrivning Tagen från målsägande.	Status Utlämnad Anspråkstagare 1 st.

Fabrikat : Huawei Färg : Svart

Anteckningar: Tömmas och återlämnas snarast till målsägande.

Extraktionsrapport

Cellebrite Reports

Sammanfattning

UFED Version av Physical Analyzer	7.13.0.77
Tid för skapande av rapport	2019-01-31 09:00:22 +01:00
Inställningar för tidszon (UTC)	Ursprungligt UTC-värde
Undersökares namn	Tony Petrilä
Ärendenummer	K101243-19
Ärendets namn	Våldtäkt mot barn
Bevisnummer	BG9195-1 mobil
Avdelning	Region bergslagen, forensiska sektionen
Anteckningar	Rapporten innehåller alla samtal och meddelanden som kunde säkras från undersökningen. Tidszoner finns för att justera tiden efter solljuset. Man pratar oftast om olika offset eller justeringar från UTC. Sverige ligger normalt i UTC +1 zonen vilket innebär att vi ligger en timme före UTC-tiden. På sommarhalvåret flyttar vi fram klockan vilket medför att vi då ligger i UTC+2. Tidstämplarna i protokollen står i den tidszonen som är angiven bredvid tiden. Det man alltså då eventuellt behöver göra är att lägga till en eller två timmar beroende på om det är sommar- eller normaltid i Sverige vid den tidpunkten. Tidsstämpel på inkommande SMS kommer ifrån operatören och kan anses tillförlitlig oavsett telefonens inställda klocka. Tex. 2013-11-20 11:00:01(UTC +1) – Denna tidpunkt behöver ej justeras då den är angiven i Svensk normaltid och Sverige befann sig vid tidpunkten i normaltid. 2013-11-29 11:00:01 (UTC enhet) – Tiden är angiven i UTC tid, och behöver alltså justeras efter Svenska förhållanden. I detta fall justeras den till 2013-11-29 - 12:00:01. Detta förutsatt att telefonens klocka går rätt. 2013-06-01 10:26:01 (UTC) – Tiden är angiven i UTC tid, och behöver justeras efter Svenska förhållanden. I detta fall justeras den till 2013-06-01 12:26:01 då Sverige befinner sig i Sommartid (UTC+2) 2019-01-25 09:43 Tony Petrilä IT-Forensiker

Källhämtning

Logisk	
Extraktionens startdatum/tid	2019-01-25 09:18:54 +01:00
Extraktionens slutdatum/tid	2019-01-25 09:33:06 +01:00
Enhetsidentifierare	1202012111
UFED.version	7.12.1.1100
Intern version	4.7.7.1100
Vald tillverkare	Huawei
Valt enhetsnamn	WAS-LX1A Huawei P10 Lite
Datorns maskinnamn	DT-CZC7367J3R
Anslutningstyp	Cable No. 100
Hämtningstyp	Logisk [Android Backup]
Hämtnings-ID	7B273D6A-4686-4950-A9F0-B74327FF5D1D
Rapporttyp	Telefon

Plug

#	Namn	Författare	Version
1	**UFED Logical Report Reader** Reads the report generated by the UFED	Cellebrite	2.0
2	**Physical Analyzer Report Reader** Reads report generated by the Physical Analyzer	Cellebrite	2.0
3	**Pre Project**		
4	**Garbage Cleaner**		
5	**Project Processor Finisher**		
6	**Post Project**		

Innehåll

Typ	Ingår i rapporten	Totalt
Taggar	364	364

Taggar (364)

#	Typ	Namn	Beskrivning	Taggar	Skapad	Ändrad	Bakåt
1	MMS-meddelanden			Important	2019-01-31 08:50:51	2019-01-31 08:50:51	

Parter	Innehåll	Annan	Raderad
Tidstämpel: 2019-01-25 01:00:50(UTC+0) **Från:** +46723098920 Oskar * **Orientering:** Inkommande	**Ämne:** Inget ämne **Brödtext:** **Bilagor:** 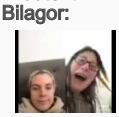 IMG_1243.3gp	**Status:** Läst **Prioritet:** Låg	

#	Typ	Namn	Beskrivning	Taggar	Skapad	Ändrad	Bakåt
2	MMS-meddelanden			Important	2019-01-31 08:50:51	2019-01-31 08:50:51	

Parter	Innehåll	Annan	Raderad
Tidstämpel: 2019-01-21 16:21:19(UTC+0) **Från:** +46723098920 Oskar * **Orientering:** Inkommande	**Ämne:** Inget ämne **Brödtext:** **Bilagor:** 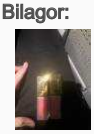 569780465.jpg	**Status:** Läst **Prioritet:** Låg	

#	Typ	Namn	Beskrivning	Taggar	Skapad	Ändrad	Bakåt
3	MMS-meddelanden			Important	2019-01-31 08:50:51	2019-01-31 08:50:51	

Parter	Innehåll	Annan	Raderad
Tidstämpel: 2019-01-20 00:37:16(UTC+0) **Från:** +46723098920 Oskar * **Orientering:** Inkommande	**Ämne:** Inget ämne **Brödtext:** **Bilagor:** 569637411.jpg	**Status:** Läst **Prioritet:** Låg	

#	Typ	Namn	Beskrivning	Taggar	Skapad	Ändrad	Bakåt
4	MMS-meddelanden			Important	2019-01-31 08:50:51	2019-01-31 08:50:51	

Parter	Innehåll	Annan	Raderad
Tidstämpel: 2019-01-20 00:20:15(UTC+0) **Från:** +46723098920 Oskar * **Orientering:** Inkommande	**Ämne:** Inget ämne **Brödtext:** **Bilagor:** 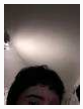 569636399.jpg	**Status:** Läst **Prioritet:** Låg	

#	Typ	Namn	Beskrivning	Taggar	Skapad	Ändrad	Bakåt
5	MMS-meddelanden			Important	2019-01-31 08:50:51	2019-01-31 08:50:51	

Parter	Innehåll	Annan	Raderad

Tidstä 2019 00:16:04(UTC+0) **Från:** +46723098920 Oskar * **Orientering:** Inkommande	**Bilagor:** 569636145.jpg						

6	**MMS-meddelanden**			**Important**	**2019-01-31 08:50:51**	**2019-01-31 08:50:51**	

Parter	Innehåll	Annan	Raderad
Tidstämpel: 2019-01-20 00:13:08(UTC+0) **Från:** +46723098920 Oskar * **Orientering:** Inkommande	**Ämne:** Inget ämne **Brödtext:** **Bilagor:** 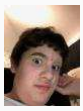 569635958.jpg	**Status:** Läst **Prioritet:** Låg	

7	**MMS-meddelanden**			**Important**	**2019-01-31 08:50:51**	**2019-01-31 08:50:51**	

Parter	Innehåll	Annan	Raderad
Tidstämpel: 2019-01-20 00:11:40(UTC+0) **Från:** +46723098920 Oskar * **Orientering:** Inkommande	**Ämne:** Inget ämne **Brödtext:** **Bilagor:** 569635883.jpg	**Status:** Läst **Prioritet:** Låg	

8	**Samtalslogg**			**Important**	**2019-01-31 08:50:51**	**2019-01-31 08:50:51**	

Typ	Parter	Tidstämpel	Längd	Landskod	Nätverk	Videosamtal	Källa	Raderad
Utgående	**Till:** +46723098920 Oskar **Orientering:** Utgående	2019-01-25 04:28:22(UTC+0)	00:00:00					

9	**SMS-meddelanden**			**Important**	**2019-01-31 08:50:52**	**2019-01-31 08:50:52**	

Mapp	Part	Tid	Alla tidsstämplar	Status	Meddelande	Raderad
Inbox	**Från** +46723098920 Oskar * **Orientering:** Inkommande	2019-01-20 03:14:48(UTC+0)		Läst	+46723098920 ringde kl 04:14 den 20 jan	

10	**SMS-meddelanden**			**Important**	**2019-01-31 08:50:52**	**2019-01-31 08:50:52**	

Mapp	Part	Tid	Alla tidsstämplar	Status	Meddelande	Raderad
Inbox	**Från** +46723098920 Oskar * **Orientering:** Inkommande	2019-01-20 03:29:56(UTC+0)		Läst	+46723098920 ringde kl 04:29 den 20 jan	

11	**SMS-meddelanden**			**Important**	**2019-01-31 08:50:52**	**2019-01-31 08:50:52**	

Mapp	Part	Tid	Alla tidsstämplar	Status	Meddelande	Raderad
Inbox	**Från** +46723098920 Oskar * **Orientering:** Inkommande	2019-01-20 03:56:30(UTC+0)		Läst	+46723098920 ringde kl 04:55 den 20 jan	

12	**SMS-meddelanden**			**Important**	**2019-01-31 08:50:52**	**2019-01-31 08:50:52**	

Mapp	Part	Tid	Alla tidsstämplar	Status	Meddelande	Raderad
Inbox	**Från** +46723098920 Oskar * **Orientering:** Inkommande	2019-01-20 13:33:50(UTC+0)		Läst	Kan ej komma	

13	**SMS-meddelanden**			**Important**	**2019-01-31 08:50:52**	**2019-01-31 08:50:52**	

Mapp	Part	Tid	Alla tidsstämplar	Status	Meddelande	Raderad

HEMLIG

Sent		Oskar * **Orientering:** Utgående						
14	SMS-meddelanden				Important		2019-01-31 08:50:52	2019-01-31 08:50:52
Mapp	Part	Tid	Alla tidsstämplar	Status	Meddelande			Raderad
Inbox	**Från** +46723098920 Oskar * **Orientering:** Inkommande	2019-01-20 13:40:36(UTC+0)		Läst	+46723098920 ringde kl 14:40 den 20 jan			
15	SMS-meddelanden				Important		2019-01-31 08:50:52	2019-01-31 08:50:52
Mapp	Part	Tid	Alla tidsstämplar	Status	Meddelande			Raderad
Inbox	**Från** +46723098920 Oskar * **Orientering:** Inkommande	2019-01-20 13:56:15(UTC+0)		Läst	+46723098920 ringde kl 14:56 den 20 jan			
16	SMS-meddelanden				Important		2019-01-31 08:50:52	2019-01-31 08:50:52
Mapp	Part	Tid	Alla tidsstämplar	Status	Meddelande			Raderad
Inbox	**Från** +46723098920 Oskar * **Orientering:** Inkommande	2019-01-20 13:56:19(UTC+0)		Läst	+46723098920 ringde kl 14:56 den 20 jan			
17	SMS-meddelanden				Important		2019-01-31 08:50:52	2019-01-31 08:50:52
Mapp	Part	Tid	Alla tidsstämplar	Status	Meddelande			Raderad
Inbox	**Från** +46723098920 Oskar * **Orientering:** Inkommande	2019-01-20 13:56:22(UTC+0)		Läst	+46723098920 ringde kl 14:56 den 20 jan			
18	SMS-meddelanden				Important		2019-01-31 08:50:52	2019-01-31 08:50:52
Mapp	Part	Tid	Alla tidsstämplar	Status	Meddelande			Raderad
Inbox	**Från** +46723098920 Oskar * **Orientering:** Inkommande	2019-01-20 14:01:53(UTC+0)		Läst	+46723098920 ringde kl 15:01 den 20 jan			
19	SMS-meddelanden				Important		2019-01-31 08:50:52	2019-01-31 08:50:52
Mapp	Part	Tid	Alla tidsstämplar	Status	Meddelande			Raderad
Inbox	**Från** +46723098920 Oskar * **Orientering:** Inkommande	2019-01-20 14:02:01(UTC+0)		Läst	+46723098920 ringde kl 15:02 den 20 jan			
20	SMS-meddelanden				Important		2019-01-31 08:50:52	2019-01-31 08:50:52
Mapp	Part	Tid	Alla tidsstämplar	Status	Meddelande			Raderad
Sent	**Till** +46723098920 Oskar * **Orientering:** Utgående	2019-01-20 14:02:20(UTC+0)		Avsänt	Ring igen			
21	SMS-meddelanden				Important		2019-01-31 08:50:52	2019-01-31 08:50:52
Mapp	Part	Tid	Alla tidsstämplar	Status	Meddelande			Raderad
Inbox	**Från** +46723098920 Oskar * **Orientering:** Inkommande	2019-01-20 23:05:46(UTC+0)		Läst	+46723098920 ringde kl 00:05 den 21 jan			
22	SMS-meddelanden				Important		2019-01-31 08:50:52	2019-01-31 08:50:52
Mapp	Part	Tid	Alla tidsstämplar	Status	Meddelande			Raderad

HEMLIG

Inbox	Oskar * **Orientering:** Inkommande							
23	SMS-meddelanden			Important		2019-01-31 08:50:52	2019-01-31 08:50:52	
Mapp	Part	Tid	Alla tidsstämplar	Status	Meddelande			Raderad
Inbox	**Från** +46723098920 Oskar * **Orientering:** Inkommande	2019-01-20 23:49:24(UTC+0)		Läst	Är du vaken?			
24	SMS-meddelanden			Important		2019-01-31 08:50:52	2019-01-31 08:50:52	
Mapp	Part	Tid	Alla tidsstämplar	Status	Meddelande			Raderad
Sent	**Till** +46723098920 Oskar * **Orientering:** Utgående	2019-01-21 09:23:09(UTC+0)		Avsänt	Aa			
25	SMS-meddelanden			Important		2019-01-31 08:50:52	2019-01-31 08:50:52	
Mapp	Part	Tid	Alla tidsstämplar	Status	Meddelande			Raderad
Sent	**Till** +46723098920 Oskar * **Orientering:** Utgående	2019-01-21 09:23:11(UTC+0)		Avsänt	Nu			
26	SMS-meddelanden			Important		2019-01-31 08:50:52	2019-01-31 08:50:52	
Mapp	Part	Tid	Alla tidsstämplar	Status	Meddelande			Raderad
Inbox	**Från** +46723098920 Oskar * **Orientering:** Inkommande	2019-01-21 10:29:24(UTC+0)		Läst	+46723098920 ringde kl 11:29 den 21 jan			
27	SMS-meddelanden			Important		2019-01-31 08:50:52	2019-01-31 08:50:52	
Mapp	Part	Tid	Alla tidsstämplar	Status	Meddelande			Raderad
Inbox	**Från** +46723098920 Oskar * **Orientering:** Inkommande	2019-01-21 11:43:43(UTC+0)		Läst	+46723098920 ringde kl 12:43 den 21 jan			
28	SMS-meddelanden			Important		2019-01-31 08:50:52	2019-01-31 08:50:52	
Mapp	Part	Tid	Alla tidsstämplar	Status	Meddelande			Raderad
Inbox	**Från** +46723098920 Oskar * **Orientering:** Inkommande	2019-01-21 11:43:47(UTC+0)		Läst	+46723098920 ringde kl 12:43 den 21 jan			
29	SMS-meddelanden			Important		2019-01-31 08:50:52	2019-01-31 08:50:52	
Mapp	Part	Tid	Alla tidsstämplar	Status	Meddelande			Raderad
Sent	**Till** +46723098920 Oskar * **Orientering:** Utgående	2019-01-21 11:45:51(UTC+0)		Avsänt	Ring igen			
30	SMS-meddelanden			Important		2019-01-31 08:50:52	2019-01-31 08:50:52	
Mapp	Part	Tid	Alla tidsstämplar	Status	Meddelande			Raderad
Sent	**Till** +46723098920 Oskar * **Orientering:** Utgående	2019-01-21 14:01:52(UTC+0)		Avsänt	Hallå			
31	SMS-meddelanden			Important		2019-01-31 08:50:52	2019-01-31 08:50:52	
Mapp	Part	Tid	Alla tidsstämplar	Status	Meddelande			Raderad

Sent		Oskar * **Orientering:** Utgående						

32	SMS-meddelanden			Important	2019-01-31 08:50:52	2019-01-31 08:50:52

Mapp	Part	Tid	Alla tidsstämplar	Status	Meddelande	Raderad
Inbox	**Från** +46723098920 Oskar * **Orientering:** Inkommande	2019-01-21 14:03:32(UTC+0)		Läst	15:29	

33	SMS-meddelanden			Important	2019-01-31 08:50:52	2019-01-31 08:50:52

Mapp	Part	Tid	Alla tidsstämplar	Status	Meddelande	Raderad
Inbox	**Från** +46723098920 Oskar * **Orientering:** Inkommande	2019-01-21 14:03:37(UTC+0)		Läst	Går tåget till västerås	

34	SMS-meddelanden			Important	2019-01-31 08:50:52	2019-01-31 08:50:52

Mapp	Part	Tid	Alla tidsstämplar	Status	Meddelande	Raderad
Sent	**Till** +46723098920 Oskar * **Orientering:** Utgående	2019-01-21 14:03:43(UTC+0)		Avsänt	Sen då	

35	SMS-meddelanden			Important	2019-01-31 08:50:52	2019-01-31 08:50:52

Mapp	Part	Tid	Alla tidsstämplar	Status	Meddelande	Raderad
Inbox	**Från** +46723098920 Oskar * **Orientering:** Inkommande	2019-01-21 14:03:44(UTC+0)		Läst	Sen är de byte till Sala	

36	SMS-meddelanden			Important	2019-01-31 08:50:52	2019-01-31 08:50:52

Mapp	Part	Tid	Alla tidsstämplar	Status	Meddelande	Raderad
Sent	**Till** +46723098920 Oskar * **Orientering:** Utgående	2019-01-21 14:03:47(UTC+0)		Avsänt	Aa	

37	SMS-meddelanden			Important	2019-01-31 08:50:52	2019-01-31 08:50:52

Mapp	Part	Tid	Alla tidsstämplar	Status	Meddelande	Raderad
Inbox	**Från** +46723098920 Oskar * **Orientering:** Inkommande	2019-01-21 14:03:53(UTC+0)		Läst	Sen åker den direkt till Borlänge	

38	SMS-meddelanden			Important	2019-01-31 08:50:52	2019-01-31 08:50:52

Mapp	Part	Tid	Alla tidsstämplar	Status	Meddelande	Raderad
Sent	**Till** +46723098920 Oskar * **Orientering:** Utgående	2019-01-21 14:03:55(UTC+0)		Avsänt	Vilken tid ödu framme	

39	SMS-meddelanden			Important	2019-01-31 08:50:52	2019-01-31 08:50:52

Mapp	Part	Tid	Alla tidsstämplar	Status	Meddelande	Raderad
Inbox	**Från** +46723098920 Oskar * **Orientering:** Inkommande	2019-01-21 14:03:58(UTC+0)		Läst	Så de tar 3 timmar	

40	SMS-meddelanden			Important	2019-01-31 08:50:52	2019-01-31 08:50:52

Mapp	Part	Tid	Alla tidsstämplar	Status	Meddelande	Raderad

Sent		Oskar * **Orientering:** Utgående						

41	SMS-meddelanden			Important	2019-01-31 08:50:52	2019-01-31 08:50:52	

Mapp	Part	Tid	Alla tidsstämplar	Status	Meddelande	Raderad
Inbox	**Från** +46723098920 Oskar * **Orientering:** Inkommande	2019-01-21 14:04:04(UTC+0)		Läst	18:06	

42	SMS-meddelanden			Important	2019-01-31 08:50:52	2019-01-31 08:50:52	

Mapp	Part	Tid	Alla tidsstämplar	Status	Meddelande	Raderad
Inbox	**Från** +46723098920 Oskar * **Orientering:** Inkommande	2019-01-21 14:04:08(UTC+0)		Läst	Dra ut nu	

43	SMS-meddelanden			Important	2019-01-31 08:50:52	2019-01-31 08:50:52	

Mapp	Part	Tid	Alla tidsstämplar	Status	Meddelande	Raderad
Sent	**Till** +46723098920 Oskar * **Orientering:** Utgående	2019-01-21 14:04:11(UTC+0)		Avsänt	Mm	

44	SMS-meddelanden			Important	2019-01-31 08:50:52	2019-01-31 08:50:52	

Mapp	Part	Tid	Alla tidsstämplar	Status	Meddelande	Raderad
Inbox	**Från** +46723098920 Oskar * **Orientering:** Inkommande	2019-01-21 14:04:13(UTC+0)		Läst	Gå t kupolen	

45	SMS-meddelanden			Important	2019-01-31 08:50:52	2019-01-31 08:50:52	

Mapp	Part	Tid	Alla tidsstämplar	Status	Meddelande	Raderad
Sent	**Till** +46723098920 Oskar * **Orientering:** Utgående	2019-01-21 14:04:33(UTC+0)		Avsänt	Mm	

46	SMS-meddelanden			Important	2019-01-31 08:50:52	2019-01-31 08:50:52	

Mapp	Part	Tid	Alla tidsstämplar	Status	Meddelande	Raderad
Inbox	**Från** +46700940578 **Orientering:** Inkommande	2019-01-21 14:31:17(UTC+0)		Läst	+46700940578 ringde kl 15:31 den 21 jan	

47	SMS-meddelanden			Important	2019-01-31 08:50:52	2019-01-31 08:50:52	

Mapp	Part	Tid	Alla tidsstämplar	Status	Meddelande	Raderad
Inbox	**Från** +46700940578 **Orientering:** Inkommande	2019-01-21 14:31:35(UTC+0)		Läst	Rickard	

48	SMS-meddelanden			Important	2019-01-31 08:50:52	2019-01-31 08:50:52	

Mapp	Part	Tid	Alla tidsstämplar	Status	Meddelande	Raderad
Inbox	**Från** +46700940578 **Orientering:** Inkommande	2019-01-21 14:34:21(UTC+0)		Läst	+46700940578 ringde kl 15:34 den 21 jan	

49	SMS-meddelanden			Important	2019-01-31 08:50:52	2019-01-31 08:50:52	

Mapp	Part	Tid	Alla tidsstämplar	Status	Meddelande	Raderad
Inbox	**Från** +46723098920 Oskar * **Orientering:** Inkommande	2019-01-21 16:04:21(UTC+0)		Läst	+46723098920 ringde kl 17:04 den 21 jan	

50							

Mapp	Part	Tid	Alla tidsstämplar	Status	Meddelande	Raderad
Inbox	**Från** +46723098920 Oskar * **Orientering:** Inkommande	2019-01-21 16:04:25(UTC+0)		Läst	+46723098920 ringde kl 17:04 den 21 jan	

51	SMS-meddelanden			Important	2019-01-31 08:50:52	2019-01-31 08:50:52

Mapp	Part	Tid	Alla tidsstämplar	Status	Meddelande	Raderad
Inbox	**Från** +46723098920 Oskar * **Orientering:** Inkommande	2019-01-21 16:21:16(UTC+0)		Läst	Dom får du ❤	

52	SMS-meddelanden			Important	2019-01-31 08:50:52	2019-01-31 08:50:52

Mapp	Part	Tid	Alla tidsstämplar	Status	Meddelande	Raderad
Inbox	**Från** +46723098920 Oskar * **Orientering:** Inkommande	2019-01-21 16:34:41(UTC+0)		Läst	Vad gör du får ngt?!	

53	SMS-meddelanden			Important	2019-01-31 08:50:52	2019-01-31 08:50:52

Mapp	Part	Tid	Alla tidsstämplar	Status	Meddelande	Raderad
Inbox	**Från** +46700940578 **Orientering:** Inkommande	2019-01-21 19:52:15(UTC+0)		Läst	+46700940578 ringde kl 19:26 den 21 jan	

54	SMS-meddelanden			Important	2019-01-31 08:50:52	2019-01-31 08:50:52

Mapp	Part	Tid	Alla tidsstämplar	Status	Meddelande	Raderad
Inbox	**Från** +46700940578 **Orientering:** Inkommande	2019-01-22 05:19:13(UTC+0)		Läst	+46700940578 ringde kl 23:54 den 21 jan	

55	SMS-meddelanden			Important	2019-01-31 08:50:52	2019-01-31 08:50:52

Mapp	Part	Tid	Alla tidsstämplar	Status	Meddelande	Raderad
Inbox	**Från** +46700940578 **Orientering:** Inkommande	2019-01-22 13:18:14(UTC+0)		Läst	+46700940578 ringde kl 13:55 den 22 jan	

56	SMS-meddelanden			Important	2019-01-31 08:50:52	2019-01-31 08:50:52

Mapp	Part	Tid	Alla tidsstämplar	Status	Meddelande	Raderad
Inbox	**Från** +46723098920 Oskar * **Orientering:** Inkommande	2019-01-22 13:38:28(UTC+0)		Läst	+46723098920 ringde kl 14:38 den 22 jan	

57	SMS-meddelanden			Important	2019-01-31 08:50:52	2019-01-31 08:50:52

Mapp	Part	Tid	Alla tidsstämplar	Status	Meddelande	Raderad
Inbox	**Från** +46723098920 Oskar * **Orientering:** Inkommande	2019-01-22 13:38:32(UTC+0)		Läst	+46723098920 ringde kl 14:38 den 22 jan	

58	SMS-meddelanden			Important	2019-01-31 08:50:52	2019-01-31 08:50:52

Mapp	Part	Tid	Alla tidsstämplar	Status	Meddelande	Raderad
Inbox	**Från** +46723098920 Oskar * **Orientering:** Inkommande	2019-01-22 21:47:33(UTC+0)		Läst	+46723098920 ringde kl 22:47 den 22 jan	

59	SMS-meddelanden			Important	2019-01-31 08:50:52	2019-01-31 08:50:52

Mapp	Part	Tid	Alla tidsstämplar	Status	Meddelande	Raderad

Inbox		Oskar * **Orientering:** Inkommande						
60	SMS-meddelanden				Important		2019-01-31 08:50:52	2019-01-31 08:50:52
Mapp	Part	Tid	Alla tidsstämplar	Status	Meddelande			Raderad
Inbox	**Från** +46723098920 Oskar * **Orientering:** Inkommande	2019-01-23 14:32:52(UTC+0)		Läst	+46723098920 ringde kl 15:32 den 23 jan			
61	SMS-meddelanden				Important		2019-01-31 08:50:52	2019-01-31 08:50:52
Mapp	Part	Tid	Alla tidsstämplar	Status	Meddelande			Raderad
Inbox	**Från** +46723098920 Oskar * **Orientering:** Inkommande	2019-01-23 16:58:29(UTC+0)		Läst	+46723098920 ringde kl 17:58 den 23 jan			
62	SMS-meddelanden				Important		2019-01-31 08:50:52	2019-01-31 08:50:52
Mapp	Part	Tid	Alla tidsstämplar	Status	Meddelande			Raderad
Inbox	**Från** +46723098920 Oskar * **Orientering:** Inkommande	2019-01-23 20:30:05(UTC+0)		Läst	+46723098920 ringde kl 21:30 den 23 jan			
63	SMS-meddelanden				Important		2019-01-31 08:50:52	2019-01-31 08:50:52
Mapp	Part	Tid	Alla tidsstämplar	Status	Meddelande			Raderad
Inbox	**Från** +46723098920 Oskar * **Orientering:** Inkommande	2019-01-23 22:49:32(UTC+0)		Läst	+46723098920 ringde kl 23:49 den 23 jan			
64	SMS-meddelanden				Important		2019-01-31 08:50:52	2019-01-31 08:50:52
Mapp	Part	Tid	Alla tidsstämplar	Status	Meddelande			Raderad
Inbox	**Från** +46723098920 Oskar * **Orientering:** Inkommande	2019-01-23 22:49:36(UTC+0)		Läst	+46723098920 ringde kl 23:49 den 23 jan			
65	SMS-meddelanden				Important		2019-01-31 08:50:52	2019-01-31 08:50:52
Mapp	Part	Tid	Alla tidsstämplar	Status	Meddelande			Raderad
Inbox	**Från** +46723098920 Oskar * **Orientering:** Inkommande	2019-01-23 22:49:41(UTC+0)		Läst	+46723098920 ringde kl 23:49 den 23 jan			
66	SMS-meddelanden				Important		2019-01-31 08:50:52	2019-01-31 08:50:52
Mapp	Part	Tid	Alla tidsstämplar	Status	Meddelande			Raderad
Inbox	**Från** +46723098920 Oskar * **Orientering:** Inkommande	2019-01-24 16:13:38(UTC+0)		Läst	+46723098920 ringde kl 17:13 den 24 jan			
67	SMS-meddelanden				Important		2019-01-31 08:50:52	2019-01-31 08:50:52
Mapp	Part	Tid	Alla tidsstämplar	Status	Meddelande			Raderad
Inbox	**Från** +46723098920 Oskar * **Orientering:** Inkommande	2019-01-24 16:13:42(UTC+0)		Läst	+46723098920 ringde kl 17:13 den 24 jan			
68	SMS-meddelanden				Important		2019-01-31 08:50:52	2019-01-31 08:50:52
Mapp	Part	Tid	Alla tidsstämplar	Status	Meddelande			Raderad
Inbox	**Från** +46700940578 **Orientering:** Inkommande	2019-01-24 19:39:09(UTC+0)		Läst	+46700940578 ringde kl 20:39 den 24 jan			

HEMLIG

69	meddelanden					08:50:52	08:50:52	127

Mapp	Part	Tid	Alla tidsstämplar	Status	Meddelande	Raderad
Inbox	**Från** +46700940578 **Orientering:** Inkommande	2019-01-24 19:43:03(UTC+0)		Läst	+46700940578 ringde kl 20:43 den 24 jan	

70	SMS-meddelanden			Important	2019-01-31 08:50:52	2019-01-31 08:50:52	

Mapp	Part	Tid	Alla tidsstämplar	Status	Meddelande	Raderad
Inbox	**Från** +46723098920 Oskar * **Orientering:** Inkommande	2019-01-24 19:45:26(UTC+0)		Läst	+46723098920 ringde kl 20:45 den 24 jan	

71	SMS-meddelanden			Important	2019-01-31 08:50:52	2019-01-31 08:50:52	

Mapp	Part	Tid	Alla tidsstämplar	Status	Meddelande	Raderad
Inbox	**Från** +46723098920 Oskar * **Orientering:** Inkommande	2019-01-24 19:46:14(UTC+0)		Läst	+46723098920 ringde kl 20:46 den 24 jan	

72	SMS-meddelanden			Important	2019-01-31 08:50:52	2019-01-31 08:50:52	

Mapp	Part	Tid	Alla tidsstämplar	Status	Meddelande	Raderad
Inbox	**Från** +46723098920 Oskar * **Orientering:** Inkommande	2019-01-24 19:57:17(UTC+0)		Läst	+46723098920 ringde kl 20:57 den 24 jan	

73	SMS-meddelanden			Important	2019-01-31 08:50:52	2019-01-31 08:50:52	

Mapp	Part	Tid	Alla tidsstämplar	Status	Meddelande	Raderad
Inbox	**Från** +46723098920 Oskar * **Orientering:** Inkommande	2019-01-24 19:57:20(UTC+0)		Läst	+46723098920 ringde kl 20:57 den 24 jan	

74	SMS-meddelanden			Important	2019-01-31 08:50:52	2019-01-31 08:50:52	

Mapp	Part	Tid	Alla tidsstämplar	Status	Meddelande	Raderad
Inbox	**Från** +46723098920 Oskar * **Orientering:** Inkommande	2019-01-24 20:43:04(UTC+0)		Läst	+46723098920 ringde kl 21:43 den 24 jan	

75	SMS-meddelanden			Important	2019-01-31 08:50:52	2019-01-31 08:50:52	

Mapp	Part	Tid	Alla tidsstämplar	Status	Meddelande	Raderad
Inbox	**Från** +46723098920 Oskar * **Orientering:** Inkommande	2019-01-24 20:57:44(UTC+0)		Läst	+46723098920 ringde kl 21:57 den 24 jan	

76	SMS-meddelanden			Important	2019-01-31 08:50:52	2019-01-31 08:50:52	

Mapp	Part	Tid	Alla tidsstämplar	Status	Meddelande	Raderad
Inbox	**Från** +46723098920 Oskar * **Orientering:** Inkommande	2019-01-24 21:16:21(UTC+0)		Läst	+46723098920 ringde kl 22:16 den 24 jan	

77	SMS-meddelanden			Important	2019-01-31 08:50:52	2019-01-31 08:50:52	

Mapp	Part	Tid	Alla tidsstämplar	Status	Meddelande	Raderad
Inbox	**Från** +46723098920 Oskar * **Orientering:** Inkommande	2019-01-24 21:27:49(UTC+0)		Läst	+46723098920 ringde kl 22:27 den 24 jan	

78	SMS-meddelanden			Important	2019-01-31 08:50:52	2019-01-31 08:50:52	

Mapp	Part	Tid	Alla tidsstämplar	Status	Meddelande	Raderad

Inbox	Oskar * **Orientering:** Inkommande							
79	**SMS-meddelanden**			**Important**		**2019-01-31 08:50:52**	**2019-01-31 08:50:52**	
Mapp	Part	Tid	Alla tidsstämplar	Status	Meddelande			Raderad
Inbox	**Från** +46723098920 Oskar * **Orientering:** Inkommande	2019-01-24 21:40:36(UTC+0)		Läst	+46723098920 ringde kl 22:40 den 24 jan			
80	**SMS-meddelanden**			**Important**		**2019-01-31 08:50:52**	**2019-01-31 08:50:52**	
Mapp	Part	Tid	Alla tidsstämplar	Status	Meddelande			Raderad
Inbox	**Från** +46723098920 Oskar * **Orientering:** Inkommande	2019-01-25 00:37:07(UTC+0)		Läst	+46723098920 ringde kl 00:59 den 25 jan			
81	**SMS-meddelanden**			**Important**		**2019-01-31 08:50:52**	**2019-01-31 08:50:52**	
Mapp	Part	Tid	Alla tidsstämplar	Status	Meddelande			Raderad
Inbox	**Från** +46723098920 Oskar * **Orientering:** Inkommande	2019-01-25 00:37:08(UTC+0)		Läst	Äru klar snart?			
82	**SMS-meddelanden**			**Important**		**2019-01-31 08:50:52**	**2019-01-31 08:50:52**	
Mapp	Part	Tid	Alla tidsstämplar	Status	Meddelande			Raderad
Inbox	**Från** +46723098920 Oskar * **Orientering:** Inkommande	2019-01-25 00:37:08(UTC+0)		Läst	Sover du?			
83	**SMS-meddelanden**			**Important**		**2019-01-31 08:50:52**	**2019-01-31 08:50:52**	
Mapp	Part	Tid	Alla tidsstämplar	Status	Meddelande			Raderad
Sent	**Till** +46723098920 Oskar * **Orientering:** Utgående	2019-01-25 00:38:57(UTC+0)		Avsänt	Nej jag e på ngt sjukhus			
84	**SMS-meddelanden**			**Important**		**2019-01-31 08:50:52**	**2019-01-31 08:50:52**	
Mapp	Part	Tid	Alla tidsstämplar	Status	Meddelande			Raderad
Sent	**Till** +46723098920 Oskar * **Orientering:** Utgående	2019-01-25 00:39:04(UTC+0)		Avsänt	Omg			
85	**SMS-meddelanden**			**Important**		**2019-01-31 08:50:52**	**2019-01-31 08:50:52**	
Mapp	Part	Tid	Alla tidsstämplar	Status	Meddelande			Raderad
Sent	**Till** +46723098920 Oskar * **Orientering:** Utgående	2019-01-25 00:39:13(UTC+0)		Avsänt	Jag har ju fan surf eller va d e			
86	**SMS-meddelanden**			**Important**		**2019-01-31 08:50:52**	**2019-01-31 08:50:52**	
Mapp	Part	Tid	Alla tidsstämplar	Status	Meddelande			Raderad
Inbox	**Från** +46723098920 Oskar * **Orientering:** Inkommande	2019-01-25 00:39:24(UTC+0)		Läst	Omg			
87	**SMS-meddelanden**			**Important**		**2019-01-31 08:50:52**	**2019-01-31 08:50:52**	
Mapp	Part	Tid	Alla tidsstämplar	Status	Meddelande			Raderad

Inbox	Oskar * **Orientering:** Inkommande					

88	SMS-meddelanden			Important	2019-01-31 08:50:52	2019-01-31 08:50:52

Mapp	Part	Tid	Alla tidsstämplar	Status	Meddelande	Raderad
Inbox	**Från** +46723098920 Oskar * **Orientering:** Inkommande	2019-01-25 00:39:32(UTC+0)		Läst	Vrf e du på sjukhus?	

89	SMS-meddelanden			Important	2019-01-31 08:50:52	2019-01-31 08:50:52

Mapp	Part	Tid	Alla tidsstämplar	Status	Meddelande	Raderad
Sent	**Till** +46723098920 Oskar * **Orientering:** Utgående	2019-01-25 00:39:49(UTC+0)		Avsänt	Dom vill gö rape kit undersökning Men kmr. Vägra aldrig i hela mitt fk. Liv	

90	SMS-meddelanden			Important	2019-01-31 08:50:52	2019-01-31 08:50:52

Mapp	Part	Tid	Alla tidsstämplar	Status	Meddelande	Raderad
Sent	**Till** +46723098920 Oskar * **Orientering:** Utgående	2019-01-25 00:40:08(UTC+0)		Avsänt	Sen kmr dom kör amig till BUP för dom tror jage självmordsbenägen eller ngt	

91	SMS-meddelanden			Important	2019-01-31 08:50:52	2019-01-31 08:50:52

Mapp	Part	Tid	Alla tidsstämplar	Status	Meddelande	Raderad
Inbox	**Från** +46723098920 Oskar * **Orientering:** Inkommande	2019-01-25 00:40:32(UTC+0)		Läst	Wtf	

92	SMS-meddelanden			Important	2019-01-31 08:50:52	2019-01-31 08:50:52

Mapp	Part	Tid	Alla tidsstämplar	Status	Meddelande	Raderad
Inbox	**Från** +46723098920 Oskar * **Orientering:** Inkommande	2019-01-25 00:40:36(UTC+0)		Läst	Vad e tape kit?!	

93	SMS-meddelanden			Important	2019-01-31 08:50:52	2019-01-31 08:50:52

Mapp	Part	Tid	Alla tidsstämplar	Status	Meddelande	Raderad
Sent	**Till** +46723098920 Oskar * **Orientering:** Utgående	2019-01-25 00:40:45(UTC+0)		Avsänt	Kolla min fitta helt enkelt	

94	SMS-meddelanden			Important	2019-01-31 08:50:52	2019-01-31 08:50:52

Mapp	Part	Tid	Alla tidsstämplar	Status	Meddelande	Raderad
Inbox	**Från** +46723098920 Oskar * **Orientering:** Inkommande	2019-01-25 00:40:48(UTC+0)		Läst	Tape	

95	SMS-meddelanden			Important	2019-01-31 08:50:52	2019-01-31 08:50:52

Mapp	Part	Tid	Alla tidsstämplar	Status	Meddelande	Raderad
Sent	**Till** +46723098920 Oskar * **Orientering:** Utgående	2019-01-25 00:40:51(UTC+0)		Avsänt	Men dom kan glömma	

96	SMS-meddelanden			Important	2019-01-31 08:50:52	2019-01-31 08:50:52

Mapp	Part	Tid	Alla tidsstämplar	Status	Meddelande	Raderad

Inbox		Oskar * **Orientering:** Inkommande						
97	**SMS-meddelanden**				**Important**		**2019-01-31 08:50:52**	**2019-01-31 08:50:52**
Mapp	Part	Tid	Alla tidsstämplar	Status	Meddelande			Raderad
Inbox	**Från** +46723098920 Oskar * **Orientering:** Inkommande	2019-01-25 00:40:57(UTC+0)		Läst	Omg			
98	**SMS-meddelanden**				**Important**		**2019-01-31 08:50:52**	**2019-01-31 08:50:52**
Mapp	Part	Tid	Alla tidsstämplar	Status	Meddelande			Raderad
Sent	**Till** +46723098920 Oskar * **Orientering:** Utgående	2019-01-25 00:41:02(UTC+0)		Avsänt	Tänker nt visa min fitta för dom			
99	**SMS-meddelanden**				**Important**		**2019-01-31 08:50:52**	**2019-01-31 08:50:52**
Mapp	Part	Tid	Alla tidsstämplar	Status	Meddelande			Raderad
Sent	**Till** +46723098920 Oskar * **Orientering:** Utgående	2019-01-25 00:41:04(UTC+0)		Avsänt	Usch			
100	**SMS-meddelanden**				**Important**		**2019-01-31 08:50:52**	**2019-01-31 08:50:52**
Mapp	Part	Tid	Alla tidsstämplar	Status	Meddelande			Raderad
Inbox	**Från** +46723098920 Oskar * **Orientering:** Inkommande	2019-01-25 00:41:27(UTC+0)		Läst	Nej för då våldtar ju dom typ dig ►►►►			
101	**SMS-meddelanden**				**Important**		**2019-01-31 08:50:52**	**2019-01-31 08:50:52**
Mapp	Part	Tid	Alla tidsstämplar	Status	Meddelande			Raderad
Inbox	**Från** +46723098920 Oskar * **Orientering:** Inkommande	2019-01-25 00:41:33(UTC+0)		Läst	Lol			
102	**SMS-meddelanden**				**Important**		**2019-01-31 08:50:52**	**2019-01-31 08:50:52**
Mapp	Part	Tid	Alla tidsstämplar	Status	Meddelande			Raderad
Inbox	**Från** +46723098920 Oskar * **Orientering:** Inkommande	2019-01-25 00:41:34(UTC+0)		Läst	Skoja			
103	**SMS-meddelanden**				**Important**		**2019-01-31 08:50:52**	**2019-01-31 08:50:52**
Mapp	Part	Tid	Alla tidsstämplar	Status	Meddelande			Raderad
Sent	**Till** +46723098920 Oskar * **Orientering:** Utgående	2019-01-25 00:41:37(UTC+0)		Avsänt	Fan får panik			
104	**SMS-meddelanden**				**Important**		**2019-01-31 08:50:52**	**2019-01-31 08:50:52**
Mapp	Part	Tid	Alla tidsstämplar	Status	Meddelande			Raderad
Sent	**Till** +46723098920 Oskar * **Orientering:** Utgående	2019-01-25 00:41:43(UTC+0)		Avsänt	Vill nt►►►►			
105	**SMS-meddelanden**				**Important**		**2019-01-31 08:50:52**	**2019-01-31 08:50:52**
Mapp	Part	Tid	Alla tidsstämplar	Status	Meddelande			Raderad

Inbox		Oskar * **Orientering:** Inkommande						
106	**SMS-meddelanden**				**Important**	**2019-01-31 08:50:52**	**2019-01-31 08:50:52**	
Mapp	Part	Tid	Alla tidsstämplar	Status	Meddelande			Raderad
Sent	**Till** +46723098920 Oskar * **Orientering:** Utgående	2019-01-25 00:41:54(UTC+0)		Avsänt	Dom kan väll nt tvinga mig?!			
107	**SMS-meddelanden**				**Important**	**2019-01-31 08:50:52**	**2019-01-31 08:50:52**	
Mapp	Part	Tid	Alla tidsstämplar	Status	Meddelande			Raderad
Inbox	**Från** +46723098920 Oskar * **Orientering:** Inkommande	2019-01-25 00:42:11(UTC+0)		Läst	Jo de kan dom nog vet inte riktigt ❤️️️️			
108	**SMS-meddelanden**				**Important**	**2019-01-31 08:50:52**	**2019-01-31 08:50:52**	
Mapp	Part	Tid	Alla tidsstämplar	Status	Meddelande			Raderad
Sent	**Till** +46723098920 Oskar * **Orientering:** Utgående	2019-01-25 00:42:15(UTC+0)		Avsänt	Å fkn polisen väntar utanför för dom fattar att jag hade stukigt annars			
109	**SMS-meddelanden**				**Important**	**2019-01-31 08:50:52**	**2019-01-31 08:50:52**	
Mapp	Part	Tid	Alla tidsstämplar	Status	Meddelande			Raderad
Sent	**Till** +46723098920 Oskar * **Orientering:** Utgående	2019-01-25 00:42:23(UTC+0)		Avsänt	Men vill dö så jävla hårt nu			
110	**SMS-meddelanden**				**Important**	**2019-01-31 08:50:52**	**2019-01-31 08:50:52**	
Mapp	Part	Tid	Alla tidsstämplar	Status	Meddelande			Raderad
Inbox	**Från** +46723098920 Oskar * **Orientering:** Inkommande	2019-01-25 00:42:36(UTC+0)		Läst	Omg			
111	**SMS-meddelanden**				**Important**	**2019-01-31 08:50:52**	**2019-01-31 08:50:52**	
Mapp	Part	Tid	Alla tidsstämplar	Status	Meddelande			Raderad
Sent	**Till** +46723098920 Oskar * **Orientering:** Utgående	2019-01-25 00:42:36(UTC+0)		Avsänt	Va faktiskt påväg att hoppa ur polisbilen i farten			
112	**SMS-meddelanden**				**Important**	**2019-01-31 08:50:52**	**2019-01-31 08:50:52**	
Mapp	Part	Tid	Alla tidsstämplar	Status	Meddelande			Raderad
Inbox	**Från** +46723098920 Oskar * **Orientering:** Inkommande	2019-01-25 00:42:40(UTC+0)		Läst	Nej ❤️❤️			
113	**SMS-meddelanden**				**Important**	**2019-01-31 08:50:52**	**2019-01-31 08:50:52**	
Mapp	Part	Tid	Alla tidsstämplar	Status	Meddelande			Raderad
Sent	**Till** +46723098920 Oskar * **Orientering:** Utgående	2019-01-25 00:42:48(UTC+0)		Avsänt	Men omg			
114	**SMS-meddelanden**				**Important**	**2019-01-31 08:50:52**	**2019-01-31 08:50:52**	
Mapp	Part	Tid	Alla tidsstämplar	Status	Meddelande			Raderad

Sent		Oskar * **Orientering:** Utgående						

115	SMS-meddelanden			Important	2019-01-31 08:50:52	2019-01-31 08:50:52

Mapp	Part	Tid	Alla tidsstämplar	Status	Meddelande	Raderad
Inbox	**Från** +46723098920 Oskar * **Orientering:** Inkommande	2019-01-25 00:42:52(UTC+0)		Läst	Men nej de får du inte ►►►►	

116	SMS-meddelanden			Important	2019-01-31 08:50:52	2019-01-31 08:50:52

Mapp	Part	Tid	Alla tidsstämplar	Status	Meddelande	Raderad
Sent	**Till** +46723098920 Oskar * **Orientering:** Utgående	2019-01-25 00:43:05(UTC+0)		Avsänt	Ska baxa polisen pistol å skjuta mig sj	

117	SMS-meddelanden			Important	2019-01-31 08:50:52	2019-01-31 08:50:52

Mapp	Part	Tid	Alla tidsstämplar	Status	Meddelande	Raderad
Inbox	**Från** +46723098920 Oskar * **Orientering:** Inkommande	2019-01-25 00:44:26(UTC+0)		Läst	Men nej!	

118	SMS-meddelanden			Important	2019-01-31 08:50:52	2019-01-31 08:50:52

Mapp	Part	Tid	Alla tidsstämplar	Status	Meddelande	Raderad
Inbox	**Från** +46723098920 Oskar * **Orientering:** Inkommande	2019-01-25 00:44:51(UTC+0)		Läst	Fan Alva har tidligen Rickard på snap	

119	SMS-meddelanden			Important	2019-01-31 08:50:52	2019-01-31 08:50:52

Mapp	Part	Tid	Alla tidsstämplar	Status	Meddelande	Raderad
Inbox	**Från** +46723098920 Oskar * **Orientering:** Inkommande	2019-01-25 00:44:56(UTC+0)		Läst	För hon vet jätte mkt info	

120	SMS-meddelanden			Important	2019-01-31 08:50:52	2019-01-31 08:50:52

Mapp	Part	Tid	Alla tidsstämplar	Status	Meddelande	Raderad
Sent	**Till** +46723098920 Oskar * **Orientering:** Utgående	2019-01-25 00:45:01(UTC+0)		Avsänt	Wtf	

121	SMS-meddelanden			Important	2019-01-31 08:50:52	2019-01-31 08:50:52

Mapp	Part	Tid	Alla tidsstämplar	Status	Meddelande	Raderad
Inbox	**Från** +46723098920 Oskar * **Orientering:** Inkommande	2019-01-25 00:45:06(UTC+0)		Läst	Ja wtf	

122	SMS-meddelanden			Important	2019-01-31 08:50:52	2019-01-31 08:50:52

Mapp	Part	Tid	Alla tidsstämplar	Status	Meddelande	Raderad
Inbox	**Från** +46723098920 Oskar * **Orientering:** Inkommande	2019-01-25 00:45:08(UTC+0)		Läst	Haha	

123	SMS-meddelanden			Important	2019-01-31 08:50:52	2019-01-31 08:50:52

Mapp	Part	Tid	Alla tidsstämplar	Status	Meddelande	Raderad

Inbox		Oskar * **Orientering:** Inkommande						
124	**SMS-meddelanden**				**Important**	**2019-01-31 08:50:52**	**2019-01-31 08:50:52**	
Mapp	Part	Tid	Alla tidsstämplar	Status	Meddelande			Raderad
Inbox	**Från** +46723098920 Oskar * **Orientering:** Inkommande	2019-01-25 00:45:28(UTC+0)		Läst	Men bah			
125	**SMS-meddelanden**				**Important**	**2019-01-31 08:50:52**	**2019-01-31 08:50:52**	
Mapp	Part	Tid	Alla tidsstämplar	Status	Meddelande			Raderad
Inbox	**Från** +46723098920 Oskar * **Orientering:** Inkommande	2019-01-25 00:45:33(UTC+0)		Läst	♂ din hora käften			
126	**SMS-meddelanden**				**Important**	**2019-01-31 08:50:52**	**2019-01-31 08:50:52**	
Mapp	Part	Tid	Alla tidsstämplar	Status	Meddelande			Raderad
Sent	**Till** +46723098920 Oskar * **Orientering:** Utgående	2019-01-25 00:45:36(UTC+0)		Avsänt	Är hon fkn sjuk eller			
127	**SMS-meddelanden**				**Important**	**2019-01-31 08:50:52**	**2019-01-31 08:50:52**	
Mapp	Part	Tid	Alla tidsstämplar	Status	Meddelande			Raderad
Inbox	**Från** +46723098920 Oskar * **Orientering:** Inkommande	2019-01-25 00:45:44(UTC+0)		Läst	Ja de e hon			
128	**SMS-meddelanden**				**Important**	**2019-01-31 08:50:52**	**2019-01-31 08:50:52**	
Mapp	Part	Tid	Alla tidsstämplar	Status	Meddelande			Raderad
Sent	**Till** +46723098920 Oskar * **Orientering:** Utgående	2019-01-25 00:45:50(UTC+0)		Avsänt	Ge henne mitt nmr			
129	**SMS-meddelanden**				**Important**	**2019-01-31 08:50:52**	**2019-01-31 08:50:52**	
Mapp	Part	Tid	Alla tidsstämplar	Status	Meddelande			Raderad
Inbox	**Från** +46723098920 Oskar * **Orientering:** Inkommande	2019-01-25 00:46:00(UTC+0)		Läst	Hon sover			
130	**SMS-meddelanden**				**Important**	**2019-01-31 08:50:52**	**2019-01-31 08:50:52**	
Mapp	Part	Tid	Alla tidsstämplar	Status	Meddelande			Raderad
Sent	**Till** +46723098920 Oskar * **Orientering:** Utgående	2019-01-25 00:46:12(UTC+0)		Avsänt	Ge mig Hennes nmr			
131	**SMS-meddelanden**				**Important**	**2019-01-31 08:50:52**	**2019-01-31 08:50:52**	
Mapp	Part	Tid	Alla tidsstämplar	Status	Meddelande			Raderad
Inbox	**Från** +46723098920 Oskar * **Orientering:** Inkommande	2019-01-25 00:46:14(UTC+0)		Läst	Men nej börja ej bråka med den horan			
132	**SMS-meddelanden**				**Important**	**2019-01-31 08:50:52**	**2019-01-31 08:50:52**	
Mapp	Part	Tid	Alla tidsstämplar	Status	Meddelande			Raderad

Sent		Oskar * **Orientering:** Utgående						

133	SMS-meddelanden			Important	2019-01-31 08:50:52	2019-01-31 08:50:52

Mapp	Part	Tid	Alla tidsstämplar	Status	Meddelande	Raderad
Inbox	**Från** +46723098920 Oskar * **Orientering:** Inkommande	2019-01-25 00:46:21(UTC+0)		Läst	Har ej hennes	

134	SMS-meddelanden			Important	2019-01-31 08:50:52	2019-01-31 08:50:52

Mapp	Part	Tid	Alla tidsstämplar	Status	Meddelande	Raderad
Inbox	**Från** +46723098920 Oskar * **Orientering:** Inkommande	2019-01-25 00:46:22(UTC+0)		Läst	Dock	

135	SMS-meddelanden			Important	2019-01-31 08:50:52	2019-01-31 08:50:52

Mapp	Part	Tid	Alla tidsstämplar	Status	Meddelande	Raderad
Sent	**Till** +46723098920 Oskar * **Orientering:** Utgående	2019-01-25 00:46:24(UTC+0)		Avsänt	Den horan e sjuk	

136	SMS-meddelanden			Important	2019-01-31 08:50:52	2019-01-31 08:50:52

Mapp	Part	Tid	Alla tidsstämplar	Status	Meddelande	Raderad
Sent	**Till** +46723098920 Oskar * **Orientering:** Utgående	2019-01-25 00:46:30(UTC+0)		Avsänt	Sjukare en mig	

137	SMS-meddelanden			Important	2019-01-31 08:50:52	2019-01-31 08:50:52

Mapp	Part	Tid	Alla tidsstämplar	Status	Meddelande	Raderad
Inbox	**Från** +46723098920 Oskar * **Orientering:** Inkommande	2019-01-25 00:46:31(UTC+0)		Läst	Veet	

138	SMS-meddelanden			Important	2019-01-31 08:50:52	2019-01-31 08:50:52

Mapp	Part	Tid	Alla tidsstämplar	Status	Meddelande	Raderad
Inbox	**Från** +46723098920 Oskar * **Orientering:** Inkommande	2019-01-25 00:46:42(UTC+0)		Läst	❤️️️️	

139	SMS-meddelanden			Important	2019-01-31 08:50:52	2019-01-31 08:50:52

Mapp	Part	Tid	Alla tidsstämplar	Status	Meddelande	Raderad
Inbox	**Från** +46723098920 Oskar * **Orientering:** Inkommande	2019-01-25 00:46:45(UTC+0)		Läst	Men fan	

140	SMS-meddelanden			Important	2019-01-31 08:50:52	2019-01-31 08:50:52

Mapp	Part	Tid	Alla tidsstämplar	Status	Meddelande	Raderad
Sent	**Till** +46723098920 Oskar * **Orientering:** Utgående	2019-01-25 00:47:20(UTC+0)		Avsänt	Får fkn damp	

141	SMS-meddelanden			Important	2019-01-31 08:50:52	2019-01-31 08:50:52

Mapp	Part	Tid	Alla tidsstämplar	Status	Meddelande	Raderad

Sent		Oskar * **Orientering:** Utgående						

142	SMS-meddelanden			Important		2019-01-31 08:50:52	2019-01-31 08:50:52

Mapp	Part	Tid	Alla tidsstämplar	Status	Meddelande	Raderad
Inbox	**Från** +46723098920 Oskar * **Orientering:** Inkommande	2019-01-25 00:47:30(UTC+0)		Läst	Men fan	

143	SMS-meddelanden			Important		2019-01-31 08:50:52	2019-01-31 08:50:52

Mapp	Part	Tid	Alla tidsstämplar	Status	Meddelande	Raderad
Inbox	**Från** +46723098920 Oskar * **Orientering:** Inkommande	2019-01-25 00:47:37(UTC+0)		Läst	Ja fan	

144	SMS-meddelanden			Important		2019-01-31 08:50:52	2019-01-31 08:50:52

Mapp	Part	Tid	Alla tidsstämplar	Status	Meddelande	Raderad
Inbox	**Från** +46723098920 Oskar * **Orientering:** Inkommande	2019-01-25 00:47:40(UTC+0)		Läst	Hone vidrig	

145	SMS-meddelanden			Important		2019-01-31 08:50:52	2019-01-31 08:50:52

Mapp	Part	Tid	Alla tidsstämplar	Status	Meddelande	Raderad
Inbox	**Från** +46723098920 Oskar * **Orientering:** Inkommande	2019-01-25 00:47:54(UTC+0)		Läst	Fan kan ksk nt ens komma imorn	

146	SMS-meddelanden			Important		2019-01-31 08:50:52	2019-01-31 08:50:52

Mapp	Part	Tid	Alla tidsstämplar	Status	Meddelande	Raderad
Inbox	**Från** +46723098920 Oskar * **Orientering:** Inkommande	2019-01-25 00:48:00(UTC+0)		Läst	❤️⃣⃣⃣⃣	

147	SMS-meddelanden			Important		2019-01-31 08:50:52	2019-01-31 08:50:52

Mapp	Part	Tid	Alla tidsstämplar	Status	Meddelande	Raderad
Sent	**Till** +46723098920 Oskar * **Orientering:** Utgående	2019-01-25 00:48:00(UTC+0)		Avsänt	Men nt jag heller	

148	SMS-meddelanden			Important		2019-01-31 08:50:52	2019-01-31 08:50:52

Mapp	Part	Tid	Alla tidsstämplar	Status	Meddelande	Raderad
Sent	**Till** +46723098920 Oskar * **Orientering:** Utgående	2019-01-25 00:48:06(UTC+0)		Avsänt	Ska bo på fkn bup	

149	SMS-meddelanden			Important		2019-01-31 08:50:52	2019-01-31 08:50:52

Mapp	Part	Tid	Alla tidsstämplar	Status	Meddelande	Raderad
Inbox	**Från** +46723098920 Oskar * **Orientering:** Inkommande	2019-01-25 00:48:16(UTC+0)		Läst	Va vrf?	

150	SMS-meddelanden			Important		2019-01-31 08:50:52	2019-01-31 08:50:52

Mapp	Part	Tid	Alla tidsstämplar	Status	Meddelande	Raderad

Inbox		Oskar * **Orientering:** Inkommande						
151	**SMS-meddelanden**				**Important**		**2019-01-31 08:50:52**	**2019-01-31 08:50:52**
Mapp	Part	Tid	Alla tidsstämplar	Status	Meddelande			Raderad
Sent	**Till** +46723098920 Oskar * **Orientering:** Utgående	2019-01-25 00:48:27(UTC+0)		Avsänt	Mm			
152	**SMS-meddelanden**				**Important**		**2019-01-31 08:50:52**	**2019-01-31 08:50:52**
Mapp	Part	Tid	Alla tidsstämplar	Status	Meddelande			Raderad
Inbox	**Från** +46723098920 Oskar * **Orientering:** Inkommande	2019-01-25 00:48:41(UTC+0)		Läst	Vrf ska du bo hos bup?			
153	**SMS-meddelanden**				**Important**		**2019-01-31 08:50:52**	**2019-01-31 08:50:52**
Mapp	Part	Tid	Alla tidsstämplar	Status	Meddelande			Raderad
Sent	**Till** +46723098920 Oskar * **Orientering:** Utgående	2019-01-25 00:48:54(UTC+0)		Avsänt	För dom tror jag mår så jävla dåligt			
154	**SMS-meddelanden**				**Important**		**2019-01-31 08:50:52**	**2019-01-31 08:50:52**
Mapp	Part	Tid	Alla tidsstämplar	Status	Meddelande			Raderad
Sent	**Till** +46723098920 Oskar * **Orientering:** Utgående	2019-01-25 00:49:01(UTC+0)		Avsänt	Det är ju sant dock			
155	**SMS-meddelanden**				**Important**		**2019-01-31 08:50:52**	**2019-01-31 08:50:52**
Mapp	Part	Tid	Alla tidsstämplar	Status	Meddelande			Raderad
Sent	**Till** +46723098920 Oskar * **Orientering:** Utgående	2019-01-25 00:49:06(UTC+0)		Avsänt	Men aa			
156	**SMS-meddelanden**				**Important**		**2019-01-31 08:50:52**	**2019-01-31 08:50:52**
Mapp	Part	Tid	Alla tidsstämplar	Status	Meddelande			Raderad
Inbox	**Från** +46723098920 Oskar * **Orientering:** Inkommande	2019-01-25 00:49:08(UTC+0)		Läst	Ja ❤️️️️			
157	**SMS-meddelanden**				**Important**		**2019-01-31 08:50:52**	**2019-01-31 08:50:52**
Mapp	Part	Tid	Alla tidsstämplar	Status	Meddelande			Raderad
Inbox	**Från** +46723098920 Oskar * **Orientering:** Inkommande	2019-01-25 00:49:16(UTC+0)		Läst	Så du ska in på psyket?			
158	**SMS-meddelanden**				**Important**		**2019-01-31 08:50:52**	**2019-01-31 08:50:52**
Mapp	Part	Tid	Alla tidsstämplar	Status	Meddelande			Raderad
Inbox	**Från** +46723098920 Oskar * **Orientering:** Inkommande	2019-01-25 00:49:18(UTC+0)		Läst	️️️️			
159	**SMS-meddelanden**				**Important**		**2019-01-31 08:50:52**	**2019-01-31 08:50:52**
Mapp	Part	Tid	Alla tidsstämplar	Status	Meddelande			Raderad

Sent		Oskar * **Orientering:** Utgående						
160	**SMS-meddelanden**				**Important**		**2019-01-31 08:50:52**	**2019-01-31 08:50:52**
Mapp	Part	Tid	Alla tidsstämplar	Status	Meddelande			Raderad
Sent	**Till** +46723098920 Oskar * **Orientering:** Utgående	2019-01-25 00:49:24(UTC+0)		Avsänt	Ta livet av mig			
161	**SMS-meddelanden**				**Important**		**2019-01-31 08:50:52**	**2019-01-31 08:50:52**
Mapp	Part	Tid	Alla tidsstämplar	Status	Meddelande			Raderad
Inbox	**Från** +46723098920 Oskar * **Orientering:** Inkommande	2019-01-25 00:49:25(UTC+0)		Läst	Fan			
162	**SMS-meddelanden**				**Important**		**2019-01-31 08:50:52**	**2019-01-31 08:50:52**
Mapp	Part	Tid	Alla tidsstämplar	Status	Meddelande			Raderad
Sent	**Till** +46723098920 Oskar * **Orientering:** Utgående	2019-01-25 00:49:28(UTC+0)		Avsänt	Snälla			
163	**SMS-meddelanden**				**Important**		**2019-01-31 08:50:52**	**2019-01-31 08:50:52**
Mapp	Part	Tid	Alla tidsstämplar	Status	Meddelande			Raderad
Inbox	**Från** +46723098920 Oskar * **Orientering:** Inkommande	2019-01-25 00:49:50(UTC+0)		Läst	Nej!			
164	**SMS-meddelanden**				**Important**		**2019-01-31 08:50:52**	**2019-01-31 08:50:52**
Mapp	Part	Tid	Alla tidsstämplar	Status	Meddelande			Raderad
Inbox	**Från** +46723098920 Oskar * **Orientering:** Inkommande	2019-01-25 00:49:55(UTC+0)		Läst	Fan sluta ebba ❤️️️️			
165	**SMS-meddelanden**				**Important**		**2019-01-31 08:50:52**	**2019-01-31 08:50:52**
Mapp	Part	Tid	Alla tidsstämplar	Status	Meddelande			Raderad
Sent	**Till** +46723098920 Oskar * **Orientering:** Utgående	2019-01-25 00:49:57(UTC+0)		Avsänt	Du kan ju skriva till Alva va som händer 0 att jag nt fkn ljuger			
166	**SMS-meddelanden**				**Important**		**2019-01-31 08:50:52**	**2019-01-31 08:50:52**
Mapp	Part	Tid	Alla tidsstämplar	Status	Meddelande			Raderad
Sent	**Till** +46723098920 Oskar * **Orientering:** Utgående	2019-01-25 00:50:02(UTC+0)		Avsänt	Jo snälla gör det			
167	**SMS-meddelanden**				**Important**		**2019-01-31 08:50:52**	**2019-01-31 08:50:52**
Mapp	Part	Tid	Alla tidsstämplar	Status	Meddelande			Raderad
Inbox	**Från** +46723098920 Oskar * **Orientering:** Inkommande	2019-01-25 00:50:13(UTC+0)		Läst	Redan gjort			
168	**SMS-meddelanden**				**Important**		**2019-01-31 08:50:52**	**2019-01-31 08:50:52**
Mapp	Part	Tid	Alla tidsstämplar	Status	Meddelande			Raderad

Sent		Oskar * **Orientering:** Utgående						
169	**SMS-meddelanden**				**Important**	**2019-01-31 08:50:52**	**2019-01-31 08:50:52**	
Mapp	Part	Tid	Alla tidsstämplar	Status	Meddelande			Raderad
Inbox	**Från** +46723098920 Oskar * **Orientering:** Inkommande	2019-01-25 00:50:26(UTC+0)		Läst	❤			
170	**SMS-meddelanden**				**Important**	**2019-01-31 08:50:52**	**2019-01-31 08:50:52**	
Mapp	Part	Tid	Alla tidsstämplar	Status	Meddelande			Raderad
Sent	**Till** +46723098920 Oskar * **Orientering:** Utgående	2019-01-25 00:50:31(UTC+0)		Avsänt	❤❓❓❓❓			
171	**SMS-meddelanden**				**Important**	**2019-01-31 08:50:52**	**2019-01-31 08:50:52**	
Mapp	Part	Tid	Alla tidsstämplar	Status	Meddelande			Raderad
Inbox	**Från** +46723098920 Oskar * **Orientering:** Inkommande	2019-01-25 00:50:35(UTC+0)		Läst	Fan lägg av ❤❓❓❓❓			
172	**SMS-meddelanden**				**Important**	**2019-01-31 08:50:52**	**2019-01-31 08:50:52**	
Mapp	Part	Tid	Alla tidsstämplar	Status	Meddelande			Raderad
Inbox	**Från** +46723098920 Oskar * **Orientering:** Inkommande	2019-01-25 00:50:50(UTC+0)		Läst	Du kmr få vara på psyket i ngn vecka ksk ❤❓❓❓❓			
173	**SMS-meddelanden**				**Important**	**2019-01-31 08:50:52**	**2019-01-31 08:50:52**	
Mapp	Part	Tid	Alla tidsstämplar	Status	Meddelande			Raderad
Sent	**Till** +46723098920 Oskar * **Orientering:** Utgående	2019-01-25 00:50:51(UTC+0)		Avsänt	Det finns fönster här			
174	**SMS-meddelanden**				**Important**	**2019-01-31 08:50:52**	**2019-01-31 08:50:52**	
Mapp	Part	Tid	Alla tidsstämplar	Status	Meddelande			Raderad
Sent	**Till** +46723098920 Oskar * **Orientering:** Utgående	2019-01-25 00:51:03(UTC+0)		Avsänt	I ngn vecka? Nej			
175	**SMS-meddelanden**				**Important**	**2019-01-31 08:50:52**	**2019-01-31 08:50:52**	
Mapp	Part	Tid	Alla tidsstämplar	Status	Meddelande			Raderad
Inbox	**Från** +46723098920 Oskar * **Orientering:** Inkommande	2019-01-25 00:51:07(UTC+0)		Läst	Men sluta! ❤❓❓❓❓			
176	**SMS-meddelanden**				**Important**	**2019-01-31 08:50:52**	**2019-01-31 08:50:52**	
Mapp	Part	Tid	Alla tidsstämplar	Status	Meddelande			Raderad
Sent	**Till** +46723098920 Oskar * **Orientering:** Utgående	2019-01-25 00:51:13(UTC+0)		Avsänt	Dom bokstavligen sa att jag ska bo dör			
177	**SMS-meddelanden**				**Important**	**2019-01-31 08:50:52**	**2019-01-31 08:50:52**	
Mapp	Part	Tid	Alla tidsstämplar	Status	Meddelande			Raderad

Inbox	Oskar * **Orientering:** Inkommande							
178	**SMS-meddelanden**			**Important**		**2019-01-31 08:50:52**	**2019-01-31 08:50:52**	
Mapp	Part	Tid	Alla tidsstämplar	Status	Meddelande			Raderad
Inbox	**Från** +46723098920 Oskar * **Orientering:** Inkommande	2019-01-25 00:51:24(UTC+0)		Läst	❤️❤️❤️❤️❤️			
179	**SMS-meddelanden**			**Important**		**2019-01-31 08:50:52**	**2019-01-31 08:50:52**	
Mapp	Part	Tid	Alla tidsstämplar	Status	Meddelande			Raderad
Sent	**Till** +46723098920 Oskar * **Orientering:** Utgående	2019-01-25 00:51:42(UTC+0)		Avsänt	Fan			
180	**SMS-meddelanden**			**Important**		**2019-01-31 08:50:52**	**2019-01-31 08:50:52**	
Mapp	Part	Tid	Alla tidsstämplar	Status	Meddelande			Raderad
Inbox	**Från** +46723098920 Oskar * **Orientering:** Inkommande	2019-01-25 00:51:54(UTC+0)		Läst	Fan då			
181	**SMS-meddelanden**			**Important**		**2019-01-31 08:50:52**	**2019-01-31 08:50:52**	
Mapp	Part	Tid	Alla tidsstämplar	Status	Meddelande			Raderad
Sent	**Till** +46723098920 Oskar * **Orientering:** Utgående	2019-01-25 00:51:56(UTC+0)		Avsänt	Jag kan ju lägga ruchen å gå ut genom fönstret å dra åt helvete			
182	**SMS-meddelanden**			**Important**		**2019-01-31 08:50:52**	**2019-01-31 08:50:52**	
Mapp	Part	Tid	Alla tidsstämplar	Status	Meddelande			Raderad
Inbox	**Från** +46723098920 Oskar * **Orientering:** Inkommande	2019-01-25 00:52:05(UTC+0)		Läst	Nej ❤️❤️❤️❤️❤️			
183	**SMS-meddelanden**			**Important**		**2019-01-31 08:50:52**	**2019-01-31 08:50:52**	
Mapp	Part	Tid	Alla tidsstämplar	Status	Meddelande			Raderad
Sent	**Till** +46723098920 Oskar * **Orientering:** Utgående	2019-01-25 00:52:25(UTC+0)		Avsänt	Men jo❤️			
184	**SMS-meddelanden**			**Important**		**2019-01-31 08:50:52**	**2019-01-31 08:50:52**	
Mapp	Part	Tid	Alla tidsstämplar	Status	Meddelande			Raderad
Inbox	**Från** +46723098920 Oskar * **Orientering:** Inkommande	2019-01-25 00:52:25(UTC+0)		Läst	Jag kan ta mina tabletter men			
185	**SMS-meddelanden**			**Important**		**2019-01-31 08:50:52**	**2019-01-31 08:50:52**	
Mapp	Part	Tid	Alla tidsstämplar	Status	Meddelande			Raderad
Sent	**Till** +46723098920 Oskar * **Orientering:** Utgående	2019-01-25 00:52:33(UTC+0)		Avsänt	Va			
186	**SMS-meddelanden**			**Important**		**2019-01-31 08:50:52**	**2019-01-31 08:50:52**	
Mapp	Part	Tid	Alla tidsstämplar	Status	Meddelande			Raderad

Sent		Oskar * **Orientering:** Utgående						

187	SMS-meddelanden			Important	2019-01-31 08:50:52	2019-01-31 08:50:52

Mapp	Part	Tid	Alla tidsstämplar	Status	Meddelande	Raderad
Sent	**Till** +46723098920 Oskar * **Orientering:** Utgående	2019-01-25 00:52:37(UTC+0)		Avsänt	Vadå?	

188	SMS-meddelanden			Important	2019-01-31 08:50:52	2019-01-31 08:50:52

Mapp	Part	Tid	Alla tidsstämplar	Status	Meddelande	Raderad
Sent	**Till** +46723098920 Oskar * **Orientering:** Utgående	2019-01-25 00:52:52(UTC+0)		Avsänt	Omg dom kmr tvinga mig	

189	SMS-meddelanden			Important	2019-01-31 08:50:52	2019-01-31 08:50:52

Mapp	Part	Tid	Alla tidsstämplar	Status	Meddelande	Raderad
Inbox	**Från** +46723098920 Oskar * **Orientering:** Inkommande	2019-01-25 00:52:58(UTC+0)		Läst	Ja jag har typ över 10 tabletter åå mitt rim lol	

190	SMS-meddelanden			Important	2019-01-31 08:50:52	2019-01-31 08:50:52

Mapp	Part	Tid	Alla tidsstämplar	Status	Meddelande	Raderad
Inbox	**Från** +46723098920 Oskar * **Orientering:** Inkommande	2019-01-25 00:53:03(UTC+0)		Läst	Men wtf	

191	SMS-meddelanden			Important	2019-01-31 08:50:52	2019-01-31 08:50:52

Mapp	Part	Tid	Alla tidsstämplar	Status	Meddelande	Raderad
Inbox	**Från** +46723098920 Oskar * **Orientering:** Inkommande	2019-01-25 00:53:08(UTC+0)		Läst	Säg att du inte vill	

192	SMS-meddelanden			Important	2019-01-31 08:50:52	2019-01-31 08:50:52

Mapp	Part	Tid	Alla tidsstämplar	Status	Meddelande	Raderad
Sent	**Till** +46723098920 Oskar * **Orientering:** Utgående	2019-01-25 00:53:14(UTC+0)		Avsänt	Säger ju d	

193	SMS-meddelanden			Important	2019-01-31 08:50:52	2019-01-31 08:50:52

Mapp	Part	Tid	Alla tidsstämplar	Status	Meddelande	Raderad
Inbox	**Från** +46723098920 Oskar * **Orientering:** Inkommande	2019-01-25 00:53:16(UTC+0)		Läst	Att du kmr döda dom typ	

194	SMS-meddelanden			Important	2019-01-31 08:50:52	2019-01-31 08:50:52

Mapp	Part	Tid	Alla tidsstämplar	Status	Meddelande	Raderad
Inbox	**Från** +46723098920 Oskar * **Orientering:** Inkommande	2019-01-25 00:53:18(UTC+0)		Läst	Eller nej	

195	SMS-meddelanden			Important	2019-01-31 08:50:52	2019-01-31 08:50:52

Mapp	Part	Tid	Alla tidsstämplar	Status	Meddelande	Raderad

Sent		Oskar * **Orientering:** Utgående						

196	SMS-meddelanden			Important	2019-01-31 08:50:52	2019-01-31 08:50:52	

Mapp	Part	Tid	Alla tidsstämplar	Status	Meddelande	Raderad
Inbox	**Från** +46723098920 Oskar * **Orientering:** Inkommande	2019-01-25 00:53:33(UTC+0)		Läst	För dom låser in dig på ett fkn rum	

197	SMS-meddelanden			Important	2019-01-31 08:50:52	2019-01-31 08:50:52	

Mapp	Part	Tid	Alla tidsstämplar	Status	Meddelande	Raderad
Inbox	**Från** +46723098920 Oskar * **Orientering:** Inkommande	2019-01-25 00:53:42(UTC+0)		Läst	Fan ❤️️️️	

198	SMS-meddelanden			Important	2019-01-31 08:50:52	2019-01-31 08:50:52	

Mapp	Part	Tid	Alla tidsstämplar	Status	Meddelande	Raderad
Sent	**Till** +46723098920 Oskar * **Orientering:** Utgående	2019-01-25 00:55:06(UTC+0)		Avsänt	Fan blir så fkn irriterad	

199	SMS-meddelanden			Important	2019-01-31 08:50:52	2019-01-31 08:50:52	

Mapp	Part	Tid	Alla tidsstämplar	Status	Meddelande	Raderad
Sent	**Till** +46723098920 Oskar * **Orientering:** Utgående	2019-01-25 00:55:18(UTC+0)		Avsänt	Dom. Bah "undersökning i underlivet"	

200	SMS-meddelanden			Important	2019-01-31 08:50:52	2019-01-31 08:50:52	

Mapp	Part	Tid	Alla tidsstämplar	Status	Meddelande	Raderad
Inbox	**Från** +46723098920 Oskar * **Orientering:** Inkommande	2019-01-25 00:55:19(UTC+0)		Läst	Aa förstår de ❤️️️️	

201	SMS-meddelanden			Important	2019-01-31 08:50:52	2019-01-31 08:50:52	

Mapp	Part	Tid	Alla tidsstämplar	Status	Meddelande	Raderad
Inbox	**Från** +46723098920 Oskar * **Orientering:** Inkommande	2019-01-25 00:55:27(UTC+0)		Läst	Wtf	

202	SMS-meddelanden			Important	2019-01-31 08:50:52	2019-01-31 08:50:52	

Mapp	Part	Tid	Alla tidsstämplar	Status	Meddelande	Raderad
Sent	**Till** +46723098920 Oskar * **Orientering:** Utgående	2019-01-25 00:55:28(UTC+0)		Avsänt	Man bah aa okej ska jag sitta å kolla på din äckliga fitta eller	

203	SMS-meddelanden			Important	2019-01-31 08:50:52	2019-01-31 08:50:52	

Mapp	Part	Tid	Alla tidsstämplar	Status	Meddelande	Raderad
Inbox	**Från** +46723098920 Oskar * **Orientering:** Inkommande	2019-01-25 00:55:30(UTC+0)		Läst	❤️️️️	

204	SMS-meddelanden			Important	2019-01-31 08:50:52	2019-01-31 08:50:52	

Mapp	Part	Tid	Alla tidsstämplar	Status	Meddelande	Raderad

Inbox		Oskar * **Orientering:** Inkommande						
205	**SMS-meddelanden**				**Important**	**2019-01-31 08:50:52**	**2019-01-31 08:50:52**	
Mapp	Part	Tid	Alla tidsstämplar	Status	Meddelande			Raderad
Inbox	**Från** +46723098920 Oskar * **Orientering:** Inkommande	2019-01-25 00:55:56(UTC+0)		Läst	Men fan			
206	**SMS-meddelanden**				**Important**	**2019-01-31 08:50:52**	**2019-01-31 08:50:52**	
Mapp	Part	Tid	Alla tidsstämplar	Status	Meddelande			Raderad
Inbox	**Från** +46723098920 Oskar * **Orientering:** Inkommande	2019-01-25 00:56:03(UTC+0)		Läst	Slå kärring horan			
207	**SMS-meddelanden**				**Important**	**2019-01-31 08:50:52**	**2019-01-31 08:50:52**	
Mapp	Part	Tid	Alla tidsstämplar	Status	Meddelande			Raderad
Sent	**Till** +46723098920 Oskar * **Orientering:** Utgående	2019-01-25 00:56:12(UTC+0)		Avsänt	Jag ska om hon försöker krama mig igen			
208	**SMS-meddelanden**				**Important**	**2019-01-31 08:50:52**	**2019-01-31 08:50:52**	
Mapp	Part	Tid	Alla tidsstämplar	Status	Meddelande			Raderad
Sent	**Till** +46723098920 Oskar * **Orientering:** Utgående	2019-01-25 00:56:19(UTC+0)		Avsänt	Jävla fitta e hon			
209	**SMS-meddelanden**				**Important**	**2019-01-31 08:50:52**	**2019-01-31 08:50:52**	
Mapp	Part	Tid	Alla tidsstämplar	Status	Meddelande			Raderad
Inbox	**Från** +46723098920 Oskar * **Orientering:** Inkommande	2019-01-25 00:56:23(UTC+0)		Läst	Ja ❤️️️️			
210	**SMS-meddelanden**				**Important**	**2019-01-31 08:50:52**	**2019-01-31 08:50:52**	
Mapp	Part	Tid	Alla tidsstämplar	Status	Meddelande			Raderad
Inbox	**Från** +46723098920 Oskar * **Orientering:** Inkommande	2019-01-25 00:56:24(UTC+0)		Läst	Ja			
211	**SMS-meddelanden**				**Important**	**2019-01-31 08:50:52**	**2019-01-31 08:50:52**	
Mapp	Part	Tid	Alla tidsstämplar	Status	Meddelande			Raderad
Sent	**Till** +46723098920 Oskar * **Orientering:** Utgående	2019-01-25 00:56:25(UTC+0)		Avsänt	Hon förkpnar att dö			
212	**SMS-meddelanden**				**Important**	**2019-01-31 08:50:52**	**2019-01-31 08:50:52**	
Mapp	Part	Tid	Alla tidsstämplar	Status	Meddelande			Raderad
Sent	**Till** +46723098920 Oskar * **Orientering:** Utgående	2019-01-25 00:56:29(UTC+0)		Avsänt	Nejmen			
213	**SMS-meddelanden**				**Important**	**2019-01-31 08:50:52**	**2019-01-31 08:50:52**	
Mapp	Part	Tid	Alla tidsstämplar	Status	Meddelande			Raderad

Inbox		Oskar * **Orientering:** Inkommande						
214	**SMS-meddelanden**			**Important**		**2019-01-31 08:50:52**	**2019-01-31 08:50:52**	
Mapp	Part	Tid	Alla tidsstämplar	Status	Meddelande			Raderad
Sent	**Till** +46723098920 Oskar * **Orientering:** Utgående	2019-01-25 00:56:39(UTC+0)		Avsänt	Ungefär			
215	**SMS-meddelanden**			**Important**		**2019-01-31 08:50:52**	**2019-01-31 08:50:52**	
Mapp	Part	Tid	Alla tidsstämplar	Status	Meddelande			Raderad
Inbox	**Från** +46723098920 Oskar * **Orientering:** Inkommande	2019-01-25 00:56:40(UTC+0)		Läst	Men ❤️❤️❤️❤️			
216	**SMS-meddelanden**			**Important**		**2019-01-31 08:50:52**	**2019-01-31 08:50:52**	
Mapp	Part	Tid	Alla tidsstämplar	Status	Meddelande			Raderad
Sent	**Till** +46723098920 Oskar * **Orientering:** Utgående	2019-01-25 00:56:43(UTC+0)		Avsänt	Haha			
217	**SMS-meddelanden**			**Important**		**2019-01-31 08:50:52**	**2019-01-31 08:50:52**	
Mapp	Part	Tid	Alla tidsstämplar	Status	Meddelande			Raderad
Inbox	**Från** +46723098920 Oskar * **Orientering:** Inkommande	2019-01-25 00:56:46(UTC+0)		Läst	Ja			
218	**SMS-meddelanden**			**Important**		**2019-01-31 08:50:52**	**2019-01-31 08:50:52**	
Mapp	Part	Tid	Alla tidsstämplar	Status	Meddelande			Raderad
Inbox	**Från** +46723098920 Oskar * **Orientering:** Inkommande	2019-01-25 00:56:48(UTC+0)		Läst	Haha			
219	**SMS-meddelanden**			**Important**		**2019-01-31 08:50:52**	**2019-01-31 08:50:52**	
Mapp	Part	Tid	Alla tidsstämplar	Status	Meddelande			Raderad
Sent	**Till** +46723098920 Oskar * **Orientering:** Utgående	2019-01-25 00:57:04(UTC+0)		Avsänt	Omg nej fyfan va fel det där lät			
220	**SMS-meddelanden**			**Important**		**2019-01-31 08:50:52**	**2019-01-31 08:50:52**	
Mapp	Part	Tid	Alla tidsstämplar	Status	Meddelande			Raderad
Inbox	**Från** +46723098920 Oskar * **Orientering:** Inkommande	2019-01-25 00:57:12(UTC+0)		Läst	Hahahha			
221	**SMS-meddelanden**			**Important**		**2019-01-31 08:50:52**	**2019-01-31 08:50:52**	
Mapp	Part	Tid	Alla tidsstämplar	Status	Meddelande			Raderad
Sent	**Till** +46723098920 Oskar * **Orientering:** Utgående	2019-01-25 00:57:29(UTC+0)		Avsänt	Dom. Bah "va det din kompis som ringde polisen?" jag bah "aa å han var med"			
222	**SMS-meddelanden**			**Important**		**2019-01-31 08:50:52**	**2019-01-31 08:50:52**	
Mapp	Part	Tid	Alla tidsstämplar	Status	Meddelande			Raderad

Sent		Oskar * **Orientering:** Utgående						

223	SMS-meddelanden			Important	2019-01-31 08:50:52	2019-01-31 08:50:52	

Mapp	Part	Tid	Alla tidsstämplar	Status	Meddelande	Raderad
Inbox	**Från** +46723098920 Oskar * **Orientering:** Inkommande	2019-01-25 00:57:45(UTC+0)		Läst	Hhahahahah ❤️♀️♂️	

224	SMS-meddelanden			Important	2019-01-31 08:50:52	2019-01-31 08:50:52	

Mapp	Part	Tid	Alla tidsstämplar	Status	Meddelande	Raderad
Sent	**Till** +46723098920 Oskar * **Orientering:** Utgående	2019-01-25 00:57:53(UTC+0)		Avsänt	Fyfan♀️❤️	

225	SMS-meddelanden			Important	2019-01-31 08:50:52	2019-01-31 08:50:52	

Mapp	Part	Tid	Alla tidsstämplar	Status	Meddelande	Raderad
Inbox	**Från** +46723098920 Oskar * **Orientering:** Inkommande	2019-01-25 00:57:56(UTC+0)		Läst		

226	SMS-meddelanden			Important	2019-01-31 08:50:52	2019-01-31 08:50:52	

Mapp	Part	Tid	Alla tidsstämplar	Status	Meddelande	Raderad
Sent	**Till** +46723098920 Oskar * **Orientering:** Utgående	2019-01-25 00:58:00(UTC+0)		Avsänt	Men omg	

227	SMS-meddelanden			Important	2019-01-31 08:50:52	2019-01-31 08:50:52	

Mapp	Part	Tid	Alla tidsstämplar	Status	Meddelande	Raderad
Sent	**Till** +46723098920 Oskar * **Orientering:** Utgående	2019-01-25 00:58:02(UTC+0)		Avsänt	A ska jag gl	

228	SMS-meddelanden			Important	2019-01-31 08:50:52	2019-01-31 08:50:52	

Mapp	Part	Tid	Alla tidsstämplar	Status	Meddelande	Raderad
Inbox	**Från** +46723098920 Oskar * **Orientering:** Inkommande	2019-01-25 00:58:03(UTC+0)		Läst	Dom Förstår ingenting fan	

229	SMS-meddelanden			Important	2019-01-31 08:50:52	2019-01-31 08:50:52	

Mapp	Part	Tid	Alla tidsstämplar	Status	Meddelande	Raderad
Inbox	**Från** +46723098920 Oskar * **Orientering:** Inkommande	2019-01-25 00:58:09(UTC+0)		Läst	❤️	

230	SMS-meddelanden			Important	2019-01-31 08:50:52	2019-01-31 08:50:52	

Mapp	Part	Tid	Alla tidsstämplar	Status	Meddelande	Raderad
Inbox	**Från** +46723098920 Oskar * **Orientering:** Inkommande	2019-01-25 00:58:12(UTC+0)		Läst	❤️❤️❤️❤️❤️	

231	SMS-meddelanden			Important	2019-01-31 08:50:52	2019-01-31 08:50:52	

Mapp	Part	Tid	Alla tidsstämplar	Status	Meddelande	Raderad

Sent	Oskar * **Orientering:** Utgående					

232	SMS-meddelanden			Important	2019-01-31 08:50:52	2019-01-31 08:50:52

Mapp	Part	Tid	Alla tidsstämplar	Status	Meddelande	Raderad
Sent	**Till** +46723098920 Oskar * **Orientering:** Utgående	2019-01-25 00:58:32(UTC+0)		Avsänt	Man bah nej äckliga kärring kmr hoppa från fönstret då	

233	SMS-meddelanden			Important	2019-01-31 08:50:52	2019-01-31 08:50:52

Mapp	Part	Tid	Alla tidsstämplar	Status	Meddelande	Raderad
Sent	**Till** +46723098920 Oskar * **Orientering:** Utgående	2019-01-25 00:58:41(UTC+0)		Avsänt	Fan får panik	

234	SMS-meddelanden			Important	2019-01-31 08:50:52	2019-01-31 08:50:52

Mapp	Part	Tid	Alla tidsstämplar	Status	Meddelande	Raderad
Inbox	**Från** +46723098920 Oskar * **Orientering:** Inkommande	2019-01-25 00:58:41(UTC+0)		Läst	Aww ❤	

235	SMS-meddelanden			Important	2019-01-31 08:50:52	2019-01-31 08:50:52

Mapp	Part	Tid	Alla tidsstämplar	Status	Meddelande	Raderad
Sent	**Till** +46723098920 Oskar * **Orientering:** Utgående	2019-01-25 00:58:48(UTC+0)		Avsänt	Vill döööööööööö	

236	SMS-meddelanden			Important	2019-01-31 08:50:52	2019-01-31 08:50:52

Mapp	Part	Tid	Alla tidsstämplar	Status	Meddelande	Raderad
Sent	**Till** +46723098920 Oskar * **Orientering:** Utgående	2019-01-25 00:58:52(UTC+0)		Avsänt	❤	

237	SMS-meddelanden			Important	2019-01-31 08:50:52	2019-01-31 08:50:52

Mapp	Part	Tid	Alla tidsstämplar	Status	Meddelande	Raderad
Inbox	**Från** +46723098920 Oskar * **Orientering:** Inkommande	2019-01-25 00:59:07(UTC+0)		Läst	Fick sova på psyket ett tag för jag tog överdosering	

238	SMS-meddelanden			Important	2019-01-31 08:50:52	2019-01-31 08:50:52

Mapp	Part	Tid	Alla tidsstämplar	Status	Meddelande	Raderad
Inbox	**Från** +46723098920 Oskar * **Orientering:** Inkommande	2019-01-25 00:59:07(UTC+0)		Läst	Men aa	

239	SMS-meddelanden			Important	2019-01-31 08:50:52	2019-01-31 08:50:52

Mapp	Part	Tid	Alla tidsstämplar	Status	Meddelande	Raderad
Inbox	**Från** +46723098920 Oskar * **Orientering:** Inkommande	2019-01-25 00:59:09(UTC+0)		Läst	❤	

240	SMS-meddelanden			Important	2019-01-31 08:50:52	2019-01-31 08:50:52

Mapp	Part	Tid	Alla tidsstämplar	Status	Meddelande	Raderad

Inbox		Oskar * **Orientering:** Inkommande						
241	**SMS-meddelanden**				**Important**	**2019-01-31 08:50:52**	**2019-01-31 08:50:52**	
Mapp	Part	Tid	Alla tidsstämplar	Status	Meddelande			Raderad
Sent	**Till** +46723098920 Oskar * **Orientering:** Utgående	2019-01-25 00:59:22(UTC+0)		Avsänt	Men♥♥♥♥♥♥♥			
242	**SMS-meddelanden**				**Important**	**2019-01-31 08:50:52**	**2019-01-31 08:50:52**	
Mapp	Part	Tid	Alla tidsstämplar	Status	Meddelande			Raderad
Inbox	**Från** +46723098920 Oskar * **Orientering:** Inkommande	2019-01-25 00:59:31(UTC+0)		Läst	Haha ♥			
243	**SMS-meddelanden**				**Important**	**2019-01-31 08:50:52**	**2019-01-31 08:50:52**	
Mapp	Part	Tid	Alla tidsstämplar	Status	Meddelande			Raderad
Sent	**Till** +46723098920 Oskar * **Orientering:** Utgående	2019-01-25 00:59:33(UTC+0)		Avsänt	Du ska nt gö sånt! ♥			
244	**SMS-meddelanden**				**Important**	**2019-01-31 08:50:52**	**2019-01-31 08:50:52**	
Mapp	Part	Tid	Alla tidsstämplar	Status	Meddelande			Raderad
Inbox	**Från** +46723098920 Oskar * **Orientering:** Inkommande	2019-01-25 00:59:45(UTC+0)		Läst	♥♥♥♥			
245	**SMS-meddelanden**				**Important**	**2019-01-31 08:50:52**	**2019-01-31 08:50:52**	
Mapp	Part	Tid	Alla tidsstämplar	Status	Meddelande			Raderad
Inbox	**Från** +46723098920 Oskar * **Orientering:** Inkommande	2019-01-25 00:59:54(UTC+0)		Läst	Fan slå horan som jobbar på bup			
246	**SMS-meddelanden**				**Important**	**2019-01-31 08:50:52**	**2019-01-31 08:50:52**	
Mapp	Part	Tid	Alla tidsstämplar	Status	Meddelande			Raderad
Sent	**Till** +46723098920 Oskar * **Orientering:** Utgående	2019-01-25 01:00:00(UTC+0)		Avsänt	Asså hon bah sitter där i en stol å väntar på att jag ska ge mig, lycka till haha			
247	**SMS-meddelanden**				**Important**	**2019-01-31 08:50:52**	**2019-01-31 08:50:52**	
Mapp	Part	Tid	Alla tidsstämplar	Status	Meddelande			Raderad
Inbox	**Från** +46723098920 Oskar * **Orientering:** Inkommande	2019-01-25 01:00:17(UTC+0)		Läst	Hhhahahhh			
248	**SMS-meddelanden**				**Important**	**2019-01-31 08:50:52**	**2019-01-31 08:50:52**	
Mapp	Part	Tid	Alla tidsstämplar	Status	Meddelande			Raderad
Inbox	**Från** +46723098920 Oskar * **Orientering:** Inkommande	2019-01-25 01:00:23(UTC+0)		Läst	Herregud			
249	**SMS-meddelanden**				**Important**	**2019-01-31 08:50:52**	**2019-01-31 08:50:52**	
Mapp	Part	Tid	Alla tidsstämplar	Status	Meddelande			Raderad

Sent		Oskar * **Orientering:** Utgående						
250	**SMS-meddelanden**				**Important**	**2019-01-31 08:50:52**	**2019-01-31 08:50:52**	
Mapp	Part	Tid	Alla tidsstämplar	Status	Meddelande			Raderad
Inbox	**Från** +46723098920 Oskar * **Orientering:** Inkommande	2019-01-25 01:00:47(UTC+0)		Läst	Hhahahahahh			
251	**SMS-meddelanden**				**Important**	**2019-01-31 08:50:52**	**2019-01-31 08:50:52**	
Mapp	Part	Tid	Alla tidsstämplar	Status	Meddelande			Raderad
Inbox	**Från** +46723098920 Oskar * **Orientering:** Inkommande	2019-01-25 01:00:54(UTC+0)		Läst	Ja			
252	**SMS-meddelanden**				**Important**	**2019-01-31 08:50:52**	**2019-01-31 08:50:52**	
Mapp	Part	Tid	Alla tidsstämplar	Status	Meddelande			Raderad
Inbox	**Från** +46723098920 Oskar * **Orientering:** Inkommande	2019-01-25 01:00:56(UTC+0)		Läst	❤❤			
253	**SMS-meddelanden**				**Important**	**2019-01-31 08:50:52**	**2019-01-31 08:50:52**	
Mapp	Part	Tid	Alla tidsstämplar	Status	Meddelande			Raderad
Sent	**Till** +46723098920 Oskar * **Orientering:** Utgående	2019-01-25 01:01:03(UTC+0)		Avsänt	Kan nt kolla på video nu :(			
254	**SMS-meddelanden**				**Important**	**2019-01-31 08:50:52**	**2019-01-31 08:50:52**	
Mapp	Part	Tid	Alla tidsstämplar	Status	Meddelande			Raderad
Inbox	**Från** +46723098920 Oskar * **Orientering:** Inkommande	2019-01-25 01:01:20(UTC+0)		Läst	Aww ❤			
255	**SMS-meddelanden**				**Important**	**2019-01-31 08:50:52**	**2019-01-31 08:50:52**	
Mapp	Part	Tid	Alla tidsstämplar	Status	Meddelande			Raderad
Sent	**Till** +46723098920 Oskar * **Orientering:** Utgående	2019-01-25 01:01:24(UTC+0)		Avsänt	Men vill härifrån så håry			
256	**SMS-meddelanden**				**Important**	**2019-01-31 08:50:52**	**2019-01-31 08:50:52**	
Mapp	Part	Tid	Alla tidsstämplar	Status	Meddelande			Raderad
Sent	**Till** +46723098920 Oskar * **Orientering:** Utgående	2019-01-25 01:01:30(UTC+0)		Avsänt	Vill seriöst till bup			
257	**SMS-meddelanden**				**Important**	**2019-01-31 08:50:52**	**2019-01-31 08:50:52**	
Mapp	Part	Tid	Alla tidsstämplar	Status	Meddelande			Raderad
Inbox	**Från** +46723098920 Oskar * **Orientering:** Inkommande	2019-01-25 01:01:37(UTC+0)		Läst	Aww ❤			
258	**SMS-meddelanden**				**Important**	**2019-01-31 08:50:52**	**2019-01-31 08:50:52**	
Mapp	Part	Tid	Alla tidsstämplar	Status	Meddelande			Raderad

Sent		Oskar * **Orientering:** Utgående						

259	SMS-meddelanden			Important		2019-01-31 08:50:52	2019-01-31 08:50:52

Mapp	Part	Tid	Alla tidsstämplar	Status	Meddelande	Raderad
Inbox	**Från** +46723098920 Oskar * **Orientering:** Inkommande	2019-01-25 01:02:04(UTC+0)		Läst	Ksk man nt får ❤❓❓❓❓	

260	SMS-meddelanden			Important		2019-01-31 08:50:52	2019-01-31 08:50:52

Mapp	Part	Tid	Alla tidsstämplar	Status	Meddelande	Raderad
Sent	**Till** +46723098920 Oskar * **Orientering:** Utgående	2019-01-25 01:02:14(UTC+0)		Avsänt	Då hoppar jag påriktigt	

261	SMS-meddelanden			Important		2019-01-31 08:50:52	2019-01-31 08:50:52

Mapp	Part	Tid	Alla tidsstämplar	Status	Meddelande	Raderad
Inbox	**Från** +46723098920 Oskar * **Orientering:** Inkommande	2019-01-25 01:02:29(UTC+0)		Läst	Men nej ! ❤	

262	SMS-meddelanden			Important		2019-01-31 08:50:52	2019-01-31 08:50:52

Mapp	Part	Tid	Alla tidsstämplar	Status	Meddelande	Raderad
Sent	**Till** +46723098920 Oskar * **Orientering:** Utgående	2019-01-25 01:02:36(UTC+0)		Avsänt	❤❤	

263	SMS-meddelanden			Important		2019-01-31 08:50:52	2019-01-31 08:50:52

Mapp	Part	Tid	Alla tidsstämplar	Status	Meddelande	Raderad
Inbox	**Från** +46723098920 Oskar * **Orientering:** Inkommande	2019-01-25 01:02:46(UTC+0)		Läst	❤❤	

264	SMS-meddelanden			Important		2019-01-31 08:50:52	2019-01-31 08:50:52

Mapp	Part	Tid	Alla tidsstämplar	Status	Meddelande	Raderad
Sent	**Till** +46723098920 Oskar * **Orientering:** Utgående	2019-01-25 01:02:48(UTC+0)		Avsänt	Nej kmr inte våga det iaf	

265	SMS-meddelanden			Important		2019-01-31 08:50:52	2019-01-31 08:50:52

Mapp	Part	Tid	Alla tidsstämplar	Status	Meddelande	Raderad
Inbox	**Från** +46723098920 Oskar * **Orientering:** Inkommande	2019-01-25 01:03:11(UTC+0)		Läst	De e bra ❤	

266	SMS-meddelanden			Important		2019-01-31 08:50:52	2019-01-31 08:50:52

Mapp	Part	Tid	Alla tidsstämplar	Status	Meddelande	Raderad
Inbox	**Från** +46723098920 Oskar * **Orientering:** Inkommande	2019-01-25 01:03:16(UTC+0)		Läst	För du får ej hoppa ❤	

267	SMS-meddelanden			Important		2019-01-31 08:50:52	2019-01-31 08:50:52

Mapp	Part	Tid	Alla tidsstämplar	Status	Meddelande	Raderad

Sent		Oskar * **Orientering:** Utgående						
268	**SMS-meddelanden**				**Important**	**2019-01-31 08:50:52**	**2019-01-31 08:50:52**	
Mapp	Part	Tid	Alla tidsstämplar	Status	Meddelande			Raderad
Sent	**Till** +46723098920 Oskar * **Orientering:** Utgående	2019-01-25 01:03:40(UTC+0)		Avsänt	❤			
269	**SMS-meddelanden**				**Important**	**2019-01-31 08:50:52**	**2019-01-31 08:50:52**	
Mapp	Part	Tid	Alla tidsstämplar	Status	Meddelande			Raderad
Inbox	**Från** +46723098920 Oskar * **Orientering:** Inkommande	2019-01-25 01:03:42(UTC+0)		Läst	Aww ❤❤❤❤			
270	**SMS-meddelanden**				**Important**	**2019-01-31 08:50:52**	**2019-01-31 08:50:52**	
Mapp	Part	Tid	Alla tidsstämplar	Status	Meddelande			Raderad
Inbox	**Från** +46723098920 Oskar * **Orientering:** Inkommande	2019-01-25 01:03:47(UTC+0)		Läst	►►►►			
271	**SMS-meddelanden**				**Important**	**2019-01-31 08:50:52**	**2019-01-31 08:50:52**	
Mapp	Part	Tid	Alla tidsstämplar	Status	Meddelande			Raderad
Sent	**Till** +46723098920 Oskar * **Orientering:** Utgående	2019-01-25 01:03:52(UTC+0)		Avsänt	❤❤❤			
272	**SMS-meddelanden**				**Important**	**2019-01-31 08:50:52**	**2019-01-31 08:50:52**	
Mapp	Part	Tid	Alla tidsstämplar	Status	Meddelande			Raderad
Sent	**Till** +46723098920 Oskar * **Orientering:** Utgående	2019-01-25 01:03:56(UTC+0)		Avsänt	Omg va jobbig			
273	**SMS-meddelanden**				**Important**	**2019-01-31 08:50:52**	**2019-01-31 08:50:52**	
Mapp	Part	Tid	Alla tidsstämplar	Status	Meddelande			Raderad
Inbox	**Från** +46723098920 Oskar * **Orientering:** Inkommande	2019-01-25 01:03:59(UTC+0)		Läst	❤❤❤			
274	**SMS-meddelanden**				**Important**	**2019-01-31 08:50:52**	**2019-01-31 08:50:52**	
Mapp	Part	Tid	Alla tidsstämplar	Status	Meddelande			Raderad
Inbox	**Från** +46723098920 Oskar * **Orientering:** Inkommande	2019-01-25 01:04:03(UTC+0)		Läst	Varå ❤❤❤			
275	**SMS-meddelanden**				**Important**	**2019-01-31 08:50:52**	**2019-01-31 08:50:52**	
Mapp	Part	Tid	Alla tidsstämplar	Status	Meddelande			Raderad
Sent	**Till** +46723098920 Oskar * **Orientering:** Utgående	2019-01-25 01:04:24(UTC+0)		Avsänt	"det är aldrig okej att han överfallen dig på något vis" men gå å dö kärring jag vet det vafan tror du jage här för►►►►►►►►♀			
276	**SMS-meddelanden**				**Important**	**2019-01-31 08:50:52**	**2019-01-31 08:50:52**	
Mapp	Part	Tid	Alla tidsstämplar	Status	Meddelande			Raderad

Sent		Oskar * **Orientering:** Utgående						
277	**SMS-meddelanden**				**Important**	**2019-01-31 08:50:52**	**2019-01-31 08:50:52**	
Mapp	Part	Tid	Alla tidsstämplar	Status	Meddelande			Raderad
Inbox	**Från** +46723098920 Oskar * **Orientering:** Inkommande	2019-01-25 01:04:45(UTC+0)		Läst	❓❓❓❓❤️			
278	**SMS-meddelanden**				**Important**	**2019-01-31 08:50:52**	**2019-01-31 08:50:52**	
Mapp	Part	Tid	Alla tidsstämplar	Status	Meddelande			Raderad
Sent	**Till** +46723098920 Oskar * **Orientering:** Utgående	2019-01-25 01:05:08(UTC+0)		Avsänt	Vrf gör jag ens det här, får bara problem själv även fast det han gjorde e sant å it ok			
279	**SMS-meddelanden**				**Important**	**2019-01-31 08:50:52**	**2019-01-31 08:50:52**	
Mapp	Part	Tid	Alla tidsstämplar	Status	Meddelande			Raderad
Sent	**Till** +46723098920 Oskar * **Orientering:** Utgående	2019-01-25 01:05:19(UTC+0)		Avsänt	Omg nej du skojar med mig			
280	**SMS-meddelanden**				**Important**	**2019-01-31 08:50:52**	**2019-01-31 08:50:52**	
Mapp	Part	Tid	Alla tidsstämplar	Status	Meddelande			Raderad
Sent	**Till** +46723098920 Oskar * **Orientering:** Utgående	2019-01-25 01:05:23(UTC+0)		Avsänt	Mår illa nu oxå			
281	**SMS-meddelanden**				**Important**	**2019-01-31 08:50:52**	**2019-01-31 08:50:52**	
Mapp	Part	Tid	Alla tidsstämplar	Status	Meddelande			Raderad
Sent	**Till** +46723098920 Oskar * **Orientering:** Utgående	2019-01-25 01:05:27(UTC+0)		Avsänt	Vill typ spy			
282	**SMS-meddelanden**				**Important**	**2019-01-31 08:50:52**	**2019-01-31 08:50:52**	
Mapp	Part	Tid	Alla tidsstämplar	Status	Meddelande			Raderad
Inbox	**Från** +46723098920 Oskar * **Orientering:** Inkommande	2019-01-25 01:05:34(UTC+0)		Läst	Fan ❓❓❓❓			
283	**SMS-meddelanden**				**Important**	**2019-01-31 08:50:52**	**2019-01-31 08:50:52**	
Mapp	Part	Tid	Alla tidsstämplar	Status	Meddelande			Raderad
Inbox	**Från** +46723098920 Oskar * **Orientering:** Inkommande	2019-01-25 01:05:38(UTC+0)		Läst	❤️			
284	**SMS-meddelanden**				**Important**	**2019-01-31 08:50:52**	**2019-01-31 08:50:52**	
Mapp	Part	Tid	Alla tidsstämplar	Status	Meddelande			Raderad
Sent	**Till** +46723098920 Oskar * **Orientering:** Utgående	2019-01-25 01:05:46(UTC+0)		Avsänt	Kan du typ skriva å förklara va som händer t nathalie			
285	**SMS-meddelanden**				**Important**	**2019-01-31 08:50:52**	**2019-01-31 08:50:52**	
Mapp	Part	Tid	Alla tidsstämplar	Status	Meddelande			Raderad

Inbox		Oskar * **Orientering:** Inkommande						
286	**SMS-meddelanden**				**Important**	**2019-01-31 08:50:52**	**2019-01-31 08:50:52**	
Mapp	Part	Tid	Alla tidsstämplar	Status	Meddelande			Raderad
Sent	**Till** +46723098920 Oskar * **Orientering:** Utgående	2019-01-25 01:05:58(UTC+0)		Avsänt	Pallar nt d själv haha❤			
287	**SMS-meddelanden**				**Important**	**2019-01-31 08:50:52**	**2019-01-31 08:50:52**	
Mapp	Part	Tid	Alla tidsstämplar	Status	Meddelande			Raderad
Inbox	**Från** +46723098920 Oskar * **Orientering:** Inkommande	2019-01-25 01:06:16(UTC+0)		Läst	Haha e fett trött men kan väll ❤❤			
288	**SMS-meddelanden**				**Important**	**2019-01-31 08:50:52**	**2019-01-31 08:50:52**	
Mapp	Part	Tid	Alla tidsstämplar	Status	Meddelande			Raderad
Sent	**Till** +46723098920 Oskar * **Orientering:** Utgående	2019-01-25 01:06:27(UTC+0)		Avsänt	Naw❤❤❤❤			
289	**SMS-meddelanden**				**Important**	**2019-01-31 08:50:52**	**2019-01-31 08:50:52**	
Mapp	Part	Tid	Alla tidsstämplar	Status	Meddelande			Raderad
Inbox	**Från** +46723098920 Oskar * **Orientering:** Inkommande	2019-01-25 01:06:43(UTC+0)		Läst	❤❤❤			
290	**SMS-meddelanden**				**Important**	**2019-01-31 08:50:52**	**2019-01-31 08:50:52**	
Mapp	Part	Tid	Alla tidsstämplar	Status	Meddelande			Raderad
Inbox	**Från** +46723098920 Oskar * **Orientering:** Inkommande	2019-01-25 01:08:10(UTC+0)		Läst	Mst gå p lägga mog typ ❤			
291	**SMS-meddelanden**				**Important**	**2019-01-31 08:50:52**	**2019-01-31 08:50:52**	
Mapp	Part	Tid	Alla tidsstämplar	Status	Meddelande			Raderad
Inbox	**Från** +46723098920 Oskar * **Orientering:** Inkommande	2019-01-25 01:08:10(UTC+0)		Läst	Mig			
292	**SMS-meddelanden**				**Important**	**2019-01-31 08:50:52**	**2019-01-31 08:50:52**	
Mapp	Part	Tid	Alla tidsstämplar	Status	Meddelande			Raderad
Inbox	**Från** +46723098920 Oskar * **Orientering:** Inkommande	2019-01-25 01:08:14(UTC+0)		Läst	❤❤			
293	**SMS-meddelanden**				**Important**	**2019-01-31 08:50:52**	**2019-01-31 08:50:52**	
Mapp	Part	Tid	Alla tidsstämplar	Status	Meddelande			Raderad
Sent	**Till** +46723098920 Oskar * **Orientering:** Utgående	2019-01-25 01:08:23(UTC+0)		Avsänt	Ok❤			
294	**SMS-meddelanden**				**Important**	**2019-01-31 08:50:52**	**2019-01-31 08:50:52**	
Mapp	Part	Tid	Alla tidsstämplar	Status	Meddelande			Raderad

Inbox		Oskar * **Orientering:** Inkommande						
295	**SMS-meddelanden**				**Important**	**2019-01-31 08:50:52**	**2019-01-31 08:50:52**	
Mapp	Part	Tid	Alla tidsstämplar	Status	Meddelande			Raderad
Sent	**Till** +46723098920 Oskar * **Orientering:** Utgående	2019-01-25 01:09:17(UTC+0)		Avsänt	"gn" ❤❤			
296	**SMS-meddelanden**				**Important**	**2019-01-31 08:50:52**	**2019-01-31 08:50:52**	
Mapp	Part	Tid	Alla tidsstämplar	Status	Meddelande			Raderad
Sent	**Till** +46723098920 Oskar * **Orientering:** Utgående	2019-01-25 01:09:20(UTC+0)		Avsänt	❤❤❤❤❤❤❤			
297	**SMS-meddelanden**				**Important**	**2019-01-31 08:50:52**	**2019-01-31 08:50:52**	
Mapp	Part	Tid	Alla tidsstämplar	Status	Meddelande			Raderad
Inbox	**Från** +46723098920 Oskar * **Orientering:** Inkommande	2019-01-25 01:10:02(UTC+0)		Läst	❤❤❤			
298	**SMS-meddelanden**				**Important**	**2019-01-31 08:50:52**	**2019-01-31 08:50:52**	
Mapp	Part	Tid	Alla tidsstämplar	Status	Meddelande			Raderad
Inbox	**Från** +46723098920 Oskar * **Orientering:** Inkommande	2019-01-25 01:10:20(UTC+0)		Läst	Ring mej o väck mig ifall de händer ngt			
299	**SMS-meddelanden**				**Important**	**2019-01-31 08:50:52**	**2019-01-31 08:50:52**	
Mapp	Part	Tid	Alla tidsstämplar	Status	Meddelande			Raderad
Inbox	**Från** +46723098920 Oskar * **Orientering:** Inkommande	2019-01-25 01:10:21(UTC+0)		Läst	❤❤❤			
300	**SMS-meddelanden**				**Important**	**2019-01-31 08:50:52**	**2019-01-31 08:50:52**	
Mapp	Part	Tid	Alla tidsstämplar	Status	Meddelande			Raderad
Sent	**Till** +46723098920 Oskar * **Orientering:** Utgående	2019-01-25 01:10:48(UTC+0)		Avsänt	Ja❤❤❤❤			
301	**SMS-meddelanden**				**Important**	**2019-01-31 08:50:52**	**2019-01-31 08:50:52**	
Mapp	Part	Tid	Alla tidsstämplar	Status	Meddelande			Raderad
Inbox	**Från** +46723098920 Oskar * **Orientering:** Inkommande	2019-01-25 01:10:58(UTC+0)		Läst	Okej gn ❤			
302	**SMS-meddelanden**				**Important**	**2019-01-31 08:50:52**	**2019-01-31 08:50:52**	
Mapp	Part	Tid	Alla tidsstämplar	Status	Meddelande			Raderad
Sent	**Till** +46723098920 Oskar * **Orientering:** Utgående	2019-01-25 01:11:08(UTC+0)		Avsänt	Gn❤			
303	**SMS-meddelanden**				**Important**	**2019-01-31 08:50:52**	**2019-01-31 08:50:52**	
Mapp	Part	Tid	Alla tidsstämplar	Status	Meddelande			Raderad

Sent		Oskar * **Orientering:** Utgående						
304	**SMS-meddelanden**				**Important**		**2019-01-31 08:50:52**	**2019-01-31 08:50:52**
Mapp	Part	Tid	Alla tidsstämplar	Status	Meddelande			Raderad
Sent	**Till** +46723098920 Oskar * **Orientering:** Utgående	2019-01-25 01:14:32(UTC+0)		Avsänt	Pallar nt stå här längre vill t bup			
305	**SMS-meddelanden**				**Important**		**2019-01-31 08:50:52**	**2019-01-31 08:50:52**
Mapp	Part	Tid	Alla tidsstämplar	Status	Meddelande			Raderad
Inbox	**Från** +46723098920 Oskar * **Orientering:** Inkommande	2019-01-25 01:14:52(UTC+0)		Läst	Säg t dom då			
306	**SMS-meddelanden**				**Important**		**2019-01-31 08:50:52**	**2019-01-31 08:50:52**
Mapp	Part	Tid	Alla tidsstämplar	Status	Meddelande			Raderad
Inbox	**Från** +46723098920 Oskar * **Orientering:** Inkommande	2019-01-25 01:15:08(UTC+0)		Läst	Skriv på dom bah jag vill till fkn bup			
307	**SMS-meddelanden**				**Important**		**2019-01-31 08:50:52**	**2019-01-31 08:50:52**
Mapp	Part	Tid	Alla tidsstämplar	Status	Meddelande			Raderad
Sent	**Till** +46723098920 Oskar * **Orientering:** Utgående	2019-01-25 01:15:15(UTC+0)		Avsänt	Nej dom kmr nt ge sig			
308	**SMS-meddelanden**				**Important**		**2019-01-31 08:50:52**	**2019-01-31 08:50:52**
Mapp	Part	Tid	Alla tidsstämplar	Status	Meddelande			Raderad
Sent	**Till** +46723098920 Oskar * **Orientering:** Utgående	2019-01-25 01:15:21(UTC+0)		Avsänt	Jag kmr snart bah dra härifrån			
309	**SMS-meddelanden**				**Important**		**2019-01-31 08:50:52**	**2019-01-31 08:50:52**
Mapp	Part	Tid	Alla tidsstämplar	Status	Meddelande			Raderad
Inbox	**Från** +46723098920 Oskar * **Orientering:** Inkommande	2019-01-25 01:15:24(UTC+0)		Läst	Fan			
310	**SMS-meddelanden**				**Important**		**2019-01-31 08:50:52**	**2019-01-31 08:50:52**
Mapp	Part	Tid	Alla tidsstämplar	Status	Meddelande			Raderad
Inbox	**Från** +46723098920 Oskar * **Orientering:** Inkommande	2019-01-25 01:15:30(UTC+0)		Läst	Ah fam			
311	**SMS-meddelanden**				**Important**		**2019-01-31 08:50:52**	**2019-01-31 08:50:52**
Mapp	Part	Tid	Alla tidsstämplar	Status	Meddelande			Raderad
Inbox	**Från** +46723098920 Oskar * **Orientering:** Inkommande	2019-01-25 01:15:33(UTC+0)		Läst	Fan			
312	**SMS-meddelanden**				**Important**		**2019-01-31 08:50:52**	**2019-01-31 08:50:52**
Mapp	Part	Tid	Alla tidsstämplar	Status	Meddelande			Raderad

Sent		Oskar * **Orientering:** Utgående						
313	**SMS-meddelanden**				**Important**		**2019-01-31 08:50:52**	**2019-01-31 08:50:52**
Mapp	Part	Tid	Alla tidsstämplar	Status	Meddelande			Raderad
Inbox	**Från** +46723098920 Oskar * **Orientering:** Inkommande	2019-01-25 01:16:17(UTC+0)		Läst	Venne			
314	**SMS-meddelanden**				**Important**		**2019-01-31 08:50:52**	**2019-01-31 08:50:52**
Mapp	Part	Tid	Alla tidsstämplar	Status	Meddelande			Raderad
Sent	**Till** +46723098920 Oskar * **Orientering:** Utgående	2019-01-25 01:17:04(UTC+0)		Avsänt	Fannn			
315	**SMS-meddelanden**				**Important**		**2019-01-31 08:50:52**	**2019-01-31 08:50:52**
Mapp	Part	Tid	Alla tidsstämplar	Status	Meddelande			Raderad
Sent	**Till** +46723098920 Oskar * **Orientering:** Utgående	2019-01-25 01:17:17(UTC+0)		Avsänt	Får så mke ilska inom mig nu asså haha			
316	**SMS-meddelanden**				**Important**		**2019-01-31 08:50:52**	**2019-01-31 08:50:52**
Mapp	Part	Tid	Alla tidsstämplar	Status	Meddelande			Raderad
Inbox	**Från** +46723098920 Oskar * **Orientering:** Inkommande	2019-01-25 01:17:18(UTC+0)		Läst	Fan			
317	**SMS-meddelanden**				**Important**		**2019-01-31 08:50:52**	**2019-01-31 08:50:52**
Mapp	Part	Tid	Alla tidsstämplar	Status	Meddelande			Raderad
Inbox	**Från** +46723098920 Oskar * **Orientering:** Inkommande	2019-01-25 01:17:25(UTC+0)		Läst	Haha			
318	**SMS-meddelanden**				**Important**		**2019-01-31 08:50:52**	**2019-01-31 08:50:52**
Mapp	Part	Tid	Alla tidsstämplar	Status	Meddelande			Raderad
Inbox	**Från** +46723098920 Oskar * **Orientering:** Inkommande	2019-01-25 01:17:30(UTC+0)		Läst	Fan e fett trätt			
319	**SMS-meddelanden**				**Important**		**2019-01-31 08:50:52**	**2019-01-31 08:50:52**
Mapp	Part	Tid	Alla tidsstämplar	Status	Meddelande			Raderad
Inbox	**Från** +46723098920 Oskar * **Orientering:** Inkommande	2019-01-25 01:17:32(UTC+0)		Läst	Trött			
320	**SMS-meddelanden**				**Important**		**2019-01-31 08:50:52**	**2019-01-31 08:50:52**
Mapp	Part	Tid	Alla tidsstämplar	Status	Meddelande			Raderad
Sent	**Till** +46723098920 Oskar * **Orientering:** Utgående	2019-01-25 01:17:37(UTC+0)		Avsänt	Aa sov			
321	**SMS-meddelanden**				**Important**		**2019-01-31 08:50:52**	**2019-01-31 08:50:52**
Mapp	Part	Tid	Alla tidsstämplar	Status	Meddelande			Raderad

Sent		Oskar * **Orientering:** Utgående						
322	**SMS-meddelanden**				**Important**		**2019-01-31 08:50:52**	**2019-01-31 08:50:52**
Mapp	Part	Tid	Alla tidsstämplar	Status	Meddelande			Raderad
Inbox	**Från** +46723098920 Oskar * **Orientering:** Inkommande	2019-01-25 01:17:49(UTC+0)		Läst	Haha ❤❤❤			
323	**SMS-meddelanden**				**Important**		**2019-01-31 08:50:52**	**2019-01-31 08:50:52**
Mapp	Part	Tid	Alla tidsstämplar	Status	Meddelande			Raderad
Sent	**Till** +46723098920 Oskar * **Orientering:** Utgående	2019-01-25 01:17:51(UTC+0)		Avsänt	Gn ska nt skriva igen❓❓❓❓❤			
324	**SMS-meddelanden**				**Important**		**2019-01-31 08:50:52**	**2019-01-31 08:50:52**
Mapp	Part	Tid	Alla tidsstämplar	Status	Meddelande			Raderad
Inbox	**Från** +46723098920 Oskar * **Orientering:** Inkommande	2019-01-25 01:17:54(UTC+0)		Läst	Nattis ❤			
325	**SMS-meddelanden**				**Important**		**2019-01-31 08:50:52**	**2019-01-31 08:50:52**
Mapp	Part	Tid	Alla tidsstämplar	Status	Meddelande			Raderad
Sent	**Till** +46723098920 Oskar * **Orientering:** Utgående	2019-01-25 01:17:59(UTC+0)		Avsänt	Naw❤			
326	**SMS-meddelanden**				**Important**		**2019-01-31 08:50:52**	**2019-01-31 08:50:52**
Mapp	Part	Tid	Alla tidsstämplar	Status	Meddelande			Raderad
Inbox	**Från** +46723098920 Oskar * **Orientering:** Inkommande	2019-01-25 01:18:05(UTC+0)		Läst	Jo skriv om de behövs ❤			
327	**SMS-meddelanden**				**Important**		**2019-01-31 08:50:52**	**2019-01-31 08:50:52**
Mapp	Part	Tid	Alla tidsstämplar	Status	Meddelande			Raderad
Sent	**Till** +46723098920 Oskar * **Orientering:** Utgående	2019-01-25 01:18:19(UTC+0)		Avsänt	Nu kom ngn annan läkare in			
328	**SMS-meddelanden**				**Important**		**2019-01-31 08:50:52**	**2019-01-31 08:50:52**
Mapp	Part	Tid	Alla tidsstämplar	Status	Meddelande			Raderad
Inbox	**Från** +46723098920 Oskar * **Orientering:** Inkommande	2019-01-25 01:18:32(UTC+0)		Läst	Bra ❤			
329	**SMS-meddelanden**				**Important**		**2019-01-31 08:50:52**	**2019-01-31 08:50:52**
Mapp	Part	Tid	Alla tidsstämplar	Status	Meddelande			Raderad
Inbox	**Från** +46723098920 Oskar * **Orientering:** Inkommande	2019-01-25 01:18:43(UTC+0)		Läst	Aja gn ❤❤❤			
330	**SMS-meddelanden**				**Important**		**2019-01-31 08:50:52**	**2019-01-31 08:50:52**
Mapp	Part	Tid	Alla tidsstämplar	Status	Meddelande			Raderad

Sent	Oskar * Orientering: Utgående							
331	SMS-meddelanden			Important		2019-01-31 08:50:52	2019-01-31 08:50:52	
Mapp	Part	Tid	Alla tidsstämplar	Status	Meddelande			Raderad
Sent	Till +46723098920 Oskar * Orientering: Utgående	2019-01-25 01:33:17(UTC+0)		Avsänt	Dom tror jage fkn gravid asså herregud			
332	SMS-meddelanden			Important		2019-01-31 08:50:52	2019-01-31 08:50:52	
Mapp	Part	Tid	Alla tidsstämplar	Status	Meddelande			Raderad
Sent	Till +46723098920 Oskar * Orientering: Utgående	2019-01-25 01:33:20(UTC+0)		Avsänt	♀♀♀♀♀			
333	SMS-meddelanden			Important		2019-01-31 08:50:52	2019-01-31 08:50:52	
Mapp	Part	Tid	Alla tidsstämplar	Status	Meddelande			Raderad
Sent	Till +46723098920 Oskar * Orientering: Utgående	2019-01-25 01:41:42(UTC+0)		Avsänt	Men omg dom vill att jag ska klä av mig allt å dom vill kolla om jag har blåmärken♀♀♀♀♀			
334	SMS-meddelanden			Important		2019-01-31 08:50:52	2019-01-31 08:50:52	
Mapp	Part	Tid	Alla tidsstämplar	Status	Meddelande			Raderad
Sent	Till +46723098920 Oskar * Orientering: Utgående	2019-01-25 01:42:34(UTC+0)		Avsänt	Sen vill dom sticka upp en jävla bomullssak i min fitta man bah nej tack			
335	SMS-meddelanden			Important		2019-01-31 08:50:52	2019-01-31 08:50:52	
Mapp	Part	Tid	Alla tidsstämplar	Status	Meddelande			Raderad
Sent	Till +46723098920 Oskar * Orientering: Utgående	2019-01-25 01:53:49(UTC+0)		Avsänt	Dom bah "vad vill du gör efter det här" jag bah "hem till pappa eller BUP, tänker fan inte sova här"			
336	SMS-meddelanden			Important		2019-01-31 08:50:52	2019-01-31 08:50:52	
Mapp	Part	Tid	Alla tidsstämplar	Status	Meddelande			Raderad
Sent	Till +46723098920 Oskar * Orientering: Utgående	2019-01-25 02:41:26(UTC+0)		Avsänt	Omg			
337	SMS-meddelanden			Important		2019-01-31 08:50:52	2019-01-31 08:50:52	
Mapp	Part	Tid	Alla tidsstämplar	Status	Meddelande			Raderad
Sent	Till +46723098920 Oskar * Orientering: Utgående	2019-01-25 02:41:33(UTC+0)		Avsänt	Jag är fkn inte oskuld			
338	SMS-meddelanden			Important		2019-01-31 08:50:52	2019-01-31 08:50:52	
Mapp	Part	Tid	Alla tidsstämplar	Status	Meddelande			Raderad
Sent	Till +46723098920 Oskar * Orientering: Utgående	2019-01-25 02:41:41(UTC+0)		Avsänt	Men gud			
339	SMS-meddelanden			Important		2019-01-31 08:50:52	2019-01-31 08:50:52	
Mapp	Part	Tid	Alla tidsstämplar	Status	Meddelande			Raderad

Sent		Oskar * **Orientering:** Utgående						
340	**SMS-meddelanden**				**Important**		**2019-01-31 08:50:52**	**2019-01-31 08:50:52**
Mapp	Part	Tid	Alla tidsstämplar	Status	Meddelande			Raderad
Sent	**Till** +46723098920 Oskar * **Orientering:** Utgående	2019-01-25 02:42:11(UTC+0)		Avsänt	Man bah nej för jag tvinga dom ha kondom :)			
341	**SMS-meddelanden**				**Important**		**2019-01-31 08:50:52**	**2019-01-31 08:50:52**
Mapp	Part	Tid	Alla tidsstämplar	Status	Meddelande			Raderad
Sent	**Till** +46723098920 Oskar * **Orientering:** Utgående	2019-01-25 03:40:06(UTC+0)		Avsänt	Jag ska gö fkn graviditets test å ta massa sprutor			
342	**SMS-meddelanden**				**Important**		**2019-01-31 08:50:52**	**2019-01-31 08:50:52**
Mapp	Part	Tid	Alla tidsstämplar	Status	Meddelande			Raderad
Sent	**Till** +46723098920 Oskar * **Orientering:** Utgående	2019-01-25 03:44:20(UTC+0)		Avsänt	Men dom tror påriktigt jag är gravid			
343	**SMS-meddelanden**				**Important**		**2019-01-31 08:50:52**	**2019-01-31 08:50:52**
Mapp	Part	Tid	Alla tidsstämplar	Status	Meddelande			Raderad
Sent	**Till** +46723098920 Oskar * **Orientering:** Utgående	2019-01-25 03:44:25(UTC+0)		Avsänt	me jag är fan inte deg			
344	**SMS-meddelanden**				**Important**		**2019-01-31 08:50:52**	**2019-01-31 08:50:52**
Mapp	Part	Tid	Alla tidsstämplar	Status	Meddelande			Raderad
Sent	**Till** +46723098920 Oskar * **Orientering:** Utgående	2019-01-25 03:46:32(UTC+0)		Avsänt	Nu har jag fan gjort rapekit undersökning, blodprov, kissprov, munprov, nagelprov, nipelprov, ska gö graviditets test, ta akut abort tablett å få spruta mot sjukdommar			
345	**SMS-meddelanden**				**Important**		**2019-01-31 08:50:52**	**2019-01-31 08:50:52**
Mapp	Part	Tid	Alla tidsstämplar	Status	Meddelande			Raderad
Sent	**Till** +46723098920 Oskar * **Orientering:** Utgående	2019-01-25 03:46:44(UTC+0)		Avsänt	:)			
346	**SMS-meddelanden**				**Important**		**2019-01-31 08:50:52**	**2019-01-31 08:50:52**
Mapp	Part	Tid	Alla tidsstämplar	Status	Meddelande			Raderad
Sent	**Till** +46723098920 Oskar * **Orientering:** Utgående	2019-01-25 03:46:50(UTC+0)		Avsänt	Kan jag dö igår tack			
347	**SMS-meddelanden**				**Important**		**2019-01-31 08:50:52**	**2019-01-31 08:50:52**
Mapp	Part	Tid	Alla tidsstämplar	Status	Meddelande			Raderad
Sent	**Till** +46723098920 Oskar * **Orientering:** Utgående	2019-01-25 03:48:34(UTC+0)		Avsänt	Är så stolt att jag fkn gjorde den där saken när dom kolla min fitta Haha hade fan aldrig någonsin gjort det om dom it skrämde upp mig med sjukdommar			
348	**SMS-meddelanden**				**Important**		**2019-01-31 08:50:52**	**2019-01-31 08:50:52**
Mapp	Part	Tid	Alla tidsstämplar	Status	Meddelande			Raderad

Sent	Oskar * **Orientering:** Utgående					

349	SMS-meddelanden			Important	2019-01-31 08:50:52	2019-01-31 08:50:52

Mapp	Part	Tid	Alla tidsstämplar	Status	Meddelande	Raderad
Sent	**Till** +46723098920 Oskar * **Orientering:** Utgående	2019-01-25 03:49:39(UTC+0)		Avsänt	Nej juste för du har inte en fitta	

350	SMS-meddelanden			Important	2019-01-31 08:50:52	2019-01-31 08:50:52

Mapp	Part	Tid	Alla tidsstämplar	Status	Meddelande	Raderad
Sent	**Till** +46723098920 Oskar * **Orientering:** Utgående	2019-01-25 03:49:44(UTC+0)		Avsänt	Den dj	

351	SMS-meddelanden			Important	2019-01-31 08:50:52	2019-01-31 08:50:52

Mapp	Part	Tid	Alla tidsstämplar	Status	Meddelande	Raderad
Sent	**Till** +46723098920 Oskar * **Orientering:** Utgående	2019-01-25 03:49:49(UTC+0)		Avsänt	Du*	

352	SMS-meddelanden			Important	2019-01-31 08:50:52	2019-01-31 08:50:52

Mapp	Part	Tid	Alla tidsstämplar	Status	Meddelande	Raderad
Sent	**Till** +46723098920 Oskar * **Orientering:** Utgående	2019-01-25 03:50:52(UTC+0)		Avsänt	Men guuuddd jag blev fkn våldtagen påriktigt	

353	SMS-meddelanden			Important	2019-01-31 08:50:52	2019-01-31 08:50:52

Mapp	Part	Tid	Alla tidsstämplar	Status	Meddelande	Raderad
Sent	**Till** +46723098920 Oskar * **Orientering:** Utgående	2019-01-25 03:50:54(UTC+0)		Avsänt	Usch	

354	SMS-meddelanden			Important	2019-01-31 08:50:52	2019-01-31 08:50:52

Mapp	Part	Tid	Alla tidsstämplar	Status	Meddelande	Raderad
Sent	**Till** +46723098920 Oskar * **Orientering:** Utgående	2019-01-25 03:52:42(UTC+0)		Avsänt	Gillar att jag fortsätter skriva fast du nt svarar men aba	

355	SMS-meddelanden			Important	2019-01-31 08:50:52	2019-01-31 08:50:52

Mapp	Part	Tid	Alla tidsstämplar	Status	Meddelande	Raderad
Sent	**Till** +46723098920 Oskar * **Orientering:** Utgående	2019-01-25 03:52:43(UTC+0)		Avsänt	Aja	

356	SMS-meddelanden			Important	2019-01-31 08:50:52	2019-01-31 08:50:52

Mapp	Part	Tid	Alla tidsstämplar	Status	Meddelande	Raderad
Sent	**Till** +46723098920 Oskar * **Orientering:** Utgående	2019-01-25 03:52:49(UTC+0)		Avsänt	E fett stolt att jag gjorde det	

357	SMS-meddelanden			Important	2019-01-31 08:50:52	2019-01-31 08:50:52

Mapp	Part	Tid	Alla tidsstämplar	Status	Meddelande	Raderad

Sent		Oskar * **Orientering:** Utgående						

358	SMS-meddelanden			Important	2019-01-31 08:50:52	2019-01-31 08:50:52

Mapp	Part	Tid	Alla tidsstämplar	Status	Meddelande	Raderad
Sent	**Till** +46723098920 Oskar * **Orientering:** Utgående	2019-01-25 03:53:00(UTC+0)		Avsänt	Tydligen	

359	SMS-meddelanden			Important	2019-01-31 08:50:52	2019-01-31 08:50:52

Mapp	Part	Tid	Alla tidsstämplar	Status	Meddelande	Raderad
Sent	**Till** +46723098920 Oskar * **Orientering:** Utgående	2019-01-25 03:53:19(UTC+0)		Avsänt	Kul att du kmr vakna till det här	

360	SMS-meddelanden			Important	2019-01-31 08:50:52	2019-01-31 08:50:52

Mapp	Part	Tid	Alla tidsstämplar	Status	Meddelande	Raderad
Sent	**Till** +46723098920 Oskar * **Orientering:** Utgående	2019-01-25 03:53:29(UTC+0)		Avsänt	Aja ly❤❤❤:::❤:❤:❤:❤:❤:❤:❤:❤❤:❤:❤:❤:❤:❤:❤:

Polisen

PM

2019-5000-BG9195-1 mobil Ebba

Signerad av

Signerad datum

Enhet	Diarienr
Polisregion Bergslagen, BINR 1 PO Dalarna	5000-K101243-19

Uppgiftslämnare	Datum	Tid
Petrilä, Tony	2019-02-20	10:26

Beslag verkställt	Material för analys
Nej	Nej

Mottaget	Mottaget datum	Tid

Sätt på vilket uppgift lämnats

Upprättad av
Tony Petrilä

Uppgiften avser

Uppgift
Det gick inte att få ut någon internet historik i telefontömningen.

Extraction Report
Cellebrite Reports

Summary

UFED Physical Analyzer version	7.14.0.13
Report creation time	2019-02-19 17:00:34 +01:00
Time zone settings (UTC)	Original UTC value
Examiner name	Tony Petrilä
Case number	K101243-19
Case name	Våldtäkt mot barn
Evidence number	BG9195-1 mobil
Department	Region bergslagen, forensiska sektionen
Notes	Rapporten innehåller alla samtal och meddelanden som kunde säkras från undersökningen. Tidszoner finns för att justera tiden efter solljuset. Man pratar oftast om olika offset eller justeringar från UTC. Sverige ligger normalt i UTC +1 zonen vilket innebär att vi ligger en timme före UTC-tiden. På sommarhalvåret flyttar vi fram klockan vilket medför att vi då ligger i UTC+2. Tidstämplarna i protokollen står i den tidszonen som är angiven bredvid tiden. Det man alltså då eventuellt behöver göra är att lägga till en eller två timmar beroende på om det är sommar- eller normaltid i Sverige vid den tidpunkten. Tidsstämpel på inkommande SMS kommer ifrån operatören och kan anses tillförlitlig oavsett telefonens inställda klocka. Tex. 2013-11-20 11:00:01(UTC +1) – Denna tidpunkt behöver ej justeras då den är angiven i Svensk normaltid och Sverige befann sig vid tidpunkten i normaltid. 2013-11-29 11:00:01 (UTC enhet) – Tiden är angiven i UTC tid, och behöver alltså justeras efter Svenska förhållanden. I detta fall justeras den till 2013-11-29 - 12:00:01. Detta förutsatt att telefonens klocka går rätt. 2013-06-01 10:26:01 (UTC) – Tiden är angiven i UTC tid, och behöver justeras efter Svenska förhållanden. I detta fall justeras den till 2013-06-01 12:26:01 då Sverige befinner sig i Sommartid (UTC+2) 2019-01-25 09:43 Tony Petrilä IT-Forensiker

Source Extraction

Logical	
Extraction start date/time	2019-01-25 09:18:54 +01:00
Extraction end date/time	2019-01-25 09:33:06 +01:00
Unit identifier	1202012111
UFED version	7.12.1.1100
Internal version	4.7.7.1100
Selected manufacturer	Huawei
Selected device name	WAS-LX1A Huawei P10 Lite
Machine name	DT-CZC7367J3R
Connection type	Cable No. 100
Extraction type	Logisk [Android Backup]
Extraction ID	7B273D6A-4686-4950-A9F0-B74327FF5D1D
Report type	Telefon

Dev

Name	Value
Logical	
Android ID	ea86b1ea8509e651
Detected manufacturer	HUAWEI
Detected model	WAS-LX1
Phone revision	8.0.0 HUAWEIWAS-LX1 382(C432)
IMEI	866431036450476
Phone date/time	2019-01-25 09:20:13 +01:00
Client Used for Extraction	Yes

Plugins

#	Name	Author	Version
1	**UFED Logical Report Reader** Reads the report generated by the UFED	Cellebrite	2.0
2	**Physical Analyzer Report Reader** Reads report generated by the Physical Analyzer	Cellebrite	2.0
3	**Pre Project**		
4	**Garbage Cleaner**		
5	**Project Processor Finisher**		
6	**Post Project**		

Contents

Type	Included in report	Total
Timeline	53	1879

Timeline (53)

#	Type	Direction	Attachments	Locations	Timestamp	Party	Description	Deleted
1	SMS Messages	Outgoing			2019-01-21 09:23:09(UTC+0)	To: +46723098920 Oskar	Aa	
2	SMS Messages	Outgoing			2019-01-21 09:23:11(UTC+0)	To: +46723098920 Oskar	Nu	
3	SMS Messages	Incoming			2019-01-21 10:29:24(UTC+0)	From: +46723098920 Oskar	+46723098920 ringde kl 11:29 den 21 jan	
4	SMS Messages	Incoming			2019-01-21 11:43:43(UTC+0)	From: +46723098920 Oskar	+46723098920 ringde kl 12:43 den 21 jan	
5	SMS Messages	Incoming			2019-01-21 11:43:47(UTC+0)	From: +46723098920 Oskar	+46723098920 ringde kl 12:43 den 21 jan	
6	SMS Messages	Outgoing			2019-01-21 11:45:51(UTC+0)	To: +46723098920 Oskar	Ring igen	
7	SMS Messages	Outgoing			2019-01-21 14:01:52(UTC+0)	To: +46723098920 Oskar	Hallå	
8	SMS Messages	Outgoing			2019-01-21 14:01:58(UTC+0)	To: +46723098920 Oskar	När kmr du hit	
9	SMS Messages	Incoming			2019-01-21 14:03:32(UTC+0)	From: +46723098920 Oskar	15:29	
10	SMS Messages	Incoming			2019-01-21 14:03:37(UTC+0)	From: +46723098920 Oskar	Går tåget till västerås	
11	SMS Messages	Outgoing			2019-01-21 14:03:43(UTC+0)	To: +46723098920 Oskar	Sen då	
12	SMS Messages	Incoming			2019-01-21 14:03:44(UTC+0)	From: +46723098920 Oskar	Sen är de byte till Sala	
13	SMS Messages	Outgoing			2019-01-21 14:03:47(UTC+0)	To: +46723098920 Oskar	Aa	
14	SMS Messages	Incoming			2019-01-21 14:03:53(UTC+0)	From: +46723098920 Oskar	Sen åker den direkt till Borlänge	
15	SMS Messages	Outgoing			2019-01-21 14:03:55(UTC+0)	To: +46723098920 Oskar	Vilken tid ödu framme	
16	SMS Messages	Incoming			2019-01-21 14:03:58(UTC+0)	From: +46723098920 Oskar	Så de tar 3 timmar	
17	SMS Messages	Outgoing			2019-01-21 14:04:00(UTC+0)	To: +46723098920 Oskar	För jag mst dra nu	
18	SMS Messages	Incoming			2019-01-21 14:04:04(UTC+0)	From: +46723098920 Oskar	18:06	
19	SMS Messages	Incoming			2019-01-21 14:04:08(UTC+0)	From: +46723098920 Oskar	Dra ut nu	
20	SMS Messages	Outgoing			2019-01-21 14:04:11(UTC+0)	To: +46723098920 Oskar	Mm	
21	SMS Messages	Incoming			2019-01-21 14:04:13(UTC+0)	From: +46723098920 Oskar	Gå t kupolen	
22	SMS Messages	Outgoing			2019-01-21 14:04:33(UTC+0)	To: +46723098920 Oskar	Mm	
23	SMS Messages	Incoming			2019-01-21 14:31:17(UTC+0)	From: +46700940578	+46700940578 ringde kl 15:31 den 21 jan	

HEMLIG

24								
25	SMS Messages	Incoming			2019-01-21 14:34:21(UTC+0)	From: +46700940578	+46700940578 ringde kl 15:34 den 21 jan	
26	SMS Messages	Incoming			2019-01-21 16:04:21(UTC+0)	From: +46723098920 Oskar	+46723098920 ringde kl 17:04 den 21 jan	
27	SMS Messages	Incoming			2019-01-21 16:04:25(UTC+0)	From: +46723098920 Oskar	+46723098920 ringde kl 17:04 den 21 jan	
28	SMS Messages	Incoming			2019-01-21 16:21:16(UTC+0)	From: +46723098920 Oskar	Dom får du ❤	
29	MMS Messages	Incoming	1		2019-01-21 16:21:19(UTC+0)	From: +46723098920 Oskar	569780465.jpg	
30	SMS Messages	Incoming			2019-01-21 16:34:41(UTC+0)	From: +46723098920 Oskar	Vad gör du får ngt?!	
31	Images				2019-01-21 17:35:34		IMG_20190121_173534.jpg	
32	Images				2019-01-21 17:35:40		IMG_20190121_173534_2.jpg	
33	Images				2019-01-21 17:35:40		IMG_20190121_173540.jpg	
34	Images				2019-01-21 17:35:41		IMG_20190121_173539_1.jpg	
35	Images				2019-01-21 17:35:41		IMG_20190121_173541.jpg	
36	Images				2019-01-21 17:35:43		IMG_20190121_173539.jpg	
37	Images				2019-01-21 17:35:43		IMG_20190121_173542_1.jpg	
38	Images				2019-01-21 17:35:43		IMG_20190121_173542.jpg	
39	Images				2019-01-21 17:35:44		IMG_20190121_173536.jpg	
40	Images				2019-01-21 17:35:44		IMG_20190121_173535.jpg	
41	Images				2019-01-21 17:35:45		IMG_20190121_173544.jpg	
42	Images				2019-01-21 17:35:47		IMG_20190121_173547.jpg	
43	Images				2019-01-21 17:35:56		IMG_20190121_173556.jpg	
44	Images				2019-01-21 17:35:58		IMG_20190121_173558.jpg	
45	Images				2019-01-21 17:35:59		IMG_20190121_173558_1.jpg	
46	Images				2019-01-21 17:36:02		IMG_20190121_173559.jpg	
47	SMS Messages	Incoming			2019-01-21 19:52:15(UTC+0)	From: +46700940578	+46700940578 ringde kl 19:26 den 21 jan	
48	SMS Messages	Incoming			2019-01-22 05:19:13(UTC+0)	From: +46700940578	+46700940578 ringde kl 23:54 den 21 jan	
49	SMS Messages	Incoming			2019-01-22 13:18:14(UTC+0)	From: +46700940578	+46700940578 ringde kl 13:55 den 22 jan	
50	SMS Messages	Incoming			2019-01-22 13:38:28(UTC+0)	From: +46723098920 Oskar	+46723098920 ringde kl 14:38 den 22 jan	
51	SMS Messages	Incoming			2019-01-22 13:38:32(UTC+0)	From: +46723098920 Oskar	+46723098920 ringde kl 14:38 den 22 jan	
52	SMS Messages	Incoming			2019-01-22 21:47:33(UTC+0)	From: +46723098920 Oskar	+46723098920 ringde kl 22:47 den 22 jan	
53	SMS Messages	Incoming			2019-01-22 22:02:07(UTC+0)	From: +46723098920 Oskar	+46723098920 ringde kl 23:02 den 22 jan	

Polisen

Beslagsprotokoll

2019-5000-BG9120

Signerat av

Signerat datum

Diarienummer
5000-K101243-19

Verkställande enhet
Polisregion Bergslagen, Utredningsjour 1 PO Dalarna

Handläggande enhet
Polisregion Bergslagen, BINR 1 PO Dalarna

Misstänkt person Björkström, Richard Jan Michael, 19930110-4551	
Plats för verkställan Låg i målsägarens garderob , RÖDA VÄGEN 24 , BORLÄNGE	Datum och klockslag för verkställighet 2019-01-24 22:35
Beslutat av Nyström, Agneta	Verkställt av Thorstensson, Elisabeth Öhagen, Pär
Ändamål med åtgärden • Kan antagas ha betydelse för utredningen av brott	Brott 0653 - Våldtäkt (Inomhus mot flicka under 15 år)
Domstol för överklagan Falu tingsrätt	Beslag taget från Frid, Ebba Elvira Magdalena Silvia

Föremålspunkter

2019-5000-BG9120-1 Byxor (1 st)	Platsbeskrivning Låg i målsägarens garderob	Status Fastställd Anspråkstagare 0 st.

Modell : Svarta tights
Material : Lycra
Färg : Svart

HEMLIG

RÄTTSMEDICINALVERKET
RÄTTSKEMI LINKÖPING
Artillerigatan 12, 587 58 LINKÖPING
Telefon vx: 010-483 41 00 · Fax: 010-483 41 99
E-post: rkali@rmv.se · www.rmv.se

RAPPORT
2019-02-13

Dnr K2019-V00181
Ert nr 5000-K101243-19

SWEDAC ACKREDITERING
Ackred. nr 1378
Provning
ISO/IEC 17025

RAPPORT
utfärdad av ackrediterat laboratorium
REPORT issued by an Accredited Laboratory

Polisen region Bergslagen
Peter Karlsson
PO Dalarna
Box 739
791 29 FALUN

INKOM
2019 -02- 14
POLISMYNDIGHETEN

Rättskemisk undersökning - Slutsvar

Ärendeuppgifter

Personnummer	Namn	Kod eller referensnummer
20050809-5080	Frid, *Ebba* Elvira Magdalena Silvia	Ej angivet

Inkommet provmaterial

Material	Ankomstdatum	Provtagningsdatum	Provtagningstid	ProvID
Blod	2019-02-05	2019-01-25	04:00	RAQ401A
Blod	2019-02-05	2019-01-25	04:00	RAQ401B
Urin	2019-02-05	2019-01-25	04:00	RAQ401D
Urin	2019-02-05	2019-01-25	04:00	RAQ401E

Analysresultat

Substans	Resultat	Avdrag	Resultat före avdrag	Material	Datum	Tid	ProvID	Metod
Etanol	Ej påvisat	-	-	Blod	2019-01-25	04:00	RAQ401A	H10[A]
Etanol	Ej påvisat	-	-	Urin	2019-01-25	04:00	RAQ401D	H11[A]

[A] Substanser som ingår i ackreditering.

Analyskostnad: 3 497,00 kr
Denna rapport bör endast återges i sin helhet.

Detta är en utskrift av en diarieförd originalhandling utskriven av ksajo den 13 feb 2019 kl 10:53:09

HEMLIG

RÄTTSMEDICINALVERKET
RÄTTSKEMI LINKÖPING
Artillerigatan 12, 587 58 LINKÖPING
Telefon vx: 010-483 41 00 · Fax: 010-483 41 99
E-post: rkali@rmv.se · www.rmv.se

RAPPORT
2019-02-13

Dnr K2019-V00181
Ert nr 5000-K101243-19

Analysresultat

Substans	Resultat	Material	ProvID	Metod
Läkemedel och droger	Ej påvisat	Blod	RAQ401A	T1[A]
Sömnmedel och lugnande medel	Ej påvisat	Urin	RAQ401D	L6[A]
Amfetaminer	Ej påvisat	Urin	RAQ401D	I2[A]
Opiater	Ej påvisat	Urin	RAQ401D	I2[A]
Oxikodon	Ej påvisat	Urin	RAQ401D	I2
Tramadol	Ej påvisat	Urin	RAQ401D	I2
Cannabis	Ej påvisat	Urin	RAQ401D	I8a[A]
Pregabalin	Ej påvisat	Urin	RAQ401D	I2
Ritalinsyra	Ej påvisat	Urin	RAQ401D	I2
Fentanyl	Ej påvisat	Urin	RAQ401D	I2
Kokainmetaboliter	Ej påvisat	Urin	RAQ401D	I8[A]
Dextropropoxifen	Ej påvisat	Urin	RAQ401D	I8
Metadon	Ej påvisat	Urin	RAQ401D	I8
Buprenorfin	Ej påvisat	Urin	RAQ401D	I8[A]
LSD	Ej påvisat	Urin	RAQ401D	I8
MDMA-analoger	Ej påvisat	Urin	RAQ401D	I8[A]
Gamma-hydroxy-butyrat (GHB)	Ej påvisat	Urin	RAQ401D	I6

[A] Substanser som ingår i ackreditering.

Analysresultat

Substans	Resultat	Material	ProvID	Metod
Kreatinin	1,97 mg/ml	Urin	RAQ401D	S6[A]

[A] Substanser som ingår i ackreditering.

Kreatinin är en kroppsegen substans som utsöndras i urinen. Kreatininkoncentrationer under 0,25 mg/ml kan tyda på en utspädning av prov eller tillfälligt ökad urinproduktion.

Ingrid Nyström, Biomedicinsk analytiker

Substanser som ingår i ackrediteringen markeras med ett [A] vid metodkoden. För information om våra metoder hänvisar vi till analyslistan på vår hemsida **www.rmv.se** och för information om läkemedel i Sverige se, **www.FASS.se**.

Analyskostnad: 3 497,00 kr
Denna rapport bör endast återges i sin helhet.

Detta är en utskrift av en diarieförd originalhandling utskriven av ksajo den 13 feb 2019 kl 10:53:09

HEMLIG

Polisen

Elektroniskt underskriven av Pia Borgsjö 2019-03-12 11:35

Nationellt forensiskt centrum - NFC
Sakkunnigutlåtande
(Delredovisning 1)

Datum	Vårt diarienummer
2019-03-12	2019002354
Ert datum	Er beteckning
2019-01-30	5000-K101243-19

Polismyndigheten
Forensiska sektionen region Bergslagen Falun
Peter Karlsson
Box 1804
701 18 Örebro

Uppdragsgivare

Polismyndigheten

Allmän information om NFC:s sakkunnigutlåtanden

Återgivande av sakkunnigutlåtande

Vid återgivande av denna redovisning ska detta i normalfallet göras i sin helhet. Om utdrag ur redovisningen återges i annat dokument ska detta följas av en tydlig hänvisning till ursprungsdokumentet.

Standardförfarande och metoder

Standardförfarande och metoder som har använts anges med dokumentbeteckning. Standardförfarande och metoder som ingår i laboratoriets ackreditering enligt ISO/IEC 17025 är markerade med asterisk (*). För förklaring av dokumentbeteckningar hänvisas till laboratoriets hemsida på IntraPolis eller Internet. Önskas mer information kontakta ärendeansvarig.

Polismyndigheten
Nationellt forensiskt centrum - NFC
581 94 Linköping • Tel 010-562 80 00 vxl • Fax 013-14 57 15
E-post registrator.nfc@polisen.se • www.nfc.polisen.se

SWEDAC ACKREDITERING
Ackred. nr 1521
Provning
ISO/IEC 17025

Polisen

Elektroniskt underskriven av Pia Borgsjö 2019-03-12 11:35

Nationellt forensiskt centrum - NFC
Sakkunnigutlåtande
(Delredovisning 1)

Datum	Vårt diarienummer
2019-03-12	2019002354
Ert datum	Er beteckning
2019-01-30	5000-K101243-19

Material, metodik och materialhantering

Beteckning	Undersökningsmaterial
2019-5000-BG13830-1	**Glas med ljusbrun intorkad vätskerest - Lågt glas. Liggandes på vardagsrumsbord.** Beslagsnr: 2019-5000-BG13830-1 Uppdragsgivarens beteckning: 5703/3965-19/G006 Forums materialnr: 201900235411 Materialhantering: Materialet återgår separat Metodik: 802*, 750*
2019-5000-BG13830-2	**Glas med ljusbrun intorkad vätskerest - Högt dricksglas. Från vardagsrumsbord.** Beslagsnr: 2019-5000-BG13830-2 Uppdragsgivarens beteckning: 5703/3965-19/G007 Forums materialnr: 201900235412 Materialhantering: Materialet återgår separat Metodik: 802*, 750*
2019-5000-BG13830-3	**Glas med ljusbrun intorkad vätskerest - Lågt glas, stående. Från vardagsrumsbord.** Beslagsnr: 2019-5000-BG13830-3 Uppdragsgivarens beteckning: 5703/3965-19/G008 Forums materialnr: 201900235413 Materialhantering: Materialet återgår separat Metodik: 802*, 750*
2019-5000-BG13830-4	**Glas - Högt glas, stående. Enligt uppgift innehållande vätska 5703/3965-19/S018.** Beslagsnr: 2019-5000-BG13830-4 Uppdragsgivarens beteckning: 5703/3965-19/G009 Forums materialnr: 201900235414 Materialhantering: Materialet återgår separat Metodik: 802*, 750*

Polismyndigheten
Nationellt forensiskt centrum - NFC
581 94 Linköping • Tel 010-562 80 00 vxl • Fax 013-14 57 15
E-post registrator.nfc@polisen.se • www.nfc.polisen.se

SWEDAC ACKREDITERING
Ackred. nr 1521
Provning
ISO/IEC 17025

Polisen

Elektroniskt underskriven av Pia Borgsjö 2019-03-12 11:35

Nationellt forensiskt centrum - NFC
Sakkunnigutlåtande
(Delredovisning 1)

Datum	Vårt diarienummer
2019-03-12	2019002354
Ert datum	Er beteckning
2019-01-30	5000-K101243-19

2019-5000-BG13830-5	**Glas med ljusbrun intorkad vätska - Högt glas, stående.** Beslagsnr: 2019-5000-BG13830-5 Uppdragsgivarens beteckning: 5703/3965-19/G010 Forums materialnr: 201900235415 Materialhantering: Materialet återgår separat Metodik: 802*, 750*
5703/3965-19/S018	**Ofärgad vätska - Urhällt från glas med vätska stående på vardagsrumsbord** **(enligt uppgift från glas 2019-5000-BG13830-4).** Mängd: 12 ml Uppdragsgivarens beteckning: 5703/3965-19/S018 Forums materialnr: 201900235401 Materialhantering: Materialet återgår separat Metodik: 802*, 654*, 750*, 883*, 768*

Ändamål

Ändamålet är att undersöka ovanstående material med avseende på narkotika[1], hälsofarlig vara[3], läkemedel och/eller andra ämnen som kan användas i drogningssyfte.

Undersökning och slutsats

2019-5000-BG13830-1	Glas med ljusbrun intorkad vätskerest - Lågt glas. Liggandes på vardagsrumsbord. *Forums materialnr: 201900235411*
Drogundersökning	Materialet analyserades med laboratoriets standardmetodik avseende narkotika[1], dopningsmedel[2] och hälsofarlig vara[3]. Med denna metodik kan även ett stort antal läkemedel samt icke-klassade droger påvisas. Metodiken är dock inte heltäckande för alla typer av ämnen som kan användas i drogningssyfte. Eftersom vätskeresten i glaset var intorkad är materialet inte undersökt avseende alkohol. **Resultat:** Med ovan nämnd metodik har varken narkotika[1], hälsofarlig vara[3], läkemedel eller andra ämnen som kan användas i drogningssyfte påvisats.

Polisen

Elektroniskt underskriven av Pia Borgsjö 2019-03-12 11:35

Nationellt forensiskt centrum - NFC
Sakkunnigutlåtande
(Delredovisning 1)

Datum	Vårt diarienummer
2019-03-12	2019002354
Ert datum	Er beteckning
2019-01-30	5000-K101243-19

2019-5000-BG13830-2	Glas med ljusbrun intorkad vätskerest - Högt dricksglas. Från vardagsrumsbord. *Forums materialnr: 201900235412*
Drogundersökning	Materialet analyserades med laboratoriets standardmetodik avseende narkotika[1], dopningsmedel[2] och hälsofarlig vara[3]. Med denna metodik kan även ett stort antal läkemedel samt icke-klassade droger påvisas. Metodiken är dock inte heltäckande för alla typer av ämnen som kan användas i drogningssyfte. . Eftersom vätskeresten i glaset var intorkad är materialet inte undersökt avseende alkohol. **Resultat:** Med ovan nämnd metodik har varken narkotika[1], hälsofarlig vara[3], läkemedel eller andra ämnen som kan användas i drogningssyfte påvisats.

2019-5000-BG13830-3	Glas med ljusbrun intorkad vätskerest - Lågt glas, stående. Från vardagsrumsbord. *Forums materialnr: 201900235413*
Drogundersökning	Materialet analyserades med laboratoriets standardmetodik avseende narkotika[1], dopningsmedel[2] och hälsofarlig vara[3]. Med denna metodik kan även ett stort antal läkemedel samt icke-klassade droger påvisas. Metodiken är dock inte heltäckande för alla typer av ämnen som kan användas i drogningssyfte. . Eftersom vätskeresten i glaset var intorkad är materialet inte undersökt avseende alkohol. **Resultat:** Med ovan nämnd metodik har varken narkotika[1], hälsofarlig vara[3], läkemedel eller andra ämnen som kan användas i drogningssyfte påvisats.

Polisen

Elektroniskt underskriven av Pia Borgsjö 2019-03-12 11:35

Nationellt forensiskt centrum - NFC
Sakkunnigutlåtande
(Delredovisning 1)

Datum	Vårt diarienummer
2019-03-12	2019002354
Ert datum	Er beteckning
2019-01-30	5000-K101243-19

2019-5000-BG13830-4	Glas - Högt glas, stående. Enligt uppgift innehållande vätska 5703/3965-19/S018. *Forums materialnr: 201900235414*
Drogundersökning	Materialet analyserades med laboratoriets standardmetodik avseende narkotika[1], dopningsmedel[2] och hälsofarlig vara[3]. Med denna metodik kan även ett stort antal läkemedel samt icke-klassade droger påvisas. Metodiken är dock inte heltäckande för alla typer av ämnen som kan användas i drogningssyfte. Eftersom vätskeresten i glaset var intorkad är materialet inte undersökt avseende alkohol. **Resultat:** Med ovan nämnd metodik har varken narkotika[1], hälsofarlig vara[3], läkemedel eller andra ämnen som kan användas i drogningssyfte påvisats.

2019-5000-BG13830-5	Glas med ljusbrun intorkad vätska - Högt glas, stående. *Forums materialnr: 201900235415*
Drogundersökning	Materialet analyserades med laboratoriets standardmetodik avseende narkotika[1], dopningsmedel[2] och hälsofarlig vara[3]. Med denna metodik kan även ett stort antal läkemedel samt icke-klassade droger påvisas. Metodiken är dock inte heltäckande för alla typer av ämnen som kan användas i drogningssyfte. Eftersom vätskeresten i glaset var intorkad är materialet inte undersökt avseende alkohol. **Resultat:** Med ovan nämnd metodik har varken narkotika[1], hälsofarlig vara[3], läkemedel eller andra ämnen som kan användas i drogningssyfte påvisats.

Polismyndigheten
Nationellt forensiskt centrum - NFC
581 94 Linköping • Tel 010-562 80 00 vxl • Fax 013-14 57 15
E-post registrator.nfc@polisen.se • www.nfc.polisen.se

SWEDAC ACKREDITERING
Ackred. nr 1521
Provning
ISO/IEC 17025

Polisen

Elektroniskt underskriven av Pia Borgsjö 2019-03-12 11:35

Nationellt forensiskt centrum - NFC
Sakkunnigutlåtande
(Delredovisning 1)

Datum	Vårt diarienummer
2019-03-12	2019002354
Ert datum	Er beteckning
2019-01-30	5000-K101243-19

5703/3965-19/S018	Ofärgad vätska - Urhällt från glas med vätska stående på vardagsrumsbord (enligt uppgift från glas 2019-5000-BG13830-4). *Forums materialnr: 201900235401*
Drogundersökning	Materialet analyserades med laboratoriets standardmetodik avseende narkotika[1], dopningsmedel[2] och hälsofarlig vara[3]. Materialet är även analyserat avseende alkohol. Med denna metodik kan även ett stort antal läkemedel samt icke-klassade droger påvisas. Metodiken är dock inte heltäckande för alla typer av ämnen som kan användas i drogningssyfte. **Resultat:** Med ovan nämnda metodiker har varken alkohol, narkotika[1], hälsofarlig vara[3], läkemedel eller andra ämnen som kan användas i drogningssyfte påvisats.

1 **Narkotika** enligt narkotikastrafflag (1968:64), förordning (1992:1554) om kontroll av narkotika och läkemedelsverkets föreskrifter (LVFS 2011:10) om förteckningar över narkotika. Romersk siffra inom parentes anger förteckningsnummer.
2 **Dopningsmedel** enligt lag (1991:1969) om förbud mot vissa dopningsmedel och expertgruppens förteckning över dopningsmedel enligt dopningslagen (1991:1969) Siffror inom parentes anger tillämplig paragraf.
3 **Hälsofarlig vara** enligt lag (1999:42) och förordning (1999:58) om förbud mot vissa hälsofarliga varor.

Handläggning

Undersökning	Handläggare
Drogundersökning	förste forensikern Pia Borgsjö (ansvarig handläggare) forensiska generalisten Anna Zackrisson forensikeraspiranten Carl Strandqvist

Frågor riktas i första hand till forensikern Åsa Jufvas (ärendeansvarig), direkttelefon 010-56 281 99. Eventuell kallelse till rättegång ställs till den ansvarige handläggaren för berörd undersökningstyp.

Pia Borgsjö
Förste forensiker

Polismyndigheten
Nationellt forensiskt centrum - NFC
581 94 Linköping • Tel 010-562 80 00 vxl • Fax 013-14 57 15
E-post registrator.nfc@polisen.se • www.nfc.polisen.se

SWEDAC ACKREDITERING
Ackred. nr 1521
Provning
ISO/IEC 17025

Polisen

Elektroniskt underskriven av Pia Borgsjö 2019-03-12 11:35

Nationellt forensiskt centrum - NFC
Sakkunnigutlåtande
(Delredovisning 1)

Datum	Vårt diarienummer
2019-03-12	2019002354
Ert datum	Er beteckning
2019-01-30	5000-K101243-19

Protokoll från NFC

Nationellt forensiskt centrum (NFC) innefattar det centrala laboratoriet i Linköping (tidigare Statens kriminaltekniska laboratorium – SKL) samt laboratorierna i Stockholm, Göteborg och Malmö. NFC är en gemensam organisatorisk avdelning inom Polismyndigheten men det kommer under en övergångsperiod vara skillnader i utseende och omfattning i de utlåtanden och protokoll som skickas från respektive laboratorium inom NFC. Vi arbetar för att ensa utformning av utlåtandena och protokollen. Detta är dock ett arbete som behöver processas under en tid inom respektive ämnesområde.

För de ämnesområden inom NFC som utförs på flera platser i Sverige kommer även undersökningsförfarandet att harmoniseras successivt.

Kvalitetsarbete och ackreditering

NFC arbetar med att ta fram ett gemensamt ledningssystem för kvalitetsarbetet, men fram till att detta är klart tillämpar vi olika styrdokument för den laborativa verksamheten beroende på geografisk placering i Sverige.

Ackreditering är en tredje parts bedömning av ledningssystem tillsammans med metoder och standardförfaranden. Bedömningen sker mot ISO/IEC 17025 eller ISO/IEC 17020. I Sverige utförs denna bedömning av Swedac som är Sveriges ackrediteringsorgan. Laboratoriet i Linköping har en ackreditering som omfattar frekvent använda metoder och standardförfaranden, vilket medför att en stor del av den laborativa verksamheten ingår. Laboratorierna i Stockholm, Göteborg och Malmö är ackrediterade för framkallning och identifiering av fingeravtryck.

Eftersom omfattningen av ackreditering varierar mellan laboratorierna inom NFC kommer det att markeras i utlåtanden och protokoll om undersökningen utförts inom ackreditering. Alla utlåtanden och protokoll ska dock vara av adekvat kvalitet. Målet för NFC är att all laborativ verksamhet som utförs frekvent ska vara ackrediterad, dock kommer det att dröja några år tills detta är uppnått.

Polismyndigheten
Nationellt forensiskt centrum - NFC
581 94 Linköping • Tel 010-562 80 00 vxl • Fax 013-14 57 15
E-post registrator.nfc@polisen.se • www.nfc.polisen.se

SWEDAC ACKREDITERING
Ackred. nr 1521
Provning
ISO/IEC 17025

Polisen

Protokoll över frihetsberövande

Signerat av
Alva Rappendal
Signerat datum
2019-01-25

Enhet
Polisregion Bergslagen, Utredningsjour 1 PO Dalarna

Diarienummer
5000-K101243-19

Aktuell status
Häktad

Person som tvångsmedlet avser
Björkström, Richard Jan Michael, 19930110-4551

ID-kontroll

Kontrollsätt	Kontrollerat av
mPMF, RESbild	Rappendal, Alva

Grunduppgifter för tvångsmedlet

Inledande frihetsberövande
Anhållande i sin frånvaro

Datum och tid för beslut	Beslutsfattare
2019-01-25 00:00	Bergström, Anna

Brott
0653 - Våldtäkt (Inomhus mot flicka under 15 år)

Plats för verkställan	Verkställt av	Datum och tid för verkställighet
GAMLA LANDSVÄGEN 12 B , BORLÄNGE	Ersson, Thomas Eriksson, Ann Rappendal, Alva	2019-01-25 01:42

Envarsgripande Gripen av	Införd av	Införd datum och tid
	Eriksson, Ann Rappendal, Alva	2019-01-25 01:53

Övriga närvarande vid åtgärden	Övriga uppgifter om verkställigheten

Förvaringsplats
Dalarna Falun häktet

Aktuella uppgifter

Datum och tid för beslut	Beslutsfattare
2019-01-28	Falu tingsrätt

Brott
0653 - Våldtäkt (Inomhus mot flicka under 15 år)

Ändamål med åtgärden
- Kollusionsfara
- Obligatorisk häktning

Restriktioner	Särskilda anvisningar
Restriktioner finns.	
	Skäl för restriktioner

Misstankegrad	Medgärningsmän
Sannolika skäl	000805-8554 Kim Andersson

Sista dag för häktningsförhandling	Sista dag för häktningsframställan

Polisen

Protokoll över frihetsberövande

Signerat av
Alva Rappendal
Signerat datum
2019-01-25

Enhet
Polisregion Bergslagen, Utredningsjour 1 PO Dalarna

Diarienummer
5000-K101243-19

Beslut		
Typ Anhållande i sin frånvaro	Datum och tid 2019-01-25 00:00	Beslutsfattare Bergström, Anna
Typ Anhållandet kvarstår	Datum och tid 2019-01-25 03:48	Beslutsfattare Bergström, Anna
Typ Häktning	Datum och tid 2019-01-28	Beslutsfattare Falu tingsrätt

Åtgärder		
Typ Förvarstagande i polisar-rest	Datum och tid 2019-01-25 01:53	Utfört av Telling, Anders
Typ 24:8 förhör genomfört	Datum och tid 2019-01-25 03:22	Utfört av Thorstensson, Elisabeth
Typ Förvaringsplats förändrad	Datum och tid 2019-01-25 10:11	Utfört av Lissjanis, Per
Typ Förvaringsplats förändrad	Datum och tid 2019-01-28 14:38	Utfört av Estéen, Dan
Typ Förvaringsplats förändrad	Datum och tid 2019-01-29 09:30	Utfört av Stenhoff, Jesper

Polisen

Protokoll över frihetsberövande

Signerat av
Ulrika Östh
Signerat datum
2019-01-25

Enhet
Polisregion Bergslagen, Utredningsjour 1 PO Dalarna

Diarienummer
5000-K101243-19

Aktuell status
Häktad

Person som tvångsmedlet avser
Andersson, Kim Kjell-Olof, 20000805-8554

ID-kontroll

Kontrollsätt	Kontrollerat av
ID-kort	Ulrika Östh

Grunduppgifter för tvångsmedlet

Inledande frihetsberövande
Anhållande i sin frånvaro

Datum och tid för beslut	Beslutsfattare
2019-01-25 00:00	Bergström, Anna

Brott
0653 - Våldtäkt (Inomhus mot flicka under 15 år)

Plats för verkställan	Verkställt av	Datum och tid för verkställighet
Andersson, Kim Kjell-Olof, 20000805-8554 POLISEN BORLÄNGE, RECEPTION , POLISEN BORLÄNGE, WALLINTORGET 9 , BORLÄNGE	Östh, Ulrika Montelius, Emma	2019-01-25 11:10

Envarsgripande Gripen av	Införd av	Införd datum och tid
	Östh, Ulrika Montelius, Emma	2019-01-25 11:10

Övriga närvarande vid åtgärden	Övriga uppgifter om verkställigheten
Stationsbefäl Emma Montelius	Sjukdommar; Autism, ADD, ADHD, lätt utvecklingsstörning - Äter Conserta men inte dagligen

Förvaringsplats
Dalarna, Häktet, Falun

Aktuella uppgifter

Datum och tid för beslut	Beslutsfattare
2019-01-28	Falu tingsrätt

Brott
0653 - Våldtäkt (Inomhus mot flicka under 15 år)

Ändamål med åtgärden
- Kollusionsfara
- Obligatorisk häktning

Restriktioner	Särskilda anvisningar
Restriktioner finns.	
	Skäl för restriktioner

Misstankegrad	Medgärningsmän
Sannolika skäl	

Polisen

Protokoll över frihetsberövande

Signerat av
Ulrika Östh
Signerat datum
2019-01-25

Enhet
Polisregion Bergslagen, Utredningsjour 1 PO Dalarna

Diarienummer
5000-K101243-19

Sista dag för häktningsförhandling	Sista dag för häktningsframställan

Beslut		
Typ Anhållande i sin frånvaro	Datum och tid 2019-01-25 00:00	Beslutsfattare Bergström, Anna
Typ Anhållandet kvarstår	Datum och tid 2019-01-25 12:26	Beslutsfattare Modig, Kristina
Typ Häktning	Datum och tid 2019-01-28	Beslutsfattare Falu tingsrätt

Åtgärder		
Typ 24:8 förhör genomfört	Datum och tid 2019-01-25 11:24	Utfört av Östh, Ulrika
Typ Förvaringsplats förändrad	Datum och tid 2019-01-30 10:24	Utfört av Östberg, Mikael
Typ Utlämnat avvisiterat gods	Datum och tid 2019-01-30 10:24	Utfört av Östberg, Mikael

Åklagarområde Bergslagen
Åklagarkammaren i Falun
Kammaråklagare Kristina Modig

2019-01-25 12:26

HEMLIG

Beslut om att ett anhållande kvarstår

COB-TM39342-19

MISSTÄNKT **Andersson, Kim, 20000805-8554**

BROTTSGRUND Våldtäkt mot barn 2019-01-21 -- 2019-01-22 Gamla landsvägen Borlänge, Borlänge kommun
Id: POD50-BM2019-623798193-37, Ext ärendenr: 5000-K101243-19

Lagrum	Skäl för frihetsberövande	
☑ 24:6 1 st RB	☐ Flyktfara	☐ Misstänkt okänd
☐ 24:6 2 st RB	☑ Kollusionsfara	☐ Saknar hemvist
	☐ Recidivfara	☐ Annan skäl:
	☑ Fängelse minst 2 år	

Restriktioner*	☐ Inga restriktioner		
Samsittning	☐ Tillåts	☑ Prövning	☐ Tillåts inte
Skäl till restriktion	Det finns risk för att den misstänkte, genom en annan intagen, ska påverka målsäganden att inte lämna riktiga uppgifter. Det skulle försvåra utredningen. Det finns risk för att den misstänkte, genom en annan intagen, ska kontakta medmisstänkta och på så sätt försvåra utredningen.		
Gemensam vistelse	☐ Tillåts		☑ Tillåts inte
Skäl till restriktion	Det finns risk för att den misstänkte, genom en annan intagen, ska påverka målsäganden att inte lämna riktiga uppgifter. Det skulle försvåra utredningen. Det finns risk för att den misstänkte, direkt eller genom någon annan, ska kontakta medmisstänkta och på så sätt försvåra utredningen.		
Följa nyhetsmedia	☑ Tillåts		☐ Tillåts inte
Inneha tidskrifter mm	☑ Tillåts		☐ Tillåts inte
Ta emot besök	☐ Tillåts	☑ Prövning	
Skäl till restriktion	Det finns risk för att den misstänkte, direkt eller genom någon annan, ska påverka målsäganden att inte lämna riktiga uppgifter. Det skulle försvåra utredningen. Det finns risk för att den misstänkte, direkt eller genom någon annan, ska kontakta medmisstänkta och på så sätt försvåra utredningen.		
Elektronisk kommunikation	☐ Tillåts	☑ Prövning	
Skäl till restriktion	Det finns risk för att den misstänkte, direkt eller genom någon annan, ska påverka målsäganden att inte lämna riktiga uppgifter. Det skulle försvåra utredningen. Det finns risk för att den misstänkte, direkt eller genom någon annan, ska kontakta medmisstänkta och på så sätt försvåra utredningen.		

Postadress
Box 1740
79114 FALUN

Gatuadress
Stadshusgränd 3

Telefon
010-56 267 10

Telefax
010-56 267 40

E-post
registrator.ak-falun@aklagare.se

Försändelser (Brev mm)	☐ Tillåts	☑ Prövning
Skäl till restriktion	Det finns risk för att den misstänkte, direkt eller genom någon annan, ska påverka målsäganden att inte lämna riktiga uppgifter. Det skulle försvåra utredningen. Det finns risk för att den misstänkte, direkt eller genom någon annan, ska kontakta medmisstänkta och på så sätt försvåra utredningen.	
Undantag från restriktioner:	Besök av och telefonsamtal med socialtjänsten.	

*Innebörden av de olika restriktionerna finns beskrivna i 6 kap. 2 § häkteslagen (2010:611).
Du kan vid en häktningsförhandling begära rättens prövning av åklagarens beslut om restriktioner.

BESLUT/ MOTIVERING/ KOMPL UPPGIFTER

Underrättelse om anhållningsbeslutet lämnas till polisinspektör Ulrika Öst, Polisen Borlänge. Beslutet med restriktioner och skälen för dessa överförs för att skrivas ut och överlämnas till den anhållne.

Polisen

Protokoll över kroppsbesiktning

Topsning

Signerat av
Elisabeth Thorstensson
Signerat datum
2019-01-26

Enhet
Polisregion Bergslagen, Utredningsjour 1 PO Dalarna

Diarienummer
5000-K101243-19

Aktuell status
Verkställd

Person som tvångsmedlet avser
Björkström, Richard Jan Michael, 19930110-4551

ID-kontroll

Kontrollsätt	Kontrollerat av
PMF, RES-bild	Pa A.Rappendal

Grunduppgifter för tvångsmedlet

Datum och tid för beslut	Beslutsfattare
2019-01-25 00:04	Bergström, Anna

Plats för verkställan	Verkställt av	Datum och tid för verkställighet
Björkström, Richard Jan Michael POLISEN BORLÄNGE ARRESTEN , POLISEN BORLÄNGE ARRESTEN, WALLINTORGET 9 , BORLÄNGE	Larsson, Ulf Thorstensson, Elisabeth	2019-01-26 13:47

Brott
0653 - Våldtäkt (Inomhus mot flicka under 15 år)

Ändamål med åtgärden	Beslutade direktiv
• Salivprov för registrering i DNA- eller utredningsregistret (RB 28:12 a)	• Saliv

Verkställighet av direktiv	Verkställt	Motivering
• Saliv	Ja	

Införd datum och tid	Kroppsbesiktning avslutad datum och tid
	2019-01-26 13:48

Övriga närvarande vid åtgärden	Övriga uppgifter om verkställigheten

Beslut

Typ	Datum och tid	Beslutsfattare
Kroppsbesiktning	2019-01-25 00:04	Bergström, Anna

Åtgärder

Beslag

Nej

Polisen

Protokoll över kroppsbesiktning

Topsning

Signerat av
Elisabeth Thorstensson
Signerat datum
2019-01-26

Enhet
Polisregion Bergslagen, Utredningsjour 1 PO Dalarna

Diarienummer
5000-K101243-19

Historik

Datum	Registrerat av	Beslutsfattare	Beslutsdatum	Händelse	Förändring
2019-01-25 00:23	Pär Öhagen	Anna Bergström	2019-01-25	Beslut om kroppsbesiktning	Beslut fattat av Anna Bergström och avser 199301104551 Richard Jan Michael Björkström.
2019-01-26 13:56	Elisabeth Thorstensson			Beslut signerat	Signerat
2019-01-26 13:56	Elisabeth Thorstensson			Verkställd	Verkställd av Elisabeth Thorstensson och Ulf Larsson den 2019-01-26 13:47.

Polisen

Protokoll över kroppsbesiktning

DAKTA

Signerat av
Elisabeth Thorstensson
Signerat datum
2019-01-26

Enhet
Polisregion Bergslagen, BINR 1 PO Dalarna

Diarienummer
5000-K101243-19

Aktuell status
Verkställd

Person som tvångsmedlet avser
Björkström, Richard Jan Michael, 19930110-4551

ID-kontroll

Kontrollsätt	Kontrollerat av
PMF, RES-bild	Pa A.Rappendal

Grunduppgifter för tvångsmedlet

Datum och tid för beslut	Beslutsfattare
2019-01-25 14:10	Wennström, Johan

Plats för verkställan	Verkställt av	Datum och tid för verkställighet
Björkström, Richard Jan Michael POLISEN BORLÄNGE ARRESTEN , POLISEN BORLÄNGE ARRESTEN, WALLINTORGET 9 , BORLÄNGE	Larsson, Ulf Thorstensson, Elisabeth	2019-01-26 13:27

Brott
0653 - Våldtäkt (Inomhus mot flicka under 15 år)

Ändamål med åtgärden	Beslutade direktiv
• Utröna omständigheter som kan ha betydelse för utredning om brott	• Övrigt

Verkställighet av direktiv	Verkställt	Motivering
• Övrigt	Ja	

Införd datum och tid	Kroppsbesiktning avslutad datum och tid
	2019-01-26 13:42

Övriga närvarande vid åtgärden	Övriga uppgifter om verkställigheten

Beslut

Typ	Datum och tid	Beslutsfattare
Kroppsbesiktning	2019-01-25 14:10	Wennström, Johan

Åtgärder

Beslag

Nej

Polisen

Protokoll över kroppsbesiktning

DAKTA

Signerat av
Elisabeth Thorstensson
Signerat datum
2019-01-26

Enhet
Polisregion Bergslagen, BINR 1 PO Dalarna

Diarienummer
5000-K101243-19

Historik

Datum	Registrerat av	Beslutsfattare	Beslutsdatum	Händelse	Förändring
2019-01-25 14:19	Ulrika Östh	Johan Wennström	2019-01-25	Beslut om kroppsbesiktning	Beslut fattat av Johan Wennström och avser 199301104551 Richard Jan Michael Björkström.
2019-01-26 13:57	Elisabeth Thorstensson			Beslut signerat	Signerat
2019-01-26 13:57	Elisabeth Thorstensson			Verkställd	Verkställd av Elisabeth Thorstensson och Ulf Larsson den 2019-01-26 13:27.

Polisen

Protokoll över kroppsbesiktning

DAKTA

Signerat av
Elisabeth Thorstensson
Signerat datum
2019-01-26

Enhet
Polisregion Bergslagen, BINR 1 PO Dalarna

Diarienummer
5000-K101243-19

Aktuell status
Verkställd

Person som tvångsmedlet avser
Andersson, Kim Kjell-Olof, 20000805-8554

ID-kontroll

Kontrollsätt	Kontrollerat av
Id.kort	Insp U.Östh

Grunduppgifter för tvångsmedlet

Datum och tid för beslut	Beslutsfattare
2019-01-25 14:10	Wennström, Johan

Plats för verkställan	Verkställt av	Datum och tid för verkställighet
Andersson, Kim Kjell-Olof POLISEN BORLÄNGE ARRESTEN , POLISEN BORLÄNGE ARRESTEN, WALLINTORGET 9 , BORLÄNGE	Larsson, Ulf Thorstensson, Elisabeth	2019-01-26 13:10

Brott
0653 - Våldtäkt (Inomhus mot flicka under 15 år)

Ändamål med åtgärden	Beslutade direktiv
• Utröna omständigheter som kan ha betydelse för utredning om brott	• Övrigt

Verkställighet av direktiv	Verkställt	Motivering
• Övrigt	Ja	

Införd datum och tid	Kroppsbesiktning avslutad datum och tid
	2019-01-26 13:21

Övriga närvarande vid åtgärden	Övriga uppgifter om verkställigheten

Beslut

Typ	Datum och tid	Beslutsfattare
Kroppsbesiktning	2019-01-25 14:10	Wennström, Johan

Åtgärder

Beslag
Nej

Polisen

Protokoll över kroppsbesiktning

DAKTA

Signerat av
Elisabeth Thorstensson
Signerat datum
2019-01-26

Enhet
Polisregion Bergslagen, BINR 1 PO Dalarna

Diarienummer
5000-K101243-19

Historik

Datum	Registrerat av	Beslutsfattare	Beslutsdatum	Händelse	Förändring
2019-01-25 14:20	Ulrika Östh	Johan Wennström	2019-01-25	Beslut om kroppsbesiktning	Beslut fattat av Johan Wennström och avser 200008058554 Kim Kjell-Olof Andersson.
2019-01-26 13:54	Elisabeth Thorstensson			Beslut signerat	Signerat
2019-01-26 13:54	Elisabeth Thorstensson			Verkställd	Verkställd av Elisabeth Thorstensson och Ulf Larsson den 2019-01-26 13:10.

Polisen

Förhör

Förhör med målsägaren Ebba

Signerat av

Signerat datum

Enhet	Diarienr
Polisregion Bergslagen, Utredningsjour 1 PO Dalarna	5000-K101243-19

Hörd person	Personnummer
Frid, Ebba	

Den hörde är	ID Styrkt	Sätt	Ställning till misstänkt - målsägande - vittne
Målsägande	Ja	RPS data, kontrollfrågor samt via familjehemmet.	

Tolk	Språk

Brottsmisstanke / Anledning till förhöret

Hörs om omständigheter beträffande våldtäkt som hon blivit utsatt för på Gamla Landsvägen 12 B, Borlänge 2019-01-21 kl.18:00 t.o.m 2019-01-22 kl.10:00.

Underrättad om misstanke	Underrättad om rätt till försvarare (best i FUK 12§ iakttagna)	
Försvarare/ombud önskas	**Försvarare/ombud närvarande**	**Godtar den försvarare som rätten förordnar**

Förhörsledare	Förhörsdatum	Förhör påbörjat	Förhör avslutat
Elisabeth Thorstensson	2019-01-24	21:15	22:28

Förhörsplats	Typ av förhör	Förhörssätt
Röda vägen 24, Borlänge	RB 23:6	Konceptförhör

Förhörsvittne	Utskrivet av

Berättelse

Förhörsledarens frågor och anteckningar i kursiv stil.

Kan du berätta vad som hände kring den här händelsen?
Vi var på fest hos Rickard Björkström, Borlänge, han bor på Gamla Landsvägen 12B.

När var detta?
För tre dagar sedan, 21/1.

Vem var där mer i lägenheten?Hans kompis Kim och Oscar Östensson, Köping.
Jag och Oscar rymde på dagen, jag kom inte hem rätt tid. Jag skulle varit hemma kl.16:00, men klockan blev mer. järnvägsstationen och väntade på Oscar som kom med tåg.

När kom Oscar?
Han kom vid 18-tiden. Sen gick vi runt och till centrum, vi åt pommestallrikar, vi skrev till Richard att han skulle hämta oss.

Hur gammal är Richard?
25 tror jag, fast han sa att han var 18 år.

Vad händer sen?
Richard hämtar oss, sen åker vi till honom, vi går in, pratar & sen skulle de åka och köpa Sprite och sånt man blandar med sprit, de köpte på Hemköp.

Känner du Richard sedan tidigare?
Nej, men han skrev en gång tidigare och frågade vill du tjäna pengar?.

Hur kom han i kontakt med dig?
Via snapchat. Jag bad en tjejkompis att göra en shoutout på Snap åt mig eftersom jag inte kände några här, Richard addade mig.

Hur länge sen var detta?
En vecka sen ungefär.

Hur länge har du varit här?
Tre veckor.

Vad menade han med om du ville tjäna pengar, var det att du skulle sälja sex?
Ja.

Sa han det uttryckligen?
Ja, han skrev du kan göra tjänster för pengar, jag frågade vad för tjänster, han svarade avsugningar. Sen ignorerade jag honom och skrev inget mer, några dagar efter hade jag glömt bort vem han var, då jag har många vänner där.

Var det Richard och Kim som skulle handla dricka?
Ja, vi var också med. Det var en skåpbil, en vit bil, jag och Oscar satt i skåpet, de andra i fram.

Vad händer sen?
Vi åker tillbaka sen, sätter oss i soffan och pratar, Kim frågade om vi skulle ha nåt att dricka. Vi tog cider, jag och Oscar. Jag börjar få minneslucka redan där.

Hur mycket drack du då?
En cider vad jag minns. Helt plötsligt minns jag att jag dricker ren vodka, det är Richard och Kim som blandat i drickat.

Kan de ha blandat vodka i cidern?
Ja vi fick cidern i glas.

Så de kan ha blandat annat i det?
Ja. Den sista cidern fick jag i flaska, den var inte öppnad.

Spriten/drinkarna, fick du också i glas?
Ja.

Var det färdigblandat när du fick det?
Ja

Vad händer sen?
Jag sitter och gungar i soffan, Oscar satt och pratade jättekonstiga saker, han pratade skit om sina föräldrar och sin bror.

Brukar han inte göra det?
Nej. Jag kommer ihåg sen att jag är inne på toa och spyr, sen somnade jag där inne. Oscar låg och sov i Tv-rummet, han somnade som i en hink, han skulle spy men somnade. Jag vaknar inne på toan, jag är orolig för Oscar. Då ställde jag mig upp. men så ramlade jag ihop, men då kom Richard och hjälpte mig ut i rummet. Kastade mig på Oscar och kollade så att han levde, men han hade somnat.

Sen satt jag i soffan och gungade, jag har jättemycket minnesluckor. Helt plötsligt är jag på balkongen och röker med Richard och Kim. Sen skulle jag gå till soffan, Richard fick hjälpa mig att gå. Jag somnade i soffan, jag kommer ihåg att jag ville ha mer att dricka, jag tog Oscars glas, det var nog vodka i det. Jag ville inte somna men jag gjorde det.

Sen då?
Sen började både Kim och Richard att hångla med mig i soffan.

Båda två?
Ja.

Hånglade de växelvis med dig?
Ja. Jag somnar igen, sen skulle jag springa och kolla igen, då Oscar var på toa och hade spytt. Jag krälar dit, jag försökte gå men det gick inte så bra. Jag slog Oscar jättehårt men han vaknade inte.

Låg han inne på toa då?
Ja. Sen skulle jag gå tillbaka till soffan, men då kom Richard och tog mig under armarna och sa nej, kom vi går till sängen istället. Han styrde mig dit.

Sa du någonting då?
Ja, jag sa nej, i soffan. Han sa nej, i sängen.
Sen kommer jag ihåg att han lyfte upp mig i sängen, sen somnar jag en stund. Sen vaknar jag igen, då gick de och hämtade mer vodka eller cider, jag ville inte ha men de hämtade åt mig. Kim stannade bredvid mig.

Så Richard gick och hämtade mer dricka?
Ja. Richard håller i glaset så att jag ska dricka. Jag försökte hålla bort huvudet, men jag orkade inte kämpa emot.

Säger de något?
Kim säger något duktig gumma när jag drack.
Jag somnar igen, sen kommer jag inte ihåg mer än att jag vaknar nästa morgon. Märker att mina trosor är borta, men byxorna var på. Hade tights på mig. BH:n låg på golvet, den ligger fortfarande kvar hos Richard.

Kommer du ihåg någonting att någon har varit på dig?
Ja.

Kan du berätta?
(*Ebba verkar tycka att det är jobbigt att berätta och dröjer länge med svaret)*
Jag kommer ihåg att Richard tvingade mig att suga av honom, han höll i mitt huvud.

När var det detta hände?
Någon gång på natten.

Vaknar du av det?
Ja.

Vad vaknar du av?
Att han håller i mitt huvud och tvingar mig.

Säger han någonting då?

Nej.

Säger du något?
Jag var så berusad, jag fattade typ inte vad som hände, jag minns att jag blundade, jag orkade inte hålla ögonen öppna.

Vad händer sen?
Jag måste somnat igen.

Får han utlösning i munnen på dig?
Ja.

Säger han något då?
Nej. Jag somnade igen, så jag vet inte vad som hände sen.
Jag vaknade en gång till sen, alla mina kläder var borta.

Var du naken?
Ja. Jag såg att Richard stod med sin telefon riktad emot mig, han stod i sängen. Jag tror att han tog kort på mig då. Jag försökte sparka bort telefonen.

Sa du något?
Ja, typ inte telefonen.

Hann han ta bilder?
Ja.

Somnar du igen?
Jag vaknar att Kim stod naken ovanför mig, han stod på alla fyra. Jag var också naken då.

Gör han något då?
Han kliver bort ifrån mig, och så somnar han. Jag somnar också sen.

Tror du att Kim varit i dig?
Jag vet inte.

Såg du om han hade stånd?
Ja båda hade det.

Var båda där menar du?
Ja. Richard låg bredvid med stånd, samtidigt som Kim hade det.

Vad händer sen?
Jag somnade och vaknar kl.10 ungefär. (*Ebba tar lång tid på sig att svara igen och verkar tycka att det är jobbigt att prata om.*) Då hade jag ont på bröstet och i rumpan.

Menar du analen?
Ja.

Du hade inte ont i själva underlivet?
Nej.

Hade du spruckit?
Nej.

Hur ont hade du?
Jätteont.

Tror du att de fått utlösning om de haft analsex med dig?
Jag vet inte.
Jag vaknar att de går runt och städar i lägenheten. Sen kommer de och ger mig vatten, jag dricker, jag låg kvar i sängen då jag var jättebakis.

Är Oscar kvar?
Richard sa att Oscar sover i soffan.
Jag bara låg och kollade ut i fönstret tills Oscar kom in och var jätteglad, han har ju sovit hela tiden sen första glaset.

Åker ni därifrån sen?
De skjutsar oss till tågstationen.
Kim och Richard hade druckit ett glas på kvällen, vad Oscar kom ihåg.

Vart tar ni vägen sen?
Vi går runt i centrum o Kupolen, sen skulle vi gå till tåget. Vi tänkte åka till Örebro eller Göteborg, då kom polisen och angrepp Oscar. De letade efter Oscar, och de såg att jag också var efterlyst.

Var det på tisdagen?
Ja.

Har du pratat med Richard och Kim efteråt?
Nej.

Har du berättat för Oscar vad som hänt?
Ja.

Vad säger han?
Att jag måste anmäla det.

Har du sparat kläderna som du hade på dig när du var hos Richard?
Ja byxorna.

Trosorna?
De har jag tvättat.

Har du några skador i underlivet?
Nej.

Har du några andra kläder som du kan ha fått sperma på?
Nej, det är på mina byxor.

Vad är det som gör att du tror att det är spermafläckar på byxorna?
Fläckarna var inte där tidigare.

Vet du vad Kim heter mer?
Nej, men han ska vara bra kompis med Rickard.

Hur såg lägenheten ut?
Ett sovrum, vardagrum, ett kök, en toalett och en balkong.

Något annat som vi behöver veta?
I början när vi var nyktra så gick vi runt i lägenheten och kollade, så i hallen så öppnade han en form av garderob i tyg, med lådor i. Richard tog fram en pistol, han visade oss den. Oscar frågade om den var riktigt, nej sa han, den här är fake, sen tog han upp en annan och sa "den här är riktig". "Känn den här är tung." Oscar kände på den.

Polisen visar hur tjänstevapnet ser ut och frågar om den liknar den.
Ja fast den var större och grå/silver. Sen tog han upp ett knogjärn, och sen visade han skotten till den riktiga pistolen. Sen såg jag en batong som låg i hyllan, men den tog han inte ner.

Polisen förevisar även patronerna och frågar om de såg ut som dessa.
Ebba svarar ja.

Sa han varför han hade vapnet?
Ja jag frågade varför han hade det, han svarade att det kan vara bra om det kommer hit någon.

Hade han några droger?
Nej.

Relaterat från konceptanteckningar.

Polisen

Förhör

Videoförhör nr 1

Signerat av
Ann-Sofie Lehto Nordahl

Signerat datum
2019-01-31 14:22

Enhet
Polisregion Bergslagen, BINR 1 PO Dalarna

Diarienr
5000-K101243-19

Hörd person			Personnummer
Frid, Ebba			
Den hörde är	ID Styrkt	Sätt	Ställning till misstänkt - målsägande - vittne
Målsägande	Ja	Genom pappan	
Tolk			Språk

Brottsmisstanke / Anledning till förhöret		
Videoförhör		
Underrättad om misstanke	Underrättad om rätt till försvarare (best i FUK 12§ iakttagna)	
Försvarare/ombud önskas	Försvarare/ombud närvarande	Godtar den försvarare som rätten förordnar

Förhörsledare	Förhörsdatum	Förhör påbörjat	Förhör avslutat
Ann-Sofie Lehto Nordahl	2019-01-25	12:44	13:42
Förhörsplats	Typ av förhör	Förhörssätt	
Barnahus, Borlänge	RB 23:6	Videobandsförhör	
Förhörsvittne	Utskrivet av	Ljudbandsförhör	
	HM		

Involverad personal	Funktion
Jane Hansson	Biträdande förhörsledare

Berättelse

I medhörningsrummet:
Polisen- Jane Selin
Målsägandebiträde- Charlotte Rudebäck
Socialtjänsten- Therese och Elin
Åklagare- Kristina Modig med via länk

I väntrummet: Pappa Daniel Frid.

Paus:
13.17–13.22
13.33- 13.42

VIDEOINSPELAT DIALOGFÖRHÖR

F= Förhörsledare Ann-Sofie Lehto Nordahl
H= Hörd person Ebba Frid

...= Ohörbart

F: Då Ebba, välkommen hit.
H: Mm.

F: Jag heter Ann-Sofie och jag jobbar vid Polisen och mina arbetsuppgifter det är och prata

med barn och ungdomar om de har varit, hänt dem någonting eller så eller om de har någonting och berätta. Och det gör vi här. Kameror på väggen
H: Mm.

F: som gör att man spelar in samtalet. Det är för att jag ska slippa och anteckna utan jag kan bara sitta och lyssna vad du har och säga. Och de som jobbar med ärendet kan också se det så slipper du berätta det flera gånger. Och det man ska tänka på här inne det är och berätta såsom det hänt med så mycket detaljer och så noggrant man kan. Och det också helt okej och säga att man inte kan svaret på någon fråga. Och säger jag, jag kanske ställer många frågor eller någonting så till dig, det är inte för att du svarar fel utan jag vill vara säker på att jag har förstått dig eftersom inte jag varit med så är det viktigt att man förstår vad du menar, och du ställer frågor till mig också om inte du förstår vad jag säger. Så tänker jag att vi sitter här en stund och pratar och så tar vi en paus, så fortsätter vi och prata sedan.
H: Varför paus?

F: Bara för att dels vill jag prata med dem som sitter i rummet bredvid och se och höra om de har några mer frågor som inte jag har ställt som jag har glömt eller som jag har missat. Och så kanske vi, ibland kan det vara så att man bara vill gå härifrån och få sträcka på sig och liksom komma ut från det här rummet också. Så säg till om du vill ha en paus så tar vi en paus. Har du några funderingar hur rummet fungerar?
H: Nej.

F: Nej, jag har ju aldrig träffat dig, Ebba vet jag att du heter. Hur gammal är du?
H: 13.

F: 13, och idag då hur har dagen varit idag för dig innan du kom hit?
H: Ja, jag vakna nyss.

F: Okej, ja du åt frukost här nu.
H: Ja.

F: Mm. Jag tänker så här att va berätta varför är du här idag?
H: (tystnad)

F: Jag sa ju att jag brukar prata med ungdomar om det har hänt dem eller någonting sånt. Hur kommer det sig att du är här idag?
H: Jag vill inte säga nu.

F: Du vill inte säga. Det är ju så här att för våran del är det viktigt och veta vad det är som har hänt.
H: (tystnad)

F: Hur kommer det sig att du inte vill berätta då?
H: För att jag vill inte tänka på det.

F: Mm. Hur känns det och vara här idag då?
H: Jag vill inte vara här.

F: Okej, du vill inte vara här.
H: Nej, jag var uppe till klockan sex på ett sjukhus.

F: Okej. Hur kommer det sig att du var på sjukhus då?
H: (tystnad)

F: Börja med och berätta det du vill utav det här då.
H: (tystnad)

F: Det var som jag sa jag, jag vet ju inte vad som har hänt och det är viktigt och få reda på så mycket detaljer och noggrant som möjligt vad det är som har hänt eftersom inte jag varit där så vet ju inte jag vad, det är bara du som kan berätta vad det är som har hänt.
H: (tystnad)

F: Vad tänker du?
H: (tystnad)

F: Det är ju så jag vill ju veta vad det är som har hänt samtidigt som jag inte kan tvinga dig och berätta. Det som du måste bestämma själv men vi är många som vill veta vad det är som har hänt.
H: (tystnad)

F: Du sa att du inte vill vara här, vem är det som har tagit hit dig då?
H: Ja, soc.

F: Mm, och hur känns det och vara här då nu?
H: Jag orkar inte för jag är trött.

F: Okej. Var det en dålig dag och komma hit?
H: Jo.

F: Mm. För vad jag förstår så har du, har du varit hos polisen och pratat.
H: Nej, de kom hem.

F: De kom hem.
H: Mm.

F: Okej, och hur kom det sig att de kom hem då till dig?
H: För att min vän ringde och så.

F: Okej, och vilken är din vän då?
H: Oskar.

F: Oskar, okej. Och hur kom det sig att han ringde då?
H: Ja, för att han var också med.

F: Okej, mm. Och vad var det, var med var, var med på vadå?
H: (tystnad)

F: Vad ringde Oskar till polisen och sa då?
H: Att vi har blivit nersupna.

F: Okej. Berätta mer om det då.
H: (tystnad)

F: Nersupna säger du.
H: Ja.

F: Mm, berätta så jag förstår.

H: Vadå?

F: Ja, berätta allt du ka vet om att ni blev nersupna.
H: Därför att han gav oss blandade dry drinkar till oss.

F: Okej, vem då?
H: Ja, Rikard och Kim.

F: Okej, berätta mer.
H: (tystnad)

F: Vem är Rikard?
H: Ja, en kille.

F: Mm, mer.
H: Jag vet inte.

F: Hur känner du Rikard?
H: Jag känner inte han.

F: Okej. Vad vet du om Rikard?
H: Typ ingenting.

F: Okej, Kim då?
H: Ingenting.

F: Hur kom det sig att du träffade dem då?
H: På Snap.

F: Mm, och berätta mer om det.
H: (suckar, tystnad)

F: Hur fick ni kontakt på Snap då?
H: Vi fick ... utav en annan som bor här sen adda han.

F: Mm, och sen?
H: (tystnad)

F: Vad pratade ni om på Snap då?
H: (tystnad)

F: Vad hade ni för kontakt på Snap?
H: Ja, vadå kontakt på Snap?

F: Jamen, vad prata ni om, du säger att du fick kontakt med varandra där.
H: Ja, han addade mig bara på Snap.

F: Mm, och sen då från det att ni träffas vad händer?
H: Vadå, från vi träffas?

F: Du säger att ni blev nersupna av dem.
H: Ja.

F: Mm, men hur är, hur kommer du, hur träffade du dem på för sätt? För nu sa du att du hade

kontakt på Snap.
H: Ja.

F: Mm, vad händer däremellan?
H: (tystnad)

F: Var är ni någonstans när ni blev nersupna?
H: Hemma hos han.

F: Vilken han?
H: Rikard.

F: Mm, och hur kommer ni dit på för sätt? Varför går ni dit?
H: Skjuts.

F: Jamen, hur kommer det sig att ni kom överens om att gå hem till Rikard?
H: Ja, för Oskar och jag rymde och vi behövde någonstans att sova.

F: Mm, men hur kommer ni i kontakt med just Rikard?
H: På Snap.

F: Mm, berätta mer så jag förstår.
H: För vi visste att han bodde i Borlänge.

F: Mm, okej och mer?
H: (tystnad)

F: Men du säger att du vill, behövde någonstans och sova.
H: Ja.

F: Mm, vad sa Rikard då?
H: Vadå sa?

F: Hur kom det sig att ni fick vara hos honom?
H: Därför han ville typ skaffa nya vänner eller nåt.

F: Okej, mm. Och vad händer när du kommer hem till Rikard då?
H: Ja, han visa runt i lägenheten.

F: Mm, och mer?
H: Och sen visa han en pistol.

F: Okej.
H: Fast den var fejk, sen visa han en till och den var äkta. Sen visa han knogjärn och skotten till den äkta pistolen och en batong.

F: Mm. Okej, och mer?
H: Sen ville de gå ut och åka till Hemköp och köpa typ Red Bull.

F: Okej, och sen?
H: De åkte till Hemköp och köpte Red Bull sen åkte vi tillbaks.

F: Mm, och efter det?
H: Ja, vi satte oss i soffan.

F: Mm, och sen?
H: Ja, vi prata.

F: Mm, och mer?
H: Sen gick vi ut på balkongen och rökte sen gick vi tillbaks till soffan.

F: Mm.
H: Och de fråga om vi ville ha något och dricka och då sa jag och Oskar typ ja.

F: Mm, och sen?
H: Sen drack vi det där i soffan.

F: Okej. Vad var det ni drack?
H: Jag vet inte, han säger att det är vodka.

F: Okej, och sen?
H: Och sen kommer jag ihåg jag sitter och gungar i soffan och Oskar typ sitter och pra eller han är jätte jätteborta alltså han sitter och pratar typ, jag vet inte om sina strumpor typ, lite konstiga saker då.

F: Okej, och sen?
H: (tystnad)

F: Ni sitter och gungar i soffan säger du.
H: Mm.

F: Mm, efter det då?
H: Sen typ börjar nån av dem typ hångla med mig, och sen att de typ byter hela tiden fram och tillbaks.

F: Okej, och sen?
H: Sen typ somnar jag på soffan.

F: Mm.
H: Sen vaknar jag igen och typ Oskar hade gått och spytt på toaletten. Jag skulle springa till han och kolla om han levde för jag typ, alltså jag kunde inte gå så jag fick krypa dit. Sen slog jag till han men alltså han vakna inte så gick jag tillba eller då kom Rikard och hjälpte mig och gå tillbaks till soffan igen.

F: Mm, och efter det?
H: De fick mig att typ dricka ännu mer.

F: På vilket sätt då?
H: Ja, dricka.

F: Mm.
H: De gick och blanda en till drink sen ... hällde typ.

F: Okej, de hällde säger du.
H: Mm.

F: Efter det då?
H: Ja, sen somnade jag eller nåt. Jag har jättemycket minnesluckor också.

F: Mm, och sen?
H: Sen skulle jag från ingenstans springa och kolla om Oskar levde igen och så gjorde jag samma sak jag slog till han på benen men han gjorde ingenting. Han typ bara mumla eller nåt, sen kom Rikard och hjälpte mig och gå. Och sen gick han mot sängen, så jag bara så här nej soffan, han bara sängen typ så.

F: Mm, och efter det?
H: Sen somnade jag.

F: Mm, och sen?
H: (tystnad)

F: Du somnar i sängen.
H: Ja.

F: Mm, och vad hände sen då?
H: Ja, sen sov jag typ sen vaknade jag och då fick jag mer och dricka.

F: Mhm, och sen?
H: (tystnad)

F: Vad hände då?
H: Ja, jag somnar igen.

F: Okej.
H: (tystnad)

F: Och efter det?
H: (tystnad)

F: Du somnar igen, vad hände sen då?
H: (tystnad)

F: När du somnar där igen säger du.
H: Mm.

F: Var är Rikard och dom någonstans?
H: De är bredvid mig.

F: Bredvid dig, och den andra killen du sa Kim sa du så?
H: Va vad va?

F: Jag bara undra var de var någonstans?
H: Vilka?

F: De som var i lägenheten eller bostaden där ni var.
H: Ja, Oskar var fortfarande på toaletten.

F: På toaletten okej, och Rikard var bredvid dig.
H: Ja, och Kim med.

F: Och Kim.
H: Mm.

F: Okej, och sen då?
H: Nej, jag har jättemycket minnesluckor.

F: Mm, berätta det du kommer ihåg.
H: (tystnad)

F: Berätta det du kommer ihåg utav resten då.
H: (tystnad)

F: Vad tänker du på?
H: (tystnad)

F: Vad händer när du är där i sängen då?
H: (tystnad)

F: Berätta det du kommer ihåg från sängen.
H: Nej.

F: Vad sa du? Nej?
H: (tystnad)

F: Vill du inte berätta?
H: Jag vill inte prata.

F: Du vill inte prata.
H: (tystnad)

F: Hur slutade allting på för sätt då?
H: Va?

F: Hur slutade det på för sätt då?
H: Vadå sluta?

F: Jag tänker hur, var när är vi, vilken dag är det här vi pratar om?
H: Nej, jag vill inte nu.

F: Du vill inte, ska vi ta en paus?
H: (tystnad)

F: Ska vi ta en paus istället då?
H: Nej.

F: Nähe. Berätta om det du kommer ihåg utav det här då.
H: När jag vakna någon gång så var alla mina kläder borta.

F: Okej.
H: Och sen somnade jag igen.

F: Mm, och sen?
H: Sen vaknade jag igen och att typ Rikard stod med telefonen riktad mot mig, och då typ gjorde jag typ sa ba inte telefon och sparka bort hans telefon.

F: Du sa att han stod med telefonen mot dig.

H: Ja.

F: Vad gjorde han då?
H: Tog kort.

F: Okej. Vad tog han kort på för någonting då?
H: På mig.

F: Dig. Och sen då?
H: Sen somnade jag igen.

F: Mm, och sen?
H: (tystnad)

F: Vad hände efter det?
H: Sen vaknade jag på morgonen och hade ont.

F: Ont säger du.
H: Mm.

F: Var då?
H: Va?

F: Berätta om det.
H: Men nej.

F: Okej. Var hade du ont?
H: (tystnad)

F: Var hade du ont någonstans?
H: ...

F: Okej, och sen då efter det?
H: Sen skjutsade de oss till tågstationen.

F: Okej, och efter det?
H: Sen ja gick jag och Oskar själva till Kupolen eller nåt sen gick vi tillbaks för vi skulle ta tåget då mm, till ja till typ Örebro.

F: Mm.
H: Och så kom polisen för Oskar var efterlyst. Sen kolla de upp mig, jag var också efterlyst.

F: Okej, och vad hände sen då?
H: Men sen får jag skjuts hem.

F: Mm.
H: Eller hem min fosterfamilj.

F: Mm, och sen?
H: Ja, sen är jag hemma.

F: Mm, och sen sa du att du var till läkare.
H: Ja.

F: Mm, hur kom det sig då?
H: Så gjorde jag undersökning.

F: Vadå för undersökning?
H: Men, jag vet inte vad det heter. Typ Rape kit eller något sånt finns det.

F: Okej, och hur kommer det sig att ni gjorde det?
H: Men (tystnar)

F: Man gjorde ett Rape kit säger du.
H: Ja.

F: Mm, hur kom det sig?
H: Jag tänker inte, nej.

F: Vad sa du, jag tänker inte?
H: (Lämnar rummet)

PAUS i förhöret

F: Så, hur känns det?
H: (tystnad)

F: Vill du fortsätta berätta där du var?
H: Vart var vi någonstans?

F: Ni var där i sängen, fortsätt därifrån. Nej, vi var du hade redan kommit hem och vi fråga om, om läkaren så var det. Dit hade vi kommit. För jag fråga hur det kom sig att du gjorde en Rape kit. Berätta vad det var som hände hemma där.
H: Va?

F: Vad var det som hände?
H: Vart då någonstans?

F: Ja, i lägenheten.
H: Nej, jag (tystnar)

F: Som jag sa förut då så är, jag har ju inte varit med så jag vet ju inte vad det är som har hänt, och därför behöver jag så mycket detaljer som, som möjligt vad det är som har hänt, och det är viktigt att det kommer från dig med dina ord som du kan berätta.
H: (tystnad)

F: Men om vi går tillbaka då och säger, du träffade ju de här killarna.
H: Mm.

F: Vad fick du reda på om dem när ni har pratat och så?
H: Vad de heter.

F: Mm, någonting mer?
H: Att de sa att de var 18.

F: Okej, någonting mer?
H: Nej.

F: Vad de hette och att de var 18.
H: Mm.

F: Mm.
H: Att de har typ eget företag.

F: Okej, vad var det för något då?
H: Jag vet inte.

F: Nej, mm. Vad fick de reda på om dig då?
H: Ja, att jag var 13.

F: Okej, någonting mer om dig?
H: Nej.

F: Mm, fick de reda på vad du hette?
H: Ja.

F: Okej, var du bodde?
H: Nej.

F: Nej. Men du sa att du var 13.
H: Mm.

F: Hur reagerade de då?
H: Men va?

F: Ja, sa de någonting om att, kommentera din ålder eller någonting sånt?
H: Nej, jag skrev det till ba Rikard.

F: Du skrev det till Rikard.
H: Ja, på Snapchat innan jag ens hade träffat dem.

F: Okej, okej. Hur kommer det sig att du skrev så då?
H: Ja, för han skrev väl hej och då skrev jag hej och så frågade han väl typ vad heter du och sånt.

F: Okej. Skrev ni något mer om på Snap?
H: (suck) Nej.

F: Mm. Men du skrev att du var 13, vad skrev han då sen?
H: Ja, ingenting, skrev väl Ok sen skrev jag inget mer.

F: Okej, mm. Och sen när ni var i lägenheten då sa du att eh, de hällde
H: Ja.

F: Mm. Vem var det som hällde?
H: Kim.

F: Kim, och hur gick det till?
H: När jag satt i soffan.

F: Mm.
H: Så gick han iväg och blanda någonting så fick jag dricka det.

F: Mm.
H: Och så sa han typ Kim också var duktig gumman när jag drack det.

F: Okej, och när du säger att han hällde, förklara för mig så jag förstår hur?
H: Jo, han tog glaset och hällde. Alltså gjorde så att jag drack det.

F: Okej. Nu visar du att han hällde det i din mun.
H: Ja.

F: Mm. Okej, och det var Kim.
H: Ja.

F: Mm. Mm, vad blev det då för dig?
H: Ja, jag somna.

F: Mm, och sen då vad hände mer i den här lägenheten då?
H: (tystnad)

F: Har du berättat det för någon?
H: Ja.

F: Vad sa du?
H: För polisen …

F: Okej, någon mer än polisen?
H: Oskar.

F: Oskar, mm. Hur gammal är Oskar då?
H: 13.

F: 13, vad heter han mer än Oskar då?
H: Östensson.

F: Okej, mm. Men du säger att du har berättat för polisen.
H: Ja.

F: Mm, och jag vill ju veta vad det är som har hänt då, förklara för mig vad det är som hände.
H: (tystnad)

F: Men du säger till mig att du hade ont.
H: Mm.

F: Var hade du ont?
H: (tystnad)

F: Vad tänker du?
H: (tystnad)

F: Varför jag sitter så här det är ju för att jag behöver veta vad det är som har hänt.
H: (tystnad)

F: Ska vi ta en till paus då?
H: (tystnad)

F: Ska ta en paus får du prata lite grann med Charlotte.
H: Nej.

F: Nähe. Men vad är det då som händer där då, där och då?
H: Ja, när? Vart ska jag börja?

F: Ja, jag frågar dig när du, när du säger att det gör ont, vad är det som gör ont?
H: Jag vill inte säga.

F: Du vill inte säga.
H: Nej, för jag sagt 150 gånger till polisen.

F: Men det är så här, vid det här tillfället nu om vi säger som jag förklara innan så kommer ju det här förhöret spelas in.
H: Jag vet.

F: Mm, och därför är det så viktigt och höra från dig med dina ord vad det är som har hänt.
H: (tystnad)

F: Jag vill ju veta från dig med dina ord vad det är som har hänt.
H: (tystnad)

F: Berätta det du kan då.
H: Jag har redan gjort det.

F: Inte för mig.
H: Jo.

F: Okej. Att du fick dricka alkohol eller vodka och att du har somnat och att du har vaknat. Att han har tagit bild på dig. Är det någonting mer som hände?
H: (tystnad)

F: Någonting annat har inte du berättat för mig.
H: (tystnad)

F: Nu vet jag inte hur du känner, vi kan träffas en annan dag
H: Ja.

F: och fortsätta prata i så fall.
H: Ja.

F: Är det de du vill?
H: Ja.

F: Mm, kan vi ta en paus först så jag får gå in till dem inne här och höra om det är någonting mer som måste pratas idag?
H: Ja.

F: Mm, vi tar en paus och så går vi in hit och fortsätter om en liten stund.
H: Mm.

F: Mm, vill du sitta kvar eller vill du gå ut till pappa?

PAUS förhöret

F: Då har vi haft en paus, jag har pratat med dem här inne. Är det någonting som du vill berätta för mig idag, eller ska vi ta det och träffas en annan dag nästa vecka?
H: Mm, nästa vecka.

F: Mm, men då gör vi så att då avslutar vi för idag och sen får jag tacka dig så jättemycket för du kom och prata med mig idag.
H: Mm.

F: Och sen fortsätter vi och har lite mer frågor nästa vecka när du får ha smält lite grann och sovit lite grann. Kanske lite piggare.
H: Mm.

F: Mm, känns det okej?
H: Mm.

F: Bra, men då gör vi så att, finns det någonting du vill pra berätta för mig nu innan vi slutar?
H: Nej.

F: Nej, men då gör vi så då, då slutar vi för idag och så träffs vi nästa vecka.
H: Mm.

F: Kanon, då går vi ut till pappa igen då.

Inspelningen avslutad

Polisen

PM

Omständigheter kring barnförhör nr 1

Signerad av

Signerad datum

Enhet	Diarienr
Polisregion Bergslagen, BINR 1 PO Dalarna	5000-K101243-19

Uppgiftslämnare	Datum	Tid
Lehto Nordahl, Ann-Sofie	2019-01-25	14:45

Beslag verkställt	Material för analys
Nej	Nej

Mottaget	Mottaget datum	Tid

Sätt på vilket uppgift lämnats

Upprättad av
Ann-Sofie Lehto Nordahl

Uppgiften avser
Omständigheter kring barnförhör

Uppgift

Ebba kom till Barnahus tillsammans med socialtjänsten och pappa Daniel. Ebba ville inte att förhörsledaren/undertecknad visade lokalerna. Ebba satt tillsammans med pappan och målsägandebiträdet i väntrummet i avvaktan på att förhöret skulle börja. I paus stängdes inspelningen av och Ebba var i väntrummet tillsammans med målsägandebiträdet och pappan. Förhörsledaren pratade inte med Ebba i pausen.

Borlänge som ovan
Ann-Sofie Lehto Nordahl

Polisen

Förhör

Videoförhör nr 2

Signerat av

Signerat datum

Enhet	Diarienr
Polisregion Bergslagen, BINR 1 PO Dalarna	5000-K101243-19

Hörd person			Personnummer
Frid, Ebba			
Den hörde är	ID Styrkt	Ställning till misstänkt - målsägande - vittne	
Målsägande	Nej		
Tolk		Språk	

Brottsmisstanke / Anledning till förhöret		
Barnförhör		
Underrättad om misstanke	Underrättad om rätt till försvarare (best i FUK 12§ iakttagna)	
Försvarare/ombud önskas	Försvarare/ombud närvarande	Godtar den försvarare som rätten förordnar

Förhörsledare	Förhörsdatum	Förhör påbörjat	Förhör avslutat
Anette Zackrisson	2019-02-04	13:09	14:26
Förhörsplats	Typ av förhör	Förhörssätt	
Barnahus i Borlänge	RB 23:6	Videobandsförhör	
Förhörsvittne	Utskrivet av	Ljudbandsförhör	
	HM		

Berättelse

I medhörningsrummet:
Polisen- Helena Dahlbom Korduner
Målsägandebiträde – Charlotte Rudebäck
Försvarare: Richard Andrén (?) och Anders Karls
Socialtjänsten- Köping,
Åklagare- Kristina Modig

I väntrummet: Pappa

Starttid: 13.09
Sluttid: 14.26
Paus 1: 13.38–13.52
Paus 2: 14.10-14.23

VIDEOINSPELAT DIALOGFÖRHÖR

F= Förhörsledare Anette Zackrisson
H= Hörd person Ebba Frid

...= Ohörbart

F: Du här inne var det varmt.
H: Nej.

F: Va, tycker du inte fryser du? Ä, går det bra?

H: Mm.

F: Ja, så där. Du det här, det här rummet har ju du suttit i förra veckan också.
H: Mm.

F: Ja, med Ann-Sofie. Nu berättade jag för dig att, att hon inte var här idag, så du får prata med mig.
H: Ja hon, hon var dryg.

F: Var hon dryg.
H: Ja.

F: På vilket sätt tänker du?
H: Hon sa, sen och sen och sen och sen.

F: Ja, det skulle kunna vara så att jag också är lite så här dryg eftersom, eftersom att det är viktigt att man förstår. Sen vet du, man ska inte behöva gissa sig till vad som har hänt va, och det är därför om det blir så ja, jag förstår fram dit men sen så, så får jag gissa i så fall. Det är väl det vi, det blir inget bra då. Så, så därför frågar man ja, du vet så såsom hon gjorde. Och så är det de där med mikrofonen.
H: Va?

F: Det sitter ju en mikrofon där uppe ser du den där lilla.
H: Jaha.

F: Det är ett jätte, jätte bra system som tar upp ljudet väldigt bra men om man pratar för tyst då kan det ju vara så att det inte går in, och så har vi ju de som sitter i rummet bredvid också och lyssnar.
H: Jaha.

F: Det är viktigt att de också hör. Och är det så att jag tänker att det där kanske låter alltså inte riktigt låter tillräckligt högt då kanske jag antingen repeterar vad du säger eller så frågar jag dig. Ber dig upprepa och det hörde du ju kanske Ann-Sofie sa att det är inte för att du säger fel eller någonting. Om jag ställer frågor och undrar hur du menar du så är det ju bara för att, att jag vill att det ska vara helt säker på att jag uppfattat det rätt. Och sen också att du säger till mig om, om du märker att jag fattar fel, för det kan jag ju faktiskt göra.
H: Mm.

F: Det är inte helt otroligt. Mm, har du några funderingar innan vi börjar?
H: Nej.

F: Är det någonting du vill säga själv innan vi börjar?
H: Vadå?

F: Ja, det skulle vara någonting som kom från dig då som inte jag har någon aning om men det är inget särskilt som du vill börja och säga? Som du har tänkt på.
H: Om de inte får något straff.

F: Vad sa du?
H: Om de inte får något straff.

F: Du funderar över sådana saker.
H: Mm.

F: Straff och lite sådant där då. Men det skulle vi kunna prata om faktiskt efter med, med några eller bara du och jag eller hur vi gör. Du har ju pappa med dig här och så har du målsägarbiträdet och så, mm. Så tänker jag att vi pratar om det här som har med händelsen och göra nu medan vi sitter här. Mm, och jag tänkte så här du, du var ju med om att det var, att ni hade pauser. Jag vet inte om ni hade flera eller en paus förra gången.
H: Jag vill inte, jag vill inte ha en paus jag vill bara blir klar typ.

F: Okej, och det är vad du vill och jag hör vad du säger, det är inte det men jag, jag behöver ha pauser för att jag behöver liksom komma, komma rätt och få rätt frågor och så, så att jag blir färdig.
H: Mm.

F: Så, så det kommer och bli pauser i alla fall, jag tror att det kan vara bra också, att man får liksom andas lite emellan. Vi provar.
H: Mm.

F: Mm, och sen så du får använda ord de ord du vill. Vet du när jag jobbar då, då pratar jag med ungdomar och med barn och det är viktigt att den som man pratar med använder de orden som passar den personen när man ska beskriva någonting. Så får väl jag fråga om jag inte förstår, men det brukar bli bäst om man använder de orden som man är van vid. Är du med?
H: Mm.

F: Förstod du det?
H: Ja.

F: Ja, vad bra, och så för att det inte ska bli väldigt rörigt och hoppigt så här då tänker jag, det bra om man börjar från början liksom från början när vi när vi pratar om det som du och Ann-Sofie pratade om. För du, för det är ju det vi ska prata om idag.
H: Mm.

F: Mm, ehm och då var det ju vad ska jag säga, ja i vilken ände ska man börja, det är ju egentligen innan man träffas då, ja det är ju flera personer som har träffats här. Och innan att man börjar redan där hur var det innan, va vad var det för kontakter som, som togs och så.
H: Mm, på Snap.

F: Om du berättar det. Nu sa du nåt, men jag får nästan gissa vad du sa, vad sa du?
H: På Snap.

F: På Snap ja.
H: Snapchat.

F: Ja, kontakterna togs på Snap, mm och då vet ju inte jag vilka som tog kontakt med vilka eller hur gick det där till, och vad som sas.
H: Och jag vet inte, jag fick Shout Out, alltså när någon annan här i Borlänge bara lägger ut på MS alltså My Story, så alla kan se. Bara adda henne, alltså adda mig och sen addar en massa folk, sen var Richard en av dem som adda.

F: Och vem var det som hade liksom initierat det vet du vad det är för? Det är lite konstigt ord, men vem var det som hade sett till att, att folk skulle adda dig?
H: Ja, det var en tjej som bor här.

F: Nån tjej sa du. Aha, okej det var nån tjej som bodde här som, som sa till att, att de skulle adda dig.
H: Ja.

F: Lä lägga till, ja. Eh, vad var det, vad heter den tjejen då?
H: Ja, det kommer jag inte ihåg. För jag vet inte, det är väl bara någon roundom.

F: Någon roundom.
H: Mm.

F: Ja, okej så va vad blir det då om någon säger till att, att de ska adda dig, hur blev det då?
H: Ja, jättemånga adda.

F: Aha, och bland annat?
H: Richard.

F: Richard, mm. Och hur blir det då, liksom hur ser det ut då på Snap när man blir liksom addad så?
H: Va?

F: Alltså skriver man något eller läggs det bara till en person?
H: Man lägger till bara.

F: Jaha.
H: Man behöver inte skicka nåt eller nåt.

F: Okej, okej mm. Så alla fall så la han till, han addade dig.
H: Ja.

F: Ja, och vad är nästa steg då?
H: Sen började jag typ skrev bara hej bor du i Borlänge så här, skrev typ det till alla fast ingen svarade eller nå förutom Richard, han svara. Han ba, själv sa jag ba typ så. Jag kommer inte ihåg för jag har inte sparat chatten eller någonting.

F: Men ni skrev alla fall.
H: Ja.

F: Mm, och säg det igen nu, jag var lite trög där vad sa du, ha han vad skrev ni emellan er?
H: Jag frågade vart de vart man bodde och sånt.

F: Mhm, du sa någonting
H: Och hur gammal.

F: Ja, och berätta om det då det här med.
H: Då skrev jag 13 och han sa att han var 18.

F: Mm, Richard.
H: Ja.

F: Mm, och så sa du någonting med själv.
H: Va?

F: Jag tyckte du sa någonting med själv, ja det här med boendet.
H: Nej, ...

F: Nä, nä då förstod jag fel. Men ehm, du skriver att du är 13.
H: Mm.

F: Och han att han är 18.
H: Mm.

F: Mm, och var skrivs det någonstans?
H: På Snapchat.

F: På Snap, mm. Och så sa du någonting om att du kommer inte ihåg för att du har inte sparat någonting.
H: Mm, man kan ... kan spara chatten om man ska ha kvar den annars försvinner den.

F: Mm, och för att det ska blir riktigt tydligt då, hur gjorde du då?
H: Jag spara inte.

F: Du sparade inte, okej. Så du har talat om för han hur gammal du är och han har talat om hur gammal han är, och sen då va, hur fortsätter det då?
H: Sen typ skriver han till mig om, eller han ville typ köpa tjänster (tystnar) och sen så skrev jag inte med han på för gick jag ba och så skrev jag inte med han på jättelänge och så glömde jag bort vem han var liksom för jag har jättemånga på min gamla Snap. Så jag ... för jag hade inte sparat chatten så visste inte vem, vem att det var han typ. Och så typ skulle ju Oskar rymma till mig då.

F: Till dig sa du så?
H: Ja, han var tjatig han fick ta tåget.

F: Mm.
H: Och sen typ skriver jag så här ba, men vart ska vi ta vägen sen då så här. Han bara men jag vet inte, ja du har väl nån på Snap och så bara kom det så här så ba, Richard, han har väl så här egen lägenhet. Så tänkte jag ba, ja där kan ju våran sovplats vara. Sen börja jag ba skriva till han och sen kom, gick jag till tåg nej, ja sen gick jag till Kupolen för jag fick vara ute, och sen kom ja för jag kom inte hem och sen typ en tjugo minuter senare när jag typ, när jag skulle vart hemma då så kom han jag bodde hos då och sen soc LVU sak typ eller ... och ba jagade mig. Jag ba sprang ifrån sen, ja sprang jag till Ikea och då jagade han mig efter sen hoppade jag in nåns bil och sa så här skjutsa mig till tågstationen, så fick jag skjuts dit. Sen gick jag längst bort och så satt jag och vänta på Oskar. Sen skrev jag till typ Ki nej, Richard och ba kom och hämta oss. Han ba, snart jag jobbar. Sen gick vi runt på stan. Sen å fick vi gratis pommes på nån pizzeria och sen typ efter det så kom de och hämta oss med deras bil, och då körde de först, nej. Vi körde hem till dem eller de körde vi satt bak i den där skuffgrejen. Då gick vi in och sen visade de runt lägenheten så här köket och det. Sprit överallt var det och tel en massa telefoner det var jättekonstiga saker bara. Sen skulle vi, sen gick vi fram till hallen så visa han så här, först tog han upp så här en fejkpistol typ och visa bara den här för sen la han tillbaks den. Så tog han upp ett knogjärn och visade den sen typ en batong. Sen tog han upp den här riktiga pistolen och visade att det var skott och allting så här. Fick Oskar känna på den, att den var tung och riktig. Sen la han tillbaks den, från ingenstans skulle vi typ åka och köpa Red Bull och Sprite på Hemköp. Sen åkte vi tillbaks, nej just det, innan vi åkte tillbaks gick vi ut där utgången och så kom det två tjejer som pratade med Kim och sen de var så här, gav mig och Oskar blickar. Sen gick vi och åkte hem till dem igen. Sen kom vi in där så gick Oskar och jag och satte oss i soffan och Kim och Richard satte sig också i soffan och sen så (suck) frågade Oskar ba, har ni nåt och dricka. De ba ja, så gick de och hämta så här glas, gick och blanda i köket vi såg inte vad de blandade med de blanda, de

sa att de hade vodka med typ Sprite och Red Bull eller nåt sånt. Sen drack vi det. Och Oskar han så här efter några glas så ställde han sig upp och ba, snurra runt med nån lampa för han var helt borta typ. Sen ramlade han ihop på golvet och spydde och typ somna, och sen så satt jag kvar i soffan för jag hade druckit jättemycket så jag kunde inte ens gå. Och så kom Kim och satts sig på den sidan och Richard satt på den sidan, ja i soffan. Sen började de så här hångla med mig fram och tillbaks. Jag kunde inte göra någonting ... för jag var så helt borta så jag bara hängde med typ. Sen från ingenstans fick jag något ryck och skulle, för Oskar hade var nu hade typ krälat till toaletten och skulle spy igen sen somnade han där. Sen skulle jag springa och kolla att han lever, för det var det enda jag tänkte på typ att Oskar måste leva. Så skulle jag springa dit men det gick inte så bra för jag ramlade ihop, sen kröp jag dit istället och slog till Oskar och han vaknade inte. Då gick jag, skulle jag gå tillbaks men jag kunde inte gå så då kom Richard och så här skulle hjälpa mig gå, bara höll under armarna så här. Och sen, sen, sen soffan jag ville sitta i soffan men han bara nej sängen, jag ba jo soffan. Sen satt de mig i sängen alla fall så låg jag där, sen hämtade de en cider, öppnad cider, som jag så drack upp den, ja och sen så typ somnade jag på so nej sängen. Sen vaknade jag och då var mina klä alla mina kläder borta, och så bara låg de så här på längst ner i kanten på sängen och några kläder hade ramlat ner. Och då, vart var jag någonstans?

F: Några kläder hade ramlat ner.
H: Ja, sen så ja somnade jag igen för jag var helt borta och då somnade jag igen och sen vaknade jag, då var Kim så här naken bredvid mig och sen Richard var på andra sidan, men han låg bara där. Och sen, sen typ vart jag helt borta sen, och sen var Kim på mig typ.

F: Hur på dig, nu när du liksom ändå berättar allt så?
H: Eh, naken, alltså i.

F: Ännu mer precist som, som jag så jag förstår annars måste jag gissa lite.
H: ...

F: Och när du inte säger precist hur det var. Kommer du ihåg det där jag sa om orden, att du använder de ord som du är van vid och använda. Richard vart var han någonstans sa du?
H: Bredvid mig.

F: Beskriv det då hur du liksom ser han, vad gör han?
H: Han ligger bara utan tröja.

F: Utan tröja, och resten av kroppen då?
H: Ja, han har ju kläder på så här byxor och strumpor.

F: Okej, så han ligger bredvid.
H: Mm.

F: Och så sa du att Kim var ovanpå dig.
H: Ja.

F: Och hur såg det ut med kläder för hans del då?
H: Inga kläder.

F: Inga kläder, mm och sa du han var på dig och så sa du att han var i.
H: Ja.

F: Och utveckla det så att det blir tydligt vad du, vad du beskriver för mig. (tystnad) För hur ligger du då? Och nu sa jag ligger, och det behöver det ju inte vara så ens en gång. Ser du att

man, man liksom.
H: Jamen, jag ligger typ på rygg.

F: Du ligger på rygga, ja. När man föreställer sig att det kan vara så, så det kan ju vara helt fel. Men du ligger på rygg.
H: Ja.

F: Och hur är det med dina kläder då?
H: Inga.

F: Inga kläder.
H: Mm.

F: Och Kim han är?
H: Va?

F: Ja, vad sa du Ki att Kim var över alltså på vilket sätt är han på dig? (tystnad) Jag tänker sitter han eller ligger han eller?
H: Typ. (Tystnad)

F: Är han still eller rör han sig eller? (tystnad) Hu hur, alltså hur medveten är du, hur vaken är du då när?
H: Ja, inte vaken alls typ, ... helt borta.

F: Ja, fö för som jag förstår det så har du liksom sovit när du hade druckit den där ciderna.
H: Jamen jag har druckit jättemå mycket då jag somna.

F: Ja.
H: Hela tiden så vaknade jag då.

F: För visst var det så att de kom med en cider så fick du dricka den.
H: Jamen, jag blev inte full på en cider, jag drack massa innan också.

F: Precis, men jag tänker bara så här steg för steg och förstod jag rätt som att du liksom somnade efter att du hade druckit den cidern där på sängen.
H: Ja, mm.

F: Och sen vaknade du.
H: Ja.

F: Och det du ser då vilken sidan ligger Richard på då?
H: Vänster.

F: Han ligger på vänster sida.
H: Mm.

F: Mm, och så ser du att han inte har någonting på överkroppen.
H: Ja.

F: Ja, du beskriver allt det här med kläder och så där så att, så det är du medveten om, om man säger så då.
H: Mm.

F: Och att Kim ligger l eh, är på sa du, just det. Jag ska inte använda andra ord än vad du har

sagt.
H: Mm.

F: Det är därför det är så viktigt att jag får de orden från dig, förstår du hur jag menar? Så det inte blir liksom fel feluppfattat. Och var är han i dig och med vad? Beskriv det med dina ord. (tystnad) Fö hur tänker du liksom när jag säger så, att jag vill att du beskriver det hu hur, hur tänker du då? Hur känns det? (tystnad) Hur känner du då där då, om du beskriver hur du känner då om det är lättare.
H: Vadå?

F: Hur det kändes då i den där situationen?
H: Ont.

F: Ont,
H: Mm.

Det är det du känner.
H: Mm.

F: Och hur mådde du när du vakna till där? Hur var liksom effekten av alkoholen då?
H: Ja, jättemycket.

F: Mm, och hur mådde du då när det var när du säger jättemycket, man kan
H: Ja, det är ju jag kunde inte gå eller någonting.

F: Nej, men du då lär jag fråga, var det någonting som du försökte då liksom, du sa du kunde inte gå, var det något du försökte göra eller?
H: Men det var de gångerna jag skulle i soffan när jag skulle springa och kolla om Oskar då.

F: Aha.
H: Då märkte jag ju att jag inte kunde gå.

F: Och det var ju det du berättade innan.
H: Mm.

F: Och när du vaknar i sängen då hur känns det i kroppen liksom?
H: Jag orkade inte göra någonting.

F: Nej, och så sa du att det, att det gjorde ont. Och vi, det kommer vi också komma till, jag tänker hu, för när han är på dig, Richard är på dig hur är, hur är det med hans armar och händer?
H: Nej, Kim är på mig.

F: Kim, förlåt. Bra att du säger till. Eh, är det mens med hans armar, händer?
H: Ja har ju (tystnar)

F: Alltså vart är de? Det kan ju gå till på så många olika sätt vet du?
H: Mm. Jag kommer inte, mm.

F: Kommer inte?
H: Ingenting.

F: Fast det kan ju vara så att man kan liksom, man kommer ihåg vissa delar.
H: Ja.

F: Och det, och det är väl de delarna som, ma det är inte säkert att man har klart för sig precis så här från början till slut som att man tittar på en film liksom att man vet precis vad men, men det som är bra och det som jag frågar dig efter det är vad du, vad du minns och vad du ja vad du ja såg. Var han på dig, var han liksom, var han platt på dig eller satt på dig? Förstår du hur jag menar, hur hans kropp var. (tystnad) Om vi, om vi går till den där cidern då hur, som jag förstod så var det någon som hämtade en cider.
H: Ja.

F: Vem var det då?
H: Richard.

F: Ja, och kom med den vad jag förstod det som. Alltså kom med den till dig.
H: Ja.

F: Hur gick det till då när du, när du sen drack den?
H: Ja, han så här hällde.

F: Han hällde.
H: Ja, han höll i och så här vicka i.

F: Okej, alltså han höll i den, eller vad sa du?
H: Ja.

F: Han höll i cidern.
H: Ja.

F: Okej, hur var det med dig då, var det liksom, vad gjorde du då?
H: Nej, jag satt bara upp å, å klunka i.

F: Ja, menar du att du, att du bara satt där.
H: Ja.

F: Och han höll i flaskan.
H: Mm.

F: Beskrev du ju.
H: Burken eller.

F: Det var en burk.
H: Ja, alltså en sån här typ som colaburk fast cider.

F: Yes, okej så han håller i den och sen så häller han. Men hur är det med liksom, du satt upp.
H: Ja.

F: Hur får han i den där cidern då på dig?
H: Men han häller ju.

F: Ja.
H: Sa jag ju.

F: Jamen, om man sitter så här då liksom lite svårt och hälla in i mun.
H: Men jag sitter ju så här.

F: Ja, du satt så bakåt. Jamen vad bra, då visar du. Satt du så, så här?
H: Ja.

F: Ja, okej och han hällde och du drack.
H: Ja.

F: Mm, hur mycket var det av den då?
H: Jag vet inte.

F: Du minns i alla fall att det var,
H: Mm.

F: att du drack av den, mm. Dricker du något mer då?
H: Vet inte.

F: Dä där i sovrummet liksom?
H: Mm, jag vet inte.

F: Du vet inte det. Men innan då, då pratade du om att de gjorde i ordning liksom någon slags blandning var det, beskrev du.
H: Mm.

F: Mm, och hu hur många glas av det var det då ...?
H: Fyra.

F: Fyra glas.
H: Stora glas.

F: Mhm, okej, mm. Du, jag funderar på en sak, nu har vi ju pratat om kontakterna innan och så här, och sen så även när ni kom dit och så.
H: Mm.

F: Och jag t jag tänker mig att det är väldigt bra och ha en paus så man får liksom andas lite och ta nya tag och sen fortsätta och prata igenom så att man blir färdig. Så jag föreslår det, ska vi prova det alla fall få se
H: ...

F: hur det känns.
H: Mm.

F: Ska vi göra det?
H: Mm.

F: Då kan ju dricka något eller så där, eller gå på toa eller nåt. Ska vi ta en kort paus.
H: Ja.

F: Mm, då gör vi det. Vi har inget bråttom, vi har ingen brådska.

PAUS i förhöret

F: Nu fick du ingenting med dig in, går det bra ändå?
H: Ja.

F: Mm, är det någonting som du funderat på under pausen som du vill säga?

H: Nej.

F: Inget? Mm, vi var ju inne på vad som hände där inne i sovrummet.
H: Jag tänker inte säga detaljer.

F: Du tänker inte säga detaljer. Du har ju berättat om några detaljer nu.
H: Va?

F: Du har ju berättat vad som hände lite grann alla fall med några ord, och det var ju där jag ville att du skulle fortsätta berätta, vad hände där? (tystnad) När du sa jag vill inte berätta detaljer, eller jag tänker inte berätta detaljer, hur mena du då?
H: De kommer ändå inte få något straff.

F: De kommer ändå inte få något straff, mm du sa så där i pausen också att du tä att tänker så. Det är ju väldigt viktigt att man liksom får en berättelse från, från dig då som har varit där så man förstår vad det var som hände för att det ska bli så att det ska leda till ett straff i slutändan. Så det är ju därför det är viktigt att du berättar vad det är som har hänt. Men du, jag har en fråga om det där som du sa om ålder i början.
H: Mm.

F: När ni pratade om,
H: Ja.

F: eller skrev om ålder och så. Det kanske är en jättedum fråga men jag tänker när man skriver där på Snap
H: Mm.

F: till varandra.
H: Mm.

F: Är det andra som ser det då?
H: Nej.

F: Nähe, för vilka var det som liksom som skrev de här sakerna om ålder?
H: Ja, jag och Richard.

F: Det var du och Richard, och det var ingen annan som såg det?
H: Nej.

F: Mm, och sen så sa du ju också någonting om det här med och sova, och då skulle Oskar komma.
H: Va?

F: Vart ni skulle sova någonstans.
H: Ja.

F: Vart ni skulle ta vägen.
H: Ja.

F: Prata du om.
H: Ja.

F: Mm, och hur tänkte ni vad gällde det då var ni skulle liksom göra när Oskar kom? (tystnad) När Oskar var på väg upp till dig vad skulle hända då? (tystnad) Ebba, hur tänker du

nu när du inte pratar med mig? För det är frågor som jag behöver ha svar på det är därför jag ställer dem till dig.
H: De kommer ändå inte få något straff.

F: Är det så du tänker.
H: Ja.

F: Var det svaret på det att de inte kommer få något straff?
H: Ja.

F: Ja, det är ju det är ju så att man, man gör ju olika saker och man håller ju förhör med den som har varit utsatt för brottet som jag sa nyss och så och så gör man många andra saker också som leder till att en person eller personer får straff, och då är det en viktig del i det att man får reda på vad som hänt. Det är därför jag ställer frågor till dig det hänger liksom ihop om de ska bli något straff för någon så är det ju viktigt. Och det, det är ju alla frågorna som jag ställer också. Men du om vi hoppar till en annan sak då när du vaknade där.
H: När?

F: Ja, liksom dagen efter eller när du vakna.
H: Ja.

F: Dagen efter säger vi då.
H: Mm.

F: Mm, hur var det då, va hä?
H: Ja, de gick de var uppe och städade överallt.

F: Mm.
H: Sen mina trosor jag hade byxorna på mig så var trosorna här inlagda där.

F: Ja, nu visar du på nere på.
H: Så min bh lämnade jag kvar där.

F: Du lämna bh:n.
H: Ja.

F: Vart var den någonstans då bh:n?
H: Ja, på golvet.

F: Var på golvet, alltså i vilket rum?
H: Mm, tv-rummet.

F: I tv-rummet. Och dina trosor, vad sa du de var nerstoppade hur?
H: Ja, i byxbenet.

F: I Byxbenet, okej mm. Berätta från det du vakna i sängen.
H: Ja, då var jag och Oskar sen ska vi få, så fick vi skjuts till tågstationen. Sen gick ... sen gick vi till tågstationen eller vi gick till Kupolen sen gick vi till tågstationen då kom polisen.

F: Okej, men om, om innan ni lämnar lägenheten.
H: Ja.

F: Alltså var vaknar du någonstans och?
H: I sängen, Oskar låg på soffan.

F: Okej. I sängen, var du själv i sängen?
H: Ja.

F: Beskriv därifrån.
H: Men Richard och Kim var uppe och städade hela lägenheten.

F: Ja, och var var de och vad gjorde de?
H: De sprang runt och spraya, ha på spray och torkade.

F: Sprayde och torkade.
H: Hade plasthandskar på sig.

F: Okej, berätta mer va vad det var liksom som, vad du såg för någonting, vad du gjorde för iakttagelser.
H: Ja, sen gick vi där så fick vi skjuts därifrån.

F: Mm. Men på morgonen där hände det, hände det andra saker liksom?
H: Nej.

F: Från sängen,
H: Mm.

F: när du vaknar, vilken säng vaknar du i sa du?
H: Va?

F: Vilken säng vaknade du i?
H: Ja, den jag låg i samma kväll.

F: Okej, mm. Och från det då när du vaknade.
H: Då gick jag upp och sen väckte jag Oskar sen fick vi skjuts.

F: Jaha, du gick upp.
H: Ja.

F: Mm, och då beskrev du att det här med, ja trosorna och bh:n och så.
H: Ja.

F: Mm, och du väckte Oskar. Va vad hände efter att du hade väckt honom?
H: Ja, vi fick skjuts därifrån.

F: Mm, och vem var det som skjutsade då?
H: Richard och Kim.

F: Okej, och så pratade du om Kupolen också.
H: Ja.

F: Mm, och kontakter efteråt då, hur har det sett ut med kontakter efteråt med.
H: Nej.

F: Vad sa du?
H: Ingenting.

F: Ingenting.

H: Jag har inte skrivit med han.

F: Du har inte skrivit med.
H: Nej.

F: Me med dem alltså, Kim och Richard frågar jag efter nu.
H: Nej.

F: Har ni haft kontakt på något annat sätt?
H: Nej.

F: Och Oskar då?
H: Vadå?

F: Har du haft kontakt med Oskar?
H: Ja.

F: På vilket sätt då?
H: Ja, jag har vart med han hela helgen. Den här helgen.

F: Den här helgen, okej. Och hur var det direkt efter då den där händelsen?
H: Jobbigt.

F: Alltså kontakten mellan dig och Oskar?
H: Ja, bra.

F: Mm, hur hade ni kontakt då?
H: På telefon.

F: Och det finns ju olika sätt och ha kontakt på telefonen.
H: Ja, på telefon på Snapchat, överallt.

F: Okej. Du är det någonting du har sparat i din telefon?
H: Nej. Polisen har redan kolla igenom telefonen.

F: Mm, du har inte sparat någonting.
H: Nej.

F: Mm, hur mådde du när du vaknade?
H: Ja, bakis.

F: Var du bakis.
H: Ont i huvudet.

F: Mm, du sa ja ont i huvudet, mm. Mm, och du sa ju, tidigare så berättade du att du hade ont också i den där situationen som vi prata om.
H: Mm.

F: Vart var det du hade ont då?
H: Ja, där nere.

F: Och där nere är? (tystnad) Hur länge gjorde det ont?
H: Ja, en dag efter.

F: En dag efter, mm. Mm, och som sagt så, så beskrev jag att det är viktigt att du att du berättar så man förstår det där också när du berättade du sa ju att, att Kim ja det som du berättade om, så det är viktigt och veta vad det var han gjorde i den situationen. Om man säger så här då, vad slutade det med då?
H: Vadå?

F: Ja, det här som, som vi är inne på nu då som.
H: Ja, att vi fick, polisen såg oss.

F: Nä, jag tänker mer där i den situationen. Jag frågar dig frågor om vad som hände där och du
H: Jag vet inte, jag somnade ju hela tiden.

F: Okej, men vad är det sista du kommer ihåg då?
H: Det att han, Richard stod och tog kort på mig.

F: Ja, och hur stod han då?
H: Ja, på knä typ.

F: Han stod på knä.
H: I sängen.

F: I sängen, okej och tog kort på dig.
H: Ja.

F: Mm, vad hade han och tog kort med?
H: Sin telefon.

F: Mm, och hur var han klädd då?
H: Kommer inte ihåg,

F: Mm, och vad är din minnesbild om vad som hände innan det då han tog kort? (tystnad) Och när han tog kort var befann du dig då?
H: I sängen.

F: I sängen. Berätta mer om det då, när du var i s hu hur du var i sängen alltså.
H: Jag låg.

F: Du låg ner, mm. Hur var det med kläder?
H: Ja, inga kläder.

F: Inga kläder, nej. Och Kim då?
H: Han låg på andra sidan, höger sida.

F: På högersidan, mm. Beskriv han då?
H: Var naken.

F: Var han naken.
H: Mm.

F: Mm, gjorde Kim något?
H: Jag vet inte.

F: Du då, gjorde du något?
H: Nej.

F: Och anledningen till att du inte gjorde något vad, vad är det?
H: Ja, hur skulle jag?

F: Hur kände du dig då?
H: Jag ville dö.

F: Förklara det. (tystnad) Vad var det som gjorde att du tänkte så? (tystnad) Men du sa att du hade ont där nere, beskriv det och vad var det som gjorde att du hade ont? (tystnad) Vad var det som hände? (tystnad) Du har ju berättat för några vad som har hänt.
H: Ja.

F: Vilka har du berättat för?
H: Pappa.

F: Pappa, är det någon mer som du har berättat för?
H: Ja, Oskar.

F: Oskar, är det någon mer än dem? (tystnad) Ibland kan man ju, är det de som har skrivit ner vad de har varit med om.
H: Va?

F: Ibland kan det var de som har skrivit ner det de har varit med om, är det någonting som du har gjort?
H: Nej.

F: Du har inte skrivit ner.
H: Varför ska jag sitta och skriva ner?

F: Ja, ibland kan det vara så att man gör det, man kan skriva dagbok eller. Ibland kan det få någon och känna att, att man mår bättre om man får skriva ner det man har varit med om. Det kan vara svårt och prata om det. Men du har ingen dagbok som du skriver i?
H: Nej.

F: Nej. Mm, jag tror vi tar en till paus.
H: Mm.

F: Är det okej?
H: Ja.

F: Mm, om inte du vill säga någonting innan pausen.
H: Nej.

F: Då gör vi så.

PAUS i förhöret

F: Så då var det en paus igen. Vad har du funderat på under pausen?
H: Ingenting.

F: Ingenting, nej. Och det har ju, du har ju berättat innan här att du, att du berättade för din pappa och för Oskar vad som hänt, vad som hände där. Och vad är det du har berättat för dem?
H: Jag tänker inte gå in på detaljer.

F: Du tänker inte gå in
H: Jag klarar inte av det.

F: Okej. Kan du beskriva
H: Nej.

F: alltså vad du inte ka att du inte klarar av det, kan du förklara det för mig?
H: Ja, för jag vill ... Nej, jag vill inte komma ihåg, jag vill inte, nej.

F: Mm, nu har du ju beskrivit lite hur, hur du eh, eller vad som gör att du inte vill prata om detaljer.
H: Mm.

F: Men du Ebba, vad är det som gör att du inte vill komma ihåg liksom? Beskriv det så jag förstår. (tystnad) Vad är det som gör att du inte vill komma ihåg? (tystnad) För du har ju berättat för mig och för andra en hel del av det som har hänt, och det som jag skulle vilja det är ju att du fortsätter och berätta.
H: Jag tänker inte.

F: Okej, mm. Mm, om det skulle vara så att vi behöver prata med dig igen.
H: Ja.

F: Om det skulle vara så, tycker du att det skulle vara okej om du har fått fundera lite på det här då, kanske gått och pratat med nån om hur det känns och så? Kan det ju bli så att vi har en möjlighet och prata igen.
H: Hm.

F: Du får fundera på det. Mm, okej men då gör vi så här att då får de trycka på stopp där ute, att vi är färdiga.
H: Mm.

F: Vad ska ni göra nu då?
H: Ja, åka hem.

F: Åka ända till?
H: Kolsva.

F: Kolsva, mm det tar sin lilla tid. Tack för att du kom hit Ebba, hela vägen.

Inspelningen avslutad.

Polisen

PM

Omständigheter kring barnförhör nr 2 19-02-04

Signerad av

Signerad datum

Enhet	Diarienr
Polisregion Bergslagen, BINR 1 PO Dalarna	5000-K101243-19

Uppgiftslämnare	Datum	Tid
Zackrisson, Anette	2019-02-11	15:47

Beslag verkställt	Material för analys
Nej	Nej

Mottaget	Mottaget datum	Tid

Sätt på vilket uppgift lämnats

Upprättad av
Anette Zackrisson

Uppgiften avser
Omständigheter barnförhör

Uppgift

Ebba kom till Barnahus tillsammans med sin pappa. I väntrummet välkomnades Ebba av förhörsledaren.

Målsägandebiträdet pratade med Ebba innan, efter förhöret och i pauserna.

I pauserna gick Ebba med målsägandebiträdet till väntrum mitt emot videorummet, pappan var kvar i väntrummet.

Förhörsledaren pratade med Ebba i pauserna enligt nedan.

I sista pausen sa Ebba till förhörsledaren att hon inte tänkte berätta några detaljer om händelsen.

Ingen pratade med Ebba om detaljer kring händelsen före, efter eller i pauserna, enbart om att det var viktigt för ärendets utgång att hon berättade om vad hon varit med om för förhörsledaren.

Polisen

Förhör

Videoförhör nr 3

Signerat av

Signerat datum

Enhet	Diarienr
Polisregion Bergslagen, BINR 1 PO Dalarna	5000-K101243-19

Hörd person			Personnummer
Frid, Ebba			
Den hörde är	ID Styrkt	Ställning till misstänkt - målsägande - vittne	
Målsägande	Nej		
Tolk		Språk	

Brottsmisstanke / Anledning till förhöret		
Barnförhör		
Underrättad om misstanke	Underrättad om rätt till försvarare (best i FUK 12§ iakttagna)	
Försvarare/ombud önskas	Försvarare/ombud närvarande	Godtar den försvarare som rätten förordnar

Förhörsledare	Förhörsdatum	Förhör påbörjat	Förhör avslutat
Anette Zackrisson	2019-02-11	13:06	14:23
Förhörsplats	Typ av förhör	Förhörssätt	
Barnahus i Borlänge	RB 23:6	Videobandsförhör	
Förhörsvittne	Utskrivet av	Ljudbandsförhör	
	HM		

Berättelse

I medhörningsrummet:
Polisen- Ann-Sofie Lehto Nordahl
Målsägandebiträde- Charlotte Rudebeck
Socialtjänsten- Elin Forsman, Therese Wikman Nyrén, Niklas Fransson
Åklagare- Kristina Modig
Försvarare- Anders Karls
Försvarare – Filip Lardou

I väntrummet: Pappa

Starttid: 13.06
Sluttid: 14.23
Paus: 13.21-13.43

VIDEOINSPELAT DIALOGFÖRHÖR

F= Förhörsledare Anette Zackrisson
H= Hörd person Ebba Frid

... = Ohörbart

F: Så där, det är väl tur att vi får sitta här själva du och jag alla fall.
H: Mm.

F: Hur länge sen är det vi pratades vid sist, har du koll? Det är måndag idag det var väl förra måndagen, eller hur visst var det?

H: Ja.

F: Ja, har det hänt något som du vill berätta om sen dess?
H: Nn

F: Inte, är det något som du har funderat på då som du vill säga på en gång till mig?
H: Nej.

F: Inte. Mm, hur tycker du att det känns och va sitta här nu då?
H: Jag vill inte vara här.

F: Du vill inte vara här.
H: Nej.

F: Vad är anledningen till att du inte vill?
H: För att jag vill inte prata om det.

F: Vad sa du?
H: Jag vill inte prata om det.

F: Du vill inte prata om det, och vad är det då som du inte vill prata om? För det kan, för mig kan ju det vara jättemånga saker om inte du beskriver hur du menar.
H: Om att jag är här för.

F: Ja, och vad är du här för då? Fast jag tänker, hur uppfattar du det vad du är här för och prata om? Det är något som har hänt. För att jag ska förstå alltså vad det är som gör att du inte vill prata så tycker jag kanske att du, det skulle vara jättebra om du förklarade det för mig. Hu hur du tänker och känner det blir svårt annars.
H: Ja, jag vill inte vara här.

F: Nej, du vill inte vara här men det hörde jag, så det är jag med på. Men jag förstår inte riktigt varför du inte vill vara här, och det tänker jag att det är bra om du förklarar det. Varför vill du inte vara här? Det tror jag att du kan förklara Ebba.
H: Nej.

F: Försök, hur tänker du?
H: Jag kommer bara att få ångestattacker tror jag.

F: Tänker du så?
H: Mm.

F: Är det någonting som du brukar ha?
H: Senaste tiden.

F: Ja, sen?
H: Händelsen.

F: Har du haft ångestattacker då?
H: Ja, mardrömmar hela tiden.

F: Mm, men beskriv det då.
H: Va?

F: Jamen, va mardrömmar vad drömmer du?

H: Ja, jag dör eller jag blir mördad typ i varje dröm.

F: Mm.
H: Och skjuten.

F: Mhm, hur tror du liksom att det kommer sig av då att du drömmer så?
H: Vet inte.

F: Jag tänker att du blir skjuten och att du blir dödad och.
H: Jamen, typ ångest.

F: Mm, men du har du fått någon hjälp? Har du berättat det.
H: Jag vill inte ha, eller jag typ eh, men in när jag känner att jag kommer få ångestattack då brukar jag gå ut

F: Mm.
H: och gå.

F: Ja du menar ut, ut.
H: Ja.

F: Ut, mm hur blir det då?
H: Eh.

F: Alltså jag menar när du går ut hur blir det då för dig?
H: Eh, jag vet eh, jag vet inte typ.

F: För när du är inne så får du en ångestattack uppfattar jag det som då, och sen går du ut. Men vad är det du får ångestattack av då?
H: Jag vet inte, jag får.

F: Du får bara det, mm.
H: Ö, det är typ när jag inte har någonting och göra så här, känner mig typ ensam då får jag det.

F: Mm, har du berättat det då för någon?
H: Ja.

F: Att, att du får det alltså?
H: Ja.

F: Har du fått någon, någon hjälp i det?
H: Nej.

F: Och det är ju jättebra om du får det så klart om du känner så, så är det ju. Det kan ju vara så att om man berättar vad man har varit med om så kan det vara så att sådana saker är liksom förlösande att det gör att man mår bättre så att man inte liksom kapslar in det som man varit med om.
H: Hm.

F: Och särskilt om man, man berättar eh, och går igenom det som har varit som man varit med om. Det är många som också känner sig lättade efter att ha berättat. Hur tänker du om det?
H: Vet inte.

F: För det som vi har pratat om innan, det som jag har bett dig och berätta om det är ju vad det var som hände i sovrummet där, och att sätta ord på sådana saker som händer kan få en och må bättre. Förstår du hur jag menar?
H: Hm.

F: Men hur tänker du? Du ruskar på huvudet, hur tänker du då? Prata istället slipper jag gissa.
H: Jag vet inte.

F: Du vet inte. Men jag tänker försök och börja och berätta för mig så kan du ju känna hur det känns, förstår du hur jag tänker? Att du liksom börjar från där vi avslutade och sen så provar du och liksom andas och prata. Förstår du hur jag tänker, vad jag menar?
H: Nej.

F: Jamen, om du berättar från det att ni kom in till sovrummet och vad det var som hände där, om du börjar i början och berätta så känner ju du hur, hur du känner när du berättar, om du börjar på och berätta.
H: Vart ska jag börja?

F: Jag tycker att du kan börja när ni kom in i sovrummet, det är ju det bästa. För du har ju berättat jätte jättebra och mycket detaljer till och börja med och sen behöver jag att du berättar vad som hände där inne mellan dig och de här två personerna och sen har du ju berättat vad som händer efter. Men det är liksom som att det fattas en del där. För var hamnar du när ni kom in i sovrummet?
H: Sängen.

F: Precis, och de?
H: Sängen.

F: Mm, och vad hände då i sängen? Sen är jag van och prata om sånt, sånt här också och jag är van och höra liksom alla ord användas, alla möjliga ord användas och de som passar en själv, det har du hört redan att vi har sagt här, eller hur?
H: Mm.

F: Att man använder de ord som man tycker liksom känns bra för en, och för mig är inte det några konstigheter alls. Det är tvärtom bättre att man säger det som man själv brukar säga saker. Förstår du?
H: Mm.

F: Så när ni är där i sängen då, vilka är det som är i sängen?
H: Richard och Kim.

F: Richard och Kim, och du då som jag förstår det.
H: Mm.

F: Ja, och vad börjar det med då? Alltså vem, vem gör något om vi säger så då, eller är det fler som gör något kanske? Prova och berätta få se hur det känns. Du kan dela upp det lite att du berättar liksom det första som händer. Vad tänker du?
H: Jag klarar inte vara här.

F: Mm, men så kan det ju också kännas. Vad tänker du om det som jag sagt då, att det kan vara bra och berätta, vad tänker du om det?
H: Hm, jag vet inte.

F: Vad tänker du om att försöka och börja berätta och se hur det känns.
H: Hm.

F: Hur menar du då när du ruskar på huvudet.
H: Vågar inte sälj säga detalj.

F: Du vill inte säga detaljer.
H: Mm.

F: Mm, men du har ju berättat detaljer tidigare.
H: Inte sådana detaljer.

F: För du sa ju nå, du sa ju att det var någon som var över och på dig. Jag vet inte om det var exakt de orden du använde.
H: Ja.

F: Du sa det, vem var det?
H: Kim.

H: Och vad var det han gjorde?
H: Mmm.

F: Ska du försöka och berätta? Nu ruskar du på huvudet, det kanske inte känns så jobbigt om du väl försöker, då har du ju alla fall försökt det. Hur känner du nu då?
H: Att jag inte vill vara här.

F: Mm. Vet du hur jag känner?
H: Nn

F: Att vi kan ta en paus. Vi börjar med en paus.
H: Jaha.

F: Mm, och det vet ju du vad det är?
H: Ja.

F: Då går du in och väntar där.

PAUS i förhöret

F: Tycker inte du det är varmt?
H: Nej.

F: Var det varmare hemma sa pappa eller?
H: Nej.

F: Va?H: Nej.

F: Är det kallt hemma?
H: Jag kände inte typ.

F: Känner du inte, vad känner du då? Vad tänker du?
H: Ja, ingenting.

F: Du har ju berättat för pappa, eller hur?
H: Han ställde ledande fråga fick svar om det var så eller inte.

F: Okej, vad var det för ledande frågor om du skulle berätta det utifrån hans första fråga? Vad var det du sa till han då?
H: Ingenting.

F: Du sa att du berättade för han när han frå ställde frågor till dig. Vad var det han fick veta?
H: Ja, allt.

F: Allt, sa du så?
H: Ja.

F: Mm, och vad är allt. Men du har ju berättat för mig att Kim var i.
H: Ja.

F: Det har du sagt.
H: Richard också.

F: Richard med, mm. Såsom jag förstod det var de det som hände först det var att Kim.
H: Ja.

F: Och vad var det Kim gjorde då först? Fast det var ju det du, det var ju det du berättade men eh, sen har liksom du berättade du var ju inne på det och började berätta om det. Och det du behöver göra nu det är och fortsätta berätta om det. Kim var i dig.
H: Ja.

F: För du vet det är inget konstigt för mig och berätta eller och prata om det. Men när du säger i då behöver jag ändå, ändå veta hur. Kommer du ihåg att jag frågade dig förut hur ni, hur ni liksom var i sängen med kropparna.
H: Mm.

F: Var han var, var du var och så. Hur var det med det?
H: Va?

F: Beskriv det.
H: De håller på.

F: Ja, just det, det sa du också, på. Hur menar du då, på? Ovanpå?
H: Ja.

F: Ja. Men vet du det är så här jag kan inte ställ jag kan inte göra som din pappa gjorde och ställa de frågorna, utan det behöver komma från dig då från härifrån och sen så att du berättar liksom steg för steg. Men om du börjar med och berätta vad det var Kim gjorde, vad han har gjort, med dina ord. Och nu sa du att Richard också hade gjort något.
H: Ja.

F: Vad gjorde han då? Eh, var det något annat där som hände än det här som du beskriver som att, att Kim och Richard var i dig var det något annan utöver det?
H: Vadå?

F: Ja, något annat som hände mer än det du beskrev nu? Någon annan handling förstår du vad jag menar då? Är det svårt och förstå?
H: Ja.

F: Me men i vilken ordning, hur gick det till?
H: Kim först sen Richard.

F: Okej, mm. Och du berättade ju att Kim var ovanpå och hu hur var det med Richard då?
H: Andra sidan.

F: Andra sidan? Då måste jag be dig förklara för det förstår inte jag så bra, hur menar du?
H: Han på vänster sida sen.

F: Richard? Var Richard på vänster sida?
H: Ja.

F: Och Kim då?
H: Höger.

F: På höger, och du?
H: Mitten.

F: I mitten. Eh, va var det så det började mena du?
H: Ja.

F: Mm, började det så att ni låg så? Ja, du vet jag måste fråga så jag ska förstå hur du menar. Men hur låg du då där? Alltså du låg i mi
H: På mage, nej på rygg.

F: Du låg på rygg, mm och de på sidorna.
H: Ja.

F: Och sen då?
H: Ja, sen somnade jag igen.

F: Men när var det där hände då att de var i dig?
H: Det var efter när jag vakna, då hade jag inga kläder på mig och inte Kim heller.

F: Jaha, var det så du mena. Det, jag måste fråga så jag förstår annars blir det jätteknasigt. För du låg i mitten och de låg på varsin sida
H: Ja.

F: som du beskrev.
H: Ja.

F: Men menar du att det var innan det hände något?
H: Ja.

F: Jaha. Har jag förstått dig rätt?
H: Ja.

F: Sen somnade du.
H: Mm.

F: Och hur var det med kläder och så då?
H: Ja, när jag somna hade jag kläder på mig när jag vakna så var de borta.

F: Och var allt borta?
H: Ja.

F: Då, menar du allt då?
H: Ja.

F: Vad hade du på dig när du somna?
H: Ja, jacka och allting.

F: Mhm. Jacka och?
H: Byxor och sånt förutom skorna.

F: Mm, vad hade du på överkroppen?
H: Ja, jacka och tröja och sen en till, bh.

F: Mm.
H: Det som jag lämnade kvar där.

F: Det som du lämna kvar, mm. Hur var det med deras klädsel då?
H: Va?

F: Då när de låg där, liksom la sig då om vi säger så, eller låg vid sidan om.
H: Ja, de hade kläder på sig då.

F: Mhm, vad hade de för kläder då?
H: Va?

F: Vad hade de för kläder då?
H: Kim en blå sådan där tjocktröja, svarta jeans. Richard hade typ, vet inte, je blåa jeans och typ en svart tröja.

F: Mm, de hade inte liksom, ja de hade på sig alla kläderna då med.
H: Mm.

F: Både uppe och nertill alltså.
H: Ja.

F: Mm, och du med.
H: Ja.

F: Då, då tänker jag hur var det med täcke då i det läget?
H: ...

F: Vad sa du?
H: Det var väl på golvet.

F: Var det på golvet?
H: Ja.

F: Mhm, mm. Och sen somnade du sa du.
H: Mm.

F: Och då sover man ju.
H: Mm.

F: Sen när du vakna.
H: Ja, kläder borta.

F: Men vad var det du vakna av då?H: Jag vet inte.

F: Vad sa du, du vet inte.
H: Jo.

F: Ja, du vet. Berätta vad du, vad du vaknade av, vad var det första som hände då?
H: Han var i.

F: Han var i.
H: Kim.

F: Okej, det var det du vaknade av.
H: Mm.

F: Vart var Richard då?
H: Han var på andra sidan.

F: Vilken sida då blir det då?
H: Vänster.

F: På vänster sida.
H: Ja.

F: Och beskriv liksom vad han gjorde då.
H: Ja, han hade ingen tröja på sig.

F: Han hade ingen tröja.
H: Sen vet jag inte om han hade byxor för jag så här typ mina ögon bara typ fladdra för jag orkade inte hålla dem uppe.

F: Mhm. Vad var det liksom, hur kände du i den situationen då? Du sa att ögonen.
H: Jag kunde inte göra något åt saken, jag kunde inte gå eller någonting. Ingen kraft.

F: Och hur tänker du om det, va vad det berodde på?
H: Ja, för jag hade fått mycket för my eller de hade gett mig för mycket och dricka.

F: Mm, mm, mm. Och så säger du att Kim är, att du vaknade av att han är i dig.
H: Ja.

F: Mm, försök och hitta några andra ord för det vad du menar med att han är i dig så att det inte blir några missuppfattningar så att det blir väldigt tydligt. Alltså vad är det han gör? Försök och säg det för du har ju sagt de, de här orden. Det är bra om du förtydligar det. Hur länge är det så?
H: Va?

F: Hur länge är det så då?
H: Vadå så?

F: Ja, såsom det som du säger att han är i dig?
H: Ja, kändes som typ två timmar.

F: Och hu hur kändes, hur kändes det för dig?
H: Inte bra.

F: Nej, och ännu tydligare inte bra, vad är det då?
H: Jag ville typ dö.

F: Du ville dö.
H: Mm, typ, så.

F: Mm, och det är den känslan.
H: Ja.

F: Hur kändes det fysiskt då?
H: Va?

F: Hur kändes det liksom på kroppen om vi säger så?
H: Ont.

F: Ja, ont. Hur länge kändes det ont?
H: Till typ en dag efter.

F: Okej, och så klart så är det ju viktigt också att du beskriver var det gjorde ont någonstans.
H: Där nere.

F: Mm, och det kan faktiskt vara så att det finns flera liksom olika alternativ på det, och det finns ord för allting.
H: Där fram.

F: Där fram, mm. Ja, för nu har du sagt att han var i dig och att det gjorde ont eh, och att det gjorde ont där fram.
H: Ja.

F: Mm, och att det kändes som att det var två timmar sa du.
H: Ja.

F: Och va alltså vad är det han gör då? Alltså ligger han på dig? För det har du ju beskrivit att han är på dig. Men liksom gör han någonting?
H: Mm.

F: Vad sa du.
H: Ja.

F: Beskriv vad han gör?
H: Mm (tystnad) ja han är i.

F: Vart är han i någonstans?
H: Ja, där fram.

F: Okej, han är i där fram, mm och det känns som det är två timmar.
H: Mm.

F: För dig.
H: Mm.

F: Mm. Mm, och Rikard sa du.
H: Mm.

F: Och han ligger bredvid.
H: Ja.

F: Mm, men du va vad är det som, vad är det som liksom avslutar det då för efter då två timmar, du säger att det känns som två timmar. Vad är det som liksom händer då?
H: Jag somnar.

F: Och när du, och när du somna vad somna du i för situation liksom?
H: Ja, han, de höll fortfarande på men jag somna och vakna nästa morgon eller på morgonen.

F: Okej. De höll fortfarande på.
H: Ja.

F: Hu hur menar du? För Kim var i dig
H: Ja.

F: säger du.
H: Sen Richard efter.

F: Och när var det du somnade då?
H: Ja, ef när typ, när Richard gjorde.

F: Så efter de här två timmarna då som det känns me med Kim var i dig där fram, hu hur blev det då?
H: Vadå?

F: Alltså hur avslutades det till att börja med det andra, nästa steg var?
(En mobil ringer)
H: Vart var vi?

F: Du berättade ju först att Richard, att Kim var.
H: Mm.

F: Mm, i dig och det känns som två timmar och sen så berättade du också att du somnade när Rikard
H: Ja.

F: också gjorde samma sak, och hur liksom hur avslutades det med Kim? Och hände det något emellan eller förstår du?
H: Jag vet inte, jag somna jag har så mycket minnesluckor, jag somna jätteofta.

F: Okej.
H: Så här tuppa av och sen vaknade jag igen.

F: Mhm, men förstår du min fråga hu hur jag menar?
H: Ja, jag svarade på den nyss.

F: Ja, ja jag tänkte bara att så det inte blir något missförstånd, absolut. Ja, så du vet inte riktigt hur?
H: Nej, för hade druckit så mycket så jag

F: Mm.
H: tuppa av.

F: Okej. Nu hoppar jag lite då men, när drack du sist, sista drick
H: Ja, när jag, när jag var i sängen sen kom, hämtade Richard det där cidern som var öppen, och så drack jag eller hällde han.
F: Hällde han?
H: Jamen jag satt så här så hällde han i den.

F: Okej. Men du satt, satt liksom själv i sängen, satt upp, var det så?
H: Ja.

F: Och sen hällde han.
H: Ja.

F: Hur mycket drack du av den då?
H: Ja, det vet jag inte. Kommer ihåg jag drack länge alla fall.

F: Mm, mm. Vad var det för cider?
H: Sån här typ hallon- eller jordgubbssmak.

F: Det finns olika styrka på de där å, såg du det?
H: N nej. Jag tror det var nån sån där 7,5 eller något sånt.

F: Mhm, var det en liten eller stor flaska?
H: Stor.

F: Mm, och när var det du drack den då?
H: Ja, innan.

F: Innan, mm. Men det var alla fall liksom när du hade kommit in i sovrummet.
H: Ja.

F: Precis, mm. Ja, nu har du ju berättat om, om det här.
H: Mm.

F: Eh, utöver det som du har berättat nu hände det något nåt annat?
H: Ja, Rikard tvingade mig att suga av han.

F: Och berätta om det. Alltså förstår du så att man förstår när det hände och hur det gick till.
H: Ja, när Kim håller på.

F: När Kim höll på.
H: Ja.

F: Mm, och höll på med?
H: I.

F: När han var i, menar du så?
H: Ja.

F: Mm, och beskriv Richard liksom var han befann sig och så, så man förstår.
H: Ja, han var vänster sida av sängen och sen var han på rygg.

F: Och så sa du tvinga.
H: Ja, sen typ tog mitt huvud.

F: Okej. Han tog ditt huvud, mm. Och hur låg du då i sängen? Du sa
H: Ja, sidan magen var åt Richard.

F: Och vart var Kim då?
H: Bakom mig.

F: Och hur var hans kropp där bakom dig?
H: Ja, hans mage var mot mig.

F: Okej, mm. Och så sa du att han samtidigt var?
H: I.

F: I, och vart var han i då någonstans?
H: Nere ifrån.

F: Fram, mm. Mm, vad hände?
H: Va?

F: Vad hände sen då? När du berätta att det hände så tänker jag hu hur fortsatte det då från där?
H: (tystnad) Va?

F: Jag tänker att du berätta ju att, att Richard tvinga dig
H: Mm.

F: och suga av han.
H: Ja.

F: Mm, och i den situationen som du be...
H: Sen när han är klar så typ går han iväg och så kolla, kolla om Oskar, ja jag vet att han skulle gå och kolla till Oskar typ sen somnade jag igen.

F: Okej, och vad hände medan han gick upp då.
H: Jag somna.

F: Ja, somnade du direkt?
H: Ja.

F: Hu hur var det med Kim då?
H: Ja, han var kvar.

F: Han var kvar. Han var kvar?
H: Bakom.

F: Bakom dig, mm. Och när du somnade då hur var det då?
H: Ja, han var i.

F: Mm, och så sa du när han var klar sa du om Richard.
H: Ja.

F: Hu, beskriv hur du, eller förklara hur du menar med det.
H: Ja, när han var klar.

F: Ja, hur visste du det då att han var klar?
H: Ja, han sa att jag skulle svälja.

F: Okej, och hur blev det då, va vad hände?
H: Ja, jag svalde.

F: Och vad var det du svalde? Det är bara för att du ska beskriva för mig så att inte jag gissar mig till saker vet du å, eller talar om för dig hur det var. Det är du som ska tala om för mig.
H: (fnys)

F: Ja, liksom vad var det, vad var det som gjorde att han var klar? Det satt inte så långt inne, det tror jag du skulle kunna säga så kan vi gå vidare. Alltså hur avslutades det?
H: Ja, han kom.

F: Han kom, mm. Och vad händer precis, precis efter det då?
H: Ja, han går iväg och jag somnar eller tuppar av.

F: Mm, och när vaknar du nästa gång då?
H: På morgonen.

F: Så när du tuppa av där när han hade gått iväg och Kim låg kvar bakom dig
H: Ja.

F: och i dig.
H: Ja.

F: Och sen så somnade du, då vaknade du på morgonen sen.
H: Ja.

F: Mm, hur var det när du vakna?
H: Ja de gick, Kim och Richard gick runt och städa då.

F: Mm, precis när du vaknar hur var det då? Vart, vart var alla?
H: Ja, de sprang runt och städa.

F: Mhm. Ja, så du vakna att de var uppe och städa redan, var det så du menade?
H: Ja.

F: Så du vaknade själv i sängen?
H: Ja.

F: Okej, hur kände du då?
H: Ont i huvudet.

F: Mm, något mer då kände du? Hur kände du dig, ja det är ju kroppen i och för sig, huvudet men.
H: Ja, ont.

F: Ja, du har ju beskrivit att du hade ont.
H: Ja.

F: Och vart var det du hade ont någonstans?
H: Fram.

F: Mm, hur kändes det din, din känsla då? Förstår du?
H: Typ, förvirrad typ.

F: Och hur känner du nu när du tänker på det?
H: Tomt typ.

F: Mm, så kan det ju vara också, mm. Ska titta här eh, sen har jag tänkt att vi ska ta en paus så vi får med det som är det viktiga nu när vi har kommit så här långt. Men jag tror att det är en del frågor som jag kan stryka här också så.
H: Richard gjorde det också.

F: Vad sa du?
H: Richard gjorde ju också.

F: Ja, du ser. Du har ju
H: Mm.

F: Precis, och när var det han gjorde?
H: När Kim typ, eller sen när Kim hade gjort typ men sen då somnade, sen vaknade jag så var han Richard i.

F: Och hur, hur på vilket sätt? Du har ju beskrivit liksom hur Kim var.
H: Mm, fram (mobilen ringer) men va fan.

F: Mm, men hur var kropparna?
H: Ja, Kim låg på rygg typ. (mobilen ringer igen)

F: Det är någon som är lite envis.
H: Det är privat nummer, det är ho ringer en massa privata nummer jätt typ varje dag. Men svarar jag då säger de ingenting.

F: Nähä, vet inte vad det är. Ja, mm. Mm.
H: Jag har låg, men vad fan. (ringer igen)

F: Du får stänga av den om du vill, det är helt okej slipper du bli störd. Mm, ja fortsätt.
H: Och jag låg åt Kims håll, alltså så men, ja. Och sen var Richard sen, låg likadant som Kim fast så bakom.

F: Jaha, låg Richard?
H: Bakom mig.

F: Vänta nu måste jag nog backa lite. För Kim han var ju på dig först det har du beskrivit.
H: Ja.

F: Mm, att han var ovanpå dig så har jag uppfattat det när du har sagt, på. Och sen då liksom hur, hur blir det förändringarna.
H: Nämen han vände åt andra hållet sen han bakom istället.

F: Ja, vilken?
H: Kim.

F: Ja, Kim ja som du sa, ja.
H: Och sen han alltså låg Kim så och Richard var emot mig alltså.

F: Okej, och vilken sida blev Richard och ligga på då när det hände?
H: Vänster fortfarande.

F: Ja, mm. Och då tänkte jag bara för liksom händelseförloppet skull eh, och när var det han tvinga dig och suga av han?
H: Efter.

F: Efter, mm. Men kan du bara repetera så att det inte blir fel, så inte jag gissar fel för, börja liksom om du börjar med och säga vem som gjorde vad först och sen vilk liksom vilken ordning bara så det blir.
H: Kim först.

F: Å, och vilken hur gjorde han? Kim först.
H: Ja han typ, stod ... först sen la han sig bakom istället. Och sen böt han av till Richard och han var bakom, ja.

F: Mm.
H: Mm.

F: Mm, och sen så eh, och hur var kropparna då när, det här med sidorna.
H: Richard var på vänster och Kim höger.

F: Mm, och hur blev du och ligga?
H: På sidan åt Kims håll mot höger.

F: Och det var det sista, det sista sättet du låg på, är det så du menar?
H: Mm, och sen han tvingade mig och suga så vände jag mig om, så då fick han eller vände. Vet inte, jag var hans håll istället.

F: Mm, då förstår jag då, mm. Och sen har du beskrivit att han går upp och sen att Kim är kvar, fortsätter och sen så somnar du.
H: Mm.

F: Är det någonting mer som hände som du inte har berättat?
H: (tystnad) Ja, när Richard var i så tvingade också han, vad heter han Kim också mig och suga av han, fast ja.

F: Och hu hur gick det till då?
H: Jag låg mot hans håll sa jag ju.

F: Mm, och hur gjorde han då för och liksom få till det om man säger så?
H: Ja, håller i min, hålla i mitt hår typ.

F: Mm, och hur avslutades det?
H: Jag vände mig om när Ri när Richard tvingade mig och suga av han istället.

F: Mhm. Va men vad liksom var det som, som bröt av det då om man säger så? Vem var det som gjorde vad? Så att, så att det sluta.
H: När Richard tog tag i mitt hår istället.

F: Mhm, Richard tog tag i dig istället.

H: Ja.

F: Och när han tog tag i ditt hår hur gjorde han då?
H: Han gjorde så jag vände mig om, typ drog i håret.

F: Och hur blev det för dig, hur kändes det?
H: Mm, jag vet inte. Jag bara följde med för jag hade ingen kraft.

F: Mm. Du, sen berättade du om att Richard hade stått med telefonen.
H: Ja, det var sen innan, eller ja sen somna, sen vakna jag och då stod han där med telefon riktad mot mig efter. Alltså typ innan morgonen, innan den gången jag vaknade på morgonen.

F: Ja, så det var liksom mellan att det hände och att du vakna på morgonen.
H: Ja.

F: Och när han, när han stod där då hur liksom vad är det du ser då?
H: Va?

F: Hände det något samtidigt eller?
H: Jag vet inte.

F: Hur var det med hans kropp då och kläder?
H: Ja, han stod ... med kläder.

F: Med kläder?
H: Och sen Kim vet jag inte vart han var någonstans. Det jag tänkte, eller jag var bara fokuserad på telefonen att sparka bort den.

F: Mhm. Var det någon som gjorde nåt mer än att han eh, stod med telefonen då?
H: ...

F: Och du då, vad gjorde du?
H: Jag sparkade bort telefonen?

F: Mm.
H: Med foten.

F: Hur blev det då? Alltså du sparkade bort den, men jag tänkte om du gjorde det eller hur? Vad hände?
H: Va?

F: Vad hände liksom, sparkade du?
H: Ja, jag sparka telefonen ur hans händer så den flög typ till fönsterbrädan och eh, ramla den ramla ner på golvet, den nuddade fönstret. För jag hörde att den nuddade fönstret före då.

F: Okej. Du vad var det för telefon?
H: Samsung tror jag, blå.

F: Blå Samsung.
H: Mm.

F: Har han
H: Eller så var det en svart iPhone.

F: Men då tänker jag, var det nån telefon som han hade haft under kvällen, eller?
H: Jag vet ingenting, han had har telefoner överallt hade han.

F: Mhm. Men just den här som du såg det tror du är det du beskriver alla fall? För jag tänkte om han hade haft en telefon under kvällen, tänkte du på det? Nej, mm. Jag tänker ta några frågor här.
H: Mhm.

F: Eh, emellan och sen tar vi en paus. Eh, för det är några frågor som jag har fått liksom uppskriv skrivet innan och innan det här tillfället, hade du haft sex med någon då?
H: Nej.

F: Det hade du inte.
H: Nej.

F: Nej, och sen så även när du hade din senaste mens?
H: Det har jag inte nu. När jag kom till nya fosterfamiljen?

F: Ja.
H: Det är hur längesen som helst.

F: När du kom till dem då hade du mens.
H: Ja.

F: Och sen efter
H: Den avslutades typ när jag kom dit.

F: Ja.
H: Sen har jag inte haft det men.

F: Sen har du inte haft mens.
H: Nej.

F: Mm, men innan det hade du regelbunden mens då?
H: Ja.

F: Förstår du hur jag menar?
H: Ja.

F: Så här.
H: Ja, varje månad fast den kunde komma typ en dag försenad.

F: Okej, men inte
H: Fast nu är den flera typ en mån nej tre veckor försenad.

F: Så du har inte haft mens sen det tillfället?
H: Nej.

F: Nej men du, du har ju, du var ju och undersökte dig.
H: Ja.

F: Ehm, har du varit och undersökt dig något sen den undersökningen om man säger så?
H: Nej.

F: Nej. Mm, och sen så har, en fråga också om, om du har sparat någonting på Snap om, konversationer och så?
H: Nej, jag rensat ...

F: Ja, en fråga. Men du ditt användarnamn då på Snap, vilket är det? Vad heter du då?
H: Varför ska ni ha det?

F: Ja, jag bara, det kan behövas.
H: Jag heter, på gamla Snap som jag hade då.

F: Mm.
H: Ebba med tre a understreck 05.

F: Okej, så du har en ny nu?
H: Ja.

F: Men då hette du så, och det nya då, vilket är det?
H: Silvia Frid med h, h efter Frid.

F: Mhm, Silvia Fridh, och sen så, nu hoppar jag väldigt här.
H: Mm.

F: Mm, eh med du vet ju att vi har, har
H: Ja.

F: använt telefonen och tittat i den och så, och då ser man att du och Oskar har nämnt någon Alva.
H: Va?

F: Ni har nämnt och pratat om någon som heter Alva.
H: Alva?

F: Ja, vem är det?
H: Alva, Alva nej det är bara en tjej i Köping som är, nej.

F: Nej, är det någon som du har haft kontakt med?
H: Nej, hon är inte min, hon är inte med på det här.

F: Nej.
H: Hon har ingenting med det och göra.

F: Känner hon till någonting om vad som har hänt?
H: Ja, för hon har Richard på Snap och de har ju skrivit, Richard han säger att jag ljuger och allting och sen sprider hon det vidare och sånt.

F: Okej, men du eh, har du pratat med henne om det som har hänt?
H: Nej.

F: Du har inte gjort det? Hon har kontakt med han alltså?
H: Ja.

F: Okej, mhm. Mm, men du då gör vi så här att då tar vi en paus nu så att
H: En paus?

F: vi sen kan fokusera på det som är det viktigaste så vi blir färdiga.
H: Jag har ju redan sagt.

F: Ja, jättebra.
H: Jag tänkte säga.

F: Det tycker jag också, det skulle kunna vara att det är någon så här lite kortare fråga.
H: Va?

F: Det tror jag du fixar.
H: Vadå?

F: Att det kan vara någon kortare fråga som jag, för jag har ju ställt en massa frågor till dig men det kan ju vara så att jag missat någon fråga, så egentligen är det så att jag får hjälp där inne så att liksom alla frågor ställs. Ja, men de vill att jag ska lyssna i den här kanske till och med vi får se. Kan vara en fråga som kommer här också. *Vänder sig till dem i medhörningen* Sitter vi kvar så får jag någon fråga här via, det var ju bättre slipper du pausen. Det var två stycken lite kortare tror jag, vi får väl se. Men eh, användes det något skydd någon?
H: Vet inte.

F: Det vet du inte, mm. Och sen så du har ju i och för sig pratat om hur du mår och så nu efteråt, men du kan väl liksom beskriva det hur det här har påverkat dig det som har hänt idag och under den här tiden som har varit efteråt.
H: Ja, deprimerad, ångestattacker drömmer mardrömmar. Ser i syne de två, jag tycker jag har sett Kim två gånger.

F: Mm, men du jag tänker också på hur, hur liksom du, du har flyttat hem till pappa alla fall.
H: Ja, där ska jag bo också ingen annanstans.

F: Nej, så ditt mående såsom du mår nu då efter det här har hänt, har det påverkat dig i vardagen?
H: Mm.

F: Förstår du hur jag menar?
H: Vadå?

F: Jag menar så här att det kan ju påverka en till att göra eller inte göra olika saker?
H: Nej, jag bara får, minsta lilla så bli får jag typ alltså, jag blir skitarg. Ja.

F: Och du blir arg, mm. Men du går, är du i skolan?
H: Nej, jag har inte gått där.

F: Du har inte gått i skolan.
H: Ska göra det i morgon, fast ja.

F: Mhm, hur tänker du om det då?
H: Ja, jag kommer inte vara på alla lektioner så att säga.

F: Och vad beror det på då?
H: Ja, för att skolan är så här.

F: Har det med skolan och göra? Det är bara en fråga alltså.
H: Vet inte.

F: Det kanske du kan få, det lär du ju prata med någon om alla fall hur det, hur det känns och så. Men du har varit, du har inte varit i skolan innan.
H: Skulle vart mycket roligare och jag skulle gått på alla lektioner om jag hade haft typ vänner, alltså Oskar eller nån.

F: Mm, mm. Mm, okej. Är det någonting som du vill lägga till nu?
H: Nä.

F: Som inte jag har tänkt på och fråga om?
H: Nej.

F: Går det bra?
H: Ja.

F: Vad bra, ska vi gå till pappa?
H: Ja.

F: Mm.

Inspelningen avslutad.

Polisen

PM

Omständigheter kring barnförhör nr 3 19-02-11

Signerad av

Signerad datum

Enhet	Diarienr
Polisregion Bergslagen, BINR 1 PO Dalarna	5000-K101243-19

Uppgiftslämnare	Datum	Tid
Zackrisson, Anette	2019-02-11	15:38

Beslag verkställt	Material för analys
Nej	Nej

Mottaget	Mottaget datum	Tid

Sätt på vilket uppgift lämnats

Upprättad av
Anette Zackrisson

Uppgiften avser
Omständigheter kring barnförhör

Uppgift

Ebba kom till Barnahus tillsammans med sin pappa. I väntrummet välkomnades Ebba av förhörsledaren. Ebba tillfrågades hur det kändes och hon sa att hon inte ville berätta några detaljer. Hon uppmanades då att berätta om sin inställning under förhörets gång.

Målsägandebiträdet pratade med Ebba innan, efter förhöret och i pausen.

I pausen gick Ebba till sin pappa i väntrummet. Målsägandebiträdet pratade med Ebba i väntrummet. Även förhörsledaren pratade med Ebba i väntrummet. Pappan sa till Ebba att bara berätta det hon hade berättat för honom.

Ingen pratade med Ebba om detaljer kring händelsen före, efter eller i pausen, enbart om att det var viktigt för ärendets utgång att hon berättade om vad hon varit med om för förhörsledaren.

I samband med pausen berättade målsägandebiträdet för åklagaren, i medhörningsrummet, att Ebba hade sagt till henne att hon var rädd för killarna, för att de ska komma efter henne när de kommer ut. Ebba hade också sagt, till målsägandebiträdet, att det inte är någon som tror henne.

Polisen

Förhör

Signerat av

Signerat datum

Enhet	Diarienr
Polisregion Bergslagen, BINR 1 PO Dalarna	5000-K101243-19

Hörd person	Personnummer
Frid, Daniel	

Den hörde är	ID Styrkt	Ställning till misstänkt - målsägande - vittne
Annan	Nej	pappa till må

Tolk	Språk

Brottsmisstanke / Anledning till förhöret
Våldtäkt mot barn.

Underrättad om misstanke	Underrättad om rätt till försvarare (best i FUK 12§ iakttagna)	

Försvarare/ombud önskas	Försvarare/ombud närvarande	Godtar den försvarare som rätten förordnar

Förhörsledare	Förhörsdatum	Förhör påbörjat	Förhör avslutat
Marie Friberg	2019-01-25	08:40	08:50

Förhörsplats	Typ av förhör	Förhörssätt
	RB 23:6	Telefonförhör

Förhörsvittne	Utskrivet av	
	MF	Konceptförhör

Berättelse

I samband med att Daniel kontaktas i egenskap av vårdnadshavare för att höra om målsägandebiträde berättar han följande:

Ebba har varit på rymmen från familjehemmet.
I måndags (2019-01-21, FL´s anteckning) berättade Ebba för mig att i den lägenhet hon varit i på söndagsnatten fanns det en laddad pistol och ett knogjärn.

Hon hade sagt att de blivit bjudna på både sprit och cider.
Jag frågade henne hur gamla killarna var och då hade hon sagt "typ 17".
De hade fått skjuts i en mindre vit, rostig skåpbil. De hade suttit inne i skåpet.

Med henne i lägenheten hade hennes kompis Oscar från Köping varit.

Relaterat och godkänt.

Polisen

Förhör

Förhör med Tina.

Signerat av

Signerat datum

Enhet	Diarienr
Polisregion Bergslagen, BINR 1 PO Dalarna	5000-K101243-19

Hörd person	Personnummer
Nyåker, Catarina	

Den hörde är	ID Styrkt	Sätt	Ställning till misstänkt - målsägande - vittne
Annan	Ja	PMF, frågor	familjehem

Tolk	Språk

Brottsmisstanke / Anledning till förhöret
Hörs om eventuella upplysningar kring målsägaren.

Underrättad om misstanke	Underrättad om rätt till försvarare (best i FUK 12§ iakttagna)	
Försvarare/ombud önskas	**Försvarare/ombud närvarande**	**Godtar den försvarare som rätten förordnar**

Förhörsledare	Förhörsdatum	Förhör påbörjat	Förhör avslutat
Elisabeth Thorstensson	2019-01-26	10:20	10:49

Förhörsplats	Typ av förhör	Förhörssätt
Polishuset Borlänge	RB 23:6	Telefonförhör

Förhörsvittne	Utskrivet av

Berättelse

Förhörsledarens frågor och anteckningar i kursiv stil.
Catarina benämns "Tina".

Kan du berätta när Ebba kom, hur det var under tiden ni haft henne och efter händelsen?
Ebba kom till oss den 14/1.
Hon har varit tyst och inåtvänd när hon kom till oss, de första dagarna så sökte hon kontakt med med okända, tror det var på Snapchat. Tredje dagen hon var här, så ville hon gå ut och träffa någon, men då sa jag stopp.
Sen ville hon dagen efter det, ta upp en till lägenheten som hon träffat på snap, men då sa jag stopp för jag ville inte få upp någon okänd då vi har små barn i lägenheten.

Sen har hon fått åka till Kupolen, hon har fått åka iväg 1-1½ tim, hon har haft tidsbegränsning där då vi inte anser att Kupolen är en fritidsgård, hon har suttit på McDonalds när hon varit där. Hon har accepterat detta ända fram tills den dagen hon stack. Hon har kommit hem när vi har bett henne om det.

Innan den här händelsen när hon drog, det var några dagar innan, så har jag hört att hon haft intensiv kontakt med en pojke. Jag har hört det genom dörren. Hon har pratat från kl.15 tills hon går och lägger sig. De har pratat på högtalartelefon, jag känner inte alls honom. Det eskalerade dagarna innan som hon sprang ifrån Pontus på kupolen.

Vad händer sen?
Ebba skrev ett sms att hon ville gå till Kupolen, jag skrev att hon inte fick gå dit innan jag kom hem. Hon bad att få gå dit kl.12, jag sa att hon inte fick gå dit innan jag kom hem vid 15. När jag kom hem, så satt hon redan påklädd och jag sa åt henne att hon fick gå dit men skulle vara hemma kl.16:15.

Hon kom inte hem. Kl.16:20 så skrev jag att det var dags att komma hem, men hon svarade inte. Jag skrev ytterligare ett sms efter en timma, jag fick fortfarande inget svar. Tror kockanl är 17:30-18:00.
När vi inte får något svar, så äter jag med barnen och Pontus åker till Kupolen för att leta.

Han hittar på henne, då säger han åt henne att följa med, hon började gå med Pontus, men helt plötsligt så springer hon ifrån Pontus genom Kupolen. Pontus sprang inte efter men fortsatte att leta. Han hittar inte på henne. Han letade även på stan, vi kontaktade socialjouren, han åkte även förbi resecentrum.

Socialjouren bad att vi skulle avvakta tills alla affärer stängt. Pontus åkte ut igen vid 20:30, han kollade McDonalds, resecentrum, centrum men hittar inte på henne. Vi lämnar över till socialjouren igen. Jag har haft sms kontakt med henne hela kvällen, skrev även att porten låser kl.21:30 så det var bra att hon kom hem, men hon svarade inte.

Har du sett om hon läst dina sms?
Ja kan inte se det på telefonen då vi har olika telefoner.
Sen skulle socialjouren efterlysa henne. De sa att vi inte kunde göra så mycket mer, klockan var nog kring 22:30. Sen gick vi och sov, kunde inte göra så mycket när vi lämnat över det till socialen.

Jag skrev sms på morgonen men får fortfarande inget svar ifrån henne. Sen kommer jag inte ihåg om Pontus var ute och letade igen, men polisen ringde sen och sa att de hittat henne på resecentrum.

Detta var alltså på tisdagen?
a. Jag tror det var tidig eftermiddag, jag var tvungen att åka hem från jobbet. När hon kom hem så hade jag socialen i Borlänge här med en akutplacering. Jag gick ner och hämtade henne från polisen och hon gick in på sitt rum och var där resten av dagen, hon ville inte prata alls.

Hon vill inte prata med oss alls. Sen ringde jag till handläggarna på torsdagen, jag var orolig för att hon skulle sticka igen.

Vad hände på onsdagen då?
Hon var bara hemma och var på sitt rum, jag var på jobbet. Hon var hemma helt själv, en annan person kom och rastade hundarna, hon såg att Ebba var hemma. Vi har larm i dörren så vi ser om någon går ut också och det var ingen som gått ut.

Pratade ni något på onsdagen med henne?
Hon hade ätit lunch, vi sa åt henne att komma och äta middag med oss, men hon ville ha mat, hon kom inte ut ur sitt rum. Maten stod kvar på bordet, när vi kom hem efter att ha varit och handlat så såg vi att hon hade ätit. Det var därför jag ringde handläggaren på torsdagen eftersom hon hade valt att isolera sig. Jag kände oro för hennes psykiska hälsa.

Jag ringde dem cirka kl.11:30, de ringde upp kl.16 igen. De berättade då att Oscar hade sagt att Ebba blivit våldtagen, det är då jag får den infon första gången. Socialen sa att de skulle komma dagen efter, vid kl.11 för att prata med henne. De ville prata med Ebba före, detta var innan det här med våldtäkten hände. Så det var första gången vi fick veta. Hon har inte visat eller sagt något, inte gråtit, inte visat känslor alls, hon har varit inåtvänd som innan.

Jag släppte det, då Socialen skulle ta tag i det. Sen kom polisen vid kl.21:30 och knackade på,

vi hade ingen aning om att polisen skulle komma. Ebba sa att hon visste att polisen skulle komma. Men vi visste inget, vi sa god natt till henne vid kl.21 och trodde att hon låg och sov.

Kan du berätta något om Ebba?
Hon är inåtvänd, tyst, har trauma med sig, hon har berättat lite vad hon varit med om, saker som barn brukar berätta om här. Hon har inte varit otrevlig, det är en trevlig tjej. Har inte fått någon uppfattning om det hon säger är sant, har inte hunnit lärt känna henne så.

Jag vet inte om jag kommer ihåg rätt, men hon hade blivit inkörd av sin andra jourfamilj till centrum, något centrum utanför Kolsva. Där hade hon träffat en kille som var äldre, jag vet inte om den killen hade blivit anmäld för våldtäkt. Det hade blivit stök, polisen var i alla fall involverad.

Hon sa inte om den killen hade varit på henne?
Hon utsatte sig för fara och hade skadligt beteende mot sig själv. LVU var satt för att skydda henne, beteendet hade accelererat och det var inte bra för henne. Hon har berättat att hon aldrig har ätit sig mätt, hunden hade blivit fråntagen på grund av vanvård, hon hade inte kontakt med sin mamma, hon har en massa syskon hon inte träffat alls.

Ingenting annat, som om att hon varit utsatt för några sexuella övergrepp?
Nej, ingenting sånt. Det blev rätt tydligt att hon dragit eftersom hon varit skötsam med sina tider innan. Dagen innan, på söndagen skulle hon träffa Oscar, men då hade Ebba sagt nej av någon anledning. Oscar hade då sovit ute i Falun enligt Ebbas pappa.

När Pontus letade efter henne på Kupolen, så fick han veta att Ebba sprang med en annan kille på Kupolen, det var att en bekant som hade sett Ebba springa med en kille mot centrum. Ebba hade telefonen vid örat hela tiden när hon sprang ifrån Pontus, så hon verkade prata med någon då.

Pontus vet mer vad som sas på Kupolen, han var ju där när hon drog, jag var ju hemma med barnen. Han har också pratat med socialjouren så jag vet inte vad som sagts där. Pontus är nog bra att prata med om det.

Polisen

Förhör

Signerat av

Signerat datum

Enhet	Diarienr
Polisregion Bergslagen, BINR 1 PO Dalarna	5000-K101243-19

Hörd person	Personnummer
Frid, Daniel	

Den hörde är	ID Styrkt	Ställning till misstänkt - målsägande - vittne
Vittne	Nej	Pappa till målsägande

Tolk	Språk

Brottsmisstanke / Anledning till förhöret
Hörd angående vad dottern Ebba berättat om händelsen.

Underrättad om misstanke	Underrättad om rätt till försvarare (best i FUK 12§ iakttagna)	
Försvarare/ombud önskas	**Försvarare/ombud närvarande**	**Godtar den försvarare som rätten förordnar**

Förhörsledare	Förhörsdatum	Förhör påbörjat	Förhör avslutat
Anette Zackrisson	2019-01-29	13:04	14:21

Förhörsplats	Typ av förhör	Förhörssätt
	RB 23:6	Telefonförhör

Förhörsvittne	Utskrivet av

Berättelse

Daniel informerades om förhöret och anledningen därtill. Han är pappa till målsägande.

Bakgrund?
Ebba har bott hos mig sedan 2011 till 2018, 21 december. Det blev ett akut LVU pga av olika skäl i familjen. Vi pratar i telefon varje dag, vi har alltid kontakt, pratar eller sms:ar. Hon är nu familjehemsplacerad i Borlänge.

Berätta om förra veckan?
Det hände måndag till tisdagen. Det började med att jag fick ett meddelande från Oscars mamma som frågade om jag hade en dotter som var i Borlänge. Hon berättade att Oscar hade åkt upp till Falun på söndagen. Han skulle träffa Ebba. På måndagen träffade Ebba Oscar. Ebbas familjehemsföräldrar ville ha med henne hem men hon sprang iväg ifrån dem med Oscar.

Oscars mamma skrev till mig igen. Hon skrev att de hade stuckit. Då var klockan åtta på kvällen, på måndagen. Ebba skrev till mig "är ok". Det var strax efter klockan åtta. Både hennes och Oscars telefon gick ej att nå efter det. Jag fick inga fler meddelanden.

Jag ringde till familjehemmet och de sa att Ebba hade valt att avvika. De skulle leta runt efter henne. Jag skrev att jag skulle åka upp och leta efter henne och fråga runt bland ungdomar. De skrev att det var överräckt till polisen. Jag åkte ändå upp och åkte runt i Borlänge och Falun till kl 05 på natten. Hittade inte Ebba och Oscar. Det som är onormalt för henne är att mobilen är avstängd så länge om det inte har hänt något. Hon vet hur hon kan ladda med liknande sladdar även om hon inte har med sig sin. Jag åkte hem. Jag fick meddelande från soc att hon hade avvikit dagen efter, på tisdagen.

Dagen efter, på tisdagen, fick jag tag på Ebba. Hon och Oscar hade blivit avsläppta på buss-stationen i Borlänge av de två killarna. Oscar satte igång sin telefon och hans mamma har föräldrakontroll på hans telefon så de kunde se vart han var. De ringde till polisen eller soc som åkte dit. Sedan kom Ebba hem till familjen. Jag fick då tag på Ebba, hennes telefon var igång. Jag frågade vad som hade hänt, vad hon hade gjort. Från början berättade hon bara att de hade druckit sprit och cider. Oscar hade dansat runt innan han somnade vilket han gjorde ganska fort. Ebba berättade att de hade åkt bil. Hon ville inte säga vilka de varit med och vart de varit. Inga namn eller annat. Hon ville inte berätta.

I fredags ringde polisen och berättade att Ebba hade blivit utsatt för våldtäkt. På natten till fredagen fick jag sms från Ebba, hon skrev "hallå", och sedan frågetecken. Polisen hade då hämtat henne och kört henne på undersökning. Jag åkte till Borlänge för att Ebba skulle förhöras. På förhöret orkade hon inte sitta och prata. Hon sa inte så mycket själv vad jag förstod. Det var ganska lite hon sa sa polisen som var där. Ebba pratade med sitt ombud där om LVU. Vi åkte sedan till Kupolen med soc och fikade. Soc ville ta Ebbas telefon så att hon inte skulle ha sociala medier. Det var efter att hon fått tillbaks den från polisens utredning.

Ebba fick sedan en akut-tid på BUP i Falun. Ebba sa inte så mycket då heller. Hon var helt slut. Hon ville bara hem, ville inte vara hos den familjen hon var placerad i. Jag körde henne sen till familjen. Soc ville att jag skulle åka upp på söndagen för att aktivera Ebba. Jag åkte upp kl 16.00. Vi åt på Kupolen, fikade och skulle sedan gå på bio. Hon började prata lite, jag frågade. Hon började prata om killarna och vem som gjorde vad först. Ebba berättade att det var Kim som hade börjat med att ha sex med henne. Jag frågade om båda gjorde det, hade sex med henne. Hon svarade att det var båda som turades om. Jag frågade om de sa något. Hon sa att hon blundade och att det gjorde jävla ont. Någon av dem sa "du är jätteduktig gumman". De har haft sex vaginalt och oralt med henne båda två berättade Ebba.

Berättade hon vart de befann sig?
Jag vet adressen nu och vad de heter. Vi åkte förbi efter att jag lagt in adressen på gps. Ebba sa "här är det". Hon pekade ut bilen som stod där, en vit liten skåpbil med en björn på sidan. Hon och Oscar hade åkt i skåpet när de blev hämtade och lämnade. Ebba hade blivit erbjuden en iPhone 8plus dagen efter. Richard hade sagt det till henne dagen efter. Hon vet att han har en mobilaffär eller liknande. Han har massor av telefoner.

Varför skulle hon få en telefon?
Hon svarade att hon inte visste när jag frågade om hon skulle få den för att hålla tyst. Hon fick ingen telefon vad jag förstått.

Nämnde hon vart de var?
Hon sa att de var i sovrummet, i sängen. Hon sa att hon var "borta" men vid medvetande. Hon ville inte titta på dem. Hon kunde inte göra något motstånd på grund av alkoholens effekt på henne och att de var två stycken. Jag tänker att hon kanske inte vågade göra motstånd.

Berättade hon att något hållit i henne?
Nej.

Alkohol?
Hon hade druckit både sprit och cider sa hon bara. Inte hur mycket. Tidigare hade hon sagt att hon och Oscar hade spytt. Det sa hon redan dagen efter men då kom ju inget mer fram mer än att det skulle finnas en skarpladdad pistol och ett knogjärn där. Hon sa att det fanns hylsor.

Jag frågade hur hon märkte att de hade varit "på" henne och hon svarade att byxorna var uppdragna men trosorna var nere, de satt bara på ett ben innanför byxorna. Detta sa hon också

innan, när hon inte ville berätta så mycket, på fredag kväll. Då ville hon inte riktigt prata om händelsen.

På söndagen berättade hon mer. Vi hade tre timmar på oss. Som jag har fattat det har de kommit till lägenheten de blir erbjudna sprit och cider, Oscar somnade ganska fort. Ebba blev full, går och lägger sig eller om de hjälper henne in i sängen. Hon sa att bh:n ska var kvar där om de inte har kastat den. Där är det Kim som börjar ha samlag med henne. Båda två är inne i sovrummet, Kim och Richard. Vad jag förstår är det båda två som har samlag med henne. De turas om både Rickard och Kim. Jag frågade om de "kom" i henne, hon hade fått ett "dagen efter"-piller därav frågan. Hon sa att hon inte visste om de kommit i henne men att hon hade sperma på byxorna. Jag frågade om de hade kondom eller inte och det visste hon inte. Hon ville inte titta på dem.

Jag frågade vad som hände dagen efter. De hade varit ganska tysta, sprang runt och städade. De torkade upp spyor, bytte sängkläder. De skjutsade sedan henne och Oscar till resecentrum. Vad jag förstår är det Oscar som ringt och gjort en anmälan.

Har du kontakt med Oscar?
Han ringde och frågade om han fick följa med till Borlänge när han fick reda på att jag skulle upp, jag sa nej, jag ville inte ha det ansvaret. Jag känner honom och har träffat honom, de är ganska nya kompisar han och Ebba, typ 3-4 månader tillbaka.

Har Oscar berättat något om vad som hänt?
Nej.

Vart var Oscar medan det hände?
Ebba har sagt att han låg ute på soffan. Jag frågade Ebba hur han kunde veta vad som hänt. Hon svarade att han kanske hade hört något. Jag vet inte heller om de har skrivit och hon har berättat för honom.

Var Ebba vid medvetande?
Ja, men hon kunde inte göra något. Hon vet vad som hände, så uppfattade jag det hon sa.

Berättade hon om man fotade?
Hon berättade att telefonen var riktad mot henne under tiden eller efter när de hade samlag med henne. Jag kommer inte ihåg vem som gjorde det eller om hon ens sa det.

Sa hon vilken telefon som de använde?
Det var väl någon av deras. Richard hade ju mycket telefoner hemma.

Hur är hennes inställning till kompletterande förhör?
Hon är inte blyg, hon kan uttrycka sig. Hon vill inte säga exakt hur de gör när hon pratade med mig. Hon vet att hon behöver prata med polisen igen.

Har hon uppgett att hon haft skador eller ont efteråt?
Nej, jag har inte frågat men hon sa att det gjorde jävligt ont då det hände. Hon sa att det var i underlivet det gjorde ont.

Hur mådde hon när hon berättade i söndags?
Hon tittade inte på mig direkt. Hon mår inte bra men var glad över att hon fick umgängestid med mig. Hon var nedstämd och ledsen. Hon grät inte. Det som kom fram, som hon berättade om, kom i olika omgångar.

Hur är hon normalt?
Hon brukar vara glad och social, aktiv.

Hur upplevde du henne på tisdagen?
Då pratade vi som att de varit på fest. Hon var låg då också.

På fredagen?
Hon var sur och irriterad, ledsen och trött.

Identiteten på killarna?
Oscar hade lagt till massor med människor på snap och de hade skrivit om det fanns några som ville hänga och de hade svarat. De träffade även någon tjej som var i deras ålder som "bitch-blickade" Ebba på ICA eller på ett mindre Willys. Hon var i samma ålder som killarna.

Hur fick du reda på adressen och namnen?
Det var Ebba som berättade det på fredagen innan förhöret. Hon sa att han hette Richard Björksström och jag hittade då adressen. På fredagen sa hon också att de varit två, att den andra hette Kim. Vi hittade Richard på Facebook och hon pekade ut honom, men inte Kim.

Förhöret uppläst och godkänd.

Polisen

Förhör

Signerat av

Signerat datum

Enhet	Diarienr
Polisregion Bergslagen, BINR 1 PO Dalarna	5000-K101243-19

Hörd person	Personnummer
Fontin, Pontus	

Den hörde är	ID Styrkt	Ställning till misstänkt - målsägande - vittne
Vittne	Nej	

Tolk	Språk

Brottsmisstanke / Anledning till förhöret
Hörd angående sin kännedom om våldtäkt av barn.

Underrättad om misstanke	Underrättad om rätt till försvarare (best i FUK 12§ iakttagna)	
Försvarare/ombud önskas	**Försvarare/ombud närvarande**	**Godtar den försvarare som rätten förordnar**

Förhörsledare	Förhörsdatum	Förhör påbörjat	Förhör avslutat
Anette Zackrisson	2019-01-30	11:38	12:15

Förhörsplats	Typ av förhör	Förhörssätt
	RB 23:6	Telefonförhör

Förhörsvittne	Utskrivet av

Berättelse

Pontus informerades om förhöret och anledningen därtill. Pontus är familjehemspappa i familjen Ebba är placerad i.

Bakgrund?
Ebba är placerad som jour hos oss. Det kan ha varit från den 14 januari 2019. Vi hänger med henne, vi känner henne inte. Hon är ganska inbunden, släpper inte in oss. Inget runt henne är onormalt. Hon ville hellre vara hemma hos pappan. Hon äter med oss och svarar bra.

Måndagen 21 januari messar hon Tina, min sambo, och vill gå till Kupolen. Hon har fått varit där någon timme åt gången efter dialog med oss. Tina säger att hon vill ha en kontakt, komma hem innan Ebba får gå. Ebba gick men skulle vara hemma 16.15. När hon inte kommer vid den tiden skickar vi ett sms men får inget svar. Jag åker till Kupolen kl 17. Jag hittar på henne. Hon pratade då i mobilen. Jag satte mig bredvid henne. Hon avslutade telsamtalet, trodde jag men det visar sig att hon fortfarande har någon i luren. Hon följde med först kanske 1,5 meter bakom mig. Jag tolkar henne som sur. När vi nästan är ute så vänder hon och springer. Jag sprang inte efter. Jag tog den andra vägen och tänkte möta henne. Jag såg henne och hon sa "jag tänker inte följa med dig". Jag frågade hur hon tänkte. Hon gick iväg och jag gick med. Hon började springa. Jag gick efter. Hon försvann mot Norra Backa.

Jag ringde till socjouren i Västmanland i och med LVU. Jag skulle åka och leta igen när affärerna stängde. Tänkte kunna hitta henne vid tågstationen men där var hon inte. Jag ringde till socjouren igen och efterlyste henne. De tog kontakt med polisen. Hon dök sedan upp med polisen dagen efter. De hade hittat henne på tågstationen.

Vad får du reda på om vad som har hänt?
Jag får inte reda på något alls. Jag förmedlade till socjouren att jag förmodade att hon hade

stämt träff eftersom hon pratade med någon i mobilen. Socjouren sa att de hade kontakt med en orolig pappa till en Oscar som hade kommit upp redan på söndagen och hängt i Falun.

Ebbas pappa ringde också till Tina, med samma information. Oscars föräldrar hade varit upp till Falun men inte fått honom med sig, på söndagen. Man trodde att Ebba och Oscar var tillsammans någonstans.

Ebba har inte pratat alls om det som hänt.

Hur var Ebba när hon kom hem på tisdagen?
Hon var arg på oss. Hon kom med polisen och gick in på sitt rum. Hon svarade knappt på tilltal. Inget annat framkom. Hon var inte ledsen. Det var som ett normalt reagerande från en 13-åring som inte ville vara hos oss. Vi tänkte inte mer på det. Hon har ju heller inte varit öppen innan, hon var tillknäppt och pratade inte om sig själv alls. Bara om det praktiska.

Hur har du fått reda nu det som hänt?
Det var på grund av att två poliser kom in i bostaden kl 21.30 på torsdagskvällen utan att vi visste om det innan. Jag vet inte vem som hade kontaktat polisen. De skulle hålla förhör med Ebba. Polisen sa att någon var anhållen. Jag fick inte reda på att något hänt förrän då. Jag kommer inte ihåg vad som sas om vad Ebba blivit utsatt för. Det blev tydligt när de ville ha in henne på Rape-test. Vi kunde inte följa med och vi försökte förklara att hon inte ville ha med oss. Vi föreslog att pappan skulle följa med. Socjouren ringde och sa att vi måste åka med. Tina åkte in och satt med Ebba på polisstationen i Borlänge. Ebba sa att hon inte ville tillbaks till oss sedan. Hon ville inte åka med Tina. Det var bara pappa som skulle vara med. Pappan kom senare, han kom på natten. Tina åkte hem utan att ha följt med Ebba.

Ebba kom tillbaks på morgonen på fredagen med polisen. Hon la sig och sov. Det var bestämt ett möte med soc och även målsägandebiträdet i LVU-processen sedan tidigare. Jag var på jobbet. Vi initierade till ett möte på grund av att Ebba var rymningsbenägen. Det funkar inte i vår familj.

Vad har du fått reda på om vad som har hänt och vilka som är inblandade?
Jag vet egentligen inte, jag vet att det pratats om våldtäkt men jag vet inga detaljer om det eller om inblandade personer.

Ebba är kvar i familjen, det bästa är att hon flyttar. De letar nu ett nytt hem åt henne. Förmodligen kommer inget att hända innan förhör med Ebba har hållits igen.

Har Ebba berättat något nu efteråt?
Nej, hon är väldigt tillknäppt, hon svarar på tilltal men inte ett dugg mer. Hon har börjat prata lite mer men inget om händelsen och vi har heller inte frågat.

Förhöret uppläst och godkänt.

Polisen

Förhör

Signerat av

Signerat datum

Enhet	Diarienr
Polisregion Bergslagen, BINR 1 PO Dalarna	5000-K101243-19

Hörd person	Personnummer
Östensson, Håkan	

Den hörde är	ID Styrkt	Ställning till misstänkt - målsägande - vittne
Vittne	Nej	

Tolk	Språk

Brottsmisstanke / Anledning till förhöret
Hörd angående vad sonen Oscar berättat om händelsen.

Underrättad om misstanke	Underrättad om rätt till försvarare (best i FUK 12§ iakttagna)	
Försvarare/ombud önskas	**Försvarare/ombud närvarande**	**Godtar den försvarare som rätten förordnar**

Förhörsledare	Förhörsdatum	Förhör påbörjat	Förhör avslutat
Anette Zackrisson	2019-01-30	14:00	14:45

Förhörsplats	Typ av förhör	Förhörssätt
	RB 23:6	Telefonförhör

Förhörsvittne	Utskrivet av

Berättelse

Håkan informerades om förhöret och anledningen därtill. Håkan är pappa till Oscar som var med Ebba vid händelsen i Borlänge.

Hur har det gått med Oscar?
Oscar är hemma nu, under bevakning. Han har mycket att tänka på. Han är orolig för Ebba. Jag tror det går bra med förhör på fredag.

Bakgrunden?
Ebba och Oscar är kompisar sedan ett år kanske. De har umgåtts ganska ofta. Hon hamnade på fosterhem i Borlänge. Först hade de pratat på telefon att de skulle träffas. Oscar skulle åka dit. Det gjorde han också, förra söndagen. Han åkte upp till Borlänge. Han har en kompis till i Falun som han fortsatte till. Hon heter Moa.

Jag åkte för att hämta honom på söndagen i Falun. Jag hittade på honom på Resecentrum. Han vägrade åka med mig och ställde till en scen. Jag frågade Moa om det var ok att han sov över där och det var det. Jag valde att inte dra in Oscar i bilen med tvång. Vi höll sedan koll på honom på "hitta vänner". Jag kom hem kl 01.00 och kl 03 ringde de från soc. Oscar hade då försökt ladda sin mobil på en restaurang som skulle stänga. Jag fick åka till Smedjebacken och möta dem. Det stämde inte att Oscar kunde sova hos Moa tydligen. Vi åkte hem och sov.

På måndagen såg vi att Oscar satt på bussen till Västerås. Jag tog kontakt med polisen i Västerås men de kunde inte stoppa honom. Jag förstod att han skulle åka tillbaka till Falun eller Borlänge. Oscar skrev att det var lugnt, att han hade sovplats. Han försvann från "hitta vänner". Vi hade den sista kontakten kl 20.00 på måndagen.

Dagen efter, på tisdagen kl 14.00 cirka, så hoppade Oscars mobil igång och jag såg att han

var på Kupolsen. Jag ringde polisen så de kunde åka till Kupolen. Ebba var ju lyst vad jag förstår. Oscar har inget LVU på sig. Han fick sitta kvar och vänta men polisen kunde inte hålla honom kvar. Han gick och drog iväg till Falun. Jag åkte och hämtade honom igen, hans mobil dog och han missade tåget.

På vägen hem, i bilen, fick jag lite information från Oscar om vad som hade hänt. Det var genom Oscars tvillingbror som jag tidigare fick reda på att de hade druckit på kvällen. De hade fått tag i sprit och skulle supa. Oscar berättade själv att de hade varit hemma hos två killar, en Richard och en Kim. Det var Oscar och Ebba som varit där. Killarna hade gett dem jättemycket alkohol. Oscar hade fått hållit i en laddad pistol. Med pistolen skulle Oscar och Ebba gå ut på staden och råna någon. De skulle även stjäla en tatueringsmaskin någonstans så att killarna kunde tatuera Ebba och Oscar.

Killarna hade frågat Oscar om det var ok att de pissade på Ebba och knullade henne. Det är vad Oscar har berättat. Det berättade han ganska på en gång när han klev in i bilen. Jag hämtade honom i Falun på tisdagen, framåt kl 18-18.30.

Har Oscar berättat att han sett, hört något?
Han såg inget. Han var i ett annat rum och han var full. De drack Vodka och Cider. Oscar sa att han hade hört Ebba skrika i rummet bredvid men han var oförmögen att hjälpa henne.

Berättade han vad hon skrek?
Nej, han hörde bara skrik.

Oscar har svaga nerver sedan förut och det blev inte bättre av den här upplevelsen.
Den enda platsen jag känner till är att telefonen hoppade igång vid Kupolen. Så det måste ha varit i närheten av Kupolen.

Har Oscar berättat om vad Ebba har sagt?
Nej. De brukar prata på telefon. Han är den enda hon får ha kontakt med efter att det hände.

Jag och Oscars mamma har sökt reda på killarna och sett dem. Vi sökte på namnet och frågade Oscar och han sa att det var dem. Han har också visat bilder på dem. Han kunde peka ut dem. Det är Rickard han pekat ut. Kim har jag inte sett bild på.

Vet du om Oscar haft kontakt med killarna efteråt?
Oscar hade skrivit något till dem liknande att de kommer att få skit för det de gjort. Det kan ha varit på snap. Han berättade att han skrivit så till dem för mig. När han väl berättar rinner det ur honom som vatten. Han hade en förbetald tågbiljett både dit och hem. Vi har försökt lirka ur honom om det är killarna som betalt biljetten.

Har du förstått det som att det var bestämt att de ska träffa killarna redan innan att Oscar åkte till Borlänge?
Ja, jag har förstått det så eftersom att han sa till mig att han hade sovplats. Vad jag förstår så är det Oscar som haft dem på snap först. Det måste ha blivit aktuellt i samband med att han var i Falun och Borlänge, dagen innan.

I vilket tillstånd var han när du hämtade honom på tisdagen?
Han var trött, helt slutkörd.

Sa han något om hur full han hade varit?
Han hade spytt ned kläder, spytt i sängen. De hade även fått alkohol på morgonen också.

Sa han något om hur full Ebba varit?
De var väl ungefär lika fulla, om inte han fått mer, det har inte framgått riktigt. Till polisen, i polisbilen, efter kl 14.00 någon gång, hade Oscar sagt att de fått fyra glas vodka och cider. Polisen sa det när jag pratade med dem och bad dem kolla alkoholhalten.

Kommer du på något mer?
Nej, inte just nu.

Är detta första gången Oscar skurit sig?
Han har skurit sig några gånger. Förut har han rispat sig, nu fick han sy sju stygn så det var allvarligare. Det blev nog värre av det som hänt. Han har pratat om Ebba hela tiden. Han måste till Borlänge för han är orolig för Ebba.

Förhöret uppläst och godkänt.

Polisen

Förhör

Signerat av

Signerat datum

Enhet	Diarienr
Polisregion Bergslagen, BINR 1 PO Dalarna	5000-K101243-19

Hörd person	Personnummer
Wikman Nyrén, Therese	

Den hörde är	ID Styrkt	Ställning till misstänkt - målsägande - vittne
Vittne	Nej	

Tolk	Språk

Brottsmisstanke / Anledning till förhöret
Hörd angående sina kontakter med målsägande och sin kännedom om brottet.

Underrättad om misstanke	Underrättad om rätt till försvarare (best i FUK 12§ iakttagna)	
Försvarare/ombud önskas	**Försvarare/ombud närvarande**	**Godtar den försvarare som rätten förordnar**

Förhörsledare	Förhörsdatum	Förhör påbörjat	Förhör avslutat
Anette Zackrisson	2019-01-31	10:07	11:25

Förhörsplats	Typ av förhör	Förhörssätt
	RB 23:6	Telefonförhör

Förhörsvittne	Utskrivet av

Berättelse

Therese informerades om förhört och anledningen därtill. Therese arbetar som socialsekreterare i Köping.

Vilken kontakt har du med Ebba?
Vi har haft kontakt sedan slutet av augusti 2018. Jag är ansvarig utredare. I början var kontakten inte så frekvent men den har ökat på slutet i och med att mer saker hänt.

Vi gick in med ett omedelbart omhändertagande av Ebba den 21 december 2018 på grund av att det hade hänt saker i familjen. Hon blev placerad i familjehem i Borlänge den 14 januari 2019.

Nu har förvaltningsrätten tagit beslut om att upphäva det omedelbara i väntan på dom. Detta har gjort att Ebba nu flyttat åter hem till pappan.

Kontakter i samband med den aktuella händelsen?
Vi som utredare har arbetstid från 8-17 och efter 17 har socialjouren i Västerås ansvaret. Att Ebba hade avvikit togs emot av socialjouren den 21/1 kl 22.00 och jag fick informationen först den 22/1. Det var bara info om att Ebba hade avvikit. Familjehemspappan Pontus hade inte lyckats få henne att stanna kvar. Socjouren hade då beslutat att handräcka henne.

Det jag gjorde var att ta kontakt med familjehemmet för att höra efter vad som hänt. Det han, Pontus, beskrev, var att de bor i närheten av Kupolen, att de inte hade fått igång skolan och att Ebba hade vistats på Kupolen som på en fritidsgård och där fått kontakt med flera personer. Familjehemmet begränsade det genom att upprätta tider. Ebba blev upprörd och valde att sticka. Senare på dagen 15.30 fick jag information om att Ebba precis hade kommit tillbaks. Polisen hade kommit med henne till familjehemmet. Ebba visade ingen ånger, inga

känslor. Hon sa att hon tänkte sticka igen. Vi tänkte inte då att något hade skett. Man märkte inte på henne att något har hänt.

Vi har kontakt med Jaana Berglind som är Oscars familjebehandlare. Oscar var också borta. Den 23 fick jag info om att Oscar var hemma igen.

Den 24 fick jag ett mail från Berglind om att mamman till Oscar hade sagt till henne att han och Ebba hade blivit försedda med alkohol och eventuellt drogade i så stor mängd att Oscar somnat. Oscar hade också sagt att Ebba blivit våldtagen. Detta uppger hans mamma i mailet. Det var två killar, en i 20-årsåldern och en i övre 20-årsåldern, som gjort det. Allt detta står i mailet från Berglind till mig.

Vi pratade med Berglind senare på dagen och hon hade då pratat med Oscar. Han hade sagt till Berglind att han inte brukar bli så av alkohol. Berglind sa att Oscar alltid säger sanningen, han brukar inte ljuga.

Min kollega har fått en bild från Berglind som hon fått via Oscar. Den visar en av gärningsmännen. Oscar har uppgett att han sovit hela tiden så det är oklart vad han sett. Det var så vi tolkade det. Ebba skulle ha berättat för honom om att hon blivit våldtagen.

Den 25 åkte vi till familjehemmet och följde sedan med Ebba till barnahus.

Har hon berättat för dig vad som hänt?
Ebba är helt avstängd på grund av att hon varit med om många olika saker. Hon har inte berättat något mer än att det inte var hon som fick kontakt med killarna. Det var Oscar.

Ebba förstår inte att hon måste berätta med egna ord. Det hon berättade efter barnförhöret var att det kändes som att det är hon som orsakat det här. Hon berättar ingenting för oss, vi har ingen ingång. Det jag är orolig för är att hon inte visar något. Pappan verkar ha en ingång och han har sagt att hon har berättat saker för honom. Han hade lyckats få namn av Ebba så att han kunde kolla på facebook vilka killarna var.

Vi har inte fått information om vad som hänt från någon annan än från Oscar genom Berglind. Oscar har nu tagit en överdos och hamnade på psykiatrin. Det hände den 24 januari.

Ebba har inget förtroende för socialtjänsten. Hon är helt avstängd. Hon verkar inte ha något förtroende för vuxenvärlden alls. Ebba vill inte prata om vad hon varit med om. Det är viktigt att tydliggöra för henne att hon själv måste berätta, att förklara att hon inte gjort något fel. Hon vill berätta bara man ger henne tid. Förhoppningen är att hon medverkar mer nu när hon kommit tillbaks till pappan.

Ebbas mamma?
Hon har inte vårdnaden och har inte sett Ebba sedan hon flyttade till sin pappa.

Ebbas utveckling?
Ebba känns som en ung kvinna som har ett sexuellt utåtagerande beteende. Hon har inga intellektuella problem.

Vi frågade Ebba hur det kommer sig att hon och Oscar träffat så pass mycket äldre personer som killarna ju var. Hon sa att hon inte vet, att de sa till killarna att de bara var 13 år, hon och Oscar. Hon sa att hon skrivit till killarna att hon var 13 år och när de träffades frågade killarna henne om hon verkligen var 13 år och hon hade svarat ja på den frågan. Detta frågade vi henne efter förhöret på barnahus den 25.

Förhöret uppläst och godkänt.

Polisen

Förhör

Signerat av
Ann-Sofie Lehto Nordahl

Signerat datum
2019-02-08 15:43

Enhet
Polisregion Bergslagen, BINR 1 PO Dalarna

Diarienr
5000-K101243-19

Hörd person				Personnummer
Östensson, Oskar				
Den hörde är	ID Styrkt	Sätt	Ställning till misstänkt - målsägande - vittne	
Vittne	Ja	Genom pappan		
Tolk			Språk	

Brottsmisstanke / Anledning till förhöret		
Videoförhör		
Underrättad om misstanke	Underrättad om rätt till försvarare (best i FUK 12§ iakttagna)	
Försvarare/ombud önskas	Försvarare/ombud närvarande	Godtar den försvarare som rätten förordnar

Förhörsledare	Förhörsdatum	Förhör påbörjat	Förhör avslutat
Ann-Sofie Lehto Nordahl	2019-02-01	13:17	14:13
Förhörsplats	Typ av förhör	Förhörssätt	
Barnahus, Borlänge	RB 23:6	Videobandsförhör	
Förhörsvittne	Utskrivet av	Ljudbandsförhör	
	AS		

Involverad personal	Funktion
Anette Zackrisson	Biträdande förhörsledare

Berättelse

I medhörningsrummet:
Polisen- Anette Zackrisson
Åklagare- Kristina Modig
Försvarare- Anders Carlson och Anders Karls

I väntrummet: Pappa

Paus: 13.40 – 13.54

VIDEOINSPELAT DIALOGFÖRHÖR

F = Förhörsledare
H = Hörd person

… = Ohörbart

F: Ibland kan det vara skönt och ha någonting i knä också, det är lite olika hur man vill ha det.
H: Ja.

F: Och sen har vi lite vatten här.
H: Mm.

F: Men då Oskar, välkommen hit.
H: Ja, tack.

F: Jag heter Ann-Sofie.
H: Ja.

F: Och jag jobbar vid Polisen. Och mina arbetsuppgifter det är och prata med barn och ungdomar om de har hänt dem någonting eller om de har någonting och berätta.
H: Nja.

F: Och det gör jag i det här rummet som är då, som jag visade dig innan med kameror på väggen.
H: Varför ska man ha kameror?

F: Det är så här att det här gör vi med alla, och det är ju för att jag ska slippa anteckna jag kan bara sitta och lyssna vad du har och berätta. Och sen de som håller på med ärendet kan också titta på vad vi säger för någonting och att du slipper berätta det flera gånger då utan då har du berättat och då finns det dokumenterat.
H: Mm.

F: Mm. Och det man ska tänka på här inne det är och berätta såsom det hänt. Så noggrant och detaljerat som möjligt. Och jag kanske ställer många frågor, det är inte för att du svarar fel på något sätt utan jag vill vara säker på att jag har förstått dig. Och du ställer frågor till mig också om inte du förstår vad jag menar.
H: Mm.

F: Du rättar mig också om det är någonting som jag säger som blir tokigt eller fel.
H: Mm.

F: Så tänker jag att vi sitter här en stund och pratar och så tar vi en paus och så går vi in hit och fortsätter prata.
H: Ja.

F: Mm. Har du några funderingar på hur rummet fungerar?
H: Näe.

F: Nej. Och jag tänker så här, jag har ju aldrig träffat Oskar vet jag att du heter. Hur gammal är du?
H: Mm, 13.

F: 13 och berätta varför är du här idag och ska träffa mig.
H: Det är för att min kompis blev våldtagen.

F: Mm. Och då tänker jag så här, jag sa ju att ja, att man ska berätta med så mycket detaljer och noggrant så berätta från början vad är det som har hänt?
H: Ja, vi skulle dra, alltså vi skulle hitta sovplats. Ja, och då skrev Rickard ja att vi kunde sova hos han typ. Ja, då hämta han oss med sin skåpbil och sin vän så fick vi sitta där bak i hans skåpbil. Och sen så körde han hem, han körde … hem till sig själv. Ja, och sen ja så frågade han om vi skulle dricka men då sa vi ja, för vi vågade inte säga nej. Mhm, jag vet inte vad jag ska säga.

F: Fortsätt och berätta vad som hände.
H: Ja, och sen, det var så längesen. Jamen vi åkte ju in, vi gick in i hans, hans lägenhet och då

ville han, frågade han om vi skulle dricka med han. Då sa vi ja. Och sen så söp de ner mig jättemycket så jag typ inte kunde stå. Och sen Ebba så hon fick också dricka väldigt mycket. Sen så tog de in hon i ett rum efter typ två timmar när ja, när jag inte ens kunde röra mig, röra mig. Och sen ja sen våldtog dem hon, typ så.

F: Okej.
H: Sen kunde jag höra hon skrika …

F: Någonting mer?
H: Ja. Mm, ja vi, han hade en pistol hemma hos sig själv som jag fick hålla i och den var laddad. Och sen hade han knogjärn som jag också fick hålla i, ja. Det var typ allt.

F: Mm. Och som jag sa då, jag vill ju veta så mycket detaljer och så noggrant som möjligt.
H: Mm.

F: Om vi börjar med den här kontakten ni hade innan det här.
H: Mm.

F: Berätta mer om det.
H: Men vi hade ingen kontakt, han bara skrev.

F: Mm, men hur fick du kontakt med honom?
H: På Snap.

F: Okej, mer.
H: Men ja, vi la upp så här på, på Snap som vi frågade vilka som, vi la upp på Snap och frågade om vi kunde få sovplats i, i Borlänge, då skrev han. Ja, och då sov vi hemma hos han.

F: Mm. Vad hade ni för mer kontakt då?
H: Vi hade ingen mer kontakt.

F: Okej. Och vem är den här killen då?
H: Mm, Rickard.

F: Mm.
H: Och han, … det här var lite konstigt för att han ville, han ville att Ebba skulle kissa och bajsa på han typ.

F: Okej. Berätta mer om det.
H: Ja, alltså hon, han ville att hon skulle komma dit igen och så här, dricka mer, ja.

F: Du säger att den här Rickard säger du, vad vet du om honom?
H: Jag vet inte så mycket om han.

F: Mm. Berätta det du vet då.
H: Ja, det enda jag vet är att han är en våldtäktsman typ.

F: Mm. Och den andra då?
H: Kim?

F: Mm. Vem är det?
H: Ja, det där jävla säret ja.

F: Vad sa du?

H: Han är ju ett sär. Han, han var ju också på Ebba så där mycket.

F: Hade ni någon kontakt med honom innan?
H: Nej, inte jag.

F: Inte du säger du.
H: Nej, jag vet inte om Ebba hade kontakt med dem.

F: Okej, mm. Vad vet de om er då, dig och Ebba?
H: Det vet inte jag.

F: Mm, vad vet han om dig då?
H: Mm, vet inte.

F: Vad pratade ni om?
H: Typ ingenting jag vet inte.

F: Näe. Visste han namnet på er?
H: Eh, ja.

F: Mm. Var ni bodde?
H: Mm, vart jag bodde ja.

F: Okej. Pratade ni någon gång om ålder?
H: Mm, ja. Han trodde vi var 16 fast, fast vi sa att vi var 13.

F: Mm. Berätta mer hur det gick till då när ni pratade om det.
H: Näe, vet inte, han trodde vi var oseriösa.

F: Mm. Vad då?
H: Jag vet inte.

F: Mm. När pratade ni om det här åldern då.
H: På Snap, jag vet inte när.

F: Var det före eller efter ni träffades?
H: Eh, före.

F: Okej. Mm. Och sen då så hämta han er sa du.
H: Mm.

F: Mm. Var någonstans då?
H: Vid en pizzeria.

F: Mm.
H: Jag vet inte vad den heter.

F: Nej. Och berätta sen då vad hände när ni kom till lägenheten?
H: Ja, då frågade han om vi skulle dricka.

F: Mm.
H: Då sa vi ja. Men sen, ja.

F: Och vad drack du då?

H: Mm, sprit.

F: Vet du vad?
H: Vad för sprit?

F: Mm.
H: Ja, Absolut Vodka.

F: Okej.
H: Fast vi fick inte se när han blandade så jag vet inte vad det var.

F: Mm. Berätta hu, om dig då vad hände med dig då?
H: Näe, jag spydde överallt och det var typ det enda.

F: Var någonstans i lägenheten var det då?
H: Toaletten, vardagsrummet, ja.

F: Hur mycket drack du då?
H: Jag kommer inte ihåg men väldigt mycket.

F: Mm.
H: Och 2 cider, vi drack också cider.

F: Mm.
H: Och sen typ 5 glas utblandat, nej 3 kanske det var.

F: Mm.
H: Ja.

F: Någonting mer sen då, vad gör ni i lägenheten?
H: Ja, vi spyr.

F: Vi säger du.
H: Ja, Ebba spydde också.

F: Okej.
H: Ja, vi försökte ta självmord jättemånga gånger.

F: Okej. Berätta mer så jag förstår.
H: Ja, vi försökte och hoppa ut från balkongen … Ja, sen försö, sen tog, sen tog vi pistolen mot våra huvuden nå sånt där, det var jättekul.

F: Okej. När du säger försöka hoppa ut genom balkongen, hur gick det till då?
H: Ja, vi hoppade typ. Vi hoppade inte men vi var jättenära på att ramla ner.

F: Mm. Berätta mer.
H: Njaum, jag vet inte vad jag ska säga.

F: Men du säger nära och ramla ner, förklara jag var ju inte med så.
H: Ja, jag var halvvägs på att ramla ner.

F: Okej. Och hur slutade det på för sätt då?
H: Ja, men det slutade med att vi inte ramla ner fast … så Kim och de, de, de vill väl säkert att vi inte skulle, folk inte skulle se att vi var där och drack så de lät oss inte hoppa.

F: Okej.
H: Och sen gav de oss, de inte ens mat. De gav oss inte mat, det var jättetaskigt.

F: Okej. Du säger att de lät oss inte hoppa.
H: Mm.

F: På vilket sätt då?
H: Ja men de bara drog oss och allting. Men det var väl antagligen för att de inte ville att folk skulle se att vi drack hemma hos han.

F: Okej, mm. Och sen då vad hände mer i lägenheten då?
H: Jag vet inte. Jag kommer inte ihåg så mycket förutom att jag hörde hon skrika men.

F: Mm. Berätta om det.
H: Ja, hon skrek ju så här, hon skrek sluta Natalie kommer hoppa på er, typ sånt där.

F: Vem är Natalie?
H: Näe, det är våran vän fast hon bor i, hon bor i Kolsva.

F: Okej. Vad skriker hon mer då?
H: Typ aj. Ja, det var allt.

F: Vad är du någonstans då?
H: Jag är i vardagsrummet.

F: Och vad är hon då?
H: I sovrummet.

F: Okej. Och vilka mer är i sovrummet?
H: Ja, Kim och Rickard.

F: Mm. Vad hände sen då?
H: Men sen kommer inte jag ihåg.

F: Men du säger att de har våldtagit.
H: Ja.

F: Mm.
H: För dagen efter så hittade jag också en förstörd bh så då förstod jag ju också.

F: Okej. Berätta om det här med våldtaget då.
H: Vad menar du?

F: Ja, berätta ... vad tänker du när du säger att hon har blivit våldtagen? Berätta det du vet.
H: Ja, det enda jag vet att hon, att de tog in hon i ett rum och sen skrek hon.

F: Okej.
H: Och sen det enda de ville ha Eb, det var för att, ha oss där det var för att Ebba skulle typ ligga med dem och sen hm, och sen så kasta de ut oss dagen efter, alltså vi fick inte vara kvar där.

F: Mm. Du säger att de skulle ligga med henne, hur vet du det då?
H: Ja, de sa ju det.

F: Sa de det?
H: Ja, fast Ebba vill ju inte ligga med dem.

F: Berätta allt om det där så att jag förstår vad som hände.
H: Näe ja, Ebba ville ju inte ligga med dem fast de ville ligga med hon, så då söp de ner hon och öh, då kunde de våldta hon när hon nerfu, eller när hon var full. Annars hade hon inte gjort det.

F: Mm.
H: Hon var inte med på det heller.

F: Mm. Berätta mer vad du vet.
H: Jag vet typ ingenting mer.

F: Okej.
H: Men är de häktade?

F: Jag har inte utredningen så utan det får vi prata om Anette som du träffade … jag har ingen koll på själva utredningen men jag ska träffa dig och prata med dig. Hur tänker du när du säger så?
H: Ja, de hade ju en laddad pistol och allting. De kan ju gå och skjuta vem som helst.

F: Mm.
H: Speciellt mig och Ebba.

F: Okej, hur tänker du?
H: Ja, för vi har ju polisanmält dem.

F: Mm. Hur känns det då?
H: … om de vore häktade?

F: Nej, jag tänker som du säger att vi har
H: Jaha ja.

F: polisanmält, hur känner du?
H: Men jag känner att det är bra att vi polisanmälde dem.

F: Mm. Men du säger att med, våldta.
H: Mm.

F: Hur vet du det?
H: Nja, jag hörde det från Ebba sen jag tror på Ebba.

F: Mm. Berätta vad har Ebba sagt till dig.
H: Ja, att de gjorde illa hon och sånt där.

F: Mm. Vet du i början sa jag ju så här att jag vill veta så mycket som möjligt och så mycket detaljer som möjligt, så berätta allt vad du vet om det.
H: Men ja de, de sa att hon skulle typ suga av dem och sen ja. Jag kan inte så mycket jag var inte mm, jag så, alltså jag, jag kunde inte se vad som hände.

F: Nej. Men berätta vad Ebba har sagt till dig då?
H: Ja, hon sa att de våldtog hon och att de typ, de vill göra det igen. De ville att vi skulle

dricka med dem igen fast ändå kasta de ut oss.

F: Men du sa någonting om att de ville suga av.
H: Ja.

F: Mm. Vad hände då?
H: Ja, Ebba gjorde ju det.

F: Okej. Mm. Någonting mer?
H: Näe.

F: Du pratade också någonting om och göra illa.
H: Ja, men alltså de typ gjorde illa hon tror jag.

F: Mm. På vilket sätt?
H: Ja, men alltså hon är ju inte redo för att ha sex så då, för hon är ju bara 13 och då ja, då kan man inte göra så på hon, då får hon ju antagligen ont.

F: Mm. Men du säger att hon inte är redo och ha sex, vem hade sex med henne då?
H: Ja, Rickard och Kim.

F: Båda två?
H: Jag tror det.

F: Mm. Vet du på vilket sätt?
H: Nej.

F: Näe.
H: Jag vet ju inte det eftersom att jag inte såg.

F: Näe, jag tänkte om hon hade berättat någonting för dig.
H: Näe. Jag tror inte hon kommer ihåg för hon var jättefull.

F: Mhm, okej. Men jag tänker, när är det här?
H: Vilken dag?

F: Mm.
H: Jag kommer inte ihåg. Det var förra veckan på måndagen tror jag.

F: Mm, okej. Och när på dygnet var det här då?
H: Det var på natten.

F: Okej. Och vad hände efter det här sen hon har blivit våldtagit som du säger?
H: Jag vet inte.

F: Vad händer när du vaknar då?
H: Ja, Ebba är ju där och skriker typ så här jag vet inte. Nej, då börjar jag och Ebba skrika på varandra så här, inte skrika så vi var inte arga på varandra men vi skrek ba på varandra för vi var i två olika rum.

F: Vart var du någonstans?
H: Ja, jag var i vardagsrummet.

F: Okej, och Ebba var i?

H: Sovrummet.

F: Okej, mm. Och vad händer när du vaknar då?
H: Ja, det har jag ju sagt.

F: Mm, att ni börjar skrika på varandra.
H: Ja.

F: Mm, och efter det då?
H: Ja, sen blev vi utkastade eller vi fick, det enda vi fick äta det var skitäckliga nudlar. Sen fick vi dra därifrån.

F: Okej. Gjorde ni någonting mer på morgonen där?
H: Nä.

F: Okej.
H: Det var allt vi gjorde.

F: Mm. Vem lagade mat då?
H: Kim tror jag.

F: Mm. Och sen säger du kasta ut er, hur går det till då?
H: Ja men de sa att vi skulle vara tvungna och gå ut typ.

F: Mm.
H: De tog ju inte tag i oss och kasta ut oss men de sa att vi var tvungna och gå ut.

F: Okej och sen då?
H: Ja, de ville att vi skulle ta en tatueringsmaskin från, alltså att vi skulle ta någons tatueringsmaskin och råna dem på den och sen skulle han tatuera oss.

F: Nu hängde inte jag med.
H: Mm.

F: Nu förstod inte jag, vad sa du?
H: De ville, de ville tatuera oss.

F: Mm.
H: Så då var vi till nå, vi skulle snatta en jävla tatueringsmaskin.

F: Okej.
H: Och sen så ville de att vi skulle råna en jävla kärring.

F: Mhm. Berätta om det att ni skulle råna någon.
H: Jag vet inte.

F: Vad sa de?
H: (mobiltelefonen låter) Jag ska bara stänga av. Va?

F: Vad sa de då, de ville att ni skulle råna någon?
H: Mhm. Ja, de sa att vi skulle gå och råna en tjej så vi kunde få pengar.

F: Okej.
H: Men jag kommer inte ihåg. Jag orkar inte mer så här prata om det.

F: Ska vi ta en paus?
H: Mm, ja.

F: Eller hur tänker du?
H: Ja, jag orkar inte prata så mycket mer, vet inte vad jag ska säga.

F: Mm. Men du då gör vi så att vi tar en liten paus och sen ska jag prata med dem här inne i rummet bredvid och höra vad de har och säga, om de har några mer frågor. Ska vi göra så då?
H: Alltså jag har ingenting och säga mer. Det jag har ingenting och … som jag kan säga.

F: Mm. Men jag kanske har några frågor och då kan du ju säga det du vet på de frågorna då.
H: Ja.

F: Mm. Vi går ut till pappa en liten stund.

Paus i förhöret

F: Men nu har vi haft en paus och du frågade hur mycket frågor det var och jag har, som jag sa jag har en hel del funderingar till dig som jag tänker, men har du kommit på någonting under pausen som, som du har kommit på så här som du vill berätta för mig?
H: Näej.

F: Nej. Men om vi går tillbaka då att ni fick kontakt via Snap. Kommer du ihåg något namn?
H: Nej, vadå för namn?

F: Användarnamn på Snap.
H: Ja, jag kan kolla, ta upp mobilen och kolla.

F: Okej, mm.
(Oskar tittar på sin mobil)
H: Här, det står under det där, det där lilla.

F: Och då är det Rickard. Då står det Rickard bjrkstrm.
H: Mm.

F: Rickard med ck. Mm. Och vad hade ni då, va vad skrev ni och vad kom ni fram till?
H: Ja, att vi skulle dricka, det var allting vi kom fram till.

F: Mm, okej.
H: Näe, vi skulle ju, det var det de frågade där men att vi skulle få sova där.

F: Mm. Men så säger du det här att eh, de sa att de, det här med och ligga med, det enda det var att de skulle ligga med Ebba.
H: Ja.

F: Mm. Och hur vet du det på för sätt?
H: Ja, för de skrev det till mig.

F: De skrev det till dig.
H: Ja.

F: Ja, okej. Och vem var det som skrev det?
H: Rickard.

F: Rickard. Kommer du ihåg mer exakt vad det var han skrev?
H: Nä.

F: Mm. Och när skrev han det här?
H: Jag kommer inte ihåg datum.

F: Näe. Men var det innan ni kom dit?
H: Ja.

F: Mm, okej. Vad svarade du då?
H: Öhm, öh, nej det var då jag blocka han.

F: Okej. Då blocka du honom.
H: Mm.

F: Och sen då hur fick, hur kom ni till lägenheten då?
H: Ja, men han kom ju med sin skåpbil.

F: Ja. Men det var efter du hade blockat honom, förstår jag dig rätt då?
H: Ja.

F: Okej, mm. Och se kom ni dit och då pratar du om alkohol.
H: Ja.

F: Mm. Var kom den här alkoholen ifrån då?
H: Ja, men hemma hos han. Han hade jättemycket.

F: Okej. Och var hade han den någonstans då?
H: … i köket.

F: Okej, mm. Och sen drack ni. Hur gick det till när ni drack?
H: Ja, han frågade om vi ville ha mer och sen då tog vi mer.

F: Mm, hur var det med Ebba då?
H: Ja, det var samma, hon vågade inte säga nej.

F: Mm. Hur tänker ni när ni säger att … inte vågar säga nej?
H: Ja, alltså det blir för mycket.

F: Hur kom det sig att hon inte vågade säga nej?
H: Ja men det är ju väldigt, de är ju 25 år.

F: Mm.
H: Eller 26, jag vet inte. Då blir hon ju rädd och så ifall att hon ska säga nej.

F: Okej. Hur är det, hur dricker de på för sätt då?
H: Jag vet inte.

F: Mm. Dricker de också?
H: Ja, annars skulle de inte ha alkohol hemma.

F: Mm. Men jag tänkte vid det här tillfället om de också drack?
H: Eh, ja lite.

F: Mm, okej. Och så säger du att de tog in henne i ett rum.
H: Ja.

F: Mm, hur gick det till?
H: Jag vet inte. Jag kommer inte ihåg jag var ju full.

F: Mm. Men är det någonting du har sett eller någonting som Ebba har berättat eller?
H: Ebba har berättat och ja.

F: Mm. Och vad är du ser då?
H: Det enda jag såg att de gick in i ett rum.

F: Okej. Sa de någonting eller hände det någonting mer?
H: De sa ingenting.

F: Näe. …
H: Inte till mig.

F: Näe. Vad sa de till Ebba då?
H: Jag vet inte jag kommer inte ihåg.

F: Mm. Hur var det med dörren till, till rummet sen då?
H: Nja, jag … kolla för jag var så full.

F: Okej. Ehm, sen där på morgonen då.
H: Mm.

F: Mm. Vad är det första som händer när du vaknar?
H: Ja men jag vet inte.

F: Mm. Du säger att du och Ebba ropar på varandra.
H: Ja, det var det vi gjorde.

F: Mm. Vad ropar ni för något då?
H: Det kommer jag inte ihåg.

F: Okej. Och vad händer när du går upp sen då, … både du och Ebba?
H: Va?

F: När du vaknar sen vad händer då?
H: Ja, då skulle vi äta och sen skulle vi dra därifrån.

F: Mm. Hur är Ebba när du, när ni vaknar?
H: Hon är bakfull.

F: Mm. Någonting mer? Nu ruskar du på huvudet åt mig.
H: Va?

F: Du ruskar på huvudet.
H: Ja.

F: Mm. Vad är det första som gör att du, du märker att det är någonting som har hänt?
H: Ja, jag såg hons bh på marken.

F: Mm. Berätta om det.
H: Ja men jag bara såg den.

F: Mm.
H: Jag vet inte.

F: Var någonstans?
H: Ja, i vardagsrummet, de hade väl kastat den.

F: Okej. Men vad tänker du när du ser bh:n då?
H: Nja, jag tänker vad konstigt. Man tar inte av sig bh:n hos en främling.

F: Mm. Tänker du något mer?
H: Näe.

F: Du säger att Ebba berättar för dig vad som har hänt.
H: Mm.

F: När gör hon det?
H: Dagen efter.

F: Okej. Berätta hur det går till.
H: Men hon bara sa det.

F: Vart var ni någonstans och på vilket sätt sa hon det?
H: Vi var utanför han.

F: Ni var utanför lägenheten?
H: Mm.

F: Vad sa hon då?
H: Jag kommer inte riktigt ihåg.

F: Mm. Hur var hon när hon sa det då?
H: Mm, jag vet inte.

F: Märkte du någonting på Ebba?
H: Ja, att hon var bakfull.

F: Mm. Märkte du någonting på henne att någonting hade hänt?
H: Ja.

F: På vilket sätt?
H: Hon var nere och allting.

F: Mm. Förklara för mig, jag sa ju att jag veta så mycket detaljer som möjligt. Nere säger du.
H: Nja.

F: Mm.
H: Hon hade ju inte hon var inte glad.

F: Mm. Förklara mer.
H: Men hon var inte glad, hon var arg, arg.

F: Mm. Och hur var hon arg, hur märker man på henne att hon är arg?
H: Hon blir sur, jag vet inte. (gäspar) Det är svårt och förklara.

F: Mm. Försök och förklara, jag är ju inte, vet ju inte hur hon är då.
H: Hon blev typ … börja skrika och sånt där, men jag vet inte.

F: Mm, hur var hon här nu då när ni kom utanför lägenheten?
H: Jag kom, alltså det var så längesen jag kommer inte ihåg.

F: Okej. Hur kommer ni ifrån lägenheten då?
H: Ja, vi går ju ut.

F: Mm.
H: Men det var, vad sa du?

F: Ja och när ni kommer ut då vad händer sen?
H: Ja, då gick vi till Kupolen.

F: Okej. Ni gick till Kupolen?
H: Mm.

F: Okej. Och efter det då?
H: Sen så var vi där inne. Sen, ja sen gick vi ut och sen kom en polisbil och hämta oss.

F: Mm. Rickard och Kim då?
H: Jag vet inte.

F: När ni gick ut i, från lägenheten vart var de då?
H: Va?

F: När ni gick, du och Ebba gick ut från lägenheten.
H: Ja.

F: Vart var de någonstans då?
H: Hemma.

F: Okej, var de kvar i bostaden?
H: Ja.

F: Okej. Har du haft någon kontakt med Rickard och Kim efter det här?
H: Näe.

F: Ingenting? Har ni haft någon kontakt på Snap eller?
H: Näej, inte så mycket.

F: Inte så mycket säger du.
H: Vi har bara skrivit men jag har inte kommit ihåg vad det var.

F: Berätta det du kommer ihåg då.
H: Jag kommer inte ihåg eller jo, att öh, han sa att jag skulle ta med tjejer, det kommer jag ihåg.

F: Vad sa du att du skulle ta med tjejer?

H: Ja.

F: Okej. Berätta mer.
H: Jag har ingenting mer och berätta.

F: Men vad har ni haft för, vad har ni skrivit mer för kon, i kontakter då?
H: Ingenting.

F: Okej. Har ni skrivit någonting om den här händelsen?
H: Näej.

F: Hur menar Rickard då att du det här med tjejer då?
H: Vet inte.

F: Näe.
H: Jag kommer inte ihåg så mycket eftersom att jag var så full.

F: Mm.
H: Jag hörde hon bara skrika.

F: Mm. Hörde du dem någonting?
H: Näe.

F: Näe.
H: Efter det så somnade jag väl.

F: Mm okej. Jag bara funderar, du sa att du var i vardagsrummet så var du på toaletten.
H: Ja.

F: Var du någon mer stans eller?
H: Näe.

F: Nej.
H: I köket på morgonen ja där var jag.

F: Okej, på morgonen, mm. Men så pratade du någonting också om och kissa och bajsa.
H: Ja, han ville att hon skulle kissa på han och bajsa på han.

F: Okej. Och när var det då?
H: Äh, en vecka sen.

F: Okej. Vem kontakta vem?
H: Va?

F: En vecka sen säger du.
H: Mm.

F: På vilket sätt då?
H: Ja, det var ju en vecka sen.

F: Ja. Men i vilket skede så sa de det här?
H: Ja, det var ju de som börja skriva till mig. Eller de skrev att de ville kissa och bajsa till Ebba, att hon, alltså om jag skulle rymma dit en gång till, hit, då skulle de betala en biljett. Fast då, fast de skulle betala en biljett skulle Ebba knulla med dem och sånt där. Hm …

konstigt.

F: Nu hänger inte jag med. Är det här efteråt eller?
H: Ja.

F: Okej. Och vem kontakta vem då?
H: Mm, jag vet inte.

F: Vad sa du nu det var konstigt sa du.
H: Jag vet inte.

F: Näe. Men vem skrev till vem?
H: Mm, ja Rickard skrev till Ebba fast först skrev Ebba till Rickard ifall Rickard kunde betala en biljett till mig, så att jag kunde komma till Borlänge.

F: Okej.
H: Fast då ville ju Rickard ha någonting i utbyte.

F: Mhm. Mm. Och då?
H: Vad han skrev?

F: Mm.
H: Att hon skulle kissa och bajsa på han.

F: Okej. Och vad skrev Ebba då?
H: Aldrig, typ så där. Hon ville inte.

F: Mm.
H: Vem fan vill göra nåt sånt där?

F: Mm. Vad skrev han då när hon skrev aldrig?
H: Då sa han typ va, då blir det ingen biljett.

F: Näe.
H: Är vi klara snart?

F: Bara så, bara så jag förstår det här. Hur långt efteråt är det här som Ebba skriver det här till ha honom?
H: Fem dagar sen eller fem dagar efter.

F: Fem dagar efter. Mm, okej. Vill du vara klar?
H: Ja, jag har inget mer och säga.

F: Men du, då tänker jag så här då ska vi ta en till paus bara för att vi ska höra om de här inne också om de, har dykt upp några mer frågor?
H: Nämen det finns inget mer, jag kan inte svara på mer. Jag kommer inte ihåg någonting ju.

F: Men du så, vet du, innan vi gick in hit nu i pausen så sa du att du kommer inte ihåg nå mer, men du har ju svarat på jättemycket frågor.
H: Ja men jag orkar inte svara på något mer. Jag är jättetrött.

F: Är du trött?
H: Ja.

F: Ska jag göra så här då att jag, då gör jag så här, jag stoppar de här i örat och så får de höra om de vill ha i alla fall en paus eller hur de vill ha för någonting.
H: Mm.

F: Eller om de har bara någon fråga kanske *(vänder sig till dem i medhörningen)* men de kan ju vara så där besvärlig och vill ha en paus.
H: … orkar mer då.

F: Vet du vad de, vet du vad de sa?
H: Vad sa de?

F: De hade inga frågor. Då har jag fått svar på mina frågor idag.
H: Nja.

F: Men du, då ska du ha jättetack för att du kom och prata med mig idag.
H: Nja, men kommer de och hamna i fängelse?

F: Jag vet inte. Den där frågan som du frågade om de satt häktade.
H: Mm.

F: Mm, och det gör de.
H: Mm, det är bra.

F: Mm. Det är det vi vet idag i alla fall att de är det.
H: Nja.

F: Mm. Vad tänker du om det då?
H: Det är bra.

F: Mm. Men då går vi ut till pappa.

Inspelningen slut.

Polisen

PM

Omständigheter kring barnförhör, Oskar

Signerad av

Signerad datum

Enhet	Diarienr
Polisregion Bergslagen, BINR 1 PO Dalarna	5000-K101243-19

Uppgiftslämnare	Datum	Tid
Lehto Nordahl, Ann-Sofie	2019-02-01	15:23

Beslag verkställt	Material för analys
Nej	Nej

Mottaget	Mottaget datum	Tid

Sätt på vilket uppgift lämnats

Upprättad av
Ann-Sofie Lehto Nordahl

Uppgiften avser
Omständigheter kring barnförhör, Oskar

Uppgift

Oskar kom till Barnahus tillsammans med pappan. Förhörsledaren/undertecknad visade Oskar lokalerna. Oskar frågade om det var undertecknad som hade träffat och pratat med Ebba. Därefter satt Oskar tillsammans med pappan i väntrummet i avvaktan på att förhöret skulle börja. I paus stängdes inspelningen av och Oskar satt tillsammans med pappan i väntrummet. Förhörsledaren pratade inte med Oskar i pausen.

Borlänge som ovan
Ann-Sofie Lehto Nordahl

Polisen

Förhör

Signerat av

Signerat datum

Enhet	Diarienr
Polisregion Bergslagen, BINR 1 PO Dalarna	5000-K101243-19

Hörd person	Personnummer
Jäppinen Berglind, Jana	

Den hörde är	ID Styrkt	Ställning till misstänkt - målsägande - vittne
Vittne	Nej	Familjeterapeut åt Oscar.

Tolk	Språk

Brottsmisstanke / Anledning till förhöret
Hörd angående sin kännedom om grov våldtäkt av barn.

Underrättad om misstanke	Underrättad om rätt till försvarare (best i FUK 12§ iakttagna)	
Försvarare/ombud önskas	**Försvarare/ombud närvarande**	**Godtar den försvarare som rätten förordnar**

Förhörsledare	Förhörsdatum	Förhör påbörjat	Förhör avslutat
Anette Zackrisson	2019-02-14	08:15	08:35

Förhörsplats	Typ av förhör	Förhörssätt
	RB 23:6	Telefonförhör

Förhörsvittne	Utskrivet av

Berättelse

Jana informerades om förhöret och anledningen därtill. Jana behandlar Oscar i terapi.

Hur har du kontakt med de inblandade?
Jag jobbar med funktionell familjeterapi. Jag träffar familjer när ett barn har ett normbrytande beteende. Terapin bedrivs i samtalsform med hela familjen.

Hur ofta träffas ni?
En gång i veckan.

När började ni?
I slutet på januari, sedan hände incidenten i Borlänge. Oscar har mått psykiskt dåligt efter händelsen och varit föremål för psykiatrin. Vi har nu återupptagit terapin igen.

Vad har framkommit till dig om händelsen?
Oscar själv har sagt att han var till Borlänge för hans bästa kompis Ebba var där. De träffade några killar, Richard och en till. De blev jättefulla, så fulla så att Oscar inte minns vad som hände honom. Han berättade att Ebba hade blivit utsatt för övergrepp. Jag uppfattade det som att Ebba hade berättat det för honom.

Eftersom det var en speciell situation så jag tänkte att jag skulle försöka prata med honom utanför terapistunderna. Jag fick numret till Oscar av mamman för att försöka höra om jag kunde få fram något om vad som hade hänt.

Oscar sa att Ebba hade blivit våldtagen. Han sa att hon bara är 14 år.

Hade han sett något?

Han uttryckte att Ebba hade sagt det till honom.

Jag frågade Oscar om han själv blivit utsatt för något och han sa att han inte kom ihåg för att han var så full. Jag ville fråga honom eftersom han mått så dåligt efter Borlängeresan.

Oscar har inte berättat något om detaljer. Det är svårt att få honom att berätta.

Vad har Oscars mamma berättat?
Hon har berättat att det hänt, att Ebba har blivit våldtagen, att Oscar har berättat för henne, när det hände och vilka som var närvarande och hur mycket alkohol de drack. Han har berättat allting för henne. Det som han säger sig komma ihåg i alla fall. Det är nog direkt till mamman Oscar berättar för.

Berättar hon om några detaljer?
Det är bilden på den misstänkte förövaren. Den skickade hon som sms till mig. Mamman tänkte att hon skulle göra en polisanmälan direkt då barnen kom till rätta. Oscar hade sagt till henne att hon inte fick göra det.

Jag lämnade informationen som jag fick från mamman till handläggaren på soc. Elin Forsman. Hon fick bilden från mig.

Förhöret relaterat och godkänt.

Polisen

Förhör

Signerat av

Signerat datum

Enhet	Diarienr
Polisregion Bergslagen, BINR 1 PO Dalarna	5000-K101243-19

Hörd person	Personnummer
Östensson, Teres	

Den hörde är	ID Styrkt	Ställning till misstänkt - målsägande - vittne
Vittne	Nej	Oscars mamma

Tolk	Språk

Brottsmisstanke / Anledning till förhöret
Hörd angående sin kännedom om grov våldtäkt av barn.

Underrättad om misstanke	Underrättad om rätt till försvarare (best i FUK 12§ iakttagna)	
Försvarare/ombud önskas	Försvarare/ombud närvarande	Godtar den försvarare som rätten förordnar

Förhörsledare	Förhörsdatum	Förhör påbörjat	Förhör avslutat
Anette Zackrisson	2019-02-14	10:34	11:10

Förhörsplats	Typ av förhör	Förhörssätt
	RB 23:6	Telefonförhör

Förhörsvittne	Utskrivet av

Berättelse

Teres informerades om förhöret och anledningen därtill. Teres är mamma till Oscar.

Vad har Oscar berättat om händelsen?
Han har tyckt det varit jobbigt. Han sa att Ebba hade blivit våldtagen. När jag fick veta det ringde jag till Jana, familjebehandlaren. Jag ringde någon dag efter att han berättat.

Oscar berättade dagen efter att han kom från Borlänge. Han sa att Ebba hade blivit våldtagen. Han sa också att de hade druckit alkohol, det var Absolut Vodka. Han hade fått mer alkohol än Ebba så han skulle somna. Han hade tuppat av och somnat. Ebba hade blivit våldtagen när han låg och sov.

Oscar hade inte fått pengar till tågbiljett så antagligen hade killarna köpt biljett till Oscar.

Oscar sa något om något gevär eller pistol som de skulle göra något med. Det var något med en tatueringsmaskin. De skulle ta någon sådan och göra tatueringar. Jag vet inte på vem. Oscar träffade bägge två eller ena killen på snap-chat.

När de hade druckit hade de spytt rejält, han och Ebba, berättade Oscar. Han hade fått mer alkohol än Ebba. De gjorde det medvetet så att Oscar skulle somna så att de kunde ta Ebba. De ville ligga med Ebba så skulle Oscar få pengar. Oscar hade sagt nej. De hade frågat honom det. Jag vet inte om de frågade innan Ebba och Oscar kom dit eller medan de var hos killarna.

När vi låg på barnpsyk i Västerås så pratade Oscar med Ebba i telefon. Han sa till Ebba "tänk om de våldtog mig också?". Han skrattade samtidigt som han sa det. Jag hörde när han pratade med Ebba om det. Han verkar gå och grubbla på om det hänt honom också. Jag

frågade honom sedan och han sa då att han inte trodde att det hänt honom något.

Vet du om någon mer känner till vad som hänt?
Jag vet inte.

Vet du vem Alva är?
Nej.

När Oscar kom hem efter händelsen så sa jag till Oscar att jag kommer att göra en polisanmälan. Oscar sa nej, att jag inte fick göra det, att Ebba då skulle få reda på att Oscar berättat för mig. Jag ringde då till Jana.

Jag såg sedan att den ena killen heter Richard Björkström. Jag hade sett en bild på honom på Facebook. Det var en annan person som hade lagt ut den och Oscar delade den på sin Facebook-profil. Jag kollade upp profilen och Richard Björkström bodde i Borlänge och jag förstod då att det var han. Under bilden stod det "jag, Richard Björkström, har våldtagit en 14-årig tjej och jag är pedofil. Det såg ut som killen själv hade skrivit men Oscar sa att det inte var så.

Personen som hade gjort inlägget?
Jag vet inte vem det är, det såg man inte.

Vet Oscar det?(Teres går och frågar Oscar som är i bostaden under förhöret)
Oscar säger att det är en Antonio Lindberg som bor i Charlottenberg i Värmland. Han är 16-17 år.

Förhöret uppläst och godkänt.

Polisen

Förhör

Signerat av

Signerat datum

Enhet	Diarienr
Polisregion Bergslagen, BINR 1 PO Dalarna	5000-K101243-19

Hörd person	Personnummer
Korsgren, Moa	

Den hörde är	ID Styrkt	Ställning till misstänkt - målsägande - vittne
Vittne	Nej	flickvän till Kim

Tolk	Språk

Brottsmisstanke / Anledning till förhöret
Videoförhör

Underrättad om misstanke	Underrättad om rätt till försvarare (best i FUK 12§ iakttagna)	

Försvarare/ombud önskas	Försvarare/ombud närvarande	Godtar den försvarare som rätten förordnar

Förhörsledare	Förhörsdatum	Förhör påbörjat	Förhör avslutat
Anette Zackrisson	2019-02-21	12:56	13:30

Förhörsplats	Typ av förhör	Förhörssätt
Barnahus Borlänge	RB 23:6	Videobandsförhör

Förhörsvittne	Utskrivet av

Berättelse

Ljudfil finns. Förhöret utskrivet av Helena Dahlbom Korduner
Förhörsledarens frågor marker med kursiv text.

Du vet ju vad det gäller det vi ska prata om, eller hur?
Ja

Det var ju det med Kim och då vet ju inte jag om hur länge du har känt han?
Jag har känt honom sen i somras sen Peace and Love.

Okej, i somras?
Ja någonstans där

Så innan dess så visste du inte vem han var?
Nej

Var det så att du träffade honom där?
Han la till mig på snap och sedan började vi prata och sen hamnade vi alltid i samma skola så vi träffades på rasterna på skolan.

Vad har ni för relation?
Vi är tillsammans. Vi har varit tillsammans i fyra månader

Okej. Men från början så snackade ni mest på?
Snap och telefon

Och så har ni varit tillsammans i fyra månader?

Ja

Vad har ni för kontakt, umgänge och så. Träffas ni mycket eller hur ser det ut?
Vi träffas oftast varje dag

Okej, vad brukar ni göra då?
Vi brukar inte göra så mycket. Åka runt eller vara hemma, kolla film och leka med Dexter alltså min hund.

Sånt där som man brukar göra kanske?
Ja

Och då är det en särskild situation nu då förstås
Ja

Så det som jag är intresserad av nu, jag funderar på om vi ska börja med att du berättar vad du vet om det här. Spontant vad du kommer på, sen har jag frågor
Jag vet att det var några som kontaktade Rikard, att dom ville vara hos honom för att dom hade ingenstans att ta vägen för att dom hade rymt eller vad det var från ja vart dom nu var, från typ familjehem eller någonting sånt. Och sen träffade vi dom vid Hemköp vid klockan åtta på kvällen. Då dom där barnen då och Kim och Rikard. Sen var det väll, ja sen åkte dom. Sen stod jag inne och pratade med Kim sen tog Rikard med dom ut och satt dom i hans bil, i bagaget. Sen senare så åkte dom till lägenheten, sen kanske, eller jag vet inte riktigt vad som gjorde sen. Jag vet i alla fall att Rikard gav dom sprit och satt ner och att dom spydde ner hela lägenheten för Kim sprang runt och torkade upp spyor. Och sedan vid typ elva-tiden, elva-tolv tiden så pratade jag i telefon med honom och då hade han ju sprungit runt och han tyckte att det var drygt att dom var där, han ville ju inte ha dom där från början. Rikard ville ju att han skulle vara där fast ja. Sen dagen efter så fortsatte dom torka upp spyor och jag tror snarare att Kim torkade upp spyorna och Rikard satt och kollade på, förmodligen. Och dagen efter då så åkte ju dom, då åkte dom mot Örebro tror jag att det var och sen ville dom komma tillbaka samma dag eller någonting men det gjorde dom inte, för dom ville ju inte ha tillbaka dom dit. Det är typ det jag vet

Du sa någonting om Hemköp och sen sa du barnen, sa du så?
Ja

Ja du sa barnen, jag hörde inte riktigt vad du sa.
Ja men dom var ju typ tretton tror jag hon var och sedan var det en kille också. Jag vet inte riktigt hur gammal han var.

Men du, vad visste du om dom eller vad har du fått reda på om dom?
Jag fick reda på att dom vad heter det hade rymt och att dom hade då skrivit till Rikard om dom kunde sova där, så ja det är väl typ det.

Det var typ det. Och det här med att hon var, var det hon som var tretton?
Ja jag tror det. Jag har för mig det någonting.

Och hur och när kom det till din kännedom, hur gammal hon är?
Ganska, alltså Rikard har ju haft henne på Snap ett tag innan det. Sen hade han bett Kim att adda henne också och då sa liksom han att hon är tretton så här och Rikard typ. Rikard hade sagt att han ville ligga med henne.

Så det var Kim som sa att hon var tretton?

Mm

Och Rikard hade sagt att han ville ligga med henne?
Ja, alltså till Kim då. Och Kim tyckte att det var äckligt.

Det sa han till Kim då?
Ja och det var alltså typ ett tag innan

Det var typ ett tag innan det här
Ja. Ja så det var liksom inte den dagen utan det var ett bra tag innan.

Och det där med åldern då, när det kom fram. När var det i tid?
Det var också ett bra tag innan.

Okej
Det enda Kim sa var, han sa ju inte vem det var eller någonting utan att Rikard ville ligga med en trettonåring

Jaha. Och när du säger så, var det så han sa också att Rikard ville ligga med en trettonåring?
Ja och han tyckte att det var äckligt.

Okej. Och hur långt innan sa Kim det till dig?
Tre två veckor kanske.

Mhm.
Eller kan det vara två, någonstans där. Jag kommer inte riktigt ihåg när.

Sa han något mer runt det?
Nej

Det var så han sa?
Ja

Att Rikard ville ligga med
En trettonåring ja.

Och det var så han uttryckte sig om. Han sa inget namn eller så utan han sa en trettonåring?
Ja, men vad heter det. Senare så kom, alltså kom jag på att det var eller jag vet inte riktigt vad hon heter. Jag vet bara hennes, det var i alla fall hon. För jag vet henne Snapchat, det var ju hon som var där

Kan du det nu, Snapchat-namnet på?
Nej alltså jag har försökt komma på det men det enda jag kommer ihåg är att det var typ cissi, alltså någonting sånt och sen var det massa emojis i namnet. Det är det enda jag kommer ihåg.

Okej, någonting med Cissi
Ja

Som du kommer ihåg?
Aa riktigt någonting sånt, jag kommer inte riktigt ihåg. Det är svårt.

Mm. Då tänker jag så här, eller han har sagt så till dig Kim. Är det någonting som han sagt direkt till dig eller har han skrivit det också?

Nej han har sagt det direkt till mig.

Han har sagt det direkt till dig?
Ja eller om vi pratade i telefon eller om han var hemma hos mig. Någonting sånt var det. I alla fall så kom han hem till mig senare.

Mm. Nu tänker jag det före när ni pratar om och han har inte skrivit det, ni har inte skrivit det på något vis?
Nej

Om det menar jag
Nej

Om nåt om ålder?
Nej

Dåså då tror jag att jag täckt in det om man säger så, ställt frågorna om det.
Mm

Sen så berättar du ju också om att ni hade kontakt
Ja den kvällen

Den kvällen, beskriv eller berätta om den kontakten ni hade lite mer i detalj
Vi pratade i telefon bland annat typ kanske tio eller elva minuter så då var han ute på balkongen och tog en cigg för att han orkade inte med det som var inne och ville prata med mig. Och då var det typ han sa att dom hade spytt ner hela lägenheten, den yngre eller killen då som var med han försökte hoppa ut från balkongen för att han hade fått nå, sen hade dom däckat och ja. Så dom var ju jävligt fulla. Jag förstår liksom inte varför Rikard ville ge dom sprit eller någonting för han är tjugosex år, han måste kunna tänka lite längre än så. Men och sen så typ somnade jag kanske tre och från och till så snapade jag med Kim och det var liksom inga konstigheter med det.

Men det var på Snap det?
Ja.

Var det bara på Snap det eller?
Ja vi pratade på Snap och sms alltså vi pratade ju i telefon också lite.

Jag tänkte på det där samtalet, där berättade du ju om och det var när han stod på balkongen
Mm

Hur avslutades det samtalet, telefonsamtalet?
Mm, det var bara hejdå jag älskar dig typ.

Ja
Det var inget mer med det. Typ att han behövde gå och fortsätta hålla på med det där

Och det var därför det avslutades, att han skulle fortsätta?
Ja att han skulle torka upp spyorna. Alltså det var hela lägenheten, verkligen.

Hörde du någonting i bakgrunden?
Nej

Någon som sa någonting eller?

Nej inte direkt, han sa att dom hade däckat så dom var ju tysta. Det var inte direkt något jag hörde.

Inte från dem
Nej inte från Rikard heller.

Och inte från Rikard heller
Nej

Mm och när han avslutar Kim då så var det som vanligt liksom?
Ja, det var inga konstigheter.

Var det på hans initiativ eller på?
Nej det var på mitt lite för att jag höll på med en sak
Okej. Och nu pratar vi om ett samtal
Ja

Vilken tid var det som du kommer ihåg det?
Jag tror det var mellan typ, vänta jag tror att jag har, jag har för mig att det var typ elva tolv någonting.

Okej, den tiden.
Ja typ elva-tiden, det var mellan där någonstans har jag för mig.

Men du, hur uppfattar du Kim då? Alltså mådde, var han berusad eller hur var han liksom?
Jag märkte inte någon större skillnad på honom just då eller senare på kvällen heller. Liksom det enda som var liksom att han tyckte att det var drygt att dom var där, han ville inte riktigt, direkt det från första början men ja.

Men hur var det med hans, hade han druckit något eller vad fick du reda på om det?
Nej jag har ingen aning. Jag vet inte om han hade druckit eller inte. Kanske lite men han var inte direkt berusad som jag märkte av just då.

Om han hade varit det då, hur hade det
Om han hade varit det då. Jag märker inte så stor skillnad men han verkade inte berusad just då. Han var upptagen med att hålla på och koncentrera sig på att torka spyor för ibland så brukar han fastna i så här i det.

Jaha okej, det var det han höll på med, han pratade om liksom
Ja

Det är massa frågor som är besvarade redan. Vi ska gå in lite på detaljer på det du har fått veta om det som hände där.
Vad som hände?

Ja, där i lägenheten. Vad har du fått veta om det och det är jätteviktigt
Att Rikard gav dom sprit och typ söp ner dom och att dom spydde och sprang runt och höll på. Och att dom var i badrummet och spydde, det är typ det. Och sen att dom åkte till Örebro dagen efter.

Mm. Och nu är det så att, nu sitter ju, nu är inte Kim fri om man säger så
Nej

Utan det finns ju någon anledning också, någon misstanke såklart om att det har hänt

någonting. Men har du hört från Kim att det skulle ha varit någonting
Nej

Att det har pratats om någonting då?
Nej inte direkt alltså, om själva det.

För jag tänkte på Rikard sa att han ville ligga med henne då
Ja och jag tror också att han har gjort det. Det är liksom vad jag, alltså jag har haft jävligt mycket tid att sitta och tänka och egentligen Kim han var ju liksom så här, alltså nere typ. Liksom han kom inte på Rikard på samma sätt känns det som, eller ville prata med honom på samma sätt som förut.

Berätta mer om det, hur uppfattar du honom efter det här
Ja men alltså han vad heter det, dagen efter det då var han lite så här halvt om halvt och liksom, men det var väl inget mer med det.

För vart var det du träffade honom då?
Jag träffade han typ klockan ett på dagen eller om det var två, någonstans där för vad heter det Rikard skulle tvätta också

Okej, kommer du ihåg när ni träffades och hur det var och vad som sades?
Det var som normalt bara.

Och vart träffades du och Kim någonstans då?
Vi träffades, jag åkte till Åselby och hämtade honom där, så tror jag att vi åkte hem till mig har jag för mig. Jag kommer inte riktigt ihåg eller om vi åkte hem till han. Något sånt var det.

Mm, men när du hämtade han, hur gick det till då, var du in då eller kom han ut eller?
Nej jag har aldrig varit in hos Rikard.

Nehe okej. Du har inte det.
Nej.

Och när han, när Kim kom då, vem var det som, var det någon som skjutsade då eller åkte ni buss eller hur?
Nej, jag har moppebil

Vad sa du?
Jag har moppebil

Ja, du har moppebil
Ja

Så du hämtade honom
Ja, eller om jag hämtade honom den dagen eller dagen efter. Jag kommer ihåg att jag körde dit. Jag har för mig att jag hämtade honom. Det var nog så. Jag har en bild på Dexter och han är med i bilen då. Nej men jag har för mig att jag hämtade honom den dagen för det brukar vara så.

För han pratar om att ni var och köpte kläder någon dag.
Ja på dagen, på måndagen.

Ja, det var dagen innan

Ja så var vi och köpte kläder på Lager 157 så åkte vi först hem till honom hos Rikard och sen hem till honom och han duschade sen åkte vi till Kupolen där, vi var kanske med varandra i två timmar sen åkte vi tillbaka till Rikard.

Och vart var det, nu hoppar jag lite, för nu hoppar jag dit, vad var det som skulle ske hos Rikard då?
Det var ingenting speciellt planerat då tror jag, utan det var mer alltså Rikard ville helst att Kim skulle vara där för att Rikard mådde dåligt. Och då var det mer att Rikard eller nej Kim var hos Rikard, sov hos Rikard liksom och så där. Rikard mådde så jävla dåligt och hit och dit och ja.

Vad sa du nu?
Rikard sa att han mådde dåligt typ, ja ofta. Nyår höll han på och sa att han skulle ta sitt liv hit och dit och ja. Sen dess var det liksom att han mådde dåligt.

Var det psykiskt dåligt?
Ja

Var det därför Kim skulle
Ja det var det. För att han klarade sig typ inte själv.

Men dom skulle ju komma då, visste du om det då, att dom skulle komma?
Ne jag fick reda på det lite senare

Jaha.
Alltså samma dag då.

Jaha, men okej.
Det var inte direkt planerat, eller om det var, jag har ing… jo det var planerat senare tror jag.

Mhm. Men hur kommer det sig att ni stöter på varandra på Hemköp?
För vad heter det, vi frågade, jag frågade Kim om han ville ses på en cigg då. För jag hade träffat honom typ två timmar den dagen.

Ses på en cigg
Ja

Jag bara repeterar så att det hörs
Jaha. Ja och då sa han kom till Hemköp så här. Och det var typ åtta någonting.

Okej, nu försöker jag tänka. Vilket Hemköp är det?
I Åselby

Ja just det där ja
Vid Gylle skola

Ja just det, det var där ni träffades, okej.
Och då var dom då med.

Okej, då var dom med
Mm

Okej.
Och sen gick vi ju, min kompis var ju också med. Så vi gick in i affären för dom var inte ute

för dom skulle köpa en chokladkaka tror jag att det var och då vad heter det då träffade vi på Kim. Och då står vi och pratar med honom sen gick Rikard och dom ut, så det var väl typ… Rikard hade handlat någonting jag vet fan vad det var han hade handlat men öh vi gick in i affären i kanske fem minuter sen gick vi ut och tog en cigg och Kim kysste mig, hoppade in i bilen och sen åkte dom.

Vad visste du om vad som skulle ske då liksom, vad tänkte du?
Va, jag tänkte vad heter det. Jag tyckte inte om att dom skulle dit och det visste Kim bland annat. Och senare på kvällen tyckte han inte heller att det var så jävla alltså han tyckte inte att det var kul alls. Rikard ville ju att dom skulle åka dit för Kim var lite mer så här aaa.

Okej
Men det var ju på grund av att dom hade rymt från hela.

Okej, så som han sa det att dom hade rymt. Och sen sa du att Rikard bjöd på
Akohol ja.

Ja och vad vet du om det? Vad fick du reda på om det?
Vad jag fick reda på?

Ja, sådär i detalj. Vem har sagt det till dig, att Rikard bjöd på alkohol?
Nej jag har listat ut det själv eftersom Rikard hade ju alkohol på typ hela jävla bordet hemma. Och det är ju hans alkohol och inte någonting. Så då måste ju ha bjudit på det, jag tror inte att Kim skulle vara så dum i huvudet och ge dom alkohol.

Okej, så du tänkte att det var Rikard som gav dom alkohol så det är inte Kim som har sagt det till dig?
Nej, jag har tänkt på det. Eftersom det är Rikards alkohol liksom och jag tror inte.

Okej, jag förstår. Då hoppar vi tillbaks till dagen efter då du antagligen hämtar Kim
Ja

Och hur var han just då tyckte du, när du hämtar upp han?
Han var trött.

Mm
Extremt trött, han hade ju sprungit runt hela jävla natten

Han hade sprungit runt
Ja.

Sa han något då om nått som mer än det här att han städat. Sa han någonting annat?
Nej.

Sa han att Rikard hade gjort något?
Nej, han berättade ingenting om det för mig. Antagligen också för att, hade det nu varit så och jag hade fått reda på det då hade ju jag liksom sagt det att du ska inte vara med Rikard mer

Mm
För … han är ju helt dum i huvudet.

Mm.

För dom har ju känt varandra i typ åtta år någonting. Liksom ja. Det har ju typ liksom växt upp tillsammans på något sätt och det blir liksom svårt att. Så jag förstår det lite egentligen men alltså ändå inte.

Vad sa du?
Alltså jag förstår att han ville umgås med Rikard men egentligen inte.

Okej
Liksom, dom har känt varandra i.

Men hur tycker du att liksom deras relation är då?
Rikard vill ju vara med Kim hela tiden. Sa liksom att han är hans enda vän och hit och dit och liksom klarar sig typ inte utan Kim därför var han där. Det var liksom så fort jag och Kim var med varandra, att det kunde det gå typ en timme, typ två timmar sen ringde Rikard och ville att han skulle komma dit igen.

Mhm. Men hur mycket kontakt har du haft med Rikard då?
Ingen alls. Rikard tycker väl inte om mig.

Nehe
Jag vet inte varför dock men alltså.

Men brukar ni träffas eller så?
Ja alltså, det är typ så här på någon cigg med Kim då. Alltså innan jag ska lämna av honom eller någonting.

Mm
Och då eller så är det med min kompis då att det kan vara att vi åker och träffar dom på en cigg om vi har tråkigt. Men han säger inte så mycket.

Rikard säger inte så mycket?
Nej. Han har nog aldrig sagt ett ord till mig.

Ni har inte pratat direkt så?
Nej

Okej, men har ni något annat liksom gemensamt eller så?
Jag och Rikard?

Ja, jag tänker att det, eller det är nämligen så att det finns lite information som vi hämtat om. Alltså han skriver om en Moa som han har haft pratat med
Ja, det är Moa Ramstedt.

Okej
Det är Kims ex som är hans kompis då.

Jaha
Ja, så det är lite konstigt då men hon och han hade sagt upp vänskapen för inte så länge sedan. Och det var så här massa bråk och sånt där så det var inte jag då.

Det var inte du
Nej så det är inte mig det handlar om utan Moa Ramstedt.

Då förstår jag. Okej.

Så det var det dom hade pratat om

Ja. Det förklarar saken. Men då är det så att du inte har haft kontakt med han och inte har telefoner eller någon sån kontakt.
Nej

Inte överhuvudtaget
Nej.

Mhm. Då ska vi se, då ska jag titta här vad det är som jag har kvar här. En sak som jag glömde lite när vi pratade om när du hämtade upp Kim.
Ja

Hur det var med hans kläder och om det var något speciellt, om han gjorde något speciellt eller sådär.
Nej han gjorde inget speciellt och jag tror att dom hade tvättat också. För han hade inte, jag tror inte att han hade den blåa tröja på sig som han hade den dagen, eller om han hade, i alla fall jag tror att dom hade tvättat för dom hade ju hållit på att tvätta.

Ja
Så ja

Och vad var det, hur menar du då att han hade
Alltså han hade tvättat kläderna

Att han hade bytt, hade han bytt vad sa du om den blåa jag hängde inte med där.
Att han vad heter det, han köpte en blå tröja som han hade på sig

Jaha
Ja så det blev så här

Jaha han hade köpt den då?
Ja

På.
På Lager 157

Där ni va ja
Ja

Och shoppade samma dag som
Ja

Som dom kom då
Ja

Och när du hämtar han då, vad hade han på sig då?
(tystnad)

Var det då du menade att han inte hade den?
Ja jag har för mig att han inte hade den

Och då hade han något annat istället?
Han hade t-shirt bara

Jaha okej.
Antagligen. Alltså jag har för mig det, jag kommer inte riktigt ihåg. Jag kommer ihåg vad han hade på sig just den dagen men inte dagen efter.

Mm
Jag tror att han hade Adidasbyxor på sig när jag hämtade honom. För han hade ju det först där hos Rikard då, han hade kläder hos Rikard men jag kommer inte riktigt ihåg.

Och den här blåa tröjan då, vart tog den vägen då? Vet du det?
Eh

Hade han den med sig då eller?
Ja det tror jag eller om den ligger antingen hemma hos han för den ligger inte hemma hos mig. Så den borde ligga hemma hos Kim då.

Mm. Men du är inte säker på det?
Nej jag är inte hundratio procent säker på det.

Nej jag skulle bara kolla om det var något särskilt med det.
Nej

Alltså inte kring det. Men då har du beskrivit det, vad bra. Känner du till någonting om kontakter efteråt med dom här två personerna
Jag vet att hon snapa Kim då på onsdagen när vi satt i driven på Donken. Jag vet inte riktigt vad hon skrev men hon frågade typ om Kim var singel bland annat då.

Mm. Vet du något mer om det än så?
Nej, hon snapade och sen skrev hon något mer men jag såg inte vad hon skrev.

Men det är på Snap alltså?
Ja det var på Snap

Och det är ingenting som är kvar
Nej. Det var så här vanlig Snapchat bild eller

Okej. Har Kim berättat om något om att dom haft kontakt efteråt förutom det där? Om han har haft kontakt med dom förutom det som du liksom hörde
Nej

Eller såg
Nej hon har ju snapat till Kim

Ja, mer än den gången som ni satt i kön till Donken
Ja det tror jag väl. Men liksom inte direkt, alltså då har ju jag oftast varit med när hon snapat sådär.

Okej
Så jag har ju liksom inte direkt någonting hon bara gjorde när jag inte var med utan det var.

Okej. Var det någon särskilt som du tänker på
Nej

Som kom fram

Nej hon skrev inte något särskilt direkt.

Inget särskilt. Men du, hörde du någonting om någon tågbiljett som skulle köpas in eller så?
Ja, dom skulle väl åka till Örebro någonting

När dom skulle åka från Borlänge?
Ja, eller var det en tågbiljett?

Nej jag tänkte bara överhuvudtaget, om någon biljett
Nej men jag tror att dom plankade

Ja på vägen upp och ner eller något sånt?
Ja på vägen ner

Okej. Men sen då? Dom hade åkt ned då, tillbaks dit
Jag har ingen aning

Du har inte hört något om någon biljett då
Nej

Att det skulle köpas någon biljett
Nej jag vet i alla fall att Kim inte ville att dom eller att någon av dom ville att dom skulle komma tillbaka. Alltså ingen ville det.

Okej. Och dom här två är inga som du har haft kontakt med?
Nej

Själv
Nej jag har inte haft kontakt med någon överhuvudtaget. Det enda jag har sett av dom är väl på Hemköp

Ja
Men jag var inte med sen.

Mm. Du, har Kim sagt någonting om någon anmälan om polisanmälan? Har det varit prat om någon sån?
Nej det har det inte

Nej det känner du inte till
Eller polisanmälan

Vad sa du?
Vilken då

Nej jag tänkte bara om han pratat om någon polisanmälan i samband med liksom det här?
Nej, det har han inte.

Nej.
Det är ingenting sånt.

Nej för nu menar jag just
Ja

Med dom här personerna

Jag körde ju dit han. Alltså jag körde ju han till polisstationen på fredagen. Och han satt och funderade på vad kan det här vara, han försökte ringa och så här kolla vad det var för någonting. Sen åkte han dit för han tänkte liksom vad är det som händer

Men hur gick det till då att, liksom hur fick ni reda på, eller vad var det som gjorde att ni åkte till polisstationen om man säger så?
Varför?

Ja
För att vad heter det, vi fick, vi såg att Rikard var där på Snap-kartan då.

Mhm.
Vi satt och tänkte bara vad har hänt med Rikard för de skulle ses dagen efter då. Typ vid sextiden på morgonen eller vad det nu var.

Dagen efter vilken dag pratar vi om nu
Ja, oj, nej, på torsdagen.

Ja
Ja då skulle dom ses på fredagen då på morgonen.

Jaha
För Kim sov ju hos mig på torsdagen.

Ja
Och sen då hade dom ju varit hemma hos Eva då, på natten.

Eva är?
Kims fostermorsa. Då hade dom ju varit där tre eller någonting.

Mm
Och sen hade hon gett dom om det var mitt nummer om hon då försökte ringa mig då men jag hade inte svarat för att jag sov.

Mm
Men, ja dagen efter så hörde vi ingenting av Rikard och då tänkte vi vart är han då. Och då sa jag men kolla Snap-kartan om han varit inne på Snap så här liksom. Och då såg han att det var polishuset här då. Så försökte han ringa och fråga liksom vad som har hänt, varför har ni försökt söka mig och då, han fick inget svar. Så till sist vid kanske elvatiden eller var det va tio elva så åkte vi ner hit då. Då sa han liksom jag går in här nu och kollar vad som har hänt. Sen var det ja.

Hur blev det då då?
Eh, jag blev ledsen sen senare.

Mm, blev han kvar då direkt?
Ja han blev kvar. Från fredagen

Men pratade ni med varandra?
Nej

Han gick in och sedan kom han inte ut?
Nej, det var så.

Okej. Så du fick inte reda på någonting då?
Nej

Vem pratade med dig, vem har du pratat med sen efter åt? Är det Eva eller?
Ja, jag pratade med Eva.

Okej, vad bra.
Men sen har jag läst nyheterna då.

Ja du har gjort det i alla fall?
Ja

Mm, vad tänker du om det då? För du liksom, du tänker ju
Min första tanke

Ja
Är att Kim, nej vad heter det Rikard har antagligen varit på den där tjejen och Kim har varit på fel plats vid fel tillfälle, det är liksom det jag tänker. Och då är det liksom, liksom oavsett hur jag har gått runt och tänkt liksom vad som är rimligt det är mycket jag tänker på det här.

Mm precis. För hur, om du beskriver hur Kim, hur är han eller när det gäller så här ja typ alkohol och sådana saker, fest och så?
Senaste, eller sen vi blev tillsammans då, alltså då han drack typ nästan aldrig sen när Rikard blev så drack dom någon gång ibland. Så var dom på kryssning och sådär men det var liksom inte direkt någonting så att han blev full så att han inte kunde ta hand om sig själv.

Och när, har ni festat tillsammans också, nått, du och Kim?
Hmm, ja min kompis drack men han var nykter

Okej och ni två var nyktra?
Ja och han tyckte vad heter det, min kompis hade köpt Halloween-kostym

Mm
Och sen skulle hon på fest men så sen blev det inget av det så vi var vi tre bara.

Mm
Så det är inget mer med den.

Men har du sett han någon gång när han varit liksom på fest och druckit?
Alltså inte

Kim
Nej inte så att han varit skitberusad, alltså jag har ju pratat med honom i telefon och sådär

Okej. Jag tror att jag fått med det mesta. Är det något annat som du kommer på nu?
Inte direkt

Nej. Vi brukar, när vi sitter så här så har ju jag en kollega med mig som är jätteduktig och tänker till lite och kanske har kommit på någonting. Så jag skulle kunna gå in dit till henne och bara fråga om hon kommer på något så jag liksom får med det när du ändå är här.
Ja

Så du kan väl sitta kvar

Ja

Det går fort.

Paus i förhör

Det gick ju fort. Så då var det bara att jag tänker när ni var på Hemköp, för du har ju inte träffat dom här personerna innan
Nej

Dom här som var med som du kallade för barnen
Ja

Ja, men om du bara kan beskriva dom
Ja för vad heter det killen var liksom korthårig, jag tror att, jag trodde först det var en tjej för han påminde om min lillasyster. Men alltså det var tydligen en kille. Han var, jag vet inte riktigt hur han var men jag kommer ihåg att tjejen hon var svarthårig har jag för mig. Jag kommer inte riktigt ihåg, hon hade ganska mörka ögonbryn alltså så här sminkning alltså ganska och så stod hon och råglodde på oss. Det är typ det jag kommer ihåg. Jag och Lollo vi bara varför glor hon. Men det är typ det jag kommer ihåg. Hon var ganska kort

Hon var ganska kort svarthårig
Ja exakt.

Hur var håret då?
Alltså det var väl typ så

Nedanför axlarna
Ja men jag kommer inte riktigt ihåg direkt

Nej. Var det din minnesbild liksom
Ja

Som du beskriver nu
Ja

Mm och kommer du ihåg något om kläder?
Jag har för mig att hon hade svarta byxor, kan vara helt fel, kan ha varit ljusa byxor också som jag, jag kommer inte riktigt ihåg. Och så hade hon en svart jacka tror jag. Det är väl typ det.

Mm
Jag kommer inte riktigt ihåg allting när

Mm, när om man ska försöka få ihop det med alltså. Hur du vet att det var dom som sen
Hur ja alltså dom följde med Rikard ut sen för han sa liksom kom vi går ut här

Mm
Och sen satt dom i där bak och åkte sen till Rikard.

Ja, såg du det, att dom gick ut för jag tyckte att du beskrev att dom gick in där bak
Ja men jag såg att dom åkte hem till Rikard sen.

Såg du det också?

Ja

Att dom åkte dit?
Ja att dom åkte hem till Rikard.

Ja
För vi åkte förbi där jag och Lollo sen så här på vägen hem

Okej
Vi tog en liten omväg hem för att kolla

Mm
Det var liksom så att fan va skumt

Ja, men såg du att bilen stod där då eller?
Ja

Men du såg inte dom som var där när?
Nej men jag vet att dom var där för att

Ja
Dom hade inte hunnit fara någonstans.

Ja jag tänkte bara kolla om det var så att du såg dom där också. Nej men det räcker ju gott och väl. Jättebra, tack ska du ha
Mm

Då är vi färdiga med det här i alla fall

Polisen

PM

Omständ. videoförhör med vittnet Moa 190221

Signerad av

Signerad datum

Enhet	Diarienr
Polisregion Bergslagen, BINR 1 PO Dalarna	5000-K101243-19

Uppgiftslämnare	Datum	Tid
Zackrisson, Anette	2019-02-22	15:01

Beslag verkställt	Material för analys
Nej	Nej

Mottaget	Mottaget datum	Tid

Sätt på vilket uppgift lämnats

Upprättad av
Anette Zackrisson

Uppgiften avser

Uppgift
Inför förhöret kontaktades Moa själv, hon lämnade över telefonen till sin pappa. Pappan förklarade att Moa kan ha problem med att lämna hemmet, att hon är en "hemmasittare" på grund av konstaterade diagnoser som påverkar hennes sociala kontakter. Han medgav att förhör hölls med Moa efter att han tillfrågat henne särskilt om det. Han sa att Moa gärna ville berätta det hon visste men att hon kanske skulle komma att ha problem med att vittna vid en rättegång. Förhöret med Moa planerades därför att hållas på Barnahus för att säkra ett förhör i det fall att Moa inte klarade av att vittna under en eventuell rättegång. Även FU-ledare Modig kontaktades och informerades om detta.

2019-02-21 hölls förhöret med Moa som förde en mycket god dialog. Hon visade inga tecken på att ha problem med att förhöras och hon uppgav själv att hon inte kände sig obekväm. Moas pappa följde med henne till Barnahus.

Efter förhöret sa Moa att hon var säker på att hon skulle klara av att vittna vid en rättegång om det skulle bli aktuellt.

Förhöret är inspelat på DVD samt utskrivet i dialogform.

Polisen

Förhör

Signerat av

Signerat datum

Enhet	Diarienr
Polisregion Bergslagen, BINR 1 PO Dalarna	5000-K101243-19

Hörd person	Personnummer
Ramstedt, Moa	

Den hörde är	ID Styrkt	Ställning till misstänkt - målsägande - vittne
Vittne	Nej	Före detta flickvän till Kim Andersson

Tolk

Språk

Brottsmisstanke / Anledning till förhöret

Förhör angående Moas relation med Kim, påkallat av Rickard Björkström genom hans försvarare Anders Karls.

Underrättad om misstanke

Underrättad om rätt till försvarare (best i FUK 12§ iakttagna)

Försvarare/ombud önskas

Försvarare/ombud närvarande

Godtar den försvarare som rätten förordnar

Förhörsledare	Förhörsdatum	Förhör påbörjat	Förhör avslutat
Anette Zackrisson	2019-02-27	09:33	10:05

Förhörsplats	Typ av förhör	Förhörssätt
Polisstationen i Borlänge	RB 23:6	

Förhörsvittne

Utskrivet av

Berättelse

Moa informerades om förhöret och anledningen därtill. Inför förhöret kontaktades Moas mamma som är ensam vårdnadshavare. Hon medgav att förhöret hölls.

Vilken är din relation till Kim?
Jag var tillsammans med honom för kanske ett år sedan. Vi var ihop i cirka 7 månader.

Relationen till Richard?
Han är en kompis sedan 3-4 år tillbaks. Vi har inte umgåtts så mycket.

Hur var Kim?
Kim var snäll i början. Sedan när han väl fått mig så började det lite smått att han ville ha kontroll vart jag var. Han fick också ett humör som jag inte hade sett innan. Han kunde bli sur för ingenting. Jag fick aldrig sova själv. Jag fick inte umgås med mina vänner så jag tappade dem. Jag ville göra slut med honom men jag vågade inte för jag visste inte om han skulle göra illa mig. Kim har kommit till Richard när jag var där vid ett tillfälle. Han hade kompisar med sig och försökte ta sig in. Det är polisanmält. Jag vet inte om det var för att jag var där och Kim trodde att jag var tillsammans med Richard. Jag tror inte han hade gillat det eftersom han gjorde så. Vi ringde polisen så de kom. Inget hände.

När det blev slut försökte Kim kontakta mig hela tiden. Han sa att han kunde bättra sig och att ingen behövde veta att vi träffades. Mamma såg att jag inte mådde bra så hon ville inte att jag skulle träffa Kim. Han ville att jag skulle gå bakom ryggen på mamma och inte berätta det.

Försökte han tvinga dig till något?
Ja, men det vill jag inte prata om.

Kim och Richard var ju osams?
De blev osams när jag gjorde slut med Kim. Richard kom då och stöttade mig istället. Det var därför de var osams. Jag berättade för Richard hur Kim var som person. Han såg också hur Kim var när jag fortfarande var tillsammans med Kim. Vi umgicks alla tre. Jag fick inte umgås med någon annan förutom Kim och hans vänner.

Hur blev de sams igen?
De blev aldrig sams. Det kom en massa reklam från nätet. Richard fixade ett mobilnummer, ett abonnemang, till Kim, medan de var sams. Sedan kom reklamen, grejorna, när de var osams. Det upphörde när Richard avslutade det abonnemang som Kim hade fått.

De började umgås igen i december?
Det visste jag inte om.

Har du haft kontakt med Richard på senare tid?
Vi har varit skitbra vänner, stöttat varandra i olika grejor.

Vad vet du om vad som har hänt?
Jag vet ingenting, bara att han slutade svara. Jag försökte kontakta hans personal, frågade vad som hänt men de kunde inte säga något. Hans syster tog kontakt med mig på snap och berättade vart han var och att jag kunde skicka brev till honom.

Berättade hon vad som hade hänt?
Nej, hon visste inte det.

Hur är det med Kims trovärdighet?
Han manipulerade mig. Jag kan inte lita på honom. Han ljög om väldigt mycket. Man visste inte om han talade sanning. Man fick ta reda på det själv. Han kunde ljuga en rätt upp i ansiktet.

Jag och Richard bråkade alldeles innan han försvann. Jag hade hämtat mina grejor och han hade tagit sina från mig.

Vet du vilka han umgicks med innan han försvann?
Nej. Jag vet inte heller vilka de umgicks med. Richard träffade bara mig och en tjej som jag inte vet om han var tillsammans med. Sedan var det en kille från jobbet. Kim har jag ingen koll på bara att han är tillsammans med Moa.

Förhöret uppläst och godkänt.

Polisen

Förhör

Signerat av

Signerat datum

Enhet	Diarienr
Polisregion Bergslagen, BINR 1 PO Dalarna	5000-K101243-19

Hörd person	Personnummer
Lindberg Razza, Angelo	

Den hörde är	ID Styrkt	Ställning till misstänkt - målsägande - vittne
Vittne	Nej	

Tolk	Språk

Brottsmisstanke / Anledning till förhöret

Hörd angående sina kontakter med de inblandade personerna och även om sin vetskap om vad som sägs ha hänt.

Underrättad om misstanke	Underrättad om rätt till försvarare (best i FUK 12§ iakttagna)	
Försvarare/ombud önskas	**Försvarare/ombud närvarande**	**Godtar den försvarare som rätten förordnar**

Förhörsledare	Förhörsdatum	Förhör påbörjat	Förhör avslutat
Anette Zackrisson	2019-02-28	12:49	13:35

Förhörsplats	Typ av förhör	Förhörssätt
	RB 23:6	Telefonförhör
Förhörsvittne	**Utskrivet av**	

Berättelse

Antonio informerades om förhöret och anledningen därtill. Inför förhöret kontaktades Antonios mamma Irina Lindberg som är ensam vårdnadshavare. Hon medgav att förhör hölls med Antonio.

När Antonio informerades om att jag ringde från polisen i Dalarna och sökte en Antonio svarade han direkt "det är rätt Antonio".

Berätta det du vet om det som hänt här i Dalarna, vilka personer som är inblandade och hur du känner dem!
Jag pratade med gärningsmannen. Jag pratade med honom eftersom hon bara är 13 år. Jag frågade om de hade haft samlag och han sa nej.

Jag har lärt känna Ebba och Oscar på snap, har bara träffat dem en gång. Det var förra året efter sommaren som vi fick kontakt på snap. Träffade dem för en månad sedan. Jag har träffat dem efter händelsen, både Ebba och Oscar.

De pratade inte så mycket om händelsen när vi träffades. Jag frågade om hon mådde dåligt efter händesen. Hon sa att det gick bra.

Vem har sagt vad? När?
Ebba har berättat att de hade druckit alkohol, att Oscar hade somnat. Hon sa något om att hon haft samlag med Kim och Richard Björkström. Det var så jag uppfattade det.
Hon var ganska full tror jag hon sa.

När berättade hon det?

Det berättade hon dagen efter att hon kommit hem till familjehemmet i Dalarna. Det var då hon sa det. Vi pratade i telefon.

Hade hon själv varit med på det?
Efteråt hade hon kommit ihåg det men var ganska full och hade blivit inpratad i det. Jag tror det var så eftersom en 13-åring inte skulle göra det frivilligt.

När sa du det till Richard?
Jag hade honom på snap och jag ringde till honom och frågade varför de var hos honom och vad de hade gjort. Jag sa till honom vad Ebba hade sagt till mig. Han sa att de ljuger att han bara hade varit snäll och bjudit dem på mat. Det var dagen efter och dagen innan jag hade kontakt med honom.

Den kvällen det hände pratade jag med Richard. Jag ringde upp honom. Jag hade fått numret av Richard själv. Det var sent på kvällen som jag ringde för att fråga hur det gick med Ebba och Oscar. Det var bara Richard jag pratade vid det tillfället. Richard sa att det hade gått jättebra och att de låg och sov och inte kunde prata på grund av att de sov. Jag sa att de skulle höra av sig nästa dag, att be Ebba ringa mig så jag kunde höra med henne. Jag sa att jag kunde betala biljetten hem för Ebba. Jag tänkte att det kanske var bra om hon inte var kvar hos Richard.

Var du orolig för att något skulle hända?
Det var jag, jag hamnade mitt i en händelse. Hon hade inte heller någon annan att prata med. Jag försökte hjälpa så gott jag kunde.

Fick du reda på vad de skulle dit att göra?
De nämnde något om alkohol så jag tänkte att de skulle dit och dricka. Eftersom det inte är så bra att dricka med någon som är så pass mycket äldre än de är. Jag förstår inte att en sådan person som är så pass mycket äldre vill dricka med så unga.

Visste Richard om hur gamla de är?
Han var medveten om att de inte var 15 år, det sa han till mig.

När sa han det och hur sa han det?
Han sa inte exakt något om ålder men jag sa "du vet att hon är under 15 år" och han svarade "ja".

I vilket sammanhang sa du det?
Det var när de redan var där. Det var i samma samtal då jag ringde Richard på kvällen då händelsen inträffade.

Nästa kontakt?
Det var på snapchat, han ville inte prata. Jag bad Richard säga till Ebba att ringa mig. Richard hade blockerat mig och raderat chatten. Jag såg att han ahde blockerat mig. jag hade han inte på min vän-lista.

När tog han bort dig?
Vet inte exakt men det var dagen efter händelsen.

Vad var anledningen till att han tog bort dig?
Jag blev misstänksam eftersom han tog bort mig. jag misstänkte då att något hade hänt.

När var det du frågade honom om de hade haft sex?

Det var under samma telefonsamtal på kvällen först. Sedan frågade jag honom också om det dagen efter. Jjag frågade då på snap. Han svarade att jag inte skulle anklaga någon falskt och jag blev då mer misstänksam. Jag hade då fått reda på vad som hänt genom att Ebba hade berättat för mig under ett telefonsamtal.

Har du något meddelande från Ebba kvar?
Jag vet inte om snap-meddelanden finns men jag kan kolla min sms-historik. Kollar och det finns inga.

Innan Richard blockade mig skickade jag till honom jag tog från internet om att man bröt mot lagen om man hade haft sex med en 13-åring. Jag kopierade och skickade på snap till honom. Jag har Richards mobilnr men inga meddelanden finns mellan oss.

"Hon har glömt att ladda sin mobil" 00.23 22/1 men han svarade inte på det. Han hade bara läst. Det var bara ett meddelande mellan mig och Richard, det jag skickade.

Har du konversation mellan dig och Ebba på sms i din telefon?(Antonio tittar i sin telefon)
Hittar ingen konversation på telefon, det måste ha varit på snap-chat. Har ingen sådan chat sparad.

Hur säker är du på att du sa till Richard att Ebba var under 15 år?
Jag är nästan hundra procent säker på att jag sa det till Richard i telefonen under samtalet på kvällen och att han sa att han vet.

Förhöret uppläst och godkänt.

Polisen

Förhör

Signerat av

Signerat datum

Enhet	Diarienr
Polisregion Bergslagen, BINR 1 PO Dalarna	5000-K101243-19

Hörd person	Personnummer
Wikström, Elisabeth	

Den hörde är	ID Styrkt	Ställning till misstänkt - målsägande - vittne
Vittne	Nej	

Tolk	Språk

Brottsmisstanke / Anledning till förhöret

Hörd angående sina iakttagelser i samband med dokumentation vid rape-kit undersökningen (spårsäkringssats) av målsägande 19-01-25.

Underrättad om misstanke	Underrättad om rätt till försvarare (best i FUK 12§ iakttagna)	
Försvarare/ombud önskas	**Försvarare/ombud närvarande**	**Godtar den försvarare som rätten förordnar**

Förhörsledare	Förhörsdatum	Förhör påbörjat	Förhör avslutat
Anette Zackrisson	2019-03-13	11:54	12:08

Förhörsplats	Typ av förhör	Förhörssätt
	RB 23:6	Telefonförhör

Förhörsvittne	Utskrivet av

Berättelse

Elisabeth arbetade som överläkare på gynakuten vid det aktuella tillfället.
Elisabeth informerades om förhöret och anledningen därtill.

Elisabeth ombads utveckla det hon dokumenterat under avsnitt gemensam"allmäntillstånd, psykiskt status" gällande att hon uppfattat målsägande avskärmad, chockad.
Det var svårt med ögonkontakt, med emotionell kontakt överlag. Hon ville inte prata och ville inte bli undersökt egentligen, hon var mycket inbunden.

Visade hon på något fysiskt sätt att hon var chockad?
Hon stod i ett hörn, ville inte prata, inte sitta. Det tog jättelång tid, barnläkaren pratade med henne i en timme innan jag kunde komma tillbaks och topsa henne i vagina. Det var mycket övertalning.

Elisabeth ombads utveckla det hon dokumenterat under avsnitt G "könsorganen"
Smärta vid palpation?
Jag kunde inte undersöka henne vaginalt. Bara topsa. Hon ville inte gå med på en inre undersökning. Hon gick bara med på att spårsäkra.

Vilken del av könsorganet var det som smärtade vid palpation?
Jag kommer inte ihåg om hon reagerade när jag tryckte lätt på magen eller vart det var.

Beskriv svullnad?
De inre blygdläpparna var svullna. De hade ingen annan färg än normal.

Blodtillblandad flytning?

Hon hade nyligen haft mens. Det var på topsen det kom blodblandad flytning.

Förhöret uppläst och godkänt.

Polisen

Förhör

Signerat av

Signerat datum

Enhet	Diarienr
Polisregion Bergslagen, BINR 1 PO Dalarna	5000-K101243-19

Hörd person	Personnummer
Andersson, Kim Kjell-Olof	20000805-8554

Den hörde är	ID Styrkt	Ställning till misstänkt - målsägande - vittne
Misstänkt	Nej	Fosterbror med Richard Björkström

Tolk	Språk

Brottsmisstanke / Anledning till förhöret

Delgiven misstanke om VÅLDTÄKT MOT BARN som skett natten 2019-01-21 till 22 på Gamla Landsvägen 12 B i Borlänge genom att ha haft samlag eller utfört handlingar jämförbara med samlag med Ebba Frid som är 13 år. Detta tillsammans med Richard Björkström.

Underrättad om misstanke	Underrättad om rätt till försvarare (best i FUK 12§ iakttagna)
Ja	Ja

Försvarare/ombud önskas	Försvarare/ombud närvarande	Godtar den försvarare som rätten förordnar
Önskar samma försvarare från Gimsteds i Falun som han hade för ca 2-3 år sedan.		

Förhörsledare	Förhörsdatum	Förhör påbörjat	Förhör avslutat
Ulrika Östh	2019-01-25	11:24	11:30

Förhörsplats	Typ av förhör	Förhörssätt
Borlänge polishus, arresten	RB 24:8	

Förhörsvittne	Utskrivet av
	ULOS

Berättelse

Kim upplyses om att han inte behöver uttala sig ang brottet och att han kan/bör vänta tills han har sin försvarare närvarande.

Kim bor hos fosterföräldrar pga missbrukande föräldrar. Han har autism, ADHD, ADD, lätt utvecklingsstörning och äter Conserta för ADHD men inte dagligen.

Kim FÖRNEKAR BROTT.

Han säger att Richard är hans fosterbror som har flyttat hemifrån för 3-4 år sedan och att han bor på ett LSS-boende som ligger på Gamla Landsvägen 12 B.

Kim ges rådet att avvakta att berätta mer tills hans försvarare är närvarande.

Uppläst och godkänt.

Polisen

Förhör

Signerat av

Signerat datum

Enhet	Diarienr
Polisregion Bergslagen, BINR 1 PO Dalarna	5000-K101243-19

Hörd person	Personnummer
Andersson, Kim Kjell-Olof	20000805-8554

Den hörde är	ID Styrkt	Ställning till misstänkt - målsägande - vittne
Misstänkt	Nej	

Tolk	Språk

Brottsmisstanke / Anledning till förhöret
Delgiven enligt nedan. Hörd i sak.

Underrättad om misstanke	Underrättad om rätt till försvarare (best i FUK 12§ iakttagna)	
Försvarare/ombud önskas	**Försvarare/ombud närvarande**	**Godtar den försvarare som rätten förordnar**
	Ja	

Förhörsledare	Förhörsdatum	Förhör påbörjat	Förhör avslutat
Anette Zackrisson	2019-01-25	15:25	16:50

Förhörsplats	Typ av förhör	Förhörssätt
Arresten Borlänge	RB 23:6	

Förhörsvittne	Utskrivet av

Berättelse

Advokat Rickard Alduren närvarade istället för förordnade Anders Ericsson.

Kim informerades om att den aktuella misstanken är ***våldtäkt mot barn alternativt grov våldtäkt mot barn****,* ***i andra hand grov våldtäkt****, ensam eller tillsammans och i samförstånd med annan person genom att genomföra oralt samlag med målsäganden som är under 15 år, en handling som med hänsyn till kränkningens allvar är jämförlig med samlag.*

Brottet är grovt då han förmått målsäganden att dricka alkohol och därefter otillbörligt utnyttjat att målsäganden som pga berusning och sömn befunnit sig i en särskilt utsatt situation och då fler än en förgripit sig på målsäganden.

Kims inställning är att han inte är skyldig.

Det började med att en tjej som Richard hade på snap frågade om en killkompis som var på rymmen kunde få sova hos Richard. Hon frågade om hon också kunde komma. Richard sa ok. Han frågade vad de skulle göra. Hon svarade att hon ville dricka. Rickard hämtade dem vid Liljeqvistska, jag var med och hämtade. Vi åkte till Åselby pizzeria, beställde mat. Vi kom hem till Richard och åt där.

Rickard hade frågat hur gamla de var. Ebba sa att hon var 15 år. Det sa hon flera gånger under kvällen. Hon sa att hon var 15 och att hon skulle snart fylla 16. Richard vill inte ha några småbarn hos sig. Hon skulle tända en cig, hon kunde inte ens tända en cig. Jag kände att något inte stämde. Jag hade sett att det stod ebba05 på hennes snap-id. Hon tillfrågades om det och hon sa att det var det enda som var ledigt, att det inte hade något med hennes ålder att göra. Det var något som var lurt tyckte jag.

Richard bjöd på sprit, det är hans hem så han bjöd. Oscar drack en hel del, han la sig på golvet. Han blev tvärfull. Kanske låg där fem minuter, spydde ned hela toaletten. Ebba var inte lika berusad. Hon fick en cider och en till grogg. Hon började bli full. Hon ville ha mer. Hon fick inget mer. Hon blev sur, började slåss.

Det var normala groggar. Det är uppskattningsvis 30 procent Vodka och 70 procent ICA fruktssoda eller nåt i IKEA-glas som är höga, kanske 1 dl sprit. Ebba fick i sig två såna glas och två Cider under en timme, kanske en och en halv. Cidern är stora flaskor, 7 procent, Rekordelig.

Efter ett tag vill Ebba ha mer. Vi säger nej för hon börjar bli berusad. Hon börjar riva omkull saker, börjar riva ned lampor och sparka omkull saker. Hon krälar sig på golvet. Vi får dra henne åt sidan. Oscar har spytt ned hela golvet. Det var inte mening att det skulle spåra men det gjorde det.

Jag drack minst av alla, en mun av P2 som är lite vodka och lite sour, jag klarade inte att dricka mer. Jag drack lime-dryck istället, var inte alls berusad, helt nykter. Richard drack upp sin P2:a. Han drack inget mer än så. Han var inte heller berusad.

Jag fick ta hand om Ebba, Richard fick gå till Oscar för att se om han var vid liv på toan. Jag satte Ebba i soffan. Hon låg först över hela golvet, de hade kravlat runt, kunde inte stå. Jag satt med henne i soffan. Hon var mest sur för att hon inte fick dricka, sa att jag var pedofil och att Richard var en ful äcklig gubbe. Plötsligt blev jag världens bästa kille. Hon ändrade sig. Hon slogs mycket, Hon slog mig. Både hon och Oscar var ganska självmordsbenägna. Richard har en luftpistol och Ebba sa att jag måste ta bort den så att inte Oscar skulle få syn på den. Oscar fick ändå syn på den. Jag fick tag på den och slängde upp den i ett köksskåp.

Oscar la sig på golvet och vi ställde fram en hink så han kunde spy i den. Jag hämtade vatten till honom. Han började klarna till ganska fort. Han la sig i soffan. Rickard satt i sängen i sovrummet med Ebba, hon kunde inte stå. Ebba var hypad, hög uppe i varv, hon skulle slåss, hon ramlade in i möbler. Båda spydde ned hela toaletten. Jag och Richard gick ut på balkongen och konstaterade att vi fick lov att ta hand om dem till morgondagen, de hade försökt hoppa från balkonen. Vi var nära att inte få upp Oscar när han hoppade. Vi kom fram till att det inte gick att släppa ut dem.

Rickard gick in före mig från balkongen och gick in på toaletten. Där låg Ebba alldeles naken, mer eller mindre in i duschen. Richard fick lyfta upp henne och vi fick klä på henne. Richard hämtade mig.

Richard lyfte upp Ebba och jag drog upp byxorna. Richard hjälpte henne genom att lyfta henne, han satte henne i sängen. Jag började tvätta, göra rent toaletten. De var inne sovrummet. De var där själva i 20-25 minuter. Dörren var nästan helt stängd till sovrummet. Jag städade, torkade i både badrum och vardagsrum. Jag såg inte riktigt dem i sovrummet. Jag hörde dem inte heller. Det var väl en lampa vid sidan av dörren därinne, den lyste.

Ebba hade alla kläder på sig när Richard hjälpte henne till sovrummet. När vi kom in där hade hon sina byxor i knävecket, det var träningsaktiga tajts, hon hade dragit ned dem och trosorna. På överkroppen hade hon ett linne och nån bh, tror det var vitt.

Oscar låg kvar i soffan. Richard ropade sedan från sovrummet. Jag gick in och satte mig. När jag kom in var Richard och Ebba minst en halvmeter ifrån varandra. Richard skulle absolut inte göra något med en ung tjej, han och jag förstod att hon var yngre än hon sa. Det pratade vi om, bla hennes snapid 05.

Vi satt en stund i sovrummet. Ebba var full, hon sa saker om oss, att Richard var en ful gubbe att jag var pedofil osv. Vi pratade en halvtimme och vi var tysta tio minuter för att hon skulle somna så att vi kunde gå därifrån vilket vi gjorde. Vi plockade undan lite disk ifrån bordet. Båda städade litegrann, kanske i 20 minuter. Vi plockade ihop så det inte skulle lukta, klockan var kanske 03-04 när vi la oss. Ebba låg då och sov. Oscar låg kvar i soffan.

Rickard har en 180-säng och Ebba låg på vänster sida om man står vid fotändan med ansiktet mot sängen. Richard la sig på högersidan. Vi var trötta efter allt städande. Jag la mig tvärsöver sängen nedanför dem, i fotändan.

Jag vaknade till först och jag väckte Richard. Vi gick omkring och började städa. Oscar och Ebba vaknade till och de började prata. Richard satte på en film till dem. De åt nudlar. Richard plockade med disken. En halvtimme senare körde vi upp dem till Resecentrum. De skulle till Kupolen. Ebba skrev sedan att polisen tagit henne och att Oscar lyckades fly. Hon skrev att hon ville komma tillbaks till Richard och ta med en kompis, Nathalie från Köping tror jag det var.

Sedan har jag inte haft någon mer kontakt. Vi hade kontakt på snap-chat innan. I chatten frågade hon då om vi kunde hämta henne. Richard hade mer kontakt innan. När Rickard inte svarade skrev Ebba till mig och frågade om jag kunde hämta dem. Det började med att det var någon som hade skrivit på "my story" att Ebba ville ha kontakt med folk, att hon nyss hade kommit till Borlänge, att man skulle adda henne. Det var några dagar innan de kom till Richard. Richard hade mycket mer kontakt med henne än jag hade.

Vems initiativ var det att träffas?
Det var Rickards. Vi har nästan inga vänner. Vi är kontaktsökande och vill ha nya vänner.

Togs det några foton eller filmades under kvällen?
Jag har inte tagit några bilder, inte Rickard heller. Filmade inget heller.

Hur vet du det?
Den enda gången det skulle ha kunnat hänt var då Richard var med Ebba i sovrummet själv. Det var bara då jag inte såg dem. Vi har haft ögonkontakt under kvällen så vi har sett vad den andra gjort och har inte heller haft tid att hålla på med telefonen.

Har något sexuellt mellan några inträffat?
Nej. Inget har skett mellan mig och Ebba. Vad Rickard och Ebba har gjort under de 25 minuterna i sovrummet vet inte jag men jag tror absolut inte de gjorde något.

Oscar och Ebba, gjorde de något?
De var i sovrummet och tittade på film men det var dagen efter. Då stängde vi dörren. De var jättenära vänner.

Hångel i soffan?
Inget sådant förekom.

Vad vet du om Rickards kontakter med Ebba och Oscar efteråt?
Ebba hade skrivit att hon ville ha en till fest med Richard och mig och då med kompisen Nathalie.

Något annat som de skrivit som du känner till?
Nej, Richard visar inte så gärna sin telefon, jag är mer öppen med min. De planerar en till

fest. Ebba har frågat mig om jag vill med då och jag har då skrivit "aaa". Konversationen är inte sparad, ej i chatten, bara skickat bild med text.

Ebba sa på morgonen att hon haft minnesluckor och hon kanske trodde att det hänt något på grund av det.

Varifrån kom alkoholen?
Alkoholen hade Richard köpt tidigare på en båt och systembolaget.

Hur tror du det kommer sig att du är misstänkt för våldtäkt?
Jag vet inte. Ebba kanske sagt till sin farsa att hon legat i samma säng som två killar.

Ebbas kläder?
Hon hade på sig samma kläder när jag kom in i sovrummet och hon hade samma kläder när vi vaknade. Linne och tajts.

Jag sov i de kläderna som jag hade när jag kom hit till arresten. Förutom att jag hade ett par jeans då. Jag hade samma tröja och samma t-shirt men inte samma byxor. Jag har tvättat dem eftersom de var fulla med spyor.

Byxorna?
Jag tvättade allihop, även kalsongerna. De är hemma.

Richards kläder?
Han hade på sig ett par mörkblå jeans och sin hh-tröja, tror jag.
I sängen hade alla kläderna på sig. Täcken med. Ebba hade det mesta täcket på sig, vi ville inte väcka henne, var glada att hon somnat.

Jag vet inte vad Richard gjorde med sina kläder. Vi tvättade handdukar som vi använt för att torka spyor.

Något att tillägga?
Nej, jag träffade Richard senare på kvällen.

Har du någon vetskap om Ebbas korrekt ålder?
Polisen sa hur gammal Ebba var, 14 år,

Förhöret uppläst och godkänt.

Polisen

Förhör

Signerat av

Signerat datum

Enhet	Diarienr
Polisregion Bergslagen, BINR 1 PO Dalarna	5000-K101243-19

Hörd person	Personnummer
Andersson, Kim Kjell-Olof	20000805-8554

Den hörde är	ID Styrkt	Ställning till misstänkt - målsägande - vittne
Misstänkt	Nej	

Tolk	Språk

Brottsmisstanke / Anledning till förhöret
Kompletterande förhör, delgiven enligt nedan, hörd i sak.

Underrättad om misstanke	Underrättad om rätt till försvarare (best i FUK 12§ iakttagna)	

Försvarare/ombud önskas	Försvarare/ombud närvarande	Godtar den försvarare som rätten förordnar
Anders Ericson	Ja	

Förhörsledare	Förhörsdatum	Förhör påbörjat	Förhör avslutat
Anette Zackrisson	2019-02-08	14:10	15:45

Förhörsplats	Typ av förhör	Förhörssätt
Häktet Falun	RB 23:6	

Förhörsvittne	Utskrivet av

Berättelse

Kim delgavs misstanke om grov våldtäkt mot barn genom att genomföra samlag med målsäganden som är under 15 år.

Brottet är grovt då han förmått målsäganden att dricka alkohol och därefter otillbörligt utnyttjat att målsäganden pga berusning och sömn befunnit sig i en särskilt utsatt situation och gärningen ägt rum under ett händelseförlopp då fler än en förgripit sig på målsäganden.

Spontan inställning till det delgivna?
Jag står fast att jag förnekar.

Beskriv alla kontakter som tagits före och efter det att Ebba och Oscar var där!
Det började med att en tjej som Richard hade på snap frågade om en killkompis som var på rymmen kunde få sova hos Richard. Hon frågade om hon också kunde komma. Richard sa ok. Han frågade vad de skulle göra. Hon svarade att hon ville dricka. Rickard hämtade dem vid Liljeqvistska, jag var med och hämtade. Vi åkte till Åselby pizzeria, beställde mat. Vi kom hem till Richard och åt där.

Sedan har jag inte haft någon mer kontakt. Vi hade kontakt på snap-chat innan. I chatten frågade hon då om vi kunde hämta henne. Richard hade mer kontakt innan. När Rickard inte svarade skrev Ebba till mig och frågade om jag kunde hämta dem. Det började med att det var någon som hade skrivit på My story att Ebba ville ha kontakt med folk, att hon nyss hade kommit till Borlänge, att man skulle adda henne. Det var några dagar innan de kom till Richard. Richard hade mycket mer kontakt med henne än jag hade.

Vems initiativ var det att träffas?
Det var Rickards. Vi har nästan inga vänner. Vi är kontaktsökande och vill ha nya vänner.

Hur hade Richard fått kontakt med Ebba på snap **?**
Det vet jag inte. Det var genom en annan tjej som han hade kontakt med på snapchat enligt vad jag har berättat tidigare.

Vem hade kontakten direkt med Ebba?
Det var Richard innan. De började prata i telefon.

När?
Det vet jag inte. Jag bor inte där.

På vilket sätt hade de kontakt?
Snap och telefon.

Hur vet du det?
Det var när jag var där och Richard hade planerat festen, då ringde de flera gånger. De har haft kontakt innan det också.

Vilken tid kom du dit?
Jag kom dit efter att ha varit med flickvännen och köpt kläder. Jag hade varit hos Rickard och sovit där natten innan. Jag åkte iväg med flickvännen kl 11.00. Kom kanske tillbaks till Richard vid 15-16-tiden.

När fick du vetskap om festen?
Det var när jag kom tillbaka. Då fick jag reda på att det skulle komma några och sedan sa de att de ville dricka. Det var mycket svängningar fram och tillbaks. Richard bollade med sig själv huruvida han skulle låta dem komma eller inte komma dit, de är ju barn, de är inte gamla. Han kom fram till att han skulle ta dit dem men han ville att jag skulle var med. Richard funderade på om det skulle bli kaos när de kom och när vi skulle dricka.

Var det en fest planerad då?
Ja, Richard sa att det skulle komma några och frågade om jag ville vara med. Jag sa ja.

Vilka sa han skulle komma?
Han sa att det var någon Ebba och en Oscar som jag inte har haft kontakt med alls.

Hur beskrev han dem?
Han hade aldrig träffat dem innan, han visste inte så mycket. Han sa att det skulle komma en tjej och en kille och att de var på rymmen. Han hade aldrig sett dem. Det var Ebba som hade kontakt med Richard innan och Oscar rymde från ett behandlingshem och Ebba frågade om Oscar och sedan om hon kunde sova över. Richard berättade det för mig.

Var du där när de pratade i telefon?
Ja, men jag hörde inte vad som sas.

Såg du någon konversation?
Richard visade bara att de ville ha en till fest och att det då skulle komma med en annan tjej som heter Nathalie. Det stod i chatten så det borde finnas kvar i hans tel om någon har sparat det. Jag såg ingen konversation mellan dem innan.

De hämtades vid 20-tiden vid parken, Liljeqvistska. Vi svängde förbi pizzerian. Vi beställde kebab. Det var jag och Richard som åt. Ebba och Oscar hade jobbat på en pizzeria så de hade fått gratis pizza någonstans. Mer vet jag inte.

Efter det åkte vi till Hemköp och handlade i Åselby.

Festen började vid 21-22. Det var då festen började, vi började dricka då, de och Richard drack, jag hade min baksmälla.

De sprang omkring och spydde, ålade sig omkring. Ebba klarade två timmar men Oscar spydde efter en timme. Ebba drack inga mängder. De försökte stå upp men de ramlade direkt. De drack inga mängder. Det verkade som att de inte var vana eftersom de blev så berusade av den mängden.

De var lite överallt, vardagsrummet, köket och badrummet. Badrummet var deras favorit. Oscar spydde hela tiden. När vi hade fått Oscar att sova i soffan så började hon. Jag sa till Richard att han fick ta hand om det, att jag skulle gå ut och röka Richard kom springandes dit och sa att Ebba hade krålat in på toaletten. Richard sa att hon var helt naken. Jag släckte ciggen. Rickard sa att han behövde hjälp. Jag drog upp byxorna på henne och Richard lyfte upp henne. Hon låg halvt in i duschen. Jag vet inte vad hon gjorde där. Hon bara låg där när jag kom in. Hennes byxor satt nere vid knäna, trosorna med. Resten hade hon på sig. Hon hade tränigstajts och något linne.

Vi fick bort henne till sängen. Vi fick lyfta henne. Jag kommer inte ihåg vem som lyfte, jag tro det var Richard. Jag kommer inte ihåg vem av oss. Greppet var om hennes kropp stående bakom henne. Kan ha varit jag eller Richard. Jag följde med till sovrummet och någon av oss satte henne där i sängen. Vi stannade båda kvar där och sa till varandra att det var kaos, spyor överallt. Jag bestämde mig för att städa bort det. Jag gick ifrån sovrummet och städade, torkade upp det mesta av spyorna. Det var både i vardagsrummet och toaletten. Jag hade en mopp. Jag tog duschslangen och duschade bort spyorna. I vardagsrummet tog jag handdukar på golvet.

Vem hade spytt?
Det var Oscar som hade spytt.
Jag hörde av Richard att Ebba hade spytt i toaletten. Jag var ute och rökte då.

Såg du Ebba spy?
Nej. Det var Richard som sa det.

Köket, sovrummet?
Sovrummet fick inte Oscar komma in i för Richard ville inte att hans nya säng skulle bli nedspydd. Ingen spydde i sovrummet.

Städade du i sovrummet?
Jag torkade spyor i vardagsrum och på toaletten. Plockade lite i köket.

Ebba satt i sängen när jag gick därifrån. Medan jag städade var Ebba och Richard kvar i sovrummet.

Vem stängde dörren?
Det måste ha varit Richard. Hon kunde inte stå, vet inte om hon skulle kunna komma till dörren. Jag hade fullt upp med att städa. Jag var på toaletten. Jag vet inte vad som hände i sovrummet.

Var dörren helt stängd?
Den går inte att stänga helt på grund av kablar men det går ganska bra. Jag såg inget i

sovrummet. Jag var inte intresserad. Hade fullt upp med mitt. Det var 25-30 minuter. Jag gick sen in till sovrummet och kollade. Ebba låg under täcket i sängen. Rickard satt upp med alla kläder på sig. Hon hade på sig alla sina kläder.

Richard ropade på mig. Han ville att jag skulle komma in dit. Det var Ebba som ville att jag skulle komma. Hon sa inte varför. Det gick inte att få något svar.

Vilka pratade om hennes snapid?
Jag såg hennes snapid för jag hade henne på snap också. Jag tyckte det var konstigt att det stod 05. Jag och Richard pratade om att det var konstigt.

När?
Det var ute på balkongen medan Ebba och Oscar var kvar inne. De kom efter oss. Jag viskade till Richard att det var något som inte stämde med hennes ålder. Richard sa "ja, jag vet".

Vad kom ni fram till?
Jag drog slutsatsen att hon inte var 15 år som hon sa att hon var. Att hon var yngre, inte hade fyllt.

Richard sa bara "jag vet". Vi pratade om att hon såg ung ut och hette 05 på snap. Jag sa "hon är inte 15 och han sa "jag vet".

Sa ni det till henne?
Nej, om hon vill bara barnslig och ljuga så får hon väl vara det.

Pratade ni mer om ålder?
När hon blivit full frågade vi henne, både jag och Richard men vi fick inte fram något. Vi frågade innan också, vi frågade när hon blivit full för vi tänkte att vi kanske skulle ha fått ett riktigt svar. Richard frågade ibland och jag ibland.

Var det något mer?
Jag tänkte att hon såg ung ut och hade barnsligt beteende, hon verkade inte så vuxen.

Oscars ålder?
Jag hade ingen aning om hans ålder. Jag tror han var 15, jag frågade honom någon gång.

Vad sa han?
Jag tror han sa att han var 15.

Vad hände innan sovrummet?
Ebba ville att vi skulle kolla Oscar hela tiden. Efter ett tag la jag mig. när hon blivit trött. Jag la mig tvärs över sängen i fotänden.

Täcket?
Hon hade täcket. Vi somnade där.
Ingen städade i sovrummet innan vi la oss. Jag flyttade några grejor men städade inte. Det behövdes inte. Jag flyttade på grejor så man kunde gå där.

Hade någon spytt där?
Nej.

Ingen hade spytt i sängen?
Nej.

Vart befann de sig när de tittade på film dagen efter?
Oscar och Ebba satt i sängen och tittade på film. Jag och Richard var utanför, städade och tvättade för fullt. Vi tvättade handdukar och kläder som blivit nedspydda. Det var Richard som tvättade. Jag var mest i köket men hjälpte till att plocka ihop. Vi sprang lite överallt.

Städning i sovrummet?
Det tog vi senare när vi fått ut dem därifrån. När vi hade skjutsat dem städade vi i sovrummet. Vi dammsög och plockade kläder. Richard hade disk där också.

Beskriv sängkläderna som fanns i sängen natten då målsäganden sov där.
Det var ett svart täcke, påslakan och ett svart underlakan, svarta kuddar.

Gjorde man något med dem?
De byttes. Det gjorde Rickard när jag väntade på min flickvän. Anledningen var att de hade spytt och hade spyor på kläderna, det är inte fräsch. Jag ville hem och duscha.

Hade du träffat Ebba och Oscar innan?
Nej, inte heller sett dem på bild.

Togs det några bilder under natten? Filmades?
Richard höll på med sin telefon men jag vet inte. Han tog en bild på Oscar när han låg däckad i soffan.

Med vad? Vems mobil?
Richard fotade med sin mobil.

Vart brukar du och Rickard vara när ni träffas?
Vi är nästan alltid hos honom, vi börjar alltid där.

Brukar du sova hos Rickard?
Jag sover där väldigt mycket.

Vart sover du då?
Jag sover i soffan, ibland sover jag i sängen. Richard kan vila i soffan på kvällen då lägger jag mig i hans säng.

Vad gjorde du/ni efter att ni släppt av Ebba och Oscar?
Jag åkte hem och duschade efter att ha varit hos Richard och städat klart.

Beskriv kontakter mellan samtliga efter händelsen!
Vad vet du om det?
Ebba skrev till Richard att hon ville ses hela tiden. Det skulle bli en till fest och allt möjligt.

Skrev Oscar något?
Jag vet inte, Richard har inte nämnt något men Ebba har skrivit till Richard.

Ebba skrev att hon ville att jag skulle vara med på en ny fest. Richard verkade vilja ha den festen som hon föreslog.

Hur tror du det kommer sig att du är misstänkt för våldtäkt?
Har ingen aning.

Vad vet du om vem som gjort anmälan?

Jag vet att en Antonio skrivit till Richard "varför har du legat med henne" och skickat bilder som handlar om vad man kan få för straff för att han legat med Ebba. Jag tror att Antonio gjort anmälan. Richard skulle aldrig röra en så ung tjej. Hon hade tydligen inte gjort en anmälan själv.

Förhöret uppläst och godkänt.

Polisen

Förhör

Signerat av

Signerat datum

Enhet	Diarienr
Polisregion Bergslagen, BINR 1 PO Dalarna	5000-K101243-19

Hörd person	Personnummer
Andersson, Kim Kjell-Olof	20000805-8554

Den hörde är	ID Styrkt	Ställning till misstänkt - målsägande - vittne
Misstänkt	Nej	

Tolk	Språk

Brottsmisstanke / Anledning till förhöret
Delgiven enligt nedan. Hörd i sak.

Underrättad om misstanke	Underrättad om rätt till försvarare (best i FUK 12§ iakttagna)	

Försvarare/ombud önskas	Försvarare/ombud närvarande	Godtar den försvarare som rätten förordnar
Advokat Richard Alduren närvarade istället för förordnade Anders Ericson	Ja	

Förhörsledare	Förhörsdatum	Förhör påbörjat	Förhör avslutat
Anette Zackrisson	2019-02-15	12:41	13:45

Förhörsplats	Typ av förhör	Förhörssätt
Häktet Falun	RB 23:6	Ljudbandsförhör

Förhörsvittne	Utskrivet av

Berättelse

Kim delgavs misstanke för ***grov våldtäkt*** *mot barn genom att genomföra vaginalt och oralt samlag med målsäganden som är under 15 år.*

Brottet är grovt då misstänkt tillsammans och i samförstånd med medmisstänkt förmått målsäganden att dricka alkohol och därefter otillbörligt utnyttjat att målsäganden pga berusning och sömn befunnit sig i en särskilt utsatt situation SAMT då flera gärningsmän förgripit sig på målsäganden.

Kim delgavs misstanke för ***olovligt anskaffande av alkoholdrycker*** *genom att förse såväl målsäganden som vittnet med alkohol i Björkströms bostad 21-22 januari 2019 genom att anskaffa alkoholdrycker i form av vodka och cider till Ebba och Oskar, båda under 20 år, så att dessa blivit kraftigt berusade.*

Vilken är din inställning till brottet?
Jag har inte haft samlag och inte oralt samlag med Ebba. Jag förnekar brottet grov våldtäkt.

Allt runtomkring som berättats i tidigare förhör stämmer förutom det som hände i sovrummet. Ebba och Richard var först själva i sovrummet. De kanske hade varit det en kvart. Jag gick in i sovrummet. Då låg Ebba naken under täcket, helt naken. Jag hade druckit jättemycket, inte lite som jag har sagt i tidigare förhör. Jag har svårt att hålla en gräns. Jag dricker mig jättefull men jag var medveten. Richard hade kläder på sig när jag kom in i sovrummet.

Richard uppmuntrade mig att ta "där nere" på Ebba. Hon var vid medvetande. Richard sa "ta

därnere, det är skönt". Ebba sa att hon ville. Sedan sa hon att hon ville ha sex men att vi skulle ha kondom. Det gick inte jag med på.

Jag tog Ebba nere emellan benen under kanske 1 minut. Sedan mådde jag jättedåligt när jag insett vad jag hade gjort så jag ringde min flickvän för att jag ville att hon skulle hämta mig. Richard pausade min telefon och blev jättearg. Flickvännen, Moa, svarade. Richard blev arg. Jag frågade bara hur Moa mådde för Richard blev jättesur när jag sa att jag ville att hon skulle komma. Jag hann inte säga till Moa att jag ville att hon skulle komma.

Richard skrek på mig och på Ebba och Oscar att de skulle skärpa sig. Jag ringde till Moa från balkongen. Richard kom då ut till mig på balkongen. Jag gick sedan in i sovrummet och då började Richard hålla på. Ebba sög av honom och Richard pullade henne. Ebba körde så att Richard kom i hennes mun. Jag satt precis bredvid, på vänster sida om sängen. De var på höger sida. Richard berättade efteråt att han hade kommit i Ebbas mun.

Jag gjorde inget då, jag satt där i sängen. Jag mådde dåligt, ville bara åka till min flickvän. Orkade inte bry mig. Försökte varken vara med eller avbryta.

Richard hade tagit av sig byxorna men hade fortfarande t-shirten på sig.

Ebba ville, det sa hon. Det kanske höll på i tjugo minuter. Hon låg med huvudet på hans mage. Han halvlåg lite sittandes uppåt i sängen.

Jag mådde så dåligt för jag hade tagit henne därnere. Jag mådde verkligen jättedåligt. De höll på fortfarande när jag gick ut, Ebba höll på att suga av Richard. Jag såg inget mer, jag stängde dörren.

Ebba har berättat om samlag?
Det har inte Richard berättat men i så fall hände det när jag gick ut. De var i sovrummet under 10 minuter kanske. Jag var i köket när Richard kom ut därifrån. Oscar låg i vardagsrummet i soffan och var helt däckad. När Richard kom ut i köket berättade han att han hade kommit i Ebbas mun. Han tog sig något att dricka och gick tillbaks till sovrummet. Jag satt kvar, jag mådde så dåligt. Jag kom in igen i sovrummet 10 minuter senare. Då hade hon kläder på sig förutom BH. Jag vet inte vart den var. Jag hade druckit så mycket. Tänkte inte ens på det.

Richard höll på med att klä på Ebba. Hon var vid medvetande. Hon hjälpte till att sätta på sig kläderna. Hon kunde sitta upp och pratade, hade mycket energi. Hon var hur glad som helst. Hon sa inget om vad som hänt. När hon vaknade på morgonen var hon hur glad som helst hon ville till och med ha en till fest.

Efter ett tag skulle vi försöka få henne att sova. Jag och Richard satt tysta i varsitt hörn, hon låg i mitten. Det tog kanske en timme, hon hade väldigt mycket energi. Ingen mer alkohol dracks.

Stämmer det att Richard filmade eller fotade?
Det stämmer att han tog upp telefonen för han tänkte ta ett kort men Ebba sa till honom att han inte fick. Hon blev väldigt arg. Hon skrek på honom och då tog han bort telefonen. Det var när Ebba låg naken. Jag satt bredvid då.

När du tog på Ebba, hur gick det till?
Jag grävde med vänster hand. Richard låg på andra sidan. Han höll på att ta på henne, han tog på brösten på henne, han sög på dem också medan jag tog på henne i underlivet. Det pågick i en minut.

Det gick inte att få in fingrarna för då fick hon ont. Hon sa till. Jag försökte röra omkring. Jag försökte få in fingrar i henne men det gjorde ont på henne så det gick inte, då slutade jag. Det var inte ens en millimeter in. Jag hann inte ens trycka. Jag hade mina fingrar utanför hennes slida mellan yttre blygdläpparna. Jag försökte bara en gång att komma in med fingrarna tills jag insåg vad jag gjort. Ebba gjorde inget, hon ville, hon låg på rygg. Hennes ben var särade.

När jag slutade började Rickard gräva därnere på Ebba. Då gick jag ut för att ringa Moa. Jag såg att Richard hade fingrar därnere på Ebba. Han började innan jag hade gått ut. Han hade fingrarna på henne men jag såg inte om han hade dem i henne.

Ebba säger att ni båda hade samlag med henne.
Det stämmer inte.

Varför tror du hon säger så?
Jag vet inte. Hon gjorde mest med Richard. Ebba sa att jag låg naken men det stämmer inte. Hon börjar plötsligt kasta jättemycket skit på mig.

Har Richard sagt att han haft samlag med Ebba?
Nej.

Kl 13.18 paus på Kims begäran. Han vill dricka något.

Kl 13.23 fortsätter förhör efter paus.

Vetskap om hennes ålder?
Jag har mina teorier enligt det jag har sagt tidigare. Hon sa att hon var 15 och att hon snart skulle fylla 16 år. Hon verkade ändå ärlig och jag trodde henne till slut. Richard visste inte heller hur gammal hon var. Han lyssnade på henne.

Alkoholen?
Det var tänkt att vi skulle dricka och ha kul.
Jag förnekar brottet olovligt anskaffande av alkoholhaltiga drycker.
Jag bjöd inte på spriten. Jag får inte ens köpa alkohol. Det är Richards sprit som han köpt på en båt. Den fanns i bostaden, i köket.

Vem gjorde iordning groggar?
Det var Richard som gjorde det. Han gjorde det i köket. Jag blandade ordning till mig och Richard. Han blandade till Ebba och Oscar. Det var Rickard som gav dem de färdigblandade groggarna.

Cider?
De hämtade Rickard från kylskåpet och bjöd Ebba och Oscar på.

Jag gav inte dem alkohol.

Förhöret uppläst och godkänt.

Polisen

PM

Omständigh i samband med förhör med Kim 19-02-15

Signerad av

Signerad datum

Enhet	Diarienr
Polisregion Bergslagen, BINR 1 PO Dalarna	5000-K101243-19

Uppgiftslämnare	Datum	Tid
Zackrisson, Anette	2019-02-15	15:50

Beslag verkställt	Material för analys
Nej	Nej

Mottaget	Mottaget datum	Tid

Sätt på vilket uppgift lämnats

Upprättad av
Anette Zackrisson

Uppgiften avser

Uppgift

2019-02-15 hölls förhör med Kim på häktet i Falun.

När Kim kom in i förhörsrummet var han ledsen och försvarare Richard A uppmanade honom att berätta vad det var. Richard började gråta hejdlöst och sa att han ljugit om våldtäkten och att han nu ville berätta vad som hade hänt.
Kim grät och gick fram och tillbaks i rummet under hela förhöret. Både utredare och försvarare sa till honom att förhöret skulle avbrytas om han inte orkade fortsätta, att han själv skulle säga ifrån. Kim ville berätta trots att det var jobbigt.
Efter förhöret sa Kim att det kändes skönt att ha berättat som det var.

Ljudupptagning av förhöret gjordes.

Polisen

Förhör

Signerat av

Signerat datum

Enhet	Diarienr
Polisregion Bergslagen, BINR 1 PO Dalarna	5000-K101243-19

Hörd person	Personnummer
Andersson, Kim Kjell-Olof	20000805-8554

Den hörde är	ID Styrkt	Ställning till misstänkt - målsägande - vittne
Misstänkt	Nej	

Tolk	Språk

Brottsmisstanke / Anledning till förhöret
Kompletterande förhör.

Underrättad om misstanke	Underrättad om rätt till försvarare (best i FUK 12§ iakttagna)	

Försvarare/ombud önskas	Försvarare/ombud närvarande	Godtar den försvarare som rätten förordnar
Richard Alduren	Ja	

Förhörsledare	Förhörsdatum	Förhör påbörjat	Förhör avslutat
Anette Zackrisson	2019-02-25	08:10	08:54

Förhörsplats	Typ av förhör	Förhörssätt
Häktet Falun	RB 23:6	

Förhörsvittne	Utskrivet av

Berättelse

Kim underrättas om att tidigare delgivna misstankar kvarstår.

Moa har berättat att Richard hade Ebba på Snapchat först och att Richard sen bett dig att lägga till henne på Snapchat.
Det stämmer.

Vad har du berättat för Moa om vad Richard sagt om Ebba innan kvällen då Ebba och Oscar kom?
Jag har berättat för Moa att Richard skulle ligga med Ebba, det var det som var tanken. Vi träffade Moa när vi skulle köpa groggvirke på Hemköp i Åselby. Vi träffades där av en slump, Moas kompis skulle köpa cigaretter.

Visste Moa att Ebba och Oscar skulle komma?
De fick reda på det när vi var på Hemköp. Jag gick till Moa och hennes kompis. Sedan stod vi utanför kassorna och pratade. Richard gick iväg med Ebba och Oscar. Moa undrade vilka Ebba och Oscar var och vad de skulle göra. Jag sa att de var på rymmen och att de skulle sova hos Richard. Moa visste att jag skulle sova hos Richard sedan innan. Hon reagerade inte på att en tjej skulle sova. Jag kommer inte ihåg om det var där Moa fick reda på det eller om Moa visste innan att de skulle komma. När jag tänker efter så tror jag att hon fick reda på det tidigare den dagen. Av mig. Jag berättade att de skulle komma. Moa undrade varför det skulle vara en tjej med. Jag sa till henne att det var en tjej som Richard skulle ligga med. Moa brydde sig inte mer om det.

Hur kom det sig att du sa att Richard skulle ligga med tjejen?
Ebba skickade bilder på sig själv på snap till Richard och han tyckte hon såg bra ut. Han sa inte rakt ut att han vile ligga med henne men jag tolkade det han sa om Ebba som att han ville

göra det. Jag hade sovit hos Richard natten innan och en tjej kom dit, Annelina Örjas. Richard sa till mig att han inte ville ligga med Annelina för att han skulle ligga med Ebba när hon kom. Richard försökte bli av med Örjas så fort han kunde för att Ebba och Oscar skulle komma. Hon kom inte därifrån förrän kl 17.

Var det klart redan då att Ebba och Oscar skulle komma?
Det hade Richard planerat, jag vet inte när.

Moa sa att Rikard sagt till dig att han ville ligga med Ebba. Hon sa att du sagt till henne, för 2-3 veckor sedan, att "Rikard vill ligga med en trettonåring".
Det kan vara mycket möjligt, Moa ljuger aldrig. Moa har bättre koll på tiden.

Jag har sagt till Moa att Richard vill ligga med en 13-åring för jag tyckte det var så sjukt, han är ju 26. Jag trodde det stämde med att Ebba var född 05 eftersom det stod så i snap. Richard sa att han skulle ligga med henne. Han sa inget om att hon var 13 år. Jag tror det är möjligt att han visste det.

Moa skriver att ni ska kasta ut dem och ringa poppo?
Jag kommer inte håg det. Mycket möjligt att vi skrev om det, att det var för att de var berusade.

Vilken Moa är det som omnämns i sms?
Det är inte min Moa, det är mitt ex, Moa Ramstedt.

Har det hänt att du har skyllt på Richard någon gång i samband med att polisen kom till platsen?
Nej, det har inte hänt. Det var han som körde bilen vid det aktuella tillfället, inte jag. Det var hans bil. Jag brukar inte skylla på honom.

Sa Ebba och Oscar, under kvällen, att de skulle anmäla er för våldtäkt? Pratade du och Richard om det?
Nej det sa de inte.
Dagen efter när Richard hade lämnat Ebba hade han en jävla massa kontakt med Ebba, han var väldigt orolig för att hon skulle anmäla. Han var jätterädd. Han sa sedan till mig "det är lugnt, hon ska inte anmäla". Det sa han efter att han pratat med Ebba. Jag var inte orolig, jag hade inte våldtagit henne. De pratade inte om att anmäla under kvällen, Ebba var jättelycklig. Hon trivdes och sa att hon ville bo där. Jag är säker på att varken Oscar eller Ebba sa att de skulle anmäla oss.

Richard säger att ni pratat om "tänk om de skulle anmäla oss" och syftat på våldtäkt.
Nej, jag var inte ens inne i det, det var han som var orolig. Jag pratade inte ens med Ebba dagen efter. Jag och Richard pratade inte om det under kvällen heller. Det pratade Richard om nästa dag.

Hur trovärdig är Richard?
Richard är en jävel på att ljuga. Han har ljugit för mig många gånger. Man ska kolla upp det han säger.

Den 22 januari har du och Richard skrivit meddelandena (…vi har big big big problem, har hon anmält oss, nej inte än…)
Vad handlar det om?
Vi har inte andra problem och han var väldigt orolig för det här med anmälan så jag tror det var det han menade. Jag menade Ebba när jag skrev "har hon anmält oss".

Richard hade kontakt med Antonio. Antonio skulle skicka bilder till Richard om straff för våldtäkt mot barn. Jag har inte sett det, Richard har berättat. Jag har inte heller sett konversationen. Antonio ringde på natten, på Richards hemtelefon. Jag vet inte vad Antonio har för relation till Ebba och Oscar men jag uppfattade det som nån bror eller nåt eftersom han frågade om Richard ville ha pengar för att de var där och åt. Antonio frågade om de kunde vara kvar hos Richard medans han fixade tågbiljetter till Örebro.

Richard skriver att ni ska "ta det sedan". Vad hände?
Jag vet inte. Jag tror inte vi har pratat om det mer.

Richard säger att han gillar att skrämma dig, exempelvis genom att skriva "inte än"?
Nej, det var inget skämt, det var allvar.

Richard säger att du blandade groggarna och gav dem till Ebba och Oscar.
Nej, det var inte jag. Det var han som gjorde det.

Uppläst oh godkänt.

Polisen

Förhör

Signerat av

Signerat datum

Enhet	Diarienr
Polisregion Bergslagen, BINR 1 PO Dalarna	5000-K101243-19

Hörd person	Personnummer
Andersson, Kim Kjell-Olof	20000805-8554

Den hörde är	ID Styrkt	Ställning till misstänkt - målsägande - vittne
Misstänkt	Nej	

Tolk	Språk

Brottsmisstanke / Anledning till förhöret
Kompletterande förhör

Underrättad om misstanke	Underrättad om rätt till försvarare (best i FUK 12§ iakttagna)	

Försvarare/ombud önskas	Försvarare/ombud närvarande	Godtar den försvarare som rätten förordnar
Richard Alduren	Ja	

Förhörsledare	Förhörsdatum	Förhör påbörjat	Förhör avslutat
Anette Zackrisson	2019-03-08	07:54	09:25

Förhörsplats	Typ av förhör	Förhörssätt
Häktet Falun	RB 23:6	Ljudbandsförhör

Förhörsvittne	Utskrivet av

Berättelse

Kim informerades om att misstankarna som delgetts tidigare kvarstår.

Kim informerades om att resultat från undersökning inkommit och att hans sperma hade hittats på Ebbas kläder, i grenen på hennes byxor. Kim ombads redogöra för vad som hänt.

Det började med att Ebba ville. Det var Richard som fick in henne i sovrummet sedan började de hålla på först. Jag kommer inte ihåg hur diskussionen var, han fick in henne frivilligt i alla fall. Inne i sovrummet började det med att han började klä av henne. Alla kläder. Hon klädde också av sig, hon var med på det, hon lurade oss. Richard började pulla henne och så. Han hade alla kläder på sig. Jag låg bredvid oh kollade först. Jag hade händerna i byxorna flera gånger under kvällen. Det hade jag för att det är varmt där, till exempel om jag är ute och röker. Inte i fickorna, innanför kallingarna. Jag hade kläderna på mig när jag låg bredvid. Jag tillfredsställer inte mig själv.

Nästa steg är att jag pullar Ebba. Stämmer enligt tidigare att jag försöker stoppa in fingrarna men det gick inte, kanske under 4-5 minuter. Jag vet inte hur länge Richard gör det. Richard gör inte så mycket. Han kollar på när jag gör det.

Jag försökte sedan stoppa in kuken men det går inte. Jag kanske försöker i mindre än 3 minuter men det går inte, hon var ju tydligen oskuld. Jag kom inte ens in en millimeter. Jag använder inga fingrar för att försöka få in den och inte heller någon typ glidmedel.

Ebba ville att båda skulle ha kondom så Richard hämtade kondomer i köket. Det gjorde han innan ens någon försöker något. Jag satte på en kondom men det är Kina-kondomer som blivit gamla så jag drog bort den. Den var inte i bra skick så den gick sönder. Den gick sönder när jag försökte sätta på den. Jag försökte komma in med en på men den gick sönder. Jag tog

av den och fortsatte försöka utan den.

Ebba låg på rygg och mage. Hon vände sig själv. Hon försökte hjälpa till genom att, när hon låg på mage, visa vart hålet var eftersom att jag inte kunde se det. Hon tog då tag i kuken.

Under tiden kunde hon suga av Richard till och från. Han hade bara dragit ned byxorna lite grann. Jag hade fortfarande på mig mina kläder, det skulle ju inte bli något grovt. Det var inte så seriöst. Jag hade på mig byxor och t-shirt. Svarta jeans, svart t-shirt, blå tröja och mössa. Richard hade på sig PUMA-tröja och blåa jeans. Han hade sedan min t-shirt på sig. Jag tog av mig t-shirten och satte på mig tröjan för det var varmt och Richard tog t-shirten då. Han spermade sedan ned den. Det var vita fläckar på den. Jag kunde inte ha den. Jag kommer inte ihåg om han tvättade den då eller om jag tog hem och tvättade den. När jag lämnade rummet då sög Ebba av Richard. Båda ville att jag skulle gå ut, lämna rummet.

Jag fick inte utlösning. Jag var berusad men var inte helt borta. Vad jag vet fick jag ingen stor utlösning, jag skulle ha känt det. Jag kan ha fått utlösning men ingen riktig så att allt kom ut. Det måste ha varit läckande.

Varför fick du ingen utlösning?
När någon suger av mig får jag ingen utlösning. Om vi skulle haft riktig sex skulle jag fått men det fanns ingen anledning för mig att komma eftersom vi inte hade samlag.

När sög hon av dig?
Det är efteråt, efter att jag försökt trycka in den. Hon höll handen på kuken och hade den i munnen.

På vems initiativ?
Det var på hennes, hon ville det. Ingen tvingade henne att göra något. Jag låg på rygg och hon tvärs över och lite på mig. Jag kommer inte ihåg vart jag hade mina händer men inte på henne i alla fall. Richard låg och kollade på. Han hade handen på sin kuk. Han hade täcke på sig. Man såg kalsongmidjan och att han hade handen innanför men han gjorde inget på någon. Det avslutades av att Ebba gick över till Richard. Hon gjorde det självmant.

Jag såg att hon började suga av honom. När han har samlag då får det inte vara något som stör honom. Jag dröjde mig kvar på sängkanten. Ebba skrek att jag skulle gå ut. Och Richard med. Jag gick ut i köket. Jag var ut på balkongen emellan och rökte flera gånger under kvällen.

Innan köket såg jag att Ebba sög av Rickard. De befann sig i sängens vänstra hörn. Hon låg på honom exakt som på mig. Jag var kvar och såg det i kanske en minut sedan blir jag utskickad.

Efter 10 minuter kom Richard ut och tog något att dricka. Han berättade att hon är helt galen och att han hade kommit i hennes mun. Hon var så sexfixerad så det fanns inte.

Richard försökte också stoppa in kuken i henne. Hon låg på sidan och han låg bakom henne. Så somnade de också.

Richard sa till mig att han hade fått in den och det såg också ut som att han fått det, han rörde sig som att han hade fått in den, i två-tre sekunder, sedan började han krångla igen med att försöka få in den. Han la ned mycket tid på att försöka få in den. Jag låg då på hennes sida. Hon låg i mitten. De hade täcke på sig då. Jag såg Richard i hennes mun när jag gick ut. Ebba började suga av Rickard typ två minuter efter att han legat bakom henne och försökt få in

den. Jag såg henne suga av honom i en minut. Jag vet inte om det var bara det de gjorde eller annat när jag gått ut.

Ebba var helt galen i sprit fast hon inte hade druckit mycket. Det var jag som gav dem spriten. Richard sa till mig och det var jag som blandade och gav dem. Ebba ville ha mer alkohol men jag hällde i vatten i ciderflaskan så hon skulle få i sig vatten istället. Den var tom på cider.

Man märkte att Ebba ville ha mer sex. Hon låg jättenära och var nästan på mig. Jag visade att jag inte ville. Jag gick därifrån och då gick hon till Richard istället och låg kvar där. De skedade hela natten.

Ebbas kläder?
Ebba höll på att klä av dem samtidigt som Rickard gjorde det. Hon låg helt naken när hon skedade med Richard. Jag fick vara vaken mot min vilja. Hon var hur pigg som helts. Hon sprattlade och höll på. Inga kläder togs på. Jag vet inte hur hon somnade. Hon klädde själv på sig på morgonen.

När du vaknade på morgonen, var hon vaken och naken. Hon hade inte klivit upp. Kläderna låg på golvet nedanför på en svart matta vid fotänden. Det var henens svarta tajts-aktiga byxor och ett vitt linne. Hennes trosor låg också där. Jag såg när hon klädde på sig. Vardagsrummet är utanför, jag var utanför. Ebba var naken när hon klev ur sängen. Hon gick inte på toa vid något tillfälle, på morgonen, natten eller kvällen förutom en gång. Ebba var in en gång på toa. Hon var in på toa den gången Richard kom ut på balkongen och sa att hon låg naken på toalettgolvet och att han behövde hjälp. Hon kanske försökte gå på toa då.

På morgonen?
Oscar låg kvar i soffan alldeles utanför dörren till sovrummet. Ebba låg kvar i sängen medans de pratar. Hon går inte på toaletten då. Det skulle jag ha sett. När hon lämnade sovrummet hade hon kläder på sig.

Medan Oscar och Ebba tittade på film låg de i sängen och vi städade. Då hade båda kläderna på sig i sängen. Hon hade sina byxor på sig, förutom sin bh som hon inte ville ha på sig.

Sängläderna?
Richard engagerade sig i sängkläderna sist. Han ville tvätta sina kläder först. Sängkläderna togs av efter att jag gjort ordning nudlar och vi hade satt Ebba och Oscar i köket.

Hur var planen innan?
Det var ingen tanke att något skulle hända. Richard ville ha sex med Ebba men jag hade ingen tanke på det. Han var inte heller desperat men hon ville själv med båda. Hon sa det inte men hon var på mig också. Inne i sovrummet ville hon men hon ville att vi skulle ha kondom.

Richard hade kondom från början men tog av den efter en stund, antagligen för att han inte tycker om det heller. Jag vet att han tog av den. Jag vet att han la den på fönsterbrädet i sovrummet, jag såg det. Jag la min kondom på sidan om sängen på massa tavlor som ligger där på snedden. Kondomerna slängdes när vi städade.

När de började blev jag sugen och det var anledningen till att det hände.

Vill du tillägga något?
Ebba var hur glad som helst, hon ville bo hos Richard. Om hon tyckt att hon blivit våldtagen så skulle hon väl inte vilja det.

Advokaten?
Inga frågor.

Förhöret uppläst och godkänt.

Polisen

Förhör

Förhör med Richard

Signerat av

Signerat datum

Enhet	Diarienr
Polisregion Bergslagen, Utredningsjour 1 PO Dalarna	5000-K101243-19

Hörd person	Personnummer
Nestor Björkström, Richard Jan Michael	19930110-4551

Den hörde är	ID Styrkt	Ställning till misstänkt - målsägande - vittne
Misstänkt	Nej	

Tolk	Språk

Brottsmisstanke / Anledning till förhöret

Björkström delges misstanke om våldtäkt på barn, detta genom att ha haft sex med målsägaren på olika sätt, även tillsammans med annan gärningsman. Brottet har skett på G:a Landsvägen 12 B, Borlänge 2019-01-21 kl.18:00 t.o.m.2019-01-22 kl.10:00.

Underrättad om misstanke	Underrättad om rätt till försvarare (best i FUK 12§ iakttagna)	
Ja	Ja	
Försvarare/ombud önskas	**Försvarare/ombud närvarande**	**Godtar den försvarare som rätten förordnar**
Godtar den rätten förordnar.		Ja

Förhörsledare	Förhörsdatum	Förhör påbörjat	Förhör avslutat
Elisabeth Thorstensson	2019-01-25	03:22	03:27

Förhörsplats	Typ av förhör	Förhörssätt
Arresten Cell 8, Polisen Borlänge	RB 24:8	Konceptförhör

Förhörsvittne	Utskrivet av

Berättelse

Förhörsledarens frågor och anteckningar i kursiv stil.

Richard delges rätten att ha en försvarare närvarande.
Richard delges även rätten att inte behöva uttala sig i ärendet.

Richard delges brottsmisstanke våldtäkt mot barn, detta genom att ha haft sex med målsägaren på olika sätt, även tillsammans med annan gärningsman.
Brottet har skett på G:a Landsvägen 12 B, Borlänge 2019-01-21 kl.18:00 t.o.m.2019-01-22 kl.10:00.

Vad har du att säga om brottsmisstanken, erkänner eller förnekar du?
Jag förnekar. Jag antar att jag ska gå in mer ingående och prata om det när jag har min försvarare med?
Ja det stämmer.

Relaterat från konceptanteckningar.

Polisen

Förhör

Signerat av

Signerat datum

Enhet	Diarienr
Polisregion Bergslagen, BINR 1 PO Dalarna	5000-K101243-19

Hörd person	Personnummer
Nestor Björkström, Richard Jan Michael	19930110-4551

Den hörde är	ID Styrkt	Ställning till misstänkt - målsägande - vittne
Misstänkt	Nej	

Delgiven information om att förenklad delgivning vid ett personligt möte genom att skriftlig information överlämnas.
2019-01-25 Anette Zackrisson

Tolk	Språk

Brottsmisstanke / Anledning till förhöret
Delgiven enligt nedan. Hörd i sak.

Underrättad om misstanke	Underrättad om rätt till försvarare (best i FUK 12§ iakttagna)	

Försvarare/ombud önskas	Försvarare/ombud närvarande	Godtar den försvarare som rätten förordnar
Anders Karls	Ja	

Förhörsledare	Förhörsdatum	Förhör påbörjat	Förhör avslutat
Anette Zackrisson	2019-01-25	12:15	13:30

Förhörsplats	Typ av förhör	Förhörssätt
Arresten Borlänge	RB 23:6	

Förhörsvittne	Utskrivet av

Berättelse

Richard informerades om att misstanken kvarstår, misstanken läses upp igen:

***Våldtäkt mot barn**, detta genom att ha haft sex med målsägaren på olika sätt, även tillsammans med annan gärningsman.*
Brottet har skett på G:a Landsvägen 12 B, Borlänge 2019-01-21 kl.18:00 t.o.m.2019-01-22 kl.10:00.

Richard informeras om att han har rätt att erkänna eller förneka, att han inte behöver yttra sig över misstanken och inte heller i övrigt behöver medverka till utredningen av sin egen skuld.

Vart bor du?
Jag bor på Gamla Landsvägen 12B.

Var du där vid det aktuella tillfället?
Ja.

Sover du där varje natt?
Ja. Har ingen annan att sova hos.

Vad är det för bostad?
En servicebostad. Jag har lite diagnoser som gör att jag behöver hjälp med vissa saker. Det var den förra fosterfamiljen som ordnade med bostaden. Jag tror inte jag går under LSS. Det är bara ett serviceboende för de som behöver extra stöd.

Vad är det för sorts stöd du behöver?
Vardagliga saker som städning, förut hygien, hjälp att prata med läkare, jag har svårt att komma ihåg saker.

Svårt att komma ihåg saker?
Jag drar mig undan läkarbesök, tandläkare. Jag vet om det men väljer själv bort vissa saker. Jag har inga problem med minnet, vad som hänt förra veckan eller för en månad sedan vet jag.

Förståelse, kognitiva problem?
Det har jag inte.

Berätta, vad hände?
Jag fick reda på att det var en Ebba Fridh det handlade om. Jag la till henne på snap-chap. Det var via en person som jag la till henne på snap. Jag minns inte namnet på den personen. Vi har snackat lite, jag och Ebba. Jag frågade hur gammal hon var. Hon skrev att hon var 15 år. Hon skrev till mig 21 januari, frågade om vi skulle ses, hon ville dricka alkohol. Jag sa "ja, det kan vi göra". Jag mötte upp i Borlänge centrum, hon kom tillsammans med en kompis till henne, Oscar. Vi åkte hem till mig i min bil. Jag körde min bil men har inte körkort.

Hemma hos mig började vi snacka, vi försökte lära känna varandra. Det var lite stelt. Vi satte sedan på musik och drack alkohol. Min kompis Kim var också med och hämtade dem i bilen. Kim tog fram alkohol. Det var sprit blandat med groggvirke, en billigare variant av Sprite och Fanta Exotic. Det var också ett fåtal cider. Vi hade kul och trevligt.

Ebba och Oscar började bli väldigt berusade. Oscar sprang in på toaletten och spydde. Jag gick efter och såg att Oscar hade spytt ned hela badrummet och sig själv. Innan han blev så full stod vi på balkongen och rökte. Då var Oscar halvvägs ut från balkongen och sa att han skulle ta livet av sig. Jag och Kim drog tillbaks honom.

På toaletten torkade jag av honom spyor och tog med honom ut till vardagsrummet. Han kunde inte gå själv, jag släpade honom. Jag drog honom med händerna under armhålorna. Han fick ligga på en filt med täcken och kudde och han spydde i en hink. Jag frågade honom och kollade hur han mådde.

Under tiden var Ebba väldigt full också. Hon sa vid flera tillfällen att hon skulle ta livet av sig och var på väg ut på balkongen. Jag och Kim sa åt henne och vi försökte få henne att lägga sig och sova. Det gick inte så bra.

Oscar vaknade till och båda skulle ta livet av sig. Oscar nyktrade till och vi la honom i soffan och vi fick in Ebba i sovrummet. Jag och Kim la oss också i dubbelsängen, tillsammans med Ebba. Där somnade vi.

Dagen efter vaknade vi upp ganska tidigt. Ebba och Oscar var lite bakis. De sa att de hade haft det kul och ville göra om det. Vi käkade frukost tillsammans sedan ville de åka iväg. Jag och Kim skjutsade dem till Borlänge resecentrum.

Det gick sedan några dagar. Vi har haft lite småkontakter under dagarna, frågade hur de mår och vad de gjorde. Oscar skrev sedan, samma dag som polisen kom, att han ville att jag skulle köpa en tågbiljett till honom för han ville åka till Ebba. Jag ville inte eftersom att det hade varit en ganska hektiskt kväll då de var hos mig. Oscar skrev i snap-chatten, att han skulle anmäla mig för våldtäkt om inte jag köpte en tågbiljett till honom. Jag frågade "varför då, jag har ju inte gjort något". Jag fick inge svar på det, jag minns att jag då blockerade honom. Det

kan finnas kvar konversation i telefonen eftersom vi skrev i snap-chatten. Det var igår, på torsdagen, ett par timmar innan polisen kom. Jag har inte aktivt sparat konversation.

I samma veva som Oscar skrev så skrev också Ebba. Hon tjatade också om att jag skulle köpa en tågbiljett till Oscar. Jag sa nej. Då sa hon också att hon skulle anmäla mig för våldtäkt. Jag har inte gjort något. Hon skrev "jag vet att det inte är du som gjort något." Vi skrev på snap-chat i chatten. Ebba skrev också att om jag betalade tågbiljetten så skulle jag få sexuella tjänster men jag tackade nej till det. Det blev ingen mer diskussion, jag slutade svara.

De skrev i efterhand, Ebba och Oscar, att de bara hade ljugit för mig, att de bara var 13 år, inte 15-17 som de uppgett när vi träffades. Jag vet inte vad som finns kvar. Om ingen gjort val att spara så försvinner konversationen direkt.

Vem är Kim?
Vi har bott i samma fosterfamilj men är inte biologiskt släkt. Vi har känt varandra minst tio år.

Hur mycket alkohol dricks?
Det var Kim som blandade. Det var kanske 4-5 cl vodka och resten läsk i varje grogg, kanske tre glas var till allihopa och en halv 50-cl starkcider var.

Andra droger?
Bara cigaretter.

Under hur lång tid intogs det?
Det var i samma veva. Det var kanske mellan kl 20-22.

Vad var klockan när ni la er i sängen?
Jag ville bara sova. Klockan var 23-24, däremellan.

Hade det varit prat om sex då, överhuvud taget?
Nej

Vad hände inne i sovrummet?
Ebba lades i sängen .

I vilket tillstånd var hon?
Hon var full men hon hade ändå nyktrat till. Innan gick hon runt och ramlade på golvet. I sängen gick det att pratat med henne. Hon ropade och frågade om Oscar mådde bra, hon skrek rakt ut. Vi svarade, både Kim och jag. Hon ville att vi skulle kolla till Oscar vilket jag gjorde. Han hade nyktrat till helt, han var bara trött och ville sova. Jag kanske frågade hur det var och han mumlade till svar som att han ville sova.

Vilken sida låg du på?
Jag låg på hennes vänstra sida och Kim på hennes högra sida. Vi låg med huvudena mot väggen, sänggaveln.

Hur länge var du i vardagsrummet?
Max tio sekunder.

Går du iväg från sovrummet?
Nej.

Hur lång tid tar det tills du somnar?

Det tog högst en timme tills jag somnade. Ebba höll på och frågade om Oscar och pratade. Hon var allmänt pratsam. Hon pratade om en kompis som hon tycker jättemycket om. Hon sa att hon hade haft kul, att hon ville göra det igen, att hon hatade sin fosterfamilj, att hon ville ta livet av sig.

Pratade du med henne?
Jag gav korta svar. Hon reste sig och var på väg till balkongen. Jag tog tag i hennes arm och drog tillbaks henne. Hon la sig ned, det upprepades ett par gånger.

När du somnade var dom andra vakna då?
Det vet jag inte.

Kim då?
Han gjorde samma saker som mig, svarade på de frågor som ställdes. Drog tillbaks henne. Vi var ju bara trötta.

Vad hade hon på sig?
Svarta leggings, tajts. Hon hade något grått linne och en jacka, inte någon tjockare tröja, när hon kom. I sängen hade hon linnet och trosor. Hon hade tagit av tajtsen själv.

Innan vi la oss gick hon runt och sa först att vi var fula och äckliga och sedan att vi var snygga och ville sedan att vi skulle komma till henne där hon satt i soffan, både jag och Kim vid olika tillfällen. Vi gick till henne och hon kunde också knuffa bort en. Vi frågade henne vad hon ville men hon ville inte något speciellt.

Hon pratar om att ni hånglade med henne där i soffan?
Nej, jag hållde om henne och kramade om henne.

Vad är hångel för dig?
Mun mot mun, jag rörde inte hennes mun.

Satt du och Kim samtidigt och höll om henne?
Nej vi fick turas om mellan henne och Oscar.

Hånglade Kim med henne?
Nej.

Vad hade du på dig i sängen?
Mjuka Adidasbyxor, de jag har på mig nu. Under dem kalsonger. Jag har tvättat dem och de ligger i min kalsonglåda. Jag vet inte vilka det var. Jag har en egen tvättmaskin i bostaden.

Vad hade Kim på sig i sängen?
Har ingen koll på det. Jag tror att han bara hade kalsonger men jag vet inte.

Vart det någon som fotade något?
Jag tog två foton, på Oscar när han låg däckad på golvet. Tänkte visa dem efteråt som skämt. Det råkade bli två foton, ej något sexuellt.

Gjorde Ebba och Oscar något sexuellt?
Nej.

Var det någon som var ensam med Ebba någonting?
Nej, alla fyra var i lägenheten.

Dörren till sovrummet?
Den var öppen men dörren går att stänga, oftast har jag lakan eller filt som hänger över dörren så den inte går att stänga, jag brukar alltid sova med den öppen.

Din egen berusningsgrad?
Jag var lite smålullig men kommer ihåg allting, jag hann inte bli riktigt berusad för de började spåra.

Kims berusningsgrad?
Tror det var likadant där. Jag såg bara honom dricka ett glas.

Är du lättväkt eller sover du hårt?
Jag sover tills jag vaknar. Jag är morgonpigg, sov då till 07-08.

Var någon annan vaken då?
Jag reste mig, skulle dricka vatten. När jag kom tillbaks var de andra vakna. Kim gick upp och Ebba låg kvar en halvtimme. Jag och Kim städade och Ebba kom sedan upp och även Oscar var vaken och kom upp.

Vaknade du på samma sida?
Ja. Kim låg där och Ebba i mitten.

Kläderna?
Ebbas linne var av, hon hade då bara bh. Kim gick upp precis efter mig. Han hade kalsonger på sig.

Hade ni haft kontakt tidigare?
Det var lite småkontakt med Ebba, kanske en gång per dag under kanske en, max två veckor.

Fanns det alkohol eller köptes det?
Det fanns alkohol sedan innan. Det var min Vodka. Det var Absolut Vodka Vanilj och SourZ och Sprite, den billigare.

Vem tog initiativet till träffen?
Det var Ebba. Det var för att umgås och dricka alkohol.

Gick Ebba själv till sovrummet?
Ja, hon gick själv men ramlade på golvet men reste sig själv. Ingen drog henne dit eller bärde henne.

Hur kommer det sig att hon blev att ligga med er i sängen. Inte soffan?
Den är liten, Oskar låg redan där. Hon fick inte plats i soffan. Det är knappt så att en person får plats. Det är en tre-sittsig IKEA-soffa, Ektorp.

Bilen du hämtade dem med?
En Citroen Jumy, med plåtskåp.

Dricks det mer i sovrummet?
Nej. Ebba fick vatten.

Hur gick det till när hon drack?
Hon satt i sängen och drack det själv.

Hände det något sexuellt mellan dig och Ebba?
Nej, inget kön mot kön. Inget oralsex, bara kramar då vi träffades. Bara då. När vi satt i soffan la hon sitt huvud mot min axel. Det var ingen riktig kram i soffan, mer att jag höll armen om henne.

Mellan Kim och Ebba?
Det var likadant.

Hade han sex med henne?
Det tror jag inte. Jag såg inte något och när jag somnade så är jag ganska säker på att de andra somnade också.

Förhöret uppläst och godkänt.

Polisen

Förhör

Delges ny brottmisstanke.

Signerat av

Signerat datum

Enhet	Diarienr
Polisregion Bergslagen, BINR 1 PO Dalarna	5000-K101243-19

Hörd person	Personnummer
Nestor Björkström, Richard Jan Michael	19930110-4551

Den hörde är	ID Styrkt	Ställning till misstänkt - målsägande - vittne
Misstänkt	Nej	

Tolk	Språk

Brottsmisstanke / Anledning till förhöret
Delges förnyad brottsmisstanke.

Underrättad om misstanke	Underrättad om rätt till försvarare (best i FUK 12§ iakttagna)	
Ja		
Försvarare/ombud önskas	**Försvarare/ombud närvarande**	**Godtar den försvarare som rätten förordnar**
Anders Karls, närvarande via telefon	Ja	

Förhörsledare	Förhörsdatum	Förhör påbörjat	Förhör avslutat
Elisabeth Thorstensson	2019-01-26	16:00	16:03

Förhörsplats	Typ av förhör	Förhörssätt
Arresten, cell 15, Polishuset Borlänge	RB 23:6	Konceptförhör

Förhörsvittne	Utskrivet av

Berättelse

Richard delges ny brottsrubricering enligt åklagare Modigs begäran.

Våldtäkt mot barn alternativt grov våldtäkt mot barn, i andra and grov våldtäkt, ensam eller tillsammans och i samförstånd med annan person genom att genomföra oralt samlag med målsäganden som är under 15 år, en handling som med hänsyn till kränkningens allvar är jämförligt med samlag.

Brottet är grovt då han förmått målsäganden att dricka alkohol och därefter otillbörligt utnyttjat att målsäganden som på grund av berusning och sömn befunnit sig i en särskild utsatt situation och då fler än en förgripit sig på målsäganden.

Vad har du att säga om den nya brottsrubriceringen?
Jag förnekar fortfarande brott.

Uppläst och godkänt.

Polisen

Förhör

Signerat av

Signerat datum

Enhet	Diarienr
Polisregion Bergslagen, BINR 1 PO Dalarna	5000-K101243-19

Hörd person	Personnummer
Nestor Björkström, Richard Jan Michael	19930110-4551

Den hörde är	ID Styrkt	Ställning till misstänkt - målsägande - vittne
Misstänkt	Nej	

Tolk	Språk

Brottsmisstanke / Anledning till förhöret
Kompletterande förhör, delgiven enligt nedan, hörd i sak.

Underrättad om misstanke	Underrättad om rätt till försvarare (best i FUK 12§ iakttagna)	
Ja		
Försvarare/ombud önskas	**Försvarare/ombud närvarande**	**Godtar den försvarare som rätten förordnar**
Anders Karls	Ja	

Förhörsledare	Förhörsdatum	Förhör påbörjat	Förhör avslutat
Anette Zackrisson	2019-02-08	08:00	09:25

Förhörsplats	Typ av förhör	Förhörssätt
Häktet Falun	RB 23:6	

Förhörsvittne	Utskrivet av

Berättelse

Björkström delgavs misstanke om grov våldtäkt mot barn genom att genomföra oralt samlag med målsäganden som är under 15 år, en handling som med hänsyn till kränkningens allvar är jämförlig med samlag.

Brottet är grovt då han förmått målsäganden att dricka alkohol och därefter otillbörligt utnyttjat att målsäganden pga berusning och sömn befunnit sig i en särskilt utsatt situation och då gärningen ägt rum under ett händelseförlopp då fler än en förgripit sig på målsäganden.

Spontan inställning till det delgivna?
Jag står fast vid att det inte har hänt. Jag är fortfarande oskyldig.
Det är som jag berättade sist, jag träffade personen och hennes kompis, de ville dricka alkohol, vi drack, de blev väldigt fulla. De blev fulla väldigt snabbt. vi gick och la oss ganska direkt, efter ett par timmar bara. Klockan var halv 12 kanske. Oscar däckade först, vi fick ta hand om honom. Sedan blev Ebba ganska full fast hon inte drack så mycket. Vi fick ta hand om henne också. Det började i vardagsrummet. Hon vinglade, ramlade på golvet, vi fick leda runt och bära upp henne. Jag och Kim följde henne till sängen där hon satte sig. Vi bad henne gå och vila.

Hade ni varit någon annanstans med Ebba?
Nej, bara i vardagsrummet och i sovrummet. På balkongen var vi och rökte. Dit går man från sovrummet. Oscar låg på toaletten. Ebba ville kolla Oscar. Vi fick bära henne dit för att kolla Oscar. Ebba ville hit och dit, det var mycket spring. Till slut ledde vi henne till sovrummet. Hon ville kolla Oscar på toan. Oscar låg på golvet och Ebba kollade till honom från hallen. Hon gick inte in till honom.

Vi ledde Ebba till sovrummet. Vi frågade om hon ville vila en stund. Hon la sig självmant. Hon hade på sig svarta tights eller leggings och en jacka, ganska tjock. Kim frågade om vi skulle ta av jackan. Hon tog av sig den och hade något linne på sig under. Hon hade linne och leggings när hon la sig. Vi hade då fått Oscar att lägga sig också. Jag och Kim fick lov att städa runt. Vi rökte en cig på balkongen och pratade om hur det hade blivit och sedan gick vi och la oss. Kim städade köket, Kim var först in på badrummet och sedan gick jag in. Vi hjälptes åt. Sovrummet var inte så mycket att städa.

Städades det i sovrummet?
Nej, det fanns inte så mycket att städa där.

Var någon inne i sovrummet själv?
Nej, inte under kvällen. På morgonen städade jag i sovrummet. Dammsög och moppade. Ebba och Oscar satt då i köket och åt frukost.

Varför moppade du i sovrummet?
Det låg spyor på golvet i vardagsrummet och medan jag höll på så tog jag där inne också.

Var det spyor i sovrummet?
Nej.

Vart började du moppa?
I vardagsrummet och toaletten. Det var där det var mest stökigast. Tror jag avslutade i sovrummet, kommer inte ihåg.

Gjordes det någon mer städning i sovrummet?
Ja, jag bytte sängkläder.

Vad satt det för sängkläder på sängen?
Kommer inte ihåg.

Vad gjorde du med sängkläderna?
Jag tvättade dem, allt förutom täcke och kudde.

Varför?
Det var spyor överallt. Jag ville inte att det skulle vara spyor kvar. Jag tvättade även sängkläderna från täcket och kudden som Oscar hade. Jag tvättade även mina kläder som låg på en stol i vardagsrummet eftersom de var nära spyorna.

Vart tog tvätten vägen?
Jag hängde upp dem. Jag har tvättställ. Det som inte får plats brukar jag hänga över dörrar och stolar. Sängkläderna hamnade nog över dörrarna, de är så stora. Jag tror att de hänger kvar, det brukar de göra. Jag satte på nya sängkläder.

När hade sängkläderna bytts innan?
Vet inte, jag brukar byta ungefär en gång i veckan.

Vems är de telefoner som tagits i beslag?
Jag äger telefonerna men jag använder dem inte till vardags. Jag jobbar med att laga telefoner. Jag har ett tjugotal till hemma i min hylla.

Vem använder dem?
Jag har en nyare telefon som jag använder. Jag köper in trasiga som jag lagar upp och säljer.

Jag har inte använt just dem som togs i beslag. Det kan vara några som jag jobbat med och startat upp för att testa. Jag vet inte vilka telefonerna är eftersom jag har så många. Jag vet inte vilket skick just de telefonerna är.

Användes de under kvällen?
Nej.

Gör du anspråk på telefonerna?
Ja.

Användes andra telefoner?
Ja, min privata som jag använder dagligen användes lite smått till musik. Jag använde den och skickade meddelanden. Jag tog en bild på Oscar när han låg på golvet.

"Bara för mig" i snap?
Jag tror att alla mina bilder som jag aktivt sparar i snap hamnar där. Där kommer ni inte hitta så mycket.

Vad hade du fått reda på om Ebbas ålder innan och under det att hon var där?
Hon sa att hon var 15 eller 16 år. Oscar sa att han var äldre än Ebba. De sa att de var över 15.

Hur hade du fått reda på det?
Det var i början när jag la till Ebba på snap. Vi småsnackade. Det var en person som sa åt mig att lägga till henne för hon inte hade så många vänner. Jag har inte heller så många. Vi började skriva på snap, cirka 1-2 veckor innan vi träffades. Då skrev hon att hon var 15 år. Sedan frågade jag om vi skulle träffas någon gång och hon skrev "får se". Sedan hörde hon av sig på måndagen när vi träffades och frågade då om hon kunde ta med Oscar, eller en vän. Jag tror jag frågade vem det var och hur gammal han var. Hon svarade då hur gammal han var, 16 ska fylla 17 år. Jag tror inte den konversationen är sparad. Allt sker på snap.

Efter allt, kontakterna efteråt, så kontaktade en tjej mig på Messenger och skrev att jag skulle akta mig för Ebba och Oscar för de är inte normala, de ljuger och hittar på massa saker. Det finns ett namn och en bild på den personen i Messenger i min telefon. Det skrevs innan polisen kom. Oscar hade lagt ut en bild på mig på My storie där han skrivit mitt för och efternamn så det var därför hon kunde hitta mig. Han hade skrivit att jag var en våldtäktsman. Det får mig att fundera på att det har hänt tidigare eftersom att personen kontaktar mig utan att fråga om det hänt.

Hänt tidigare?
Att de har anklagat någon för våldtäkt.

Vilken skulle vara anledningen till det?
Jag vet att det är på grund av att jag inte betalade en tågbiljett. Oscar sa att han kommer att anmäla mig. Jag skrev "jag har inte våldtagit någon". Han skrev "jag vet men jag kommer anmäla dig i alla fall".

Vilket var Ebbas snapid?
Det kommer jag inte ihåg. Man kan heta något på snap och ha annat visningsnamn. Jag tror hon hette något med Silvia som visningsnamn. Jag såg både hennes snapid och användarnamn men går direkt till henne som vän. Jag har inte själv skrivit hennes snapid. Jag tror att snapid visas.

Tänker du att de fortfarande håller fast vid en påhittad historia?

Ja, tjejen skrev ju som hon gjorde så jag tror de inte är riktigt normala. Jag tyckte också att de verkade lite speciella. Det var därför jag tog lite avstånd. Jag pratade inte så mycket med dem.

Det är inget du har reagerat på?
Nej.

Hade du träffat Ebba innan? Sett bilder på henne?
Nej, inte träffat men vi hade skickat bilder på snapchat. Jag hade sett bilder på henne.

Vilken uppfattning hade du om hennes ålder? Vilken uppfattning fick du om hennes ålder då du *träffade henne?*
Jag tycker att hon ser äldre ut än 15. På bilder kan man lägga filter men jag fick känslan att hon var så gammal som hon uppgav att hon var.

Vad fick dig att få den uppfattningen?
Hon sa att hon var så gammal. Jag litar på människor. Jag gör ingen utredning för att ta reda på hur gamla de är.

Hur tyckte du hon var till sin mognad?
Direkt när jag såg dem tyckte jag de var lite speciella. Jag tänkte inte att de ljög om sin ålder. Vissa har mer mognad än andra.

Vad fick du reda på mer om Ebba?
Att hon nyligen flyttat till Borlänge, hon sa att hon var 15.

Vart hon bodde, gjorde?
Ingenting. Jag tror hon sa att hon bodde hos en fosterfamilj.

Skola?
Fick inte fram det.

Frågade du om det?
Nej, jag frågade inte om det.

Vart har du gått i skolan?
Högstadiet gick jag inte i Borlänge.

I vilket område bodde hon?
Tror det var i närheten av Kupolen.

Vilka kontroller eller åtgärder gjorde du för att ta reda på hur gammal hon var?
Inga.

Vad hade du fått reda på om Oscars ålder innan och under det att han var där?
Inget sägs om någons ålder när vi kommit till mig.

Innan?
Det var Ebba som sa Oscars ålder innan vi träffades. Hon sa sin ålder långt tidigare. Oscar sa inte något om sin ålder.

Hade du träffat Oscar innan? Sett bilder på honom?
Nej. Inga bilder på honom.

Vilken uppfattning hade du om hans ålder? Vilken uppfattning fick du om hans ålder då du

träffade honom?
Jag uppfattade att han var som Ebba sa att han var, 16 skulle fylla 17.

Vad fick dig att få den uppfattningen?
Han var ganska lång, kraftigt byggd. Han var nästan lika lång som mig.

Sätt och mognad?
Det kändes som han var mognare än Ebba. Tyckte han var lite speciell. Inget som jag reagerade på beträffande ålder. Han skull kunna vara 16.

Lite speciella?
De drack inte alls mycket alkohol men de hamnade direkt på golvet. De skulle hoppa från balkongen. Jag fick intrycket när vi hade umgåtts ett tag och de började bete sig.

Vilka kontroller eller åtgärder gjorde du för att ta reda på hur gammal han var?
Inga.

Pratade du och Kim om deras åldrar?
Nej, inte under den kvällen, inte vad jag kan komma ihåg.

Brukar Kim sova hos dig?
Han brukar vara hos mig. Han brukar sova hos mig.

Vart brukar han sova då?
Mestadels i soffan.

Händer det att han sover någon annanstans?
Det händer att han sover i min säng. Vi ligger då på varsin sida men inte alls så ofta.

När sov han hos dig sist?
Det var inte så länge sedan. Det kan ha varit en månad sedan. Då hade han och jag blivit uppskrämda så han sov i sovrummet med mig.

Hur la ni er i sängen med Ebba?
Kim la sig på Ebbas högra sida och jag på hennes vänstra. Jag låg mot fönstren. Det ändrades inte. Det är ett dubbeltäcke i sängen. Jag hade knappt något täcke på mig. Jag låg ganska långt ut på kanten. Jag ville inte ha någon närhet av någon.

Förhöret genomläst och godkänt.

Polisen

Förhör

Signerat av

Signerat datum

Enhet	Diarienr
Polisregion Bergslagen, BINR 1 PO Dalarna	5000-K101243-19

Hörd person	Personnummer
Nestor Björkström, Richard Jan Michael	19930110-4551

Den hörde är	ID Styrkt	Ställning till misstänkt - målsägande - vittne
Misstänkt	Nej	

Tolk	Språk

Brottsmisstanke / Anledning till förhöret
Delgiven enligt nedan. Hörd i sak.

Underrättad om misstanke	Underrättad om rätt till försvarare (best i FUK 12§ iakttagna)	

Försvarare/ombud önskas	Försvarare/ombud närvarande	Godtar den försvarare som rätten förordnar
Anders Karls	Ja	

Förhörsledare	Förhörsdatum	Förhör påbörjat	Förhör avslutat
Anette Zackrisson	2019-02-13	07:45	08:20

Förhörsplats	Typ av förhör	Förhörssätt
Häktet Falun	RB 23:6	

Förhörsvittne	Utskrivet av

Berättelse

Björkström delgavs misstanke för ***grov våldtäkt mot barn*** *genom att genomföra vaginalt och oralt samlag med målsäganden som är under 15 år.*

Brottet är ***grovt*** *då misstänkt tillsammans och i samförstånd med medmisstänkt förmått målsäganden att dricka alkohol och därefter otillbörligt utnyttjat att målsäganden pga berusning och sömn befunnit sig i en särskilt utsatt situation SAMT då flera gärningsmän förgripit sig på målsäganden.*

Björkström delgavs misstanke för ***olovligt anskaffande av alkoholdrycker*** *genom att förse såväl målsäganden som vittnet med alkohol i Björkströms bostad 21-22 januari 2019 genom att anskaffa alkoholdrycker i form av vodka och cider till Ebba och Oskar, båda under 20 år, så att dessa blivit kraftigt berusade.*

Inställning till våldtäkt? Något att tillägga?
Min inställning är som den alltid har varit. Jag förnekar brott. Det har inte hänt. I alla fall inte att jag har genomfört vaginalt och oralt samlag. Varken det ena eller andra. Det är som jag tidigare påstått. Inget sådant har hänt.

Din uppfattning om varför hon påstår så?
Troligtvis tågbiljetten men om det finns andra skäl vet jag inte. Jag har känslan av att hon har varit med om det tidigare, att hon blivit våldtagen tidigare eller att hon påstått något sådant tidigare och att detta då ska vara en hämnd. Detta på grund av att någon skrivit och varnat mig för Ebba och Oscar och att de itne går att lita på, de ljuger och hittar på saker.

Kan denna person vara en som heter Alva?
Jag minns inte namn men konversation finns i min telefon. Det skrevs i Facebook på

Messenger. Det skrevs innan anmälan kom in. Det var några timmar innan anmälan kom in och det var samtidigt som Oscar krävde en tågbiljett. Sannolikheten är stor att det handlar om den.

Anskaffandet?
Jag förnekar brott.
Det var de som ville dricka alkohol. Väl hemma hos mig så har inte jag gett dem, de efterfrågade det och det var Kim som hämtade. Alkoholen är min men det var inte jag som bjöd på det.

Både cider och vodka fanns i min bostad. Alkoholen köptes in för att den skulle drickas på min födelsedag som varit, alkoholen blev över.

Det var vanlig läsk som inhandlades innan. Det var jag som handlade den läsken, alla var med men jag betalade.

Varför betalade du?
Det brukar vara jag som betalar.

Syftet med att inhandla läsken var att Ebba och Oscar ville dricka alkohol och läsken skulle blandas med det, de ville inte dricka rent samt att det skulle finnas hemma om någon ville ha läsk istället för alkohol. Samtidigt köpte vi chips.

När gjordes inköpet?'
Innan vi sedan åkte hem och började dricka.

Kim som hämtade?
När vi väl kom hem var det ganska stel tystnad. Ebba och Oscar frågade om vi inte skulle dricka alkohol och då hämtade Kim groggar som han hade gjort i köket och ställde fram och bjöd dem på och han gjorde också till mig och honom. Alkoholen var min Vodka med den inköpta läsken.

Vart förvarade du Vodkan?
Den står i mitt kök. Kim visste vart alkoholen stod, han brukar vara hemma hos mig så pass mycket. Vodkan stod i ett utrymme mellan köksluckan och taket. Det står även några flaskor men annan alkohol på fönsterbrädan.

Diskuterades det innan vad som skulle användas?
Jag kan ha sagt att han skulle blanda en p2 till mig, vaniljvodka, sour och sprite. Sprite hade vi köpt. Han gjorde då även samma till ebba och Oscar. Jag tror att det var samma.

Hur många sådana som blandades?
Jag drack två. Ebba och Oscar drack minst en eller två. Ebba sa att hon drack fyra, har för mig hon sagt det i något förhör som jag hört.

Var det Kim som blandade alla?'
Ja.

Cidern?
Jag tror att det var jag som sa att det också finns cider, jag tänkte att alla inte dricker alkohol. Jag tog ett gäng och ställde på bordet och Ebba och Oscar tog varsin. De drack inte upp hela. Jag märkte det när jag städade. Ebba fick med sig den i sovrummet, den hamnade på fönsterbrädan.

Var det hon som tog in den och ställde den där?
Jag minns inte. Hon ramlade och vinglade. Jag och Kim kan ha tagit hand om den då.

Drack hon något i sovrummet av den?
Nej, inte vad jag såg.

Jag har för mig att hon vid ett tillflle ville ha mer alkohol men vi tyckte att de var så berusade. Vi hällde då upp bara sprite i ett glas och gav henne eller om det var Fanta.

Vart drack hon det?
Det var i vardagsrummet. Hon kanske drack en smutt av det. i sovrummet drack hon ingenting förutom att hon fick ett glas vatten. Jag minsn itne om hon bad om det eller om jag och Kim frågade om hon ville ha ett glas vatten. När folk brukar bli fulla brukar jag fråga om de vill ha ett glas vatten.

Styrka?
Det var Rekordeling, jag tro det var starkcider 7,0. Det var 50 cl burkar.

Förhöret uppläst och godkänt.

Polisen

Förhör

Signerat av

Signerat datum

Enhet	Diarienr
Polisregion Bergslagen, BINR 1 PO Dalarna	5000-K101243-19

Hörd person	Personnummer
Nestor Björkström, Richard Jan Michael	19930110-4551

Den hörde är	ID Styrkt	Ställning till misstänkt - målsägande - vittne
Misstänkt	Nej	

Tolk	Språk

Brottsmisstanke / Anledning till förhöret
Kompletterande förhör

Underrättad om misstanke	Underrättad om rätt till försvarare (best i FUK 12§ iakttagna)	

Försvarare/ombud önskas	Försvarare/ombud närvarande	Godtar den försvarare som rätten förordnar
Anders Karls	Ja	

Förhörsledare	Förhörsdatum	Förhör påbörjat	Förhör avslutat
Anette Zackrisson	2019-02-25	11:06	12:28

Förhörsplats	Typ av förhör	Förhörssätt
Häktet Falun	RB 23:6	

Förhörsvittne	Utskrivet av

Berättelse

Bad du Kim att lägga till Ebba på snap?
Det stämmer. Ingen direkt anledning till det. En kompis la ju ut att personer skulle lägga till Ebba. Så brukar vi göra.

Ringde Kim till flickvännen Moa under den aktuella kvällen? När? Varför?
Det vet jag inte. Däremot när vi var och handlade på Hemköp så träffade vi Moa och en vän till henne. Jag minns inte om Kim och Moa pratade i telefon under kvällen.

Kim ville att Moa skulle hämta honom?
Nej, det ville han inte. När vi träffades på Hemköp så var det klart att vi skulle hem till mig med Oscar och Ebba. Kim var hos mig av egen vilja. Han ringde inte Moa senare vad jag minns i alla fall.

Kim har berättat vad du och han har gjort med Ebba. Kim säger att du gjorde mest.
Jag har inte gjort något och jag har inte sett Kim göra något.

Hur tänker du om att Kim berättat?
Jag förstår inte varför. I vissa fall har det blivit så att Kim har skyllt ifrån sig på mig tidigare när vi haft med polisen att göra. Det var när vi satt i en bil och tappade däcket. Polisen kom och Kim sa att det var jag som körde fast det var han. Jag vet inte om detta är samma att han skyller på mig för att rädda sitt eget om han själv har gjort något under natten när jag sov. Det vet jag inte. Jag har svårt att tro det samtidigt.

Vad skulle han få ut av det?
Om han har gjort något mot Ebba så kanske han är rädd för att det finns bevisning som visar att han gjort något.

Under tiden jag hjälpte Oscar i badrummet så kan det inte ha hänt något samlag mellan Ebba och Oscar, det skulle inte ha kunnat hänt något det var bara frågan om ett par minuter åt gången som Kim och Ebba var själva både i sovrummet och i vardagsrummet. Likaså var det att jag var själv med Ebba i ett par minuter åt gången.

När jag träffade Oscar och Ebba första gången kände jag att de här personerna är lite speciella. Om jag inte hade fått den känslan hade det mycket väl kunnat hänt något sexuellt, om de hade varit 15 år.

Det enda som var det var när vi gick och la oss så la jag mig långt ut på kanten som jag sa tidigare. Jag vet inte hur avståndet mellan Kim och Ebba var och inte om det hände något efter att jag somnat. Jag la mig så för att det inte skulle bli någon sexuellt kontakt.

Hade någon initierat det?
Nej, inte under hela dagen, kvällen.

Sa du till Kim att ta därnere på Ebba?
Nej, det sa jag inte. Jag får känslan att han försöker sätta dit mig för att rädda sig själv som han har gjort förut. Han bara hittar på det.

Oralt samlag?
Det har inte hänt.

Samlag?
Jag har inte rört Ebba.

I första förhören trodde jag inte att Kim hade gjort något men nu tror jag att han har gjort något själv men vill skylla på mig. Det är svårt att tro att han skulle ha gjort något eftersom att han har flickvän men nu är jag nästan säker på att han har gjort något mot Ebba. Beteendet känner jag igen, att han skyller på mig.

Ebba har ju berättat att ni båda har gjort saker?
Ebba säger att det är vi båda som gjort något, kanske Ebba är rädd att jag är likadan och att om jag skulle gå fri så skulle jag kunna göra något mot henne för att hon anmäler. Om Kim gjort något mot Ebba och Kim och jag är vänner så skulle jag ha motiv att göra henne något.

Göra något?
Gå på henne, hota henne, jag vet inte vad.

Försökte du ta bild på Ebba? Kim säger att du försökte men att Ebba blev arg.
Jag har inte försökt fota Ebba.

Han ljuger om det också?
Ja.

Hade du dina fingrar i Ebbas underliv? Kim säger att han såg dig ta därnere på Ebba.
Jag har rört Ebba. Hon var full och jag har burit upp henne. Jag har inte haft någon sexuellt kontakt, pussat eller så. Kanske kramat henne. Jag vet inte när det skedde. Ibland när hon satt i soffan var det hon som ropade till en att komma. Då var det hon som kramades.

Det stämmer inte att jag hade fingrarna i hennes underliv.

Kan Kim ha haft det?

Jag vet inte men mycket talar för det.

Det är inget du sett?
Nej.

Det har framkommit att du har sagt att du ville ligga med Ebba och att du visste att hon var 13 år.
De har sagt att de var 15 och 16 skulle fylla 17. Hade jag vetat att de var 13 hade jag inte ens velat träffa dem. Innan vi träffade dem var Kim med flickvännen Moa och jag var med min kompis Anne som jag eventuellt skulle inleda en kärleksrelation med. Kim skrev att jag skulle skynda mig att få iväg Anne så att Ebba och Oscar skulle kunna komma. Han var väldigt taggad. Han sa "skynda dig nu". Vad Kim har skrivit med Ebba och Oscar vet inte jag.

Hur konverserade du och Kim då?
På snapchat eller sms, samma dag, innan de kom.

Jag och Kim har bråkat, ganska stort bråk. Kim har mordhotat mig som jag gjort polisanmälan på, han har försökt tagit sig in i min lägenhet och så. Bråket har vi löst men vi har bara varit vänner i högst en till två månader. Jag har gjort flera anmälningar mot Kim. Han har varit i förhör.

Vad blev ni osams om?
Relationer.

Det är Kims flickvän Moa som sagt att Kim berättat för henne att han visste att Ebba var 13 år.
Innan vi åkte hem till mig träffade vi ju på Moa. Jag antar att Moa inte visste om att vi skulle träffa Ebba och Oscar och kanske Kim då hittade på saker när de gick iväg en bit bort och pratade. Jag vet inte vad de sa då. Min spekulation är att Kim inte berättat för Moa om Ebba och Oscar och att han, för att rädda sitt eget skinn, påstått att jag vill ligga med den bruden och om Kim visste hennes riktiga ålder vet inte jag. Jag vet inte vad de skrivit om innan.

Du sa att Oscar skrev och ville att du skulle köpa en tågbiljett samma dag som polisen kom, stämmer det att det var då?
Det stämmer.

Du har berättat att du hade lite småkontakter med Ebba och Oscar under dagarna efter, pratade ni i telefon något?
Det var "vi borde ses igen, vi borde dricka alkohol, vad gör du?" Det borde finnas registrerat på Oscars telefon, i alla fall samtalen. Det var både samtal och social medier.

Jag kom på att när Oscar hotade med tågbiljetten så sa ju han "jag kommer anmäla er för våldtäkt". Då sa jag " jag har ju inte gjort något", då svarade han "jag vet att du inte gjort något". Då får jag känslan att Kim kanske gjort någonting.

Vad pratade ni om när du ringde Ebba enligt tellistan i 7 minuter den 22/1?
Det minns jag inte. Det kan ha varit med Oscar jag pratade. Jag vet att jag pratat med honom via Ebbas telefon. Jag minns inte vad vi pratade om men enligt vad jag nyss sa så sa vi att vi skulle ses igen och så.

Har du försökt ringa Ebba? (24/1 kl 19.40 cirka s 24)
Jag har försökt att ringt henne. Jag vet inte varför.

Den 22 januari har du och Kim skrivit meddelandena ("vi har big big big problem ...har hon anmält oss? nej, inte än....")
Vad handlar det om?
Jag och Kim brukar skoja till det lite. Det är mycket möjligt att det har varit ett skoj. Under kvällen hade Ebba och Oscar sagt "ni är våldtäktsmän, pedofiler, äckliga". Kim blir uppskrämd av sådana saker. Jag och Kim pratade om sådana saker "tänk om de skulle anmäla oss, vi har ju inte gjort något".

Vad syftade ni på att de skulle anmäla er för när ni pratade om det?
Våldtäkt och sådana saker, Ebba sa ju "våldtäktsmän, pedofil och annat". Man blev ju uppskrämd redan då och Kim blir ännu mer uppskrämd. Han blir uppskrämd för minsta lilla och jag skojade när jag svarade " inte än" när han frågade om "hon" anmält. Jag ville få det till att Kim skulle få den uppfattningen att han skulle tro att de gjort en anmälan.

Varför ville du att han skulle få den uppfattningen?
Jag gillar att skrämma upp honom, det har jag gjort vid flera tillfällen förut. Om nu han gjort något så har han ju varit nervös när jag skrev att vi hade "big" problem.

Vad hade ni för problem?'
Vi brukar skoja till det. Jag är nästan helt säker på att just det inte hörde till Ebba och Oscar, det kan ha varit något om någon bil men när Kim sedan skrev och frågade om hon anmält svarade jag som att det handlade om Ebba. Jag har för mig att någon av Ebba eller Oscar, under kvällen, sa att de skulle anmäla oss för våldtäkt.

I vilket sammanhang var det de sa så?
Jag kan inte redogöra för det, det var så rörigt.

Är det Kims flickvän ni nämner när ni skriver om Moa?
Det är Kims ex. Hon heter också Moa.

Du har sagt att det var Kim som blandade groggarna och gav dem till Ebba och Oscar.
Det var Kim som blandade groggarna. Jag rörde inte ens flaskorna. Cidern ställde jag fram.

Han säger att det var du?
Jag känner igen beteendet när han själv gjort något så försöker han skylla på mig, han försöker rädda sitt eget skinn.

Förhöret genomläst och godkänt.

Polisen

Förhör

Signerat av

Signerat datum

Enhet	Diarienr
Polisregion Bergslagen, BINR 1 PO Dalarna	5000-K101243-19

Hörd person	Personnummer
Nestor Björkström, Richard Jan Michael	19930110-4551

Den hörde är	ID Styrkt	Ställning till misstänkt - målsägande - vittne
Misstänkt	Nej	

Tolk	Språk

Brottsmisstanke / Anledning till förhöret
Kompletterande förhör.

Underrättad om misstanke	Underrättad om rätt till försvarare (best i FUK 12§ iakttagna)	

Försvarare/ombud önskas	Försvarare/ombud närvarande	Godtar den försvarare som rätten förordnar
Anders Karls	Ja	

Förhörsledare	Förhörsdatum	Förhör påbörjat	Förhör avslutat
Anette Zackrisson	2019-03-08	13:00	14:50

Förhörsplats	Typ av förhör	Förhörssätt
Häktet Falun	RB 23:6	

Förhörsvittne	Utskrivet av

Berättelse

Richard informerades om att misstanke enligt tidigare består.

Richard informeras om svar från NFC, att hans sperma påträffats i grenen på Ebbas byxor.

Rickard förnekar brott.

Jag har inte haft någon sexuell kontakt med Ebba. Jag har inte rört henne eller varit på henne, i henne på något sätt, inte med penis, tunga eller fingrar. Jag förstår inte hur min sperma kan hamna på hennes kläder. Hon har kanske fått det ifrån sängen, att jag har onanerat där. Jag vet inte om det kan förflyttas. Det finns garanterat sperma i min säng och har från det kunnat hamna på hennes kläder. Om man tar av sig ett par tajta byxor så blir de ofta ut och in. Jag kan inte svara på hur det gått till. Har ingen teori heller.

I vilket skede togs byxorna av menar du?
Jag vet att hon hade byxor när hon la sig och sov. När hon vaknade vet jag inte om hon hade byxor eller inte. Hon hade ju täcke på sig och jag låg långt åt ena hållet sedan så jag vet inte.

Såg du om hennes kläder någonstans?
Nej. Jag utgick från att hon hade dem på sig.

Om hon inte tagit av sig byxorna?
Det finns ingen logisk förklaring så byxorna måste ha tagits av utan att jag såg det. Jag har inte sett henne tagit av sig dem.

Om hon tog av sig dem?
Det finns sperma i min säng men jag vet inte om det kan flyttas över till byxorna. Jag kan inte

se att det gått till på något annat sätt.

När byttes sängkläderna innan den aktuella kvällen?
Jag vet inte exakt, en vecka eller två innan. Det är olika hur ofta jag byter. Kanske varannan eller varje vecka.

Sperma i sängen innan den aktuella kvällen?
Samma dag, jag har för mig att jag hade sex samma dag eller dagen innan med en tjej, Anne, i sängen. Jag minns inte om jag hade sex med henne den dagen eller dagen innan. Jag hade sex med Anne antingen samma dag eller dagen innan. Hon kallas för Anne, jag tror att hon heter Annelin Örjas. Det är en ganska säker gissning.

Hur fick du utlösning då?
Inte i henne, jag tog ut den innan, för att hon inte skulle bli gravid. vi använde inget skydd, i alla fall inte kondom. Det kom på henne och runtomkring. Det blev fläckar i alla fall på lakanet. Det uppmärksammade hon. Det kom ganska mycket. Vi skojade om det. Någon av oss sa "å, va kladdigt det blev".

Jag vet inte om det var vid det här tillfället men någon gång när vi haft sex har jag skojat och tagit sperma och lagt på henne. Sperma har kommit i sängen både när jag onanerat och haft sex. Det är mycket möjligt att jag och Anne hade sex samma dag men jag träffade henne även dagen innan. Jag har aldrig fått utlösning i henne, därför vet jag att jag inte fick det den gången heller. Det brukar vara så att sperman då kommer på henne och runtomkring, på lakan och sängkläder. Det brukar vara så att det kommer ganska mycket. Jag vet inte om det var hon eller jag som sa att det var kladdigt. När vi har haft sex har diskussionen kommit om att det var kladdigt. Jag vet inte om det kommenterades då eller vid ett annat tillfälle.

När åkte Anne?
En timme eller halvtimme innan Ebba och Oscar kom, cirka 19, plus minus en timme.

När kom hon till dig?
Hon kom vid 13-14 cirka. Vi hade varit med varandra dagen innan också.

När dagen innan?
Dagen antagligen. Hon bor i Hedemora. hon tar bussen hem runt kl 20.

När ni träffas, brukar ni ha sex?
Det var hon jag tänkte inleda en kärleksrelation med, vi myser och kramas och de flesta gångerna leder det till sex.

Händer det att ni har sex varje gång?
Vii har träffats så många gånger, inte ens tio gånger. Det har oftast lett till sex.

Hände det sista dagen, samma dag som ebba och Oscar kom?
Sannolikt, men jag vet inte.

Vi har aldrig haft skydd och jag har aldrig kommit i henne vad jag kan komma ihåg, det brukar vi inte göra. Jag vet inte om hon har skydd. Hon är 15-16 år. Jag vet inte om hon fyllt 16 men jag vet att hon är byxmyndig, fyllt 15, annars hade jag inte haft sex med henne. jag träffar inte tjejer eller killar under 15, de är småbarn för mig.

Onanerat?
Det brukar jag göra dagligen.

Var?
I sängen.

Gjorde du det samma dag som Ebba och Oscar kom?
Inte vad jag vet. Jag kommer inte ihåg. Jag vet inte. Det lär i så fall ha varit på morgonen men det är inget jag lägger på minnet. Jag kan ha onanerat även om det är bestämt att Anne ska komma.

Hur gör du?
Jag förbereder inte. Det finns oftast inget att torka med, det kan vara lakan, örngott, vilken form av tyg som helst, även kläder som jag torkar sperman med. Det kan därför finnas i sängkläderna.

Och informationen om att både Kims och din sperma finns i grenen på Ebbas byxor?
Det är jättekonstigt att Kims sperma finns hemma hos mig. Då måste ju han ha gjort något eftersom att han inte kommer hem till mig och onanerar vanligtvis. Han måste ju ha fått en utlösning. Han sover ju hos mig men oftast i soffan.

Har han sovit i de sängkläder som sängen var bäddad med utan att de tvättats emellan?
Nej, det är jag säker på.

Kim säger att han har försökt tränga in i henne och att du sett på?
Nej, jag gick och la mig och sedan har jag sovit.

Han säger att du är vaken, att du låter Ebba suga av dig?
Jag vet inget om det.

Varför säger han så?
Han vill väl att det ska se ut som att det inte bara är han som har gjort något.

Han säger ju att han gjort något men jag har inte sett det.

Kim säger att du också försöker och även lyckas till viss del ha samlag med Ebba?
Jag har inte varit på Ebba.

Kim säger att han blir utskickad av dig och Ebba?
Stämmer inte. Det låter konstigt att Ebba också skulle säga till honom att gå.

Var du med Ebba själv något i sovrummet?
Jag har för mig att Kim städade och tog hand om Oscar. Ett par sekunder, någon minut kanske jag var ensam med Ebba, likaså att Kim var själv med henne samma tid.

Har du kondomer hemma?
Ja, det tror jag.

Vart förvaras de?
De brukar förvaras i ett skåp i köket. Det är lite olika. Jag har beställt några kondomer från Kina.

Vad är det för kvalité på dem?
Jag har inte använt dem till sex. De är väl inte så jättebra. De har spruckit ganska lätt när jag lekt med dem och det var länge sedan jag köpte dem, kondomer har ett bäst föredatum och

jag tror att det passerats. Jag har andra kondomer också.

Det var inga kondomer som användes och togs fram vid det här tillfället?
Nej, inte av mig.

Hade du kläder i sängen?
Jag hade byxor på mig, tröjan tog jag av mig. jag sov i byxor. Jag drog upp byxorna så att de hamnade strax under knäna för att jag inte tycker om att sova i kläder men ville inte sova i kalsonger.

Varför?
Dels för att Ebba var där. Jag ville inte ha någon kroppskontakt men ville ändå sova i min egna säng.

Använde du kalsonger?
Ja

Hade du bytt kläder sedan du hade sex med Anne?
Det tror jag inte. Jag brukar byta varje dag. Jag har inget minne av det.

Kim har sagt att du sa till honom att ge dem alkohol?
Kim blandade och har även gett dem till Ebba och Oscar och mig. Jag har inte sagt till honom att göra groggar till dem men jag sa att jag ville ha en p2. Ebba och Oscar hade sagt att de ville dricka. Kim blandade groggarna på eget initiativ. Han frågade mig vad jag ville ha. Antingen ställde Kim frågan "ska vi dricka?" eller så var det Ebba och Oscar som frågade och Kim gick ut och gjorde dem.

Har advokatens frågor? Advokaten vill prata enskilt med Richard vilket sker under några minuter..

Advokaten säger att Rickard har en egen reflektion som han vill framföra.

Jag skulle kunna ha fått utlösning under natten. Samtidigt som Ebba och Kim ligger i sängen, samma natt.

Menar du i eller utanför dina kalsonger?
Det kan vara både och. Jag kan ha fått av mig kläderna vid något tillfälle.

Kan ha fått eller hände det?
Det hände och det kan hända ibland.

Hände det vid detta tillfälle?
Ja.

Vad hände?
Jag onanerade. Det ringde ett samtal på natten. Jag och Kim vaknade, det var Antonio. Vi pratade en stund. Vi var på balkongen då. Kim var också med. Sen gick vi och la oss efter en stund, kanske 10 minuter. Då sov Ebba. Vi la oss i sängen igen. Då låg jag vaken ett tag för jag hade svårt att sova. Kim somnade efter ett tag. Jag ropade på honom och då fick jag inget svar. Då fick jag för mig att jag skulle onanera. De låg ganska mycket åt höger sida så jag onanerade i sängen och fick utlösning.

Vad triggade igång det?

Det var inte så att jag var kåt, det var mest att jag kan göra det när jag inte har något att göra och jag kan också bli trött av det så jag gör det för att kunna sova ibland.

Beskriv hur det gick till?
Jag låg under täcket. Det är ett enda stort. De andra låg också under täcket.

Vilket håll var du vänd åt?
Jag låg på rygg. Jag ville inte att de skulle märka något så jag kollade åt deras håll så de inte skulle märka något.

Hur kom du åt att onanera?
Jag drog ned byxor och kalsonger ned till under knäna och reste upp benen så täcket blev att ligga på knäna sedan onanerade jag.

Hur lång tid?
Det gick ganska fort. Under 10 minuter.

Låg du på rygg när du fick utlösning?
Ja.

Vart kom sperman?
Sperman kom på mig. Jag torkade av det i sängen så det blev på lakan och täcke.

Hur blev det på lakanet då?
Jag torkade av mig på lakanet.

Medan du ligger på det?
Ja, men jag vände på mig. Det blev ganska mycket. Jag ville inte att någon skulle märka något. Jag ville inte att någon skulle vakna så jag gick inte upp. Jag ville fördela ut det så det blev lite överallt så de inte skulle märka det. De sa inget så jag utgår från att de sov.

När kom du ihåg, kom på, att du onanerade vid det tillfället?
Det har jag kommit ihåg hela tiden.

Advokaten frågor?
Har du någon teori om hur hon sedan fått det i byxans gren?
I så fall har hon tagit av sig byxorna och de hamnat i sängen och min sperma hamnat i grenen på hennes byxor.

Förhöret uppläst och godkänt.

Polisen

Förhör

Signerat av

Signerat datum

Enhet	Diarienr
Polisregion Bergslagen, BINR 1 PO Dalarna	5000-K101243-19

Hörd person	Personnummer
Nestor Björkström, Richard Jan Michael	19930110-4551

Den hörde är	ID Styrkt	Ställning till misstänkt - målsägande - vittne
Misstänkt	Nej	

Tolk	Språk

Brottsmisstanke / Anledning till förhöret
Kompletterande förhör på Björkströms begäran.

Underrättad om misstanke	Underrättad om rätt till försvarare (best i FUK 12§ iakttagna)	

Försvarare/ombud önskas	Försvarare/ombud närvarande	Godtar den försvarare som rätten förordnar
Anders Karls	Ja	

Förhörsledare	Förhörsdatum	Förhör påbörjat	Förhör avslutat
Anette Zackrisson	2019-03-12	09:00	10:10

Förhörsplats	Typ av förhör	Förhörssätt
Arresten Falun	RB 23:6	

Förhörsvittne	Utskrivet av

Berättelse

Richard gör anspråk på samtliga, från honom, beslagtagna telefoner.

Du har själv önskat att detta förhör hålls av en anledning?
Det stämmer. Jag har utelämnat händelser som har hänt i sovrummet och vill berätta om dessa.

Berätta!
När vi gick in och la oss låg Ebba redan i sovrummet. Jag och Kim gick in och la oss där. Ebba reste sig upp och sa att hon ville ta livet av sig, vi drog ned henne. När det lugnade ned sig frågade Kim om Ebba inte skulle ta av sig kläderna. Jag hörde att Ebba sa nej, jag hörde att Kim fortsatte att ställa samma fråga, att han hade ett tjatigt beteende. Ebbas kläder kom aldrig av då. Kim sa att han skulle ta av sig och han tog av byxa och tröja.

Efter en stund så började Kim och Ebba mysa med varandra. Jag hörde att de låg och kysste varandra och såg det även. Det såg ut som att båda var med på det. Till slut så såg jag att Kim fick av henne linne och bh. Under tiden de låg och myste så låg jag på min sida och runkade under täcket. Jag hade byxor och kalsonger under men ingen tröja. Jag drog ned byxor och kalsonger till knäna när jag runkade. Jag låg på rygg.

Jag var inte delaktig i deras aktivitet. Kim hade tagit fram sin kuk. Han bad Ebba att suga av honom vilket hon gjorde. Till slut såg Kim att jag låg och runkade. Det var då han sa till Ebba "ska du inte suga av Richard också?" och han tryckte sedan Ebbas huvud mot min kuk. Jag hamnade i chock, jag försökte ta mig ur. Kim höll inte i mig. Jag försökte trycka bort Ebbas huvud och ta mig ur situationen, jag ville inte vara i den. Till slut släppte Kim och han bad Ebba suga av honom istället. Det gjorde hon. Efter en stund sa Ebba att hon inte ville längre, att hon ville sova.

Kim fortsatte med tjatbeteendet, han försökte få henne att fortsätta. Jag blev rädd för jag insåg vad som höll på att hända. Vid de tillfällena då Ebba sa att hon ville sova sa jag till Kim att hon ville sova, att han skulle sluta. Han lyssnade inte. Till slut så gav han med sig och lät henne vara. Alla låg ned och han gav med sig. Efter en stund igen så fortsatte Kim. Han låg över Ebba och då var Ebbas byxor av och Kim låg naken över henne. Jag hörde Ebba säga att hon ville sova. Jag sa åt honom att sluta, att hon ville sova. Till slut så hände inget mer, han lät henne sova och så somnade alla. Det var det som hände som jag kommer ihåg. Jag var chockad och rädd.

För vad var du rädd?
För situationen, jag såg vad som var på väg att hända, det var övergrepp. Jag ville inte vara i situationen.

Vad menar du med övergrepp?
Jag kände att Ebba sa nej men att Kim fortsatte. Min kompis Moa har berättat att Kim, när de var tillsammans, har tjatat till sig sex. Jag var rädd för att jag var i den situationen jag var i.

Anledningen till att jag inte berättat detta innan är att jag var rädd att ingen skulle tro mig. jag är rädd för Kim. Jag vet inte vad han är kapabel till, eftersom han är kapabel till det mesta.

Är du rädd att han ska göra dig något?
Han har mordhotat mig tidigare, personalen vet att jag är rädd för Kim. Jag vet vad Kim gjort tidigare mot mig, som jag anmält honom för. Jag har få vänner och jag var rädd för att mista hans vänskap. Jag var bara rädd. Jag försökte få honom att sluta flera gånger, då hon sa att hon ville sova. Ebba måste veta om att jag sagt så. Det stämmer att Oscar krävde tågbiljett. Jag skrev till honom att jag inte gjort något, han skrev att han vet, att det var Kim.

Hur länge sög hon av dig?
Det var någon minut, jag vet inte säkert, jag var i sådan chock. Det var påtvingat av Kim och mot min vilja.

Vad gjorde Ebba? Motstånd?
Nej. Jag låg på min sida på rygg. Kim tryckte Ebba snett över mig och ned. Jag såg inte riktigt men kände att hon hölls fast.

Höll hon i dig samtidigt?
Nej.

Beskriv hur du försökte ta dig därifrån?
Jag försökte trycka bort hennes huvud från min kuk. Sa samtidigt att Kim skulle släppa. Jag var samtidigt chockad. Jag försökte ta mig undan med kroppen, försökte resa mig upp.

Varför kunde du inte göra det?
Dels Kims motstånd och att min ena arm låg under Ebbas kropp. Den var fast. Jag tror bara det var huvudet han tryckte ned, inte hennes kropp.

Vad gjorde du med den andra handen?
Jag försökte trycka bort hennes huvud med den och även stötta upp mig genom att sätta den i sängen utan att lyckas komma upp. Jag var chockad och fick panik och visste inte hur jag skulle ta mig ut situationen. Jag försökte ta mig bort hela tiden, det var inte något jag ville vara i..

Får du utlösning då?

Jag låg ju och runkade innan det hände. Det gick så fort, Ebbas huvud låg över min kuk och hon hade den i munnen och jag kände att jag fick utlösning. Jag har svaga minnesbilder, i början eller i mitten hände det. Jag fick utlösning i alla fall.

Fortsatte hon efter det?'
Ja en stund.

Tror du att hon uppmärksammade att du fick utlösning?
Antagligen. Hon måste väl ha känt det. Hon fortsatte under en stund. Jag har ingen tidsuppfattning under den kvällen. Totalt pågick det under någon minut. Hon fortsatte kanske några sekunder, någon minut.

Vad gjorde hon när du fick utlösning? Vart hamnade den?
I hennes mun tror jag.

Släppte Kim?
Jag vet inte, jag fick panik. Jag tror inte att han fick klart för sig att jag fick utlösning.

Vad hade Ebba på sig då?
Bara byxor. Det såg jag.

Det var ingen som gjorde något med hennes underliv då?
Nej. När Kim släpper taget om hennes huvud så suger ju hon på honom innan det lugnade ned sig efter ett tag. Jag ser sedan att Kim ligger på Ebba. Det är när Ebba börjar suga av Kim efter att hon sugit av mig som hon börjar säga nej, att hon inte vill fortsätta.

Nästa minnesbild är att Kim ligger naken på Ebba. Jag såg att Kim låg naken över Ebba. Jag hörde inget ljud från Ebba. Jag har få minnesbilder under kvällen, ifrån sovrummet.

Vad gör Kim?
Utför vaginalt samlag genom att han ligger på henne och juckar. Hon ligger på rygg.

Vad gör Ebba?
Hon gjorde inte så mycket motstånd. Hon sa flera gånger att hon ville sova. Jag sa till honom att sluta, att hon vill sova, hon säger ifrån. Jag vet inte hur länge de håller på, jag har ingen tidsuppfattning. Jag tror inte det pågick så länge, kanske tio minuter. Den sista bilden är att Kim ligger över henne och har vaginalt samlag. Det slutade, jag vet inte varför det avslutades.

Ljus i rummet?
Lamporna var släckta. Jag vet inte om vi hade dragit för persienn eller gardiner. Det var så pass ljust att man såg varandra.

Det stämmer inte det du sagt i tidigare förhör att du runkade när de hade somnat?
Det var för att ni berättade att min sperma fanns där som jag sa det och jag vågade inte berättade det här för att jag inte ville bli delaktig i något jag inte ville bli delaktig i.

Hotade Kim dig?
Han sa ingenting. Han höll bara i hennes huvud.

Hur tänker du kring att din sperma finns i hennes byxor?
Jag tänker att hon ju sög av mig så jag fick utlösning i hennes mun och sedan utövade oralsex på Kim som sedan hade vaginalt samlag med henne.

Hur hamnade det sedan på hennes byxor?

Jag antar att min sperma har överförts till Kims kuk och sedan till hennes vagina och sedan har hon tagit på byxorna utan trosor.

Byxor utan trosor? Såg du att hon gjorde så?
När jag vaknade såg jag att hennes byxor var på men att hennes trosor låg på golvet.

Advokatens frågor:
När hon sög av dig, hade hon byxorna på sig?
Ja.

Var Ebba medveten om vad hon gjorde?
Jag vet inte, både ja och nej skulle jag gissa. Hon måste ha berättat för Oscar eftersom att han skrev att han visste att det var Kim som gjorde något. Det skrev han också till mig. han skrev "nej inte du, men Kim".

Efter händelsen, har Kim sagt något till dig eller uttalat något hot?
Det har varit någon konversation om att Ebba var trång, att han hade svårt att få in den. Jag sa att han måste sluta när någon säger nej. Han har inte direkt hotat men jag är rädd för honom.

Är detta något som du tänkte Kim var kapabel till?
Han har tjatat till sig sex även från Moa. Jag har aldrig varit i situationen förut.

Förhörsledaren fortsätter:
Hur gammal är Ebba, enligt din uppfattning?
15. Hon sa att hon var 15 år.

Varför sa hon det och i vilken situation?
Vi har skrivit med varandra och hon har skrivit att hon var 15 år.

Skulle det vara helt orealistiskt för dig att ha sex med Ebba som ju du uppfattar som att hon är 15 år?
Jag skulle kunna ha sex med en person som är 15 år, det stämmer men inte i den situationen, min bästa vän låg även i den sängen.

Vad var det som gjorde att du låg och runkade?
Jag vet inte. Jag fick för mig att runka bara. Jag har mina diagnoser. Jag kan göra saker som för andra är moraliskt fel.

Blev du triggad av det de gjorde?
Ja, kanske lite men jag ville inte delta i något någon annan kille var med i.

Hur mycket motstånd hade du?
Jag skulle aldrig göra något mot någons vilja. Att Ebba var berusad och att Kim var med, en annan kille, det finns inte på kartan.

Trots det så väljer du att runka?
Mina diagnoser kan göra att jag är så impulsiv.

Handlar det om lust?
Jag fick ju lite lust av att se det de höll på med.

Du fick ändå utlösning?

De låg ju och myste med varandra. Det ser inte jag som något fel, att jag runkade.

Men jag frågade om utlösningen?
Jag hade ju redan börjat runka, jag kan inte kontrollera min utlösning. Det blev en sexuell akt trots att jag inte ville.

Hur gammal är Anne?
15 år.
På grund av mina diagnoser så drar jag mig till yngre. Jag umgås med äldre men de är mognadsmässigt äldre så jag passar mer in med de som är yngre. De flesta kompisar som är yngre uppfattar mig som yngre än jag är, ca 18. Jag har mer status när jag umgås med yngre på grund av att jag har lägenhet.

Förhöret uppläst och godkänt.

HEMLIG

Avsändare: Info
Mottagare: Reg Åk Falun
Skickat: 2019-03-12 15:47
Ämne: AM-12181-19

Till
Åklagarkammaren i Falun
Kammaråklagare Kristina Modig

Angående Richard Nestor Björkström.

Jag har blivit ombedd av Dig att ange skälet till nya förhör med målsäganden och medmisstänkt.

Vad som framkom under dagens förhör, innebärande att Richard Nestor Björkström mer eller mindre blivit tvingad att utför oralsex med målsäganden av Kim Andersson, medför att båda två måste höras på nytt angående dessa påståenden från Richards sida.

Syftet med förhören skall sålunda bekräfta de uppgifter som Richard nu har lämnat och det är angeläget med hänsyn till objektivitetsprincipen att så sker.

Med vänlig hälsning,

Anders Karls

ADVOKATFIRMAN
ANDERS KARLS

Besöks och postadress:
Sveagränd 4
784 33 Borlänge

Telefon: 0243-841 60

HEMLIG

Avsändare: Info
Mottagare: Reg Åk Falun
Skickat: 2019-03-13 11:11
Ämne: AM-12181-19

Till
Kammaråklagare Kristina Modig.

Angående Richard Nestor Björkström.

Jag hänvisar till dagens telefonsamtal.

Såvitt jag kan erinra mig har målsäganden uppgivit att hon haft oralsex med Richard. Den frågeställning jag önskar ställas till målsäganden är om hon har minnesbilder av att Kim Andersson hållit i hennes huvud vid detta tillfälle och att Richard försökt att undvika den angivna situationen och försökt att ta sig därifrån.

Med vänlig hälsning,

Anders Karls

ADVOKATFIRMAN
ANDERS KARLS

Besöks och postadress:
Sveagränd 4
784 33 Borlänge

Telefon: 0243-841 60

HEMLIG

ÅKLAGARMYNDIGHETEN
Åklagarområde Bergslagen
Åklagarkammaren i Falun
Kammaråklagare Kristina Modig

2019-03-13

Anders Karls
Advokatfirman Anders Karls AB
Sveagränd 4
784 33 BORLÄNGE

Angående begäran om kompletterande utredningsåtgärder i 5000-K101243-19, åklagarens ärende AM-12181-19

Beslut
Richard Nestor Björkströms begäran om kompletterande förhör med målsäganden i visst avseende avslås då den begärda utredningsåtgärden inte kan antas ha betydelse för förundersökningen.

Bakgrund
Richard Nestor Björkströms offentlige försvarare Anders Karls har inkommit med en begäran om att kompletterande förhör ska hållas i utredningen med medmisstänkt och med målsäganden. Han har därefter återkallat sin begäran om kompletterande förhör med medmisstänkt men vidhållit sin begäran om att målsäganden ska höras kompletterande med avseende på en specifik frågeställning.

Skäl för beslutet
Enligt 23 kap 18 b § rättegångsbalken ska på begäran av den misstänkte eller försvararen förhör eller annan utredning äga rum, om det kan antas vara av betydelse för förundersökningen.

Målsäganden har hörts ett flertal gånger i utredningen. Då målsäganden är under 15 år har förhör hållits genom DVD-förhör på Barnahus. Vid de två senaste förhören har den offentlige försvararen Anders Karls varit närvarande i medhörningsrum och getts möjlighet att ställa kompletterande frågor till målsäganden genom polisens barnförhörsledare. Vid det sista av dessa förhör har målsäganden lämnat en beskrivning av den del av händelseförloppet som Anders Karls fråga avser.

Förutom att frågan gäller en del av händelseförloppet som målsäganden redan beskrivit utan att frågeställningen på något sätt förhåller sig till det är frågan ledande och innehåller information som Nestor Richard Björkström lämnat i förhör då han beskrivit aktuell del av händelseförloppet. Det är en typ av frågeställning som riskerar att påverka målsäganden att lämna felaktig information om omständigheter hon tidigare redogjort för i förhör. Frågan kan inte sägas vara förenlig med de riktlinjer och rekommendationer som gäller för frågor till barn i förhör.

Postadress
Box 1740
791 14 FALUN

Gatuadress
Stadshusgränd 3

Telefon
010-56 267 10

Telefax
010-56 267 40

E-post
registrator.ak-falun@aklagare.se

Webbadress
www.aklagare.se

HEMLIG

Åklagarområde Bergslagen
Åklagarkammaren i Falun

Kammaråklagare Kristina Modig

2019-03-13

Då målsäganden redan lämnat uppgifter om den del av händelseförloppet Anders Karls frågeställning avser kan heller inte den begärda åtgärden anses tillföra något ytterligare av betydelse för förundersökningen.

Missnöje över beslutet kan anmälas till Falu tingsrätt för prövning enligt 23 kap 19 § rättegångsbalken.

Kristina Modig

Polisen

Bilaga - Skäligen misstänkt

Enhet	Diarienr
Polisregion Bergslagen, BINR 1 PO Dalarna	5000-K101243-19

Skäligen misstänkt person	Personnr
Andersson, Kim Kjell-Olof	20000805-8554

Misstankeuppgift

Rubricering	Händelse inträffad	Brottskod(Misstanke)
	2019-01-21 18:00 - 2019-01-22 10:00	

Brottsplatsadress	Områdeskod
GAMLA LANDSVÄGEN 12 B	0201000081007300

Brottsmisstankenr	Diarienr
POD50-BM2019-623798193-37	5000-K101243-19

Status	Brottskod	Brottsbeskrivning
FU/Utredning pågår	0653	Grov våldtäkt mot barn

Delgiven information om förenklad delgivning vid ett personligt möte genom att skriftlig information överlämnats

- -

Underrättelse om misstanke

- -

Beslutsdatum misstankebeslut	Beslutsfattare misstankebeslut
2019-01-24	Nyström, Agneta

Misstankeuppgift

Rubricering	Händelse inträffad	Brottskod(Misstanke)
	2019-01-21 18:00 - 2019-01-22 10:00	

Brottsplatsadress	Områdeskod
GAMLA LANDSVÄGEN 12 B	0201000081007300

Brottsmisstankenr	Diarienr
POD50-BM2019-636272790-35	5000-K101243-19

Status	Brottskod	Brottsbeskrivning
FU/Utredning pågår	5043	Brott mot alkohollagen (lag 2010:1622) olovligt anskaffande av alkoholdrycker

Delgiven information om förenklad delgivning vid ett personligt möte genom att skriftlig information överlämnats

- -

Underrättelse om misstanke

- -

Beslutsdatum misstankebeslut	Beslutsfattare misstankebeslut
2019-02-11	Modig, Kristina

HEMLIG

Polisen

Personalia och dagsbotsuppgift

Utskriftsdatum
2019-03-18

Namn
Andersson, Kim Kjell-Olof

Personnummer
20000805-8554

Tilltalsnamn
Kim

Kallas för

Öknamn

Kön
Man

Födelseförsamling
Lena

Födelselän
Uppsala län

Födelseort utland

Medborgarskap
Sverige

Hemvistland

Telefonnr
0700424504: Mobiltelefon

Adress
c/o Nordlander
Falkgatan 10
784 50 Borlänge

Folkbokföringsort
Borlänge

Senast kontrollerad mot folkbokföring
2019-03-18

Föräldrars/Vårdnadshavares namn och adress (beträffande den som inte fyllt 20 år)
Fosterhemsföräldrar: Brattenberger Thomas och Marie
Dessa dock ej vårdnadshavare.
Vårdnadshavare:Benjamin Lobjörk och Maria Lindgren (Knivsta resp. Farsta)

Utbildning

Yrke / Titel

Arbetsgivare

Telefonnr

Anställning (nuvarande och tidigare)

Arbetsförhet och hälsotillstånd

Kompletterande uppgifter
Kim har mycket liten kontakt med sina vårdnadshavare tillika biologiska föräldrar enligt egen uppgift.
Hör till soc i Uppsala, handläggare Nina Lind-Wall. /AL 20170508

Uppgiven inkomst
0

Bidrag
Studiebidrag 1250 kr/mån

Civilstånd

Maka/make/sambos inkomst

Hemmavarande barn under 18 år
0

Försörjningsplikt
0

Skulder
7500

Förmögenhet
0

Kontroll utförd

Taxerad inkomst
0

Taxeringsår
2017

Maka/make/sambos taxerade inkomst

Taxeringskontroll utförd av
Pa Daniel Edoff

Datum
2018-11-15

Polisen

Bilaga - Skäligen misstänkt

Enhet	Diarienr
Polisregion Bergslagen, BINR 1 PO Dalarna	5000-K101243-19

Skäligen misstänkt person	Personnr
Nestor Björkström, Richard Jan Michael	19930110-4551

Misstankeuppgift

Rubricering	Händelse inträffad	Brottskod(Misstanke)
	2019-01-21 18:00 - 2019-01-22 10:00	

Brottsplatsadress	Områdeskod
GAMLA LANDSVÄGEN 12 B	0201000081007300

Brottsmisstankenr	Diarienr
POD50-BM2019-623798129-3C	5000-K101243-19

Status	Brottskod	Brottsbeskrivning
FU/Utredning pågår	0653	Grov våldtäkt mot barn

Delgiven information om förenklad delgivning vid ett personligt möte genom att skriftlig information överlämnats

- -

Underrättelse om misstanke

- -

Beslutsdatum misstankebeslut	Beslutsfattare misstankebeslut
2019-01-24	Nyström, Agneta

Misstankeuppgift

Rubricering	Händelse inträffad	Brottskod(Misstanke)
	2019-01-21 18:00 - 2019-01-22 10:00	

Brottsplatsadress	Områdeskod
GAMLA LANDSVÄGEN 12 B	0201000081007300

Brottsmisstankenr	Diarienr
POD50-BM2019-636267997-3Q	5000-K101243-19

Status	Brottskod	Brottsbeskrivning
FU/Utredning pågår	5043	Brott mot alkohollagen (lag 2010:1622) olovligt anskaffande av alkoholdrycker

Delgiven information om förenklad delgivning vid ett personligt möte genom att skriftlig information överlämnats

- -

Underrättelse om misstanke

- -

Beslutsdatum misstankebeslut	Beslutsfattare misstankebeslut
2019-02-11	Modig, Kristina

HEMLIG

Polisen

Personalia och dagsbotsuppgift

Utskriftsdatum
2019-03-18

Namn	Personnummer
Nestor Björkström, Richard Jan Michael	19930110-4551

Tilltalsnamn	Kallas för	Öknamn	Kön
Richard			Man

Födelseförsamling	Födelselän	Födelseort utland
S:t Johannes	Östergötlands län	

Medborgarskap	Hemvistland	Telefonnr
Sverige		0700940578: Mobiltelefon

Adress
Gamla Landsvägen 12 B LGH 1103
784 62 Borlänge

Folkbokföringsort	Senast kontrollerad mot folkbokföring
Borlänge	2019-03-18

Föräldrars/Vårdnadshavares namn och adress (beträffande den som inte fyllt 20 år)

Utbildning

Yrke / Titel

Arbetsgivare	Telefonnr

Anställning (nuvarande och tidigare)

Arbetsförhet och hälsotillstånd

Kompletterande uppgifter

Uppgiven inkomst	Bidrag	Civilstånd
300000		

Maka/make/sambos inkomst	Hemmavarande barn under 18 år

Försörjningsplikt	Skulder
	0

Förmögenhet
0

Kontroll utförd

Taxerad inkomst	Taxeringsår
241800	2017

Maka/make/sambos taxerade inkomst

Taxeringskontroll utförd av	Datum
Komm. Mikael Lundqvist	2018-03-12

HEMLIG

Underrättelse/Delgivning jml RB 23:18a

Enhet
Polisregion Bergslagen, BINR 1 PO Dalarna

Ärende

Diarienr
5000-K101243-19

Handläggare
Zackrisson, Anette

Gärning
Grov våldtäkt mot barn

Berörd person

Personnr
19930110-4551

Efternamn
Björkström

Förnamn
Richard Jan Michael

Underrättelse utsänd
2019-03-14

Yttrande senast
2019-03-18

Underrättelse slutförd
2019-03-18

Delgiven info. om ev. förenklad delgivning
2019-01-25

Underrättelsesätt
Protokollet överlämnat till adv.kontoret.

Notering

Resultat av underrättelsen/delgivningen
Ej erinran

Försvarare

Namn
Anders Karls

Underrättelse utsänd
2019-03-14

Yttrande senast
2019-03-18

Underrättelse slutförd
2019-03-18

Underrättelsesätt
Protokollet överlämnat till adv. kontoret.

Notering

Resultat av underrättelsen/delgivningen
Ej erinran

HEMLIG

Underrättelse/Delgivning jml RB 23:18a

Enhet
Polisregion Bergslagen, BINR 1 PO Dalarna

Ärende

Diarienr
5000-K101243-19

Handläggare
Zackrisson, Anette

Gärning
Grov våldtäkt av barn

Berörd person

Personnr
20000805-8554

Efternamn
Andersson

Förnamn
Kim Kjell-Olof

Underrättelse utsänd
2019-03-14

Yttrande senast
2019-03-18

Underrättelse slutförd
2019-03-18

Delgiven info. om ev. förenklad delgivning

Underrättelsesätt
Protokollet skickat med mail till advkontoret

Notering
Enligt överenskommelse med advokatkontoret skickades protokollet i sin helhet via krypterat mail.

Resultat av underrättelsen/delgivningen
Ej erinran

Försvarare

Namn
Anders Ericson

Underrättelse utsänd
2019-03-14

Yttrande senast
2018-03-18

Underrättelse slutförd
2019-03-18

Underrättelsesätt
Protokollet skickat per mail till advokatkontoret

Notering
Enligt överenskommelse med advokatkontoret skickades protokollet i sin helhet via krypterat mail.

Resultat av underrättelsen/delgivningen
Ej erinran