

MALVIK BYGDEBLAD

Nr. 2

FEBRUAR 1993

23. årg.

KULING STORM ORKAN

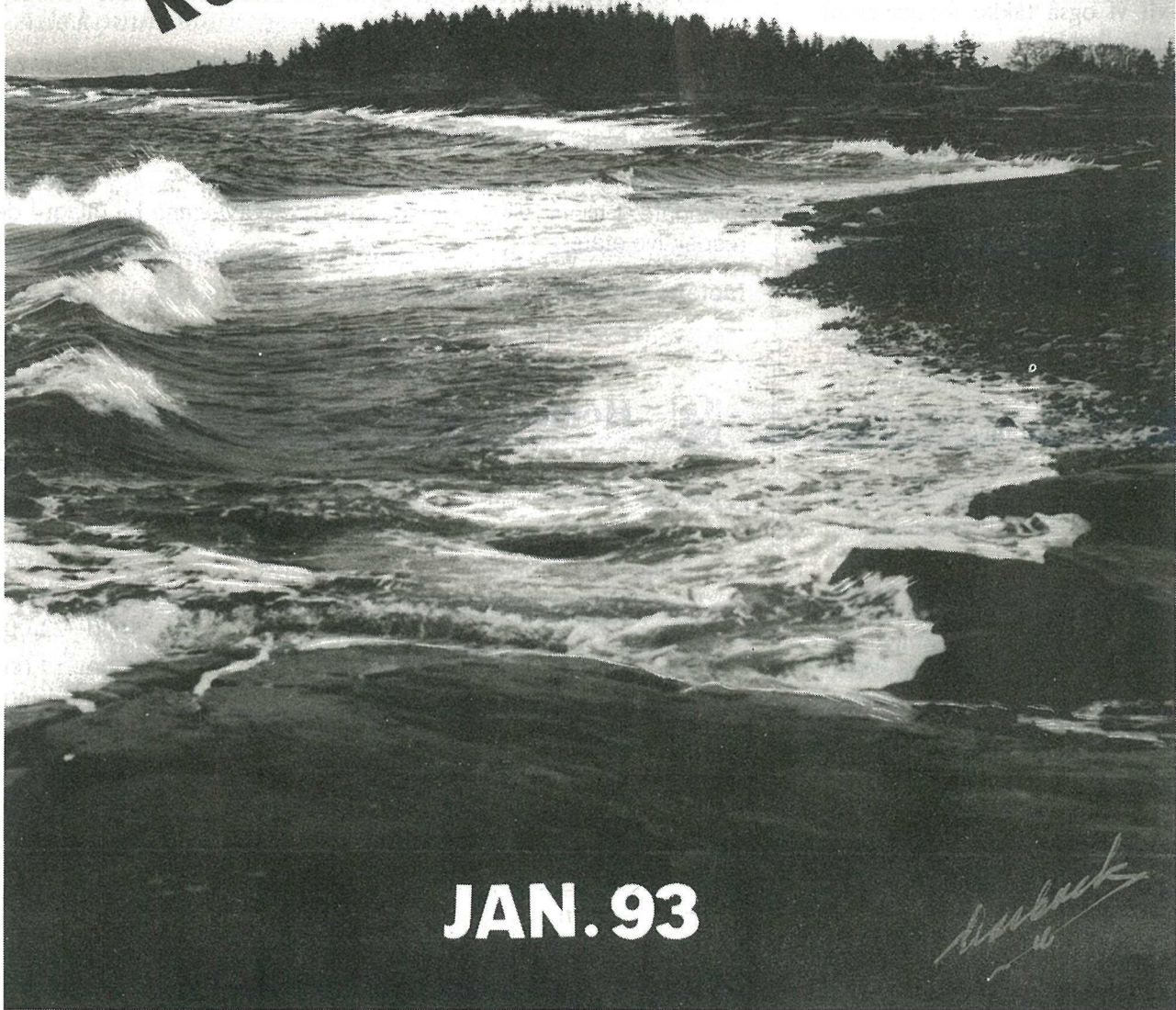

JAN. 93

Asback

Fri spalte



MALVIK KOMMUNE
PLEIE- OG OMSORGSAVD.

På vegne av pasienter og ansatte ved Malvik Sykehjem vil jeg gjennom bygdebladet få takke alle lag og foreninger som husket oss med gaver, blomster og hilsener til jul.

GODT NYTT ÅR!

Kristian Rolstad
Pleie- og omsorgsleder

Vi vil rette en varm takk til

alle dere som deltok i min kjære hustru, vår kjære mamma Liv Aamos begravelse.

Den medmenneskelighet vi har opplevd, og fremdeles opplever, er for oss en meget god støtte.

Vi vil også takke for alle brev, telefoner, besøk og blomster. Samtidig vil vi også takke for gaver til Norsk Folkehjelp.

Aksel, Anne, Trond og Bjørn

Hjertelig takk

for all deltagelse ved min mann og vår pappa Bjarne Vikens bortgang og begravelse.

Takk for pengegaven til Fond for hjerteforskning ved RiT.

Anny
Målfrid, Halstein, Birgit

Hjertelig takk

for all oppmerksomhet ved Reidar Nikolai Wehns bortgang.

En spesiell takk til Malvik Sykehjem for omsorg og pleie.

Familien

Takker til alle

som viste oss oppmerksomhet ved Sigmunds bortgang og begravelse.

Gunn Irene og barna

Takk for all oppmerksomhet

og deltagelse ved vår kjære mamma, Jarlihs Kjeviks bortgang.

Oddmund
Oskar, May og Asbjørn m/fam.

Hjertelig takk

for vennlig deltagelse og oppmerksomhet ved vår kjære Magnild Høibys begravelse.

Ole Høiby m/fam.



MALVIK KOMMUNE

Kommunale møter i februar

Malvik kommunestyre har møte mandag 08.02.93 kl. 18.00.
Møtested: Kommunestyresalen i rådhuset, 2. etg.

Malvik formannskap har møte tirsdag 02.02., 16.02. og 23.02.93.
Møtested: Formannskapssalen i rådhuset, 2. etg.

Hovedutvalget for kirke, kultur og fritid har møte torsdag 18.02.93 kl. 14.30.
Møtested: Møterom 122 i rådhuset, 1. etg.

Hovedutvalget for helse- og sosial har møte torsdag 18.02.93 kl. 09.00.
Møtested: Møterom 122 i rådhuset, 1. etg.

Hovedutvalget for undervisning har møte onsdag 24.02.93 kl. 14.30.
Møtested: Hommelvik ungdomsskole.

Teknisk hovedutvalg/bygningsrådet har møte onsdag 24.02.93 kl. 13.00.
Møtested: Formannskapssalen i rådhuset, 2. etg.

Administrasjonsutvalget har møte onsdag 24.02.93 kl. 13.00.
Møtested: Møterom 223 i rådhuset, 2. etg.

Saksdokumenter vil bli utlagt i eksp. i rådhuset ca. 4-5 dager før møtedato. I tillegg vil dokumenter til hovedutvalgene bli utlagt i de respektive etater.

Møtene er åpne for publikum.



Hommelvik Bad og Svømmehall

Åpningstider:

Tirsdag: Barn/voksne	kl. 17.00–20.00
Voksne	kl. 20.00–22.00
Torsdag: Barn/voksne	kl. 17.00–18.00
Funksjonshemmede	kl. 18.00–20.00
Voksne	kl. 20.00–22.00
Fredag: Trygdede/pensjonister	kl. 15.00–17.00
Barn/voksne	kl. 17.00–20.00
Voksne	kl. 20.00–22.00

Badehetter er påbudt.

Billettpriser:

Voksne	kr. 15,00
Trygdede/pensjonister	kr. 7,00
Barn	kr. 7,00
Rabattkort 12 klipp:	
Voksne	kr. 150,00
Barn	kr. 70,00

Redaktør for bladet:

ELLEN BROX, Mostadmark, 7550 Hommelvik — Telefon 97 99 79

Bestilling av abonnement til utenbygds- og utenlandsboende sendes Malvik kommunekasse, 7550 Hommelvik, hvor også kontingenten, kr. 100,- pr. år, innbetales forskuddsvis. Postgironr. 5 92 33 05.

Trykk: J. Christiansens Boktrykkeri, 7000 Trondheim - Tlf. (07) 52 69 60

Ordføreren har ordet:

Kjære sambygdinger

Vi er på god vei inn i det nye år 1993. Med tildels store forandringer i den nye kommunelov vil det nye året by på forandringer både for politikere og kommunens innbyggere.

Alle kommunale møter, så som kommunestyret, formannskap og alle utvalg er åpne møter med noen få unntak.

Personalsaker skal alltid behandles for lukkede dører.

Den nye kommuneloven innfører plikt for alle kommuner til å drive aktiv, utadrettet informasjon. Forholdene skal legges best mulig tilrette for offentlig innsyn i den kommunale forvaltning.

Kommunestyret blir fra og med januar overført direkte i Radio Vika, dette bør bli spennende både for de som deltar på møtene og lytterne.

En viss undersøkelse fra Statistisk Sentralbyrå tyder på at Malvik kommune skal være en dårlig kommune å bo i.

Vi er en av kommunene i Sør-Trøndelag som har størst innflytting, så forstå det den som vil.

Ha en fortsatt god vinter og et godt år.

Asbjørn Nøstmo

- Ordfører -

Musikalsk ramme rundt kulturpris-utdeling

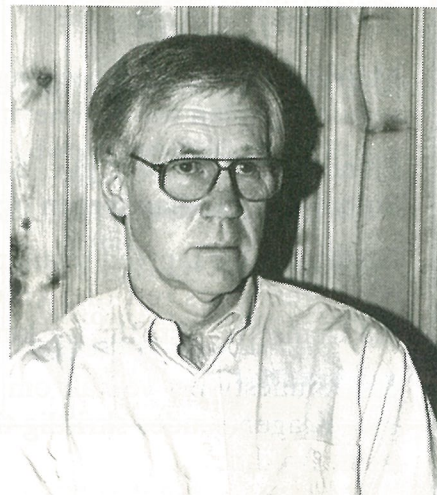

Søndag den 24.01.93 ble kulturprisen for 1992 tildelt Bjørn Jensen, Hommelvik. Prisen ble overrakt av Per Walseth, leder av utvalget for KKF.

Hommelvik Korforening, der Bjørn Jensen er medlem, la en verdig musikalsk ramme rundt utdelingen i Mostadmark samfunnshus. Bjørn Jensen selv deltok i arrangementet, 18 sangnummer ble fremført. Det var stor bredde, fra Händel til sanger fra musicalét Hair og videre til svensk og norsk folkesang.

Bjørn har gjort seg fortjent til Kulturprisen gjennom et mangeårig og allsidig engasjement innenfor kommunens kulturliv.

Korpsmusikk og korsang har vært spesielt i fokus hos Bjørn. Han må også betegnes som en ressursperson som ikke viker unna for å ta på seg administrative oppgaver i de lag og foreninger han har vært med i. Idrettsadministrasjon har også vært en viktig del av hans engasjement.

Han har også vært en sikker rolleleier ved de fleste lokalrevyer i Hommelvik, til hygge og fornøyelse for folk i lokalmiljøet. Det forteller en del om hans gode humør. Han har også hatt betydelig engasjement for de svakeste i samfunnet ved bl.a. å delta som kasserer i Malvik Helse-sportlag.

Bjørn Jensen har rukket å bli 56 år. Vi er sikker på at han fortsatt har betydelig innsats innenfor det lokale kulturliv foran seg.

Vi gratulerer med prisen.

Ellen Z. Brox



MALVIK KOMMUNE
TEKNISK ETAT

Reguleringsplan for ny kirkegård i Hommelvik

Malvik kommunestyre egengodkjente i møte den 30.11.92 reguleringsplan for ovennevnte område.

Planområdet berører gnr. 54 bnr. 1 og begrenses av Øvre Solbakken, Kjellandvegen og Fv. 950.

Erstatning for tap ved reguleringsplan, jfr. PBL prg. 32 nr. 1 eller grunneiers rett til å kreve innløsning, jfr. PBL prg. 42 må fremsettes skriftlig for kommunen innen 3 år fra d.d.

Kommunestyrets vedtak om egengodkjent plan kan påklages. Klagen sendes skriftlig til Malvik formannskap innen 1 mnd. fra d.d.

Malvik bygningsråd



Lukas Stiftelsens
Videregående skole
7563 Malvik

Tlf. 07 97 91 22/07 97 60 22

Nytt kull starter i august 1993 og januar 1994. Skolen underviser etter plan for voksenopplæring.

Opptaksvilkår: Obligatorisk skole (7 eller 9 år), alder 20 år før skolestart og tilsammen minst 2 års lønnet arbeid etter grunnskolen.

Søkere med pleiepraksis ledet av off. godkjent sykepleier eller vernepleier vil ved poengberegning generelt gå foran søkere uten slik praksis.

Søknadsfrist for begge kull er **1. april 1993**. Søknadsfrist spesielt opptak for begge kull er **1. mars 1993**.

Plan og søknadsskjema fås ved henvendelse til skolen/sentralbordet ved Betania Rehabiliteringssenter, kl. 08.00–15.00.

Grand Prix

Utvalgte Grand Prix-melodier fr 1960-tallet til de siste år presenteres ved en forestilling i

Folkets Hus, Hommelvik
onsdag 24. februar kl. 19.30.

Arrangør er Hommelvik Juniorkorps som får god hjelp av Hommelvik Skolekor, P2 Danseband, m. fl.

Det er lagt opp til en mimrestund både for de unge og eldre, og vi ønsker vel møtt til en hyggelig kveld.

6 tomter

i regulert område, Stokbakken, ved Selbuvegen, 2 km. fra Hommelvik sentrum, vurderes solgt.
Ring 07 97 05 44 for opplysninger.

Årsmøte i Malvik Vel

den 18.11.92 ble følgende styre valgt:

Per Arve Sørngård, leder.
Ester Rønne, nestleder, ny 2 år.
Geir Winum, sekretær.
Randi Aftret, kasserer, ny 2 år.
Leif Malvik, styremedlem.

Varamedlemmer:

Jorunn Malvik
Erling Wærnes

Malvik RS

Innkalling til årsmøte den 9. februar kl. 19.00 på Saksvik skole.

Vanlige årsmøtesaker.

Styret

BASAR

på Forbord bedehus lørdag 13. februar kl. 16.00.

Tombola, åresalg, hovedtrekning.
Andakt, sang, bevertning.
Inntektene går til bedehuset.

Store og små: Velkommen!

Malvik Indremisjonsforening

Malvik Båtforening

har medlemsmøte mandag 22. febr. kl. 19.00 på Nygården.

Årsmøtet holdes 29. febr. -93.

Båtforeningen har noen båtplasser ledig. Interesserte bes ta kontakt med Klaus Hofstad, tlf. 07 97 02 21 eller Jostein Heia, tlf. 07 97 03 55 innen 15. april -93.

Årsmøte A/L Vika Radio

"Brukesgården", Hommelvik tirsdag 23. februar -93 kl. 19.00.

Vanlige årsmøtesaker.

Alle andelseiere innkalles herved.

Styret

Pleie- og omsorgsavdelingen orienterer:



MALVIK KOMMUNE
HELSE- OG SOSIALETATEN

Barnehagene - Hovedopptak 1993

- Hommelvik barnehage, 7550 Hommelvik.
Heldag (også i fam.barnehagen), halvdag, korttid, deltplass.
Alder 0-6 år.
- Vikhammeråsen barnehage, Basunvn. 11, 7560 Vikhamar.
Heldag (også i fam.barnehagen), korttid, deltplass. Heldag også 4 dgr. i uken. Alder 0-6 år. Barn u. 3 år kun i fam.barnehagen.
- Saksvik barnehage, Sigrid Saxedattersv. 14, 7562 Hundhamaren.
Heldag (også i fam.barnehagen), halvdag, korttid, deltplass.
Alder 0-6 år.
- Hesttrøa barnehage, Grønberg, 7550 Hommelvik.
Heldag, deltplass. Alder 3-6 år.
- Muruvikstua barnehage, Muruvik, 7550 Hommelvik.
Heldag, korttid, deltplass. Alder 1-6 år*)
- Mostadmark barnehage, Sneishaugan, 7550 Hommelvik.
Heldag, korttid, deltplass. Alder 1-6 år.

*) Muruvikstua: Forbehold om godkjenning av utvidet aldersgruppe.

Oppholdstilbudene:

- Heldag**) og
fam.barnehage 0-6 år, 9 t. x 5 dgr. kl. 07.30-16.30
- Halvdag 0-6 år, 6 t. x 5 dgr. kl. 07.30-14.00
- Korttid
 - Hommelvik 3-6 år, 7 t. x 3 dgr. (man-tir-ons) kl. 08.00-15.00
 - Vikh.åsen 3-6 år, 7 t. x 3 dgr. (man-tir-ons) kl. 07.30-14.30
 - Saksvik 3-6 år, 7 t. x 3 dgr. (man-tir-ons) kl. 08.00-15.00
 - Muruvikstua 3-6 år, 7 t. x 3 dgr. (man-tir-ons) kl. 08.00-15.00
 - Mostadmark 3-6 år, 7 t. x 3 dgr. (man-tir-ons) kl. 08.00-15.00
- Deltplass 0-6 år, 9 t. x 5 dgr. (annenhv. uke) kl. 07.30-16.30

**) Vikhammeråsen: heldag både 4 og 5 dgr./uke.

Andre opplysninger:

- * Opptaket gjelder fra august 1993.
- * Det må søkes på eget søknadsskjema for 1993 (grønt), som fås i barnehagene eller hos Malvik kommune, helse- og sosialetaten.
- * Alle søkere som ikke fikk plass ved siste hovedopptak og de som har søkt i løpet av året uten å få plass, må søke på nytt. De som allerede har barnehageplass, skal bare søke på nytt dersom de ønsker annen type plass eller annen barnehage.
- * Familiebarnehagen gir tilbud heime hos familiedagmødre, men er tilknyttet tre etablerte barnehager (A, B, og C ovenfor).
- * Eventuell utvidelse av åpningstida er under vurdering.
- * Svar på søknaden kan ventes i uke 19.
- * Søknaden sendes Malvik kommune, Helse- og sosialetaten, 7550 Hommelvik, og må våre poststemplet senest **1. mars 1993**.



MALVIK KOMMUNE

Malvik kommune søker bolig for en av sine ansatte, leie evt. kjøp.
Bør tilhøre Hommelvik skolekrets.
Henv. sosialkontoret, tlf. 07 97 21 30.

Frelsesarmeen i Hommelvik

- Fester i februar -

Onsdag den 3.2. kl. 19.00:
Fest.
Robert Johansen.

Lørdag den 20.02. kl. 18.00:
Fest
Feltsekretær Einar Høyland
m/frue.

Divisjonssjef Arne Nordland.

Velkommen til fellesskap, sang
og glede på Frelsesarmeen.

Leif Lundberg



- TREKNING -

av Hommelvik idrettslag

- svømmeavdelingens lotteri -

Trukket ble:

- Gevinst nr. 1: Q 009 blå
Gevinst nr. 2: P 076 rosa
Gevinst nr. 3: W 038 blå
Gevinst nr. 4: U 020 blå
Gevinst nr. 5: R 003 blå
Gevinst nr. 6: P 004 gul
Gevinst nr. 7: H 068 gul
Gevinst nr. 8: M 094 grønn
Gevinst nr. 9: F 081 rosa
Gevinst nr. 10: I 035 rosa

Malvik lensmannskontor,

Rolf Enger
1. betjent

Anne-Lise Haugan
kontorfullmektig

Vinnerne har mottatt gevinstene.
Vi takker Trøndelag Meieri, Prix Hommelvik, Homla, Statoil Hommelvik, Julius Maske, Eva's Solstudio, Hommelvik frisørsenter og Malvik videregående skole for gevinstene.

HIL - svømmeavd.
- Styret -

Jarle Tronvoll, rådmann i Malvik går av for aldersgrensen den 31.1.

– Jarle Tronvoll, vi vil stille deg noen spørsmål i anledning avslutning av ditt yrkesaktive liv.

Når begynte du å virke i Malvik kommune?

– Jeg begynte i min stilling i Malvik 20.01.70.

– Hvor mange ansatte var det på formannskapet da?

– Før jeg ble ansatt var formannskapssekretær og 1/2 kontorassistent. Kontorassistentstillingen ble endret til helstilling, slik at vi ble tre helstillinger.

– Hvordan var økonomien i kommunen den gang i forhold til i dag?

– Forholdene har endret seg mye siden den gang og fram til i dag. Folketallet har økt fra 6.691 til over 10.000. Det er vanskelig og sammenligne økonomien den gang i dag, men det var nok ikke så stor forskjell. Som en kuriositet kan nevnes at lånegjelden har økt fra ca. kr. 600,- til ca. 18.700,- pr. innbygger. Dette alene viser at det har vært stor aktivitet i kommunen i disse årene. Brutto budsjett har økt fra 15.7 mill. kroner i 1971 til 932 mill. kroner i 1993. Noe av økningen kan tilskrives prisstigningen, men det meste må tillegges nye kommunale oppgaver.

– Hva har endret seg mest i den kommunale forvaltning fra den gang til i dag?

– Det har nok vært stor endring over det hele, men størst endring har det nok vært innen helsesektoren. Det var nok primærhelsetjenesteloven som kom i 1983 som la grunnlaget for utbygginger. Videre har det skjedd mye omkring funksjonshemmede, barnevernet og barnehageutbygging.

Skoleverket har hatt en stor ekspansjon. Noe er naturlig sett i forhold til økningen i folketallet, men også en utvikling generelt. En kan nevne musikkskolen, PP-tjenesten, voksenopplæring, fritidshjem og 6-årstilbudet. Det har for øvrig vært stor utbygging av nye – og utvidelse av skoler. For øvrig kan nevnes at kommunen var sterkt engasjert i å få videregående skole i kommunen.

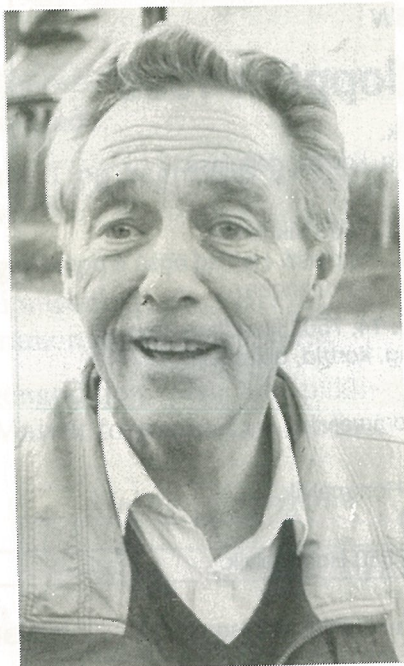

Teknisk sektor har også hatt en sterk ekspansjon. Det kan nevnes planlegging og utbygging av vannforsyningen, opprydding og utbygging av kloaknettet. Videre har det vært satset mye innen boligbyggingssektoren. Det kan nevnes at kommunen har ervervet ca. 2.800 da. grunn til boligbygging, næringsarealer m.v.

– Hvilken betydning mener du den nye forvaltningsloven vil få for kommunalt styre og stell?

– Det er vanskelig å uttale seg om, men jeg vil tro at kommunen kan få store endringer både i den politiske og administrative struktur. Den nye kommuneloven gir kommunen større frihet til endringer.

– Hva har du opplevd som den største utfordringen i din yrkeskarriere?

–Jeg synes det har vært så mange utfordringer at det er vanskelig å trekke fram spesielle ting. Skal jeg først nevne noe, så må det være kommunens økonomi. Det har alltid vært slik at oppgavene har vært flere enn mulighetene økonomisk sett. Det har alltid vært en balansegang på slakk linje. Kommunen har i dag en sunn økonomi, men det skal så lite til før en vipper over på feil side.



Vikhamar og Saksvik skolekorps økonomikomiteén

KRONERULLING

Vi vil med dette fortelle om et mål vi har nye uniformer vi trenger – den saken er klar! Nå har vi spilt for dere i 30 år og respons på saken vi håper vi får...

Kronerulling – det kan bli gøy for å få inn masse penger til tøy la oss gå sammen om å få det til og vise at vi kan hvis vi vil...

Vi håper du på idéen tenner og utfordrer alle dine naboer og venner at vi klarer ting sammen i Malvik – det vet vi fra før så nå venter vi i spenning på din dusør...

Roald Kvamstad har betalt kr. 150,- og utfordrer:

Kjell Kvamstad
Joralf Hलगunset
Petter Brandvik

Helge Austad har betalt kr. 100,- og utfordrer:

Norrolf Hestnes
Torbjørn Breivik
Sigrid H. Walseth

Karen Holm har betalt kr. 100,- og utfordrer:

Helene Vikaunet
Åse Grøtte
Kjerstine Hammer

Eva og Arne Hammer har betalt kr. 200,- og utfordrer:

Erling Bakken
Hans L. Husby
Thomas Melvold

Kari Kvello har betalt kr. 100,- og utfordrer:

John Nybrodahl
Karl Auran

Berit Bromseth har betalt kr. 100,- og utfordrer:

Laila Haugan
Kjell Nordtømme
Kari Rød

Sigrun Skånøy har betalt kr. 100,-.





MALVIK KOMMUNE

Hva kan du gjøre for miljøvernet i din kommune

Innbyggerne i kommunen er miljøvernets viktigste støttespillere. Har du forslag til miljøverntiltak som bør settes i gang eller undersøkes, så skriv forslaget ditt her.

Miljøproblem

Forslag til vedtak:

Forslagene vil bli brukt som grunnlag i utarbeidelsen av kommunens miljø- og naturressursprogram.

Svarbrevet returneres til:

Miljøvernleder
Malvik kommune, Rådmannskonktoret
7550 Hommelvik

Miljøvernleder Jarle W. Kristiansen vil i neste nr. av bladet gi en fyldig informasjon om det kommunale miljøvernarbeide.

Red.

Førstehjelpskurs for småbarnsforeldre

3-timers førstehjelpskurs for småbarn holdes på Hommelvik helsestasjon tirsdag den 16.02.93 kl. 19.00.

Pris kr. 50,- pr. deltager.

Påmelding innen 12.02.93 til

*Kirsten Skauge, tlf. 07 97 05 18 eller
Anne Bakken Smiseth, tlf. 07 97 12 36.*

Arr.: **Hommelvik Røde Kors
barnehjelp og Malvik
Røde Kors hjelpekorps**

Det handler om å bry seg! Har du tid til andre?

Har du tid til overs for å glede ensomme?

Har du tid til overs for andre enn dine nærmeste?

Har du tid til overs for dem som har masse av tid til deg?

Har du tid til å lytte og prate med de som ingen har?

Har du litt tid hver fjortende dag til et besøk?

Har du tid og vil bruke den til noe, som også vil gjøre deg glad?

Har du tid, jeg bare spør?

Og være en pasientvenn kan ikke beskrives, men må oppleves!

Vi i Hommelvik Røde Kors besøks-tjeneste ønsker alle velkommen, både kvinner og menn.

Ta kontakt **nå** med leder *Oddrun Østvang, tlf. 07 97 02 23.*

HAGELAGET

MALVIK HAGELAG

Åpent møte 15. februar -93
kl. 19.30.

Denne gang på Vikhammer
Hotell.

Tema: "Mindre kjente grønnsaker" ved Nils Johan Nilsen,
v/Gartnerhallen A/L.

Kaffe - utlodning.

Styret



MALVIK KOMMUNE
PLEIE- OG OMSORGSAMD.

FERIEVIKARER 1993

Vi søker ferievikarer for tidsrommet 21. juni til 15. august 1993.

Sykepleiere, vernepleiere, hjelpepleiere, hjemmehjelpere, verne/hjelpepleiere og andre bes søke.

Vi har behov for hjelp i de forskjellige avdelingene så som kjøkken, vaske-ri, hjemmesykepleien, hjemmehjelpstjenesten, vaktmestertjenesten, omsorgen for psykisk utviklingshemmede og avdelingene ved Malvik sykehjem.

Søkere som kan arbeide hele perioden vil bli foretrukket, men det er også anledning til å søke om en bare kan arbeide deler av perioden.

Nærmere opplysninger fåes ved henvendelse til Brit R. Renanger på telefon 07 97 00 33.

Søknaden sendes Pleie- og omsorgsavdelingen, Malvik kommune, 7550 Hommelvik, **innen 15. mars 1993.** (Kopi av vitnemål og attester returneres ikke.)



MALVIK KOMMUNE
PLEIE- OG OMSORGSAMD.

Alle mottakere av tjenester fra
pleie- og omsorgsavdelingen

Innføring av abonnementsordning

I forbindelse med behandlingen av kommunens budsjett for 1993 vedtok kommunestyret i sitt møte den 14. desember at det skal innføres en abonnementsordning for følgende tjenester:

hjemmesykepleie, hjemmehjelp, korttidsopphold i sykehjem, vaktmestertjenester og trygghetsalarmer.

Dette vil medføre forandringer i forhold til dagens system.

Fra og med 01.01.93 vil alle innbyggere i kommunen som mottar en eller flere av de nevnte tjenester bli tilknyttet en abonnementsordning.

Du/dere vil måtte betale et fast beløp hver måned avhengig av din/deres inntekt, uavhengig av hvor mye hjelp du/dere trenger.

Tildeling av de ulike tilbud vil fortsatt bli gjort etter en faglig vurdering fra leder av de ulike områder.

Det vil bli sendt ut regning etterskuddsvis en gang pr. måned med første utsendelse i begynnelsen av februar 1993.

For nærmere opplysninger kan avdelingslederne for de ulike tjenester kontaktes eller Britt Ragna Renanger/Kristian Rolstad, tlf. 07 97 00 33.

- VOKSENOPPLÆRING -

Avgangsprøva i 9-årig skole for voksne bosatt i Malvik kommune.

Voksne som ikke er elever ved ungdomsskole, og som ønsker å gå opp til avgangsprøva i 9-årig skole i 1993 må melde seg til Hommelvik ungdomsskole før 1. mars.

Rektor

DET GAMLE BILDET



Jeg antar pga. de glade fjes er dette dagen før feriestarten i 1939. Den glade forsamlingen er parallellklasser til Knut Kallset. Bildet er tatt på trappa på "Nyskolen" i Hommelvik.

Første rekke fra venstre: Irene Skjeldsfjord, Asta Haugen, Åse Ingstad, Gerd Lundberg, Jorunn Vik, Mildrid Iversen, Brit Husdahl, Jarlfrid Flytlid, Åshild Wehn, Astrid Skauge.

Andre rekke: Helge Kallset, Børge Sletaune, Dagfinn Refseth, Bjørn Eriksen, Olav Jacobsen, Kåre Arntzen, Per Chr. Haugen, Henrik Pettersen, Magnar Sollihaug, Rolf Snustad, John Høyby.

Tredje rekke: Alf Økstad, Gudmund Berg, Per Teigen, Helmer Jacobsen, Otte Julsrud, Per Spets, Per Lundberg.

Fjerde rekke: Jan Lorentzen, Konrad Hammer, Ragnara Bostad, Ingvar Strøm, Roald Bye, Henrik Svedahl.

Hilsen Børge

Malvik Helsesportslag

Malvik Helsesportslag avholder sitt årsmøte mandag 8. februar i Bruketsgården Hommelvik kl. 18.30.

Vanlige årsmøtesaker. Forslag må være styret i hende innen 24. januar. Årsrapport vil bli utlagt på treningsstedene fra 27.1.93.

Medlemsmøter vil bli avholdt samme sted på følgende datoer i 1993:
29. mars, 26. april, 24. mai, 27. september, 25. oktober og julemøte vil bli 6. desember.

Styret

Hjertelig takk

for blomster og all deltagelse ved Bernise Falcks begravelse.

En spesiell takk til Malvik Sykehjem for omsorg og god pleie.

Arvid og Arne m/familie

☆ ☆ ☆

Med eventyr i kofferten

Spennende ting skjer i Vika. Når dette leses er Hommelvik skole og Hommelvik Musikkorps i full gang med noe eventyrlig! Det hele startet med en invitasjon fra korpset – kan vi gjøre noe sammen? Muiskklærerne i skolen var allerede i gang med å planlegge et eventyrprosjekt for 4., 5. og 6. trinn. Dette kunne vi kombinere.

Fra første stund var det klart at et slikt samarbeidsprosjekt ville møte store utfordringer – dette var noe nytt!

Det første spørsmålet som meldte seg var egnet lokale for ei felles forestilling – 350 aktører – er det plass for det?

Gymsalen på ungdomsskolen var eneste mulige alternativ. Forestillingen ble bestemt til mandag 15. februar, men på mandager er salen opptatt til idrett. Idrettslag og turnforning ble kontaktet og sa seg villige til å stå over den dagen – takk for sporty innstilling!

Mandag 15. oktober skal altså samarbeidsprosjektet avsluttes.

Dette blir sluttproduktet, men for skolen er den 6 uker lange prosessen med arbeidet i klassene like viktig. Forestillingen varer 1 time, og det blir kjørt to forestillinger, en kl. 18.00 og en kl. 19.30.

For skolen er dette et ypperlig tverrfaglig prosjekt. Eventyr leses og fortelles, eventyr skrives, eventyr regisseres. Små kunstnere tegner og maler til "scenebilder". Eventyrene er med på å binde verden sammen gjennom O-fagsundervisningen. Musikklytting, lydforming, sang, dans og drama er viktige deler i prosjektet. Her blir alle engasjert fra førskole til 6.klassinger. Det jobbes med noe eventyrlig på alle trinn! Edvard Griegs "I Dovregubbens

hall", Asbjørnsen og Moe, 1001 natt, Afrikanske trommer, Latinamerikanske rytmer og Walt Disney.

Korpset har sørget for kassettopptak av den aktuelle musikken, slik at elevene "samarbeider" med korpset også i skoletiden. I tillegg til den musikalske delen har korpset tatt på seg arbeidet med å gjøre gymsalen om til konsert-/teatersal.

En så stor forestilling krever både scene, lys/lyd-utstyr og teknikere. Alt i alt vil hele prosjektet gi skolen og korpset tildels store utgifter. Dette gjør at forestillingen ikke blir gratis for alle, sjøl om vi skulle ønske det. Det blir nødvendig å dekke utgiftene ved hjelp av inngangsbilletter for de voksne.

Hommelvikinger i alderen 6-60 år vil vise at eventyr og musikk ikke kjenner noen aldersgrenser. "Med eventyr i kofferten" gjør vi en musikalsk og eventyrlig reise sammen. Mandag 15. februar kl. 18.00 og 19.30 – i gym-sal.

Hommelvik skole/HMK

Minne om Solveig

*Kort er vår dag,
det kvelder akk så fort,
en stakket stund,
så er vår reise gjort.*

Her sitter vi da – nyttårsaftnen 1992 – vi har mistet vår beste venninne, Solveig Dahle.

En kjær nabo er gått bort, bare 66 år gammel. Hver nyttårsaftnen i nesten 30 år feiret vi sammen, enten hos den ene eller den andre.

Nå blir det liksom ikke det samme mer. Tenk om alle kunne vært som Solveig, aktiv og positiv til alt som ble forespurt, enten det var fra husmorlaget, sangkoret eller andre for- eninger. Med en behagelig stemme og fremtreden ble hun for oss alle det største midtpunktet.

*Liten var du, men stor i sinn.
Vi deg aldri glemme vil.*

Naboer



*Solveig har lyseblå drakt og briller, og nr. 2 fra venstre.
Her er vi 4 naboer som delte både sorg og glede.*

Takk

for all vennlig oppmerksomhet og deltagelse ved Asbjørn Haugs begravelse. Kr. 6.400,- er sendt til Landsforeningen for Hjerter- og Lungesyke.

Olina

Jarlfrid, Agnes og Dag m/familier

Jeg ønsker

ingen oppmerksomhet i anledning dagen min. Respekteres.

Sonja Sorthe

Takk for hilsener og gaver til jul.

Betjeningen i Hommelvik Svømmehall.

TAKK

for alle gavene vi fikk til jul. Vi ønsker dere godt nyttår!

*Hilsen Ole Espen og Ragnar,
avisbudene på strekningen
Nessveien, Danielstrøa og
Havneveien.*

Takk til Malvik Lions Club

for blomsterhilsningen til jul som ble overlevert brukerne av hjemmesykepleien. På vegne av flere

Elinor Granaas

Vi på Vikhammer Vestre

takker for alle julehilsener og blomster som vi fikk til jul.

*Sverre Andreas, Kjetil, Kjell,
Anne Margrethe, Ingunn Benita*

Brukt "hommelvikdrakt"

ønskes kjøpt av jente på 10 år. Helst håndball.

Kontakt tlf. 07 97 07 82.

Hybel-leilighet ønskes leid

av rolig ungdom.

Henv. Malvik Sosialkontor.

Tlf. 07 97 20 00 Hilde Moen.

Koselig sokkelleilighet, 55 m²

med komfyr og kjøleskap ledig i Karlstadfeltet i Mostadmark.

Tlf. 07 58 73 74 dagtid.

Tlf. 07 97 85 84 etter kl. 17.00.

Familie på fem

ønsker å leie hus i Malvik kommune så snart som mulig.

Ring tlf. 07 97 79 70.

Husrom søkes i området Hundhamaren/Vikhamar.

Av studentpar med to barn fra sommeren 93 og tre år fremover.

Tlf. 07 58 96 64.

ØKONOMISK STØTTE TIL TRAFIKKSikkerhetstiltak

Også i år vil en kunne søke Sør-Trøndelag fylke om tilskudd til tiltak som fremmer trafikksikkerheten.

Det kan søkes om støtte til bygging av mindre kostnadskrevende fysiske tiltak, gate/vegbelysning på spesielt trafikkfarlige steder, utbedring av kryss eller avkjørsler, fysiske fartsdempende tiltak, siktførbredringer osv. Det gies imidlertid ikke tilskudd til tiltak på riks eller europaveg.

Det kan også gis tilskudd til informasjonstiltak, arrangementer, møter o.l. som tar opp trafikksikkerhetsspørsmål.

Følgende kan søke om tilskudd: Kommuner, frivillige organisasjoner, borettslag, velforeninger, idrettslag, ungdomslag o.l.

Søknadene må begrunnes, og tekniske planer og kostnadsoverslag bør være utarbeidet i samråd med kommunen. For fysiske tiltak vil det i hovedsak være snakk om delfinansiering fra fylkets side. Søknadene må inneholde opplysninger om den øvrige finansiering.

Eventuelt tilsagn om støtte vil bli gitt under forutsetning av at tiltaket utføres innen 1. desember 1994.

Søknadsfrist 15. februar 1993.

Søknades sendes Trafikksikkerhetsutvalget i Sør-Trøndelag, Statens vegvesen, Sør-Trøndelag, vegkontoret, postboks 6064 Postterminalen, 7003 TRONDHEIM.

**31. januar
skifter du
ALLTID batteri i
røykvarsleren!!**

**KAMPANJE: SELVANGIVELSE
= BYTT BATTERI I RØYKVARSLER**

Forskriftene om brannforebyggende tiltak og brannsyn ble gjort gjeldende i 1990. Det er som kjent denne forskriften som blant annet gir regler for røykvarslere og sløkkeutstyr i alle boliger. Disse tiltak regnes for å være de viktigste tiltak for å oppnå en reduksjon av tapte liv i brann. Undersøkelser har dessverre vist at for mange røykvarslere har for gamle batterier, og at de da er ute av funksjon.

For å bøte på dette har Direktoratet for brann og eksplosjonsvern satset på en kampanje som går ut på at man på det tidspunktet av året som man fyller ut selvangivelsen, også bytter batteriet i røykvarsleren.

BRANNMESTEREN

MELDING FRA TEKNISK ETAT

RAMMEPLAN AVLØP

Kloakkutbyggingen i kommunen fører til sterk avgiftsøkning

Malvik kommune har etter pålegg fra staten, ved Fylkesmannen i Sør-Trøndelag, fått nye renskrav til utslipp av avløpsvann i Trondheimsfjorden.

Dette har ført til at kommunen har vært nødt til å revidere sin gamle avløpsplan, og de nye renskravene medfører blant annet at kommunen må investere ca. 65 mill. kroner i utbygging av avløpssiden.

Staten forutsetter også at disse kostnadene skal finansieres 100% ved økning av de kommunale avgifter.

Staten går så sterkt ut i dette kravet at den truer med å redusere statstilskuddet (for tiden 20%), hvis denne utbygging helt eller delvis finansieres med skattepenger.

Kommunen vil forsøke og forlenge utbyggingsperioden for at avgiftsøkningen skal bli minst mulig, og i søknaden om godkjenning av rammeplan, er det forutsatt at utbyggingen skal gjennomføres innen år 2006.

Allikevel blir dette dyrt.

For å unngå at årsavgiftene blir ekstremt høye i en periode, har kommunestyret vedtatt at avgiftene skal økes med kr. 150,- allerede nå, dette i tillegg til den prosentvise økning i 1993.

Skulle avgiftene følge utbyggingskostnadene, vil de i en periode bli ca. kr. 3.000,- pr. år (1991-kroner), og dette ønsker kommunestyret å unngå.

Som nevnt, må vi være forberedt på en kraftig avgiftsøkning i årene fremover, men kommunen vil tilstrebe at kostnadene skal bli minst mulig for alle. Når vi i tillegg står foran store investeringer på vannverksiden, er ikke dette hyggelige nyheter.

Så til det positive i saken. Denne storstilte aksjonen på kloakksiden, vil føre til at Trondheimsfjorden, som er et viktig rekreasjonsområde og en stor matprodusent, sikres for fremtiden.

Vi viser at vi tar miljøvern på alvor, og vårt mål er at vi ikke skal forurense våre omgivelser.

Teknisk sjef

Under forutsetning av Fylkesmannens godkjenning blir avgiftene for 1993 som følger:

RENOVASJONSAVGIFT:

Årsabonnement pr. stativ (bolig)	kr. 1.110,00
Årsabonnement pr. stativ (hytter)	kr. 530,00

Tømming av avfall på Engan grovavfallsplass:

Grovavfall:

Lastebiler og containere pr. m ³	kr. 205,00
Varebiler og personbiltilhengere	
pr. lass: små	kr. 26,00
middels	kr. 52,00
store	kr. 103,00

Kjøleskap pr. stk.	kr. 55,00
Bilbatteri pr. stk.	kr. 12,00

FEIEAVGIFT:

Gruppe I 1-2 etasjes pipeløp	kr. 135,00
» II over 3-4 etasjes pipeløp	kr. 190,00
» III over 4 etasjes pipeløp	kr. 250,00
» IV rør, anbringere, kanaler	kr. 33,00
» V fyrpiper	kr. 540,00

Regningsarbeide:

Feiing av ovn i tur	kr. 28,00
Feiing av ovn utenom tur	kr. 54,00
Feiing av større kanaler	kr. 17,00

Feiing av skorsteinspiper, kanaler, kjeler og større ildsteder etc. i industrianlegg, forsamlingslokaler o.l. skal etter brannstyrets bestemmelser utføres etter følgende satser:

I ordinær arbeidstid	kr. 120,00
Utenom ordinær arbeidstid	kr. 200,00

Feiing av sentralfyrkjeler for husoppvarming (inntil 3 m² heteflate):

I ordinær tur betales	kr. 135,00
Utenom ordinær tur betales	kr. 180,00

Feiing av større sentralfyrkjeler gjøres etter timesatser som foran nevnt.

Utenom arbeidstid regnes tiden til omklodning, bading og gang til og fra arbeidssted som medgått arbeidstid.

Satsene gjelder for hele kommunen.

I tillegg til de nevnte satser oppkreves den til enhver tid gjeldende merverdiavgift.

MELDING FRA TEKNISK ETAT

VANNAVGIFTER:

3. Årsavgift – Vann

- 3.1 Minsteavgift **kr. 1.340,-** pr. år pr. leilighet.
- 3.2 Minsteavgiften pr. år for lokaler for selvstendig bedrift (næringsdrivende)/offentlig virksomhet settes lik avgiften pr. år pr. leilighet.
- 3.3 Avgift etter målt forbruk fastsettes til **kr. 5,00 pr. m³**.
Minsteavgiften skal være i samsvar med pkt. 3.1 eller 3.2. avhengig av kategori.
- 3.4 Avgift til skip etter målt kvantum:
Kr. 6,45 pr. m³.
Minsteavgift for levering **Kr. 260,-**.
- 3.5 Gårdsbruk inneholdende eiers leilighet og inntil 50 da dyrket mark kr. 2.385,-
- 3.6 Gårdsbruk inneholdende eiers leilighet og over 50 da dyrket mark kr. 2.660,-
- 3.7 Tillegg pr. leilighet etter pkt. 3.2 minsteavgift kr. 1.340,-
- 3.8 For hytter betales kr. 900,-
- 3.9 Avlesningsgebyr vannmålere, pr. abonnement kr. 135,-
- 3.10 Leie av vannmålere, pr. abonnement kr. 685,-
- 3.11 Gårdsbruk uten husdyr avgift **kr. 1.340,-** pr. år pr. leilighet.
- 3.12 Gårdsbruk med jordbruksvanning betaler etter forbruk dog minste-sats etter pkt. 3.5, 3.6 og 3.10.

Merverdiavgift til Staten kommer i tillegg til de enkelte satser etter de til enhver tid gjeldende regler.

3. Årsavgift – kloakk

- 3.1 Minsteavgift **kr. 1.570,-** pr. leilighet.
- 3.2 Minsteavgift pr. år for lokaler for selvstendig bedrift (næringsdrivende)/offentlig virksomhet settes lik avgiften pr. år pr. leilighet.
- 3.3 Kloakkavgift etter målt vannforbruk fastsettes til **kr. 4,85 pr. m³**. Minsteavgiften skal være i samsvar med pkt. 3.1 eller 3.2 avhengig av kategori.

- 3.4 For hytter betales **kr. 1.000,-**.

Merverdiavgift til staten kommer i tillegg til de enkelte satser etter de til enhver tid gjeldende regler.

4. SEPTIKAVGIFT

- 4.1 Minsteavgift **kr. 1.570,-** pr. leilighet.
- 4.2 Minsteavgiften pr. år for lokaler for selvstendig bedrift (næringsdrivende)/offentlig virksomhet settes lik avgiften pr. år pr. leilighet.

- 4.3 Avgift etter målt vannforbruk fastsettes til **kr. 4,85 pr. m³**. Minsteavgiften skal være i samsvar med pkt. 4.1 eller 4.2 avhengig av kategori.

- 4.4 For hytter betales **kr. 1.000,-**.

- 4.5 Innsamling og tømning av tanker større enn 4 m³, utføres etter bestilling, **kr./m³ – 350,-**.

- 4.6 Tømmeavgift, **kr./m³ – 130,-**.

VANNAVGIFTER:

1. Tilknytningsavgifter, nye boligfelt o.l.

Tilknytningsavgifter under pkt. 1 gjelder eiendommer som har hatt opparbeidelseskostnader for vannledning over **kr. 25.800** (eks. avg.).
Jfr. kommunens forskrifter pkt. 7.4.

- 1.1 Boliger, eneboliger, hytter under 120 m² leieareal kr. 10.500,-

Boliger med to eller flere leiligheter av størrelse mellom 60 og 80 m².
Pr. leilighet kr. 7.095,-

Tillegg:

Boloiger med leiligheter eller hybelleiligheter med leieareal 30–60 m². Pr. leilighet . kr. 5.330,-

Hybelleiligheter med leieareal 30–15 m².
Pr. leilighet kr. 3.870,-

Hybler med felles kjøkken, pr. hybel . kr. 1.940,-

- 1.2 Forretnings- og kontorbygg med inntil 1 leilighet under 120 m² leieareal kr. 10.500,-

Tillegg for flere leiligheter som under pkt. 1.1.

- 1.3 Gårdsbruk og bygninger med næringsdrift med inntil 1 leilighet under 120 m² leieareal . kr. 14.585,-

Tillegg for flere leiligheter som under pkt. 1.1.

Tillegg:

- 1.4 Annen bebyggelse.
For all annen bebyggelse som ikke går inn under punktene 1.1 til 1.3 betales **kr. 94,-** pr. m² netto gulvareal, med øvre grense **kr. 161.230,-**.
Tilknytningsavgift betales også ved tilbygg og påbygg.

For industri, driftsbygninger, produksjonslokaler o.l. med stort eller spesielt vannforbruk forutsettes inngått særskilt avtale om tilknytningsavgiftens størrelse.

- 1.5 Eiendom som taes i bruk etter en periode uten avgiftsbelegg, betaler et tilkoplingsgebyr tilsvarende 2 årsavgifter.

2. Tilknytningsavgift, eldre boområder.

Tilknytningsavgiftene under pkt. 2 eiendommer som har hatt minimale utgifter for vannledningsanlegg, dvs. har hatt opparbeidelseskostnader under **kr. 25.800,-** (eks. avg.).
Jfr. kommunens forskrifter pkt. 7.4.

MELDING FRA TEKNISK ETAT

- 2.1 Boliger, eneboliger, hytter
under 120 m² leieareal kr. 36.885,-

Boliger med to eller flere leiligheter
av størrelse mellom 60 og 80 m².

Pr. leilighet kr. 25.800,-

Tillegg:

Boliger med leiligheter eller hybelleiligheter
med leieareal 30-60 m². Pr. leilighet . kr. 18.440,-

Hybelleiligheter med leieareal 30-15 m².

Pr. leilighet kr. 11.610,-

Hybler m/felles kjøkken, pr. hybel kr. 5.800,-

- 2.2 Forretnings- og kontorbygg med inntil
1 leilighet under 120 m² leieareal kr. 36.885,-

Tillegg for flere leiligheter som under pkt. 2.1.

- 2.3 Gårdsbruk og bygninger med næringsdrift med
inntil 1 leilighet under 120 m² leieareal . kr. 36.885,-

Tillegg for flere leiligheter som under pkt. 2.1.

- 2.4 Annen bebyggelse.

For all annen bebyggelse som ikke går inn under
punktene 2.1 til 2.3 betales **kr. 320,-** pr. m² netto
gulvareal, med øvre grense på **kr. 180.580,-**.

Tilknytningsavgift betales også ved tilbygg og
påbygg.

For industri, driftsbygninger, produksjonslokaler o.l.
med stort eller spesielt vannforbruk, forutsettes inngått
særskilt avtale om tilknytningsavgiftens størrelse.

- 2.5 Eiendom som taes i bruk etter en periode uten
avgiftsbelegg, betaler et tilkoblingsgebyr tilsvarende
2 årsavgifter.

KLOAKKAVGIFTER:

1. **Tilknytningsavgifter, nye boligfelt o.l.**

Tilknytningsavgifter under pkt. 1 gjelder eiendom-
mer som har hatt opparbeidelseskostnader for
kloakkanlegg over **kr. 25.800,-** (eks. avg.).
Jfr. kommunens forskrifter pkt. 7.3.

- 1.1 Boliger, eneboliger, hytter under
120 m² leieareal kr. 10.090,-

Boliger med to eller flere leiligheter av størrelse
60 og 80 m². Pr. leilighet kr. 6.800,-

Boliger med leilighet eller hybelleiligheter
med leieareal 30-60 m². Pr. leilighet . kr. 5.125,-

Hybelleiligheter med leieareal 30-15 m².
Pr. leilighet kr. 3.870,-

Hybler m/felles kjøkken, pr. hybel kr. 1.940,-

- 1.2 Forretnings- og kontorbygg med inntil
1 leilighet under 120 m² leieareal kr. 10.095,-

Tillegg for flere leiligheter som under pkt. 1.1.

- 1.3 Gårdsbruk og bygninger med næringsdrift med
inntil 1 leilighet under 120 m² leieareal . kr. 14.020,-

Tillegg for flere leiligheter som under pkt. 1.1

Eksisterende bebygde eiendommer, som tidligere har
hatt privat avløpsanlegg, og som i forbindelse med
framlegging av offentlig avløpsanlegg pålegges til-
knytning og separering av overvann og forurenset
avløpsvann, skal betale lav tilknytningsavgift.

- 1.4 Annen bebyggelse.

For all annen bebyggelse som ikke går inn under
punktene 1.1 og 1.3 betales **kr. 88,-** pr. m² netto
gulvareal, med øvre grense **kr. 151.560,-**.

Tilknytningsavgift betales også ved tilbygg og
påbygg.

For industri, driftsbygninger, produksjonslokaler o.l.
med stor eller spesiell forurensing, forutsettes inngått
særskilt avtale om tilknytningsavgiftens størrelse.

- 1.5 Eiendom som taes i bruk etter en periode uten
avgiftsbelegg, betaler et tilkoblingsgebyr tilsvarende
2 årsavgifter.

KLOAKKAVGIFTER:

2. **Tilknytningsavgifter, eldre boområder.**

Tilknytningsavgiftene under pkt. 2 gjelder eiendom-
mer som har hatt minimale utgifter for kloakkanlegg,
dvs. har hatt opparbeidelseskostnader under
kr. 25.800,- (eks. avg.).

Jfr. kommunens forskrifter pkt. 7.3.

- 2.1 Boliger, eneboliger, hytter under 120 m²
leieareal kr. 35.470,-

Boliger med to eller flere leiligheter av
størrelse mellom 60 og 80 m².
Pr. leilighet kr. 24.825,-

Boliger med leiligheter eller hybelleiligheter
med leieareal under 60 m². Pr. leilighet . kr. 17.740,-

Hybelleiligheter med leieareal 30-15 m²,
pr. leilighet kr. 11.610,-

Hybler m/felles kjøkken, pr. hybel kr. 5.800,-

- 2.2 Forretnings- og kontorbygg med inntil
1 leilighet under 120 m² leieareal kr. 35.470,-

Tillegg for flere leiligheter som under pkt. 2.1.

- 2.3 Gårdsbruk og bygninger med næringsdrift med
inntil 1 leilighet under 120 m² leieareal . kr. 35.470,-

Tillegg for flere leiligheter som under pkt. 2.1.

- 2.4 **Annen bebyggelse.**

For all annen bebyggelse som ikke går inn under
punktene 2.1 til 2.3 betales **kr. 310,-** pr. m² netto
gulvareal, men med øvre grense på **kr. 180.580,-**.
Tilknytningsavgift betales også ved tilbygg og
påbygg.

For industri, driftsbygninger, produksjonslokaler o.l.
med stor eller spesiell forurensing, forutsettes inngått
særskilt avtale om tilknytningsavgiftens størrelse.

- 2.5 Eiendom som taes i bruk etter en periode uten
avgiftsbelegg, betaler et tilkoblingsgebyr tilsvarende
2 årsavgifter.

«HUSKER DU»-AFTEN den 9. februar 1993

Malvik Musikkorps har gleden av å ønske alle pensjonister med familie velkommen til "Husker Du"-aften på Ytre Malvik Samfunnshus.

I år får vi besøk av: **Spelemannslaget til Malvik Kommunale Musikkole, Vikhammer Skolekor og Tone Aase som sangsolist.**

Disse vil sammen med Malvik Musikkorps starte aftenen med en konsert. Deretter blir det servert kaffe & kaker, vi vil som alltid ha åresalg, og tilslutt dans til trekkspilltoner fra Torbjørn Vikhammermo med venner.

TID: 19.30 – ca. 22.30, den 9. februar.

STED: Ytre Malvik Samfunnshus, Storsalen.

PRIS: Kr. 20,- for voksne, og kr. 10,- for barn.

Som tidligere vil MMK være behjelpelig med skyss, så ring Kåre Moum, tlf. 07-97 72 48 eller Kristin Wulff, 07-50 19 32 hvis du trenger skyss.

Malvik Musikkorps ser frem til en hyggelig kveld i selskap med Malvikinger!
VELKOMMEN!

Månedens Musikkole- konsert



I februar vil konserten finne sted i kantina, Kommunehuset, Hommelvik.

Lunsjkonsert onsdag 17. februar kl. 11.30.

Som vanlig vil det bli mange forskjellige musikalske innslag.

HJERTELIG VELKOMMEN!

Malvik Kommunale Musikkole

Tilskudd til styrking av rusfrie miljøtilbud - 1993

Med forbehold om Stortingets godkjenning vil det for 1993 over statsbudsjettets kap. 622 – Rusmiddeldirektoratet – bli bevilget midler til rusforebyggende tiltak i kommuner og lokalsamfunn.

Følgende kan søke:

Kommuner, frivillige organisasjoner, foreninger, alkoholfrie bedrifter og enkeltpersoner.

Søknadsprosedyre:

Søknader som gjelder lokalbaserte tiltak skal fremmes av kommunen. Kommunen prioriterer mellom eventuelt flere søknader og sender disse til direktoratet.

Søknadsfristen til direktoratet er fastsatt til 1. februar 1993.

Nærmere opplysninger og søknadsskjema fås ved henvendelse til Malvik Sosialkontor, tlf. 07/97 20 00.



TRYGDEKONTORET informerer

Fra 1.1.93 gjelder nye takster for egenandeler ved skyss/transport.

Egenandelstaket for 1993 er kr. 900,-.

Egenandeler for reise er kr. 45,-, for enkel reise, kr. 90,- tur/retur. Reiseutgifter Hommelvik-Trondheim refunderes ikke av Trygden fordi kostnadene en vei er mindre enn egen egenandelsbeløpet. Også når ledsager kjører pasienten, vil det beregnes egenandeler av pasienten. Dette må forstås som at pasienten egentlig betaler egenandel til sjåføren.

Godtgjørelse ved bruk av privat bil v/ledsager ytes derfor bare hvis utgiftene til transport overstiger kr. 45,- en vei.

Barn under 7 år og godkjente yrkesskadde får full refusjon av transportutgifter i forbindelse med medisinsk behandling.

GUDSTJENESTER i Malvik prestegjeld

Søndag 7. februar:

- Malvik kirke kl. 11.00: Høymesse. Innsettelse av ny sokneprest i Malvik prestegjeld v/prosten i Strinda prosti. Nattverd. Ofring.
- Hommelvik kirke kl. 11.00: Høymesse v/vikarprest Slungård. Nattverd. Ofring.

Søndag 14. februar:

- Malvik kirke kl. 11.00: Høymesse ved vikarprest Slungård. Ofring.
- Malvik alders- og sykehjems kapell kl. 11.00: Gudstjeneste ved sokneprest Sjøpstad.

Søndag 21. februar:

- Mostadmark kapell kl. 11.00: Høymesse ved vikarprest Slungård.

Søndag 28. februar:

- Hommelvik kirke kl. 11.00: Høymesse m/skriftemål og nattverd ved sokneprest Sjøpstad.

MALVIK KOMM. KINOER Redigert av Harald Byberg

Hommelvik 7.02.93



kl. 18.00 5 år kr. 15,-



kl. 20.00 10 år kr. 35,-

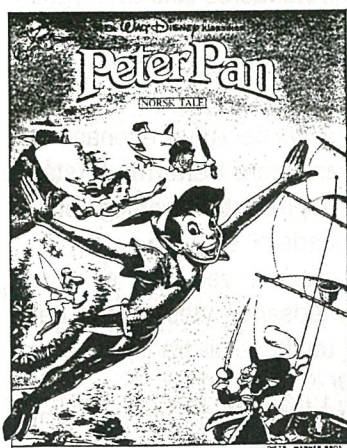

Hommelvik 14.02.93

kl. 18.00
5 år
kr. 15,-



kl. 20.00 15 år kr. 35,-



kl. 18.00 5 år kr. 15,-

Hommelvik 21.03.93

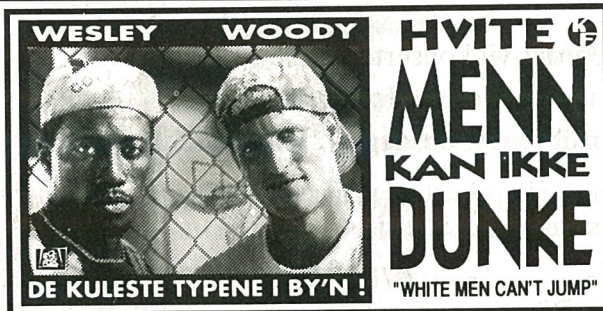

kl. 20.00 10 år kr. 35,-

Hommelvik 28.02.93



kl. 18.00 5 år kr. 15,-

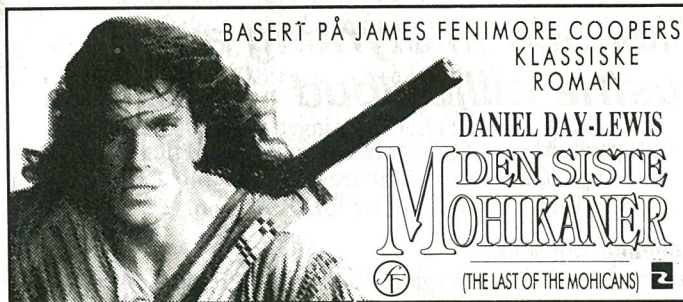

kl. 20.00 15 år kr. 35,-

FILM ER BEST PÅ KINO