

MALVIK BYGDEBLAD

Nr. 5

APRIL 1991

21. årg.

Endelig snø! Påkestemning i Ytre Malvik. *Foto: Dahl's Fotografiske Ateliér*



Fri spalte

Hjertelig takk

for all deltagelse ved vår far, Harald Vårviks begravelse.

*Fam. Saurstrø
Fam. Vårvik*

En hjertelig takk

for deltagelse og pengegaver til Handicapforbundet ved vår kjære sønn og bror Rune Brandsletts bortgang og begravelse.

*Brit og Asbjørn
Roger og Trude*

Takk

Vi takker for all oppmerksomhet og deltagelse ved Annie Kristiansens bortgang og begravelse.

En spesiell takk til ansatte ved hennes gamle arbeidsplass, Malvik Sykehjem.

Familien

Hjertelig takk

for oppmerksomheten i anledning min 80-årsdag.

John O. Venn

Mange takk

for oppmerksomheten på dagen min.

Ingerid Pedersen

Takk

for oppmerksomheten i anledning 75-årsdagen.

Marie Kristiansen

Ved en feiltagelse ble Arnold Thorstensens takk for oppmerksomheten utelatt i Bygdebladet ved siste utgivelser.

Vi beklager og bringer herved hans takk for oppmerksomheten:

Takk for gaver, blomster og hilsener på min 85-årsdag.

Arnold Thorstensen

Takk

for oppmerksomheten på dagen min.

Reidar Stav

◇ ◇ ◇

Blå trønderbunad,

str. 38, selges. Tlf. 97 50 15.

En KBS elektrisk komfyr

til salgs til gi-bort-pris. Tlf. 97 68 70.

Dagmamma

ønskes til gutt 1 ½ år, samt henting av jente 5 ½ år i Hommelvik barnehage kl. 14.00. Vi bor i Hommelvik sentrum. (Kan gjerne komme hjem til oss hvis ønskelig.) Tlf. 97 09 24 (Anne Lise).

Hybelleiligheter

For vietnamesiske flyktninger ønskes leid hybelleiligheter på strekningen Grønberg-Solbakken. Henv. tlf. 97 05 11, Kjelsrud eller Vanebo.



MALVIK KOMMUNE *TEKNISK ETAT*

Endret bebyggelsesplan for Sjølyst

Malvik bygningsråd godkjente i møte den 31.1.91 endring av bebyggelsesplan for område D i stadfestet reguleringsplan for Sjølyst.

Endringen går ut på omdisponering av 4 eneboligtomter til bygging av to-mannsboliger.

Ovennevnte planendring legges ut til offentlig ettersyn i 1 mnd., sted teknisk etat, Hommelvik.

Merknader sendes Malvik bygningsråd innen 25.3.91.

Malvik bygningsråd



MALVIK KOMMUNE

Malvik sosialkontor søker etter etter 2 week-end hjem

En gutt og ei jente, begge 12 år, trenger opphold i hvert sitt avlastningshjem i enkelte helger.

Det er ønskelig at det er barn i samme alder i hjemmene. Jenta liker å lese, tegne, leke med dukker, gå på kino. Gutten liker dyr (gård) og ellers aktive gutteleker.

Kontakt: Malvik sosialkontor, Jan Rynning, tlf. 97 05 11.



MALVIK KOMMUNE

FERIEVIKARER

Hjemmesykepleietjenesten og hjemmehjelpstjenesten skal i år avvikle hovedferien f.o.m. uke 26 t.o.m. 32.

Er du **sykepeier, hjelpepeier eller hjemmehjelp** med arbeidslyst og godt humør, og glad i å arbeide med og for eldre mennesker ønsker vi at du søker.

Søknadsfrist innen 01.04.91.

Søknaden sendes undertegnede, **Brit R. Renanger**, sykepleiesjef. Tlf. 97 05 11.

Søknad om barnehageplass

ved Betania Rehabiliteringssenters personalbarnehage må være barnehagen i hende senest 01.04.91. Barnehagen er en 1-avdelings barnehage med tilsammen 14 plasser. Alder fra 0-7 år. Barnehagen ligger på Malvik.

Barn av foreldre som arbeider i bedriften prioriteres ved opptak, men alle kan søke. Søknaden sendes:

Nøtteliten Barnehage

Betania Rehabiliteringssenter

7563 Malvik

For evt. andre opplysninger, ring **97 60 22, linje 104.**

Trond Røkke

- styrer -

TAKK

Styrer vil på vegne av Malvik sykehjem få takke hjerteligst for den store gaven vi har mottatt i forbindelse med Annie Kristiansens begravelse.

Styrer

Redaktør for bladet:

KRISTIAN NYGAARDSVOLL, 7550 Hommelvik — Telefon 97 02 52
ELLEN BROX, Mostadmark, 7550 Hommelvik — Telefon 97 99 79

Bestilling av abonnement til utenbygds- og utenlandsboende sendes
Malvik kommunekasse, 7550 Hommelvik, hvor også kontingenten,
kr. 100,- pr. år, innbetales forskuddsvis. Postgironr. 5 92 33 05.

Trykk: J. Christiansens Boktrykkeri, 7000 Trondheim - Tlf. (07) 52 69 60

Vårvær

Malvik kommune har hatt jubileumsåpning for 100-årsjubiléet på Ytre Malvik Samfunnshus. Mange har møtt opp til en fin markering av opptakten til feiringen som skal fortsette hele året.

Jubileumskomiteéen er fortsatt åpen for innspill fra lag og foreninger.

Henvendelser kan rettes til kulturkontoret ved kulturkonsulent Harald Byberg og til komitéens leder Olaf Bye.

Pensjonistforeningene har kommet med sine betraktninger rundt emnet å være pensjonist i vår kommune. Deres betraktninger er en oppfølging av temaet om eldre i vår kommune i desemberutgaven av Bygdebladet.

Påsken i år ser ut til å bli preget av vekslende vær. Håper snøen i fjellene holder til en god skitur og at det blir plass for litt soling også.

Vi har dristet oss til en liten påske-gjettekonkurranse for å teste innbyggernes kjennskap til vår kommune.

Det blir fruktkorger som første og andre premie og film som tredjepremie.

Hvis det blir mange riktige svar, blir det trekning.

I forbindelse med kommunens 100-årsjubileum har redaksjonen fått anledning til å gjennomgå U.L. Vidars protokoller, deriblant stiftelsesprotokollen til laget og lagets avis kalt "Starin". Det var meget fornøydig lesning. Hva ungdommer for snart 100 år siden tenkte og diskuterte er ikke så forskjellig fra de tema vi også i dag er opptatt av.

Tema som om "Kvinden" om "Egteskapsvalget" er fortsatt aktuelle, det er bare språkdrakt og ordvalg som skiller.

Vi ønsker våre lesere en god påsketid, og håper at Bygdebladets tema i påskenummeret faller i smak.

E.B.

Kjenner du din egen kommune?

Bygdebladets påske-gjettekonkurranse

1. Hvor høyt er Malviks høyeste punkt?
2. Når ble U.L. Vidar stiftet?
3. Når og hvor ble det første kommunestyret i Malvik avholdt?
4. Hvor mange medlemmer har Malvik kommunestyre pr. idag?
5. Hvor mange innbyggere har Malvik?
6. Hvor mange idrettslag finnes det i Malvik?
7. Når ble Mostadmark Jernverk nedlagt?
8. Hvor langt er løypenettet på Jervskogen Skisenter?
9. Hva er bakkerekorden i hoppbakken på Jervskogen Skisenter?
10. Hvor mange medlemmer har Melosensemblet?
11. Hvem var Ingebrigt Engen?
12. Når ble Arbeiderpartiet i Malvik stiftet?
13. Når ble Høyre i Malvik stiftet?
14. Hvor i kommunen finnes det helleristninger med symboler fra en gammel fiskekultur?
15. Verneverdigè naturområder i Malvik?
(Nevn minst to områder.)
16. Hvor i Malvik ligger rester av en gammel hov- og tingplass?
17. Kan du navnet på minst fire korlkorps i Malvik?
18. Navn på tre skytterlag i kommunen.

Svar må sendes innen 30. april til:
Ellen Z. Brox, Postboks 12,
7550 Hommelvik.

1.premie: Fruktkorg fra Trondos, 2.premie: Fruktkorg fra Trondos, 3.premie: 2 esker med film fra Foto Dahl.



Malvik Kommune 100 år

Musikkskolens Uke 1991

7. - 14. april

Ei hel uke med musikk og glede !!

Malvik Komm. Musikkskole bidrar med sitt til å markere kommunens 100-årsjubileum. Fra 7. - 14. april vil musikkskolen med sine samarbeidspartnere skape trivsel hver eneste dag for kommunens innbygere. Småkonserter, større arrangementer, lørdagscafé og dans -noe for enhver smak.

Søndag 7. april

Ytre Malvik Samfunnshus kl.: 19.00

Premiere på russerevyen :

**So far...
so good...
so WHAT ?**

Vi gjorde det før dem.

Et samarbeidsprosjekt mellom Malvik videregående skoles musikk og drama gruppe og MKM.

Mandag 8. april

Ytre Malvik Samfunnshus kl.: 19.00

Forestilling av russerevyen :

So far... so good... so WHAT ??

Tirsdag 9. april

Ytre Malvik Samfunnshus kl.: 19.00

"Husker du" -kveld

Malvik Musikkorps arrangerer i samarbeid med MKM en "hygge-kveld" for kommunens pensjonister.

Onsdag 10. april

Mostadmark kapell kl.: 19.00

Konsert med elever fra musikkskolen.

Ytre Malvik Samfunnshus kl.: 19.00

**Lollipop
-aften**

Et samarbeid prosjekt mellom Saksvik skole, Vikhamar og Saksvikskolekorps og MKM.

Program leder: Leif Erik Forberg.

Torsdag 11. april

Betania rehabiliteringssenter kl.: 18.30

Konsert med elever fra musikkskolen.

Ytre Malvik Samfunnshus kl.: 19.00

MALVIK-ROCK

Uoffisielt Malvik mesterskap i rock.

Blues Brothers Show m/Basin Street Band

Konferansier: Øystein Wenhaug.

Torsdag 11. april

Sakshus alderhjem kl.: 16.30

Konsert med elver fra musikkskolen.

Fredag 12. april

Hommelvik barneskole kl.: 18.30

Elevenes egen vårkonsert

Lørdag 13. april

Ytre Malvik Samfunnshus kl.: 13.00

Lørdagscafé

Et variert formiddags program for hele familien. Allsang, dans og mye mere.

Søndag 14. april

Hommelvik ungdomsskole kl.: 17.00

Vårkonsert

Tradisjonell vårkonsert i Hommelvik med deltakelse av kor og korps.

Halsen skole (Stjørdal) kl.: 19.00

Konsert med Kammermusikkringen.

NYE ELEVER

Har du lyst til å lære å spille gitar, -eller kanskje fløyte, trekkspill eller et annet instrument? Har du kanskje tenkt på om du skulle lære deg å bruke ditt eget instrument, og få undervisning i sang?

Nå nærmer det seg søknadsfrist for opptak av nye elever til musikkskolen fra høsten 1991. Musikkskolens søknadsskjema får du ved å henvende deg til barne- og ungdomsskolene i kommunen eller til MKM's kontor på Vikhamar, tlf.: 976218 - 976878. Søknadsskjemaet blir delt ut til alle 1., 2., og 3. klassene i Malvik.

Søknadsfrist for opptak til musikkskolens opplæring fra høsten 1991 er satt til 1. mai.

NB: Instrumental/vokalelever som nå går på musikkskolen, trenger ikke å søke om opptak. Hvis du derimot ikke ønsker å fortsette undervisningen fra høsten må du gi skriftlig utmelding til musikkskolen innen 15. mai.

ANDRE UNDERVISNINGSTILBUD

Søknadsfrist på Musikkbarnehagen (4-7 år), Musikk for småskoletrinnet (1.-3. klasse) og Dans/bevegelse (7-9 år) er også 1. mai for skoleåret 1991/92.

NB: Elever som går på "andre undervisningstilbud" i år, må søke på nytt opptak fra høsten 1991.

NB: På grunnlag av behovsprøving kan friplass innvilges etter søknad.

100-årsjubiléet

I forbindelse med kommunens 100-årsjubileum bringer vi en del stoff fra kulturlivet i begynnelsen av århundret. Ungdomslaget Vidar laget i sin tid en egen avis, som forskjellige medlemmer ga sine skriftlige bidrag til.

Slik mente signaturen K. at lagets avis skulle fungere:

"Starins hovedoppgave var jo – og bør være den at bidrage til utvikling en af ungdommens skriftlige udtryksferdighet."

Slik trodde en ungdom for snart 100 år siden at Malvik skulle se ut i år 2001:

2001.

Solens runde
skive staar allerede
høit over Leistad-
aasen, -og spredde
sine venlige straal-
er ud over alle dalens
hjem - ud over det
lille stykke Norge,
som i -g-angne dage
kaldtes Markabygden.
Paa kaldte man den
da for riktig -at be-
regne, -at her var det
nu ikke saa nøie.

Naar hest og mand
havde sat livet til i
de bratte klevner, som
man kalte vei, begynte
en eller anden frem-
synet at tanke over
mulighetene af en for-
bedring. Paa tankte
man i 30 aar, indtil
endelig en -gløfs- begyn-
te at snakke om Ga-
gen; men hvad som
nu følger, indtil hand-
ling er -alt for vid-
løftig -at beskrive.
Vi passer ikke be-
tegrælsen lenger.

Alle myrer og bak-
kehuld er opdyrket -

- opdyrket sliq -at hele
bygden ser ud, som en
veldstelt have indgjers-
det af fjeldene. Hvor
graven og furuen staar
som rene Rympeskibe
elset -og varer mod blåt
og uveir. Rundt om i
deltelte have ligger bon-
degardene, som nette
lysthus svømmende i
blomster og omgivet af
bungnende frugttrær og
skyggefulde prydeplan-
ter. Langs efter dalen
løber den elektriske bane
som drives delt af kraft
fra Vikehammer dalen, og
delt af kraft fra den e-
lektriske vindmølle paa
"Våatan". Fra gaardene
ned til sporveien fører
elektriske løbestrenger,
som tjener til befordring
baade af folk og varer.
Til befordring forøvrigt
bruges elektriske luftskibe
be, som er saa enkle
og let af 7 aars børn
kan styre dem. Man
taler med forundring
om den tid, -da man
kunde nøie sig med

den primitive oljelam-
pe og trækker paa smi-
lebaandet til den elek-
triske bue- og gløde-
lampe. Nu kan man
lide selve solstraalene,
saa man har evig dag.
Lignende fremskritt
har fundet sted paa
alle mulige omraader.
De sociale sprog har
snart fundet in heldig
løsning, -og som følge
heraf begynder fangs-
ler og politi -at bli en
saga blot. Ga selv-
empedsmyndene, som
i forrige aarkundrede
havde en saa sammen-
smøret hjernekasse, at
de troede folket var
til for dem, har nu
begynt at faa en kla-
rere forståelse af sin
stilling, og ikke lenger
plager han kejertlig-
hedens kilde-Gud -
med saadanne uri-
meligheder, som at
han skal bevare krigs-
magten tillands og
tilvands.

Nytt fra kommunestyret:

I møte den 11.03.91 vedtok kommunestyret å leie ut ledig leilighet i Hesttrøa ved siden av Malvik Sykehjem, til foreldredrevet barnehageplass for kommunalt ansatte. Barnehagen kan gi et tilbud med inntil 18 heldagsplasser for barn i aldersgruppen 3-7 år. Av disse vil kommunen disponere inntil 6 plasser i rekrutteringsøyemed til nøkkelpersonell.

Barnehagen forutsettes å ha åpningstid som er tilpasset ansatte i turnusarbeid. Driftsutgiftene er basert på foreldrebetaling og statstilskudd, kommunen vil ikke kreve husleie.

Saken vakte tildels meget opphetet debatt i kommunestyret. Vedtaket etter to kommunestyrebehandlinger ble følgende:

1. Malvik kommune leier ut Hesttrøa til foreldredrevet barnehage for kommunalt ansatte.
2. Barnehagen belastes ikke for husleieutgifter, kommunen ved rådmannen kan disponere inntil 6 plasser i rekrutteringsøyemed for nøkkelpersonell.
3. Det tas forbehold om barnehagenemndas godkjenning av prosjektet.
4. Dette barnehagetilbudet kommer i tillegg til de kommunale utbyggingsplaner.
5. Åpningstiden i de kommunale barnehagene må utvides slik at de får et bedre samsvar mellom arbeidstid og åpningstid.

EZB

17. mai i Ytre Malvik

Komitéen for 17. mai i Ytre Malvik 1991 innbyr med dette lag og foreninger i Ytre Malvik til å delta med boder, konkurranser, restaurant og andre tradisjonelle aktiviteter i forbindelse med årets feiring av nasjonaldagen.

Det forutsettes at lag og foreninger som blir tildelt aktiviteter også deltar i opptog om ettermiddagen.

Interesserte lag og foreninger bes sende skriftlig henvendelse til Øystein Wenhaug, Saxe Viks v. 7, 7562 Hundhamaren, innen mandag 15. april 1991.

17. mai i Hommelvik

Komitéen for 17. mai i Hommelvik 1991 innbyr med dette lag og foreninger i Hommelvik til å delta med boder, konkurranser, restaurant og andre tradisjonelle aktiviteter i forbindelse med årets feiring av nasjonaldagen.

Det forutsettes at lag og foreninger som blir tildelt aktiviteter også deltar i opptog om ettermiddagen.

Interesserte lag og foreninger bes sende skriftlig henvendelse til formannen i 17. mai-komitéen, **Knut Erling Flataker, 7550 Hommelvik**, innen mandag 15. april 1991.

Ny ledelse ved Betania



Per Håpnes tiltrådte 1. februar som ny administrasjonssjef ved Betania.

Håpnes kommer fra stillingen som daglig leder ved NAF's testbane på Lånke.

Han har bakgrunn som bl.a. fly- og bilmekaniker, og har fått flere ledende stillinger innen administrasjon og personalforvaltning.

Han overtar etter forstander Valding som gjennom mange år har ledet institusjonen med stø hånd.

Håpnes understreker den betydelige innsats hans forgjengere Wangberg og Valding har utført gjennom mange år.

Det å være administrasjonssjef på Betania er å gå inn i en kallsoppgave der omsorgen for det hele mennesket står sentralt, understreker Håpnes.

Håpnes kommer til Betania i en periode med store økonomiske nedskjæringer.

Fylket har bl.a. redusert overføringene til Jonsborg med ca. 1,5 mill., noe som dessverre førte til at institusjonen måtte si opp 4 1/4 stilling.

Håpnes beklager dette sterkt, men håper at vi fortsatt kan ta vare på "husets gode bedriftskultur" og styrke driften framover.

Vi ønsker Håpnes lykke til i tjenesten og takk for oss fra Betania denne gang.



"Husker du?"

Malvik Musikkorps inviterer til "Husker du?" på Samfunnshuset, Vikhamar **tirsdag 9. april 1991 kl. 19.00.**

Konsert – allsang – kaffeservering – åresalg – dans til gammel-dansmusikk. Innslag med elever fra Musikkskolen.

Kommunens pensjonister ønskes spesielt velkommen!

Inngang **kr. 30,-** (inkl. kaffeservering). Barn **kr. 15,-**.

Malvik Musikkorps

250 sangere og musikere ønsker deg velkommen til årets

VÅRKONSERT

i Ytre Malvik Samfunnshus, **søndag 21. april kl. 17.00.**

Medvirkende: Basin Street Band
Malvik Blandakor
Malvik Musikkorps
Ranheim og Malvik Mannskor
Sanggruppen "10 i skuddet"
Vikhamar og Saksvik Skolekorps
Vikhamar Skolekor

Vi lover et morsomt og variert program, med hovedvekt på vår!
Gratis inngang. Kaffesalg. Hjertelig velkommen!

Arr.: Vikhamar og Saksvik Skolekorps

Fotointeresserte, se her!

Malvik Fotoklubb vil arrangere kurs, for de som ønsker å fotografere. Spesielt for de med kompakkamera.

Sted: **Hommelvik Ungdomsskole, torsdag 4. april kl. 19.00.**

Pris: kr. 150,-.

Påmelding innen 2. april til Odd Bjørkeli tlf. 97 04 48, Edmund Leirvik, tlf. 97 11 77 eller Jomar Kjøsnes tlf. 97 65 81.

På go'fot med dine føtter?

Fotterapilinja ved Malvik videregående skole tar i mot kunder til fotterapibehandling. Vi garanterer den beste service.

For bestilling av time, ring skolen, tlf. 97 72 22, helst på mandager, onsdager og torsdager mellom kl. 09.30 og kl. 10.00, men du kan også ringe utenom disse tider: mandag-fredag kl. 08.00-15.30.

MALVIK KIRKE

Musikkandakt, søndag den 21. april kl. 19.30.

Medvirkende er:

*Songlaget "Bygdaljom",
dirigent Arne Larsen.*

Organist Knut Ebbesen.

Sogneprest Knut Haugland.

Alle er hjertelig velkommen til en sang- og musikkstund i Malvik kirke!

1. mai i Hommelvik

07.00 Musikk i gatene i

Hommelvik og i grender

- Hommelvik Musikkorps

10.30 Barnetog fra Folkets Hus

- Hommelvik Juniorkorps

- Hommelvik Musikkorps

11.00 Gudstjeneste i kirka.

- Jacob Jervell

- Tor-Levi Søbstad

Bekransning av

Nygaardsvolds bauta

- Hommelvik Musikkorps

13.30 Musikk og sang på

Sykehjemmet

- Hommelvik Juniorkorps

- Aspirantkoret

16.00 Demonstrasjonstog

- Hommelvik Musikkorps

Juniorkorps

Tale for dagen

- Jacob Jervell

Appell v/SV og

Hommelvik AUL.

Kultursektoren

Vi minner om følgende søknadsfrister for 1991:

Tilskudd til Idrettslag frist **1.5.91**

Tilskudd til Organisasjoner » **1.5.91**

Tilskudd drift av Samfunnshus » **1.5.91**

Søknader sendes kulturkontoret, 7550 Hommelvik.

Midler til Samfunnshus søkes på fastsatt skjema som fåes tilsendt ved henvendelse til Kulturkontoret.

Pensjonistenes syn og Malvik kommune

I julenummeret av bygdebladet ble våre Eldres situasjon tatt opp. I den forbindelse har vi fått en del reaksjoner fra pensjonistforeningene i Malvik om deres syn på saken. I tillegg informerer pensjonistene om sine forenings aktiviteter.

Hommelvik Pensjonistforening

Foreningen har 130 medlemmer. Det avholdes 10 medlemsmøter og 10 styremøter i året på Brukesgården i Hommelvik.

Annenhver tirsdag er det trim på Brukesgården fra kl. 11.00 til kl. 13.00. Trimmen er tilpasset den enkeltes funksjonsnivå, det kommer også brukere fra Sykehjemmet til trimmen.

Det er ønskelig med flere deltakere i trimmen. Interesserte kan ringe til Greta Kristiansen, tlf. 97 02 66.

Hommelvik Pensjonistforening er en humørfylt forsamling med mange aktive medlemmer, på medlemsmøtene sørger bl.a. Øyvind Østvang m.fl. for musikk underholdning. Det er allsang og gjettekonkurranser. På medlemsmøtet i mai skal det være musikk og dans.

Hommelvik pensjonistforening har pusset opp Brukesgården i Hommelvik. Gården holdes i fin stand i samarbeide med kommunen.

Foreningen organiserer også turer med medlemmene. Korforeningen inviterer pensjonistforeningen til hyggekveld en gang i året.

Synspunkter på eldreomsorgen i Malvik fremkommet i medlemsmøte i januar d.å.

Foreningens medlemmer er stort sett fornøyd med hjemmesykepleie og hjemmehjelpstilbudet i kommunen.

Men det er en del usikkerhet rundt hjemmesykepleie og hjemmehjelpstilbudet når alvorlig sykdom melder seg og den enkelte blir svært hjelpetrengende. Da mener de fleste i Hommelvik Pensjonistforening at hjelpen som tilbys kan bli i knappeste laget i forhold til behovet.

Det fremkom også ønske om nattevaktordning ved sykdom, slik at man slapp å ligge syk aleine. Her var det en del utrygghet. Fellesskap med andre mennesker, nærhet, en hånd å holde i når det er vondt og vanskelig, er noe som er felles for alle aldersgrupper. Men særlig i alderdommen når man blir aleine og helsen svikter er det viktig å vite at man ikke blir overlatt til seg selv i en krisesituasjon.

Ellers ble det også spurt hvorfor leilighetene for pensjonistene ved "Nye Malvik Sykehjem", ble plassert på baksiden av bygget og kontorene på forsiden der utsikten er.

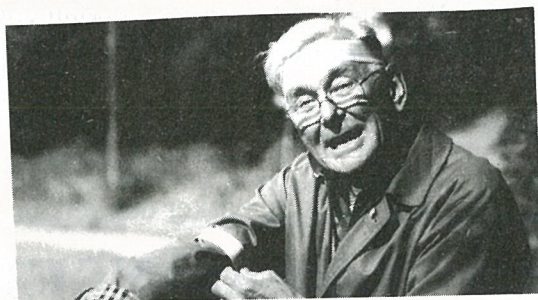

Odd Grythe går foran i de Eldres kamp for en bedre eldreomsorg.

I kontorene skal det foregå arbeid, mest på dagtid, mens pensjonistene, som skal bo der ikke får hygge seg med utsikten og følge med det som skjer.

De ferdige planene til Sykehjemmet lå på bordet da pensjonistene ble kontaktet for å uttale seg.

Kommunen har opprettet et Eldreråd, det er behov for at rådet blir brukt mer som rådgivere for kommunen enn hittil, i saker som angår Eldres situasjon.



Betania Bo- og behandlingssenter

Avdeling Fagerli

SYKEPLEIER/HJELPEPLEIER

Avdelingen søker etter sykepleiere og hjelpepleiere som kan være vikarer i sommerferien. Det er aktuelt med vikarer både på natt og dag. Feriene er oppsatt i perioden 24.06. til 25.08.91.

Nærmere opplysninger ved oversykepleier Ingeborg Svendgård.

Søknadsfrist 01.04.91. Skriftlig søknad sendes til **Betania Bo- og behandlingssenter v/oversykepleier Ingeborg Svendgård, 7563 Malvik.**

Hjertelig takk

Vi i Sykehjemmets støtteforening vil på denne måten få uttrykke en hjertelig takk til alle husstander og bedrifter som støttet opp om vårt salg av fastelavensris. Takk for pengegaver i forbindelse med salget. Stor takk til Ole Breen som også i år var behjelpelig med anskaffelse av bjørkeris.

Malvik Sykehjems støtteforening

På egen livssituasjon s hjelpeapparat

Å være medlem av Malvik Pensjonistforening

Pensjonistforeningen er medlem av Norsk Pensjonistforbund

Aktiviteter

Vi har medlemsmøter en gang hver måned. På møtene har vi musikk- og sangunderholdning, kåseri eller foredrag om aktuelle emner. Referat av skriv fra forbundet, slik at vi til en hver tid er orientert om hva forbundet arbeider med for å bedre de eldres kår. Forbundet har forhandlingsrett med regjeringa.

Det er utlodning av gjenstander som er gave fra medlemmene. Vi har også trim i den utstrekning lokalitetene tillater det, og selvfølgelig kaffe og nystekte vaffer.

Om onsdagene har vi hyggetreff, da er det livlig diskusjon av forskjellige emner. Det er interessant å høre andres meninger. Kaffe og kaker serveres også.

Vi disponerer kommunens eiendom Vikhammer Vestre. I følge leieavtalen har vi ansvar – etter evne – til å holde orden på eiendommen. Der har vi lagt ned en god del arbeide. Utvendig har blomster og plenklipping vært prioritert. Innvendig har vi forandret en god del, blant annet har vi revet vegger og en brannmur, pusset opp hele første etasje og gjort det mere hensiktsmessig for møtevirksomhet.

Kommunen kjøpte eiendommen av Vidar Vold i 1982. Den var tenkt brukt til eldreposter i Yte Malvik. Eiendommen er ikke regulert for dette formål, men arkitekt Snustad laget en skisse slik han kunne tenkt seg området utnyttet.

Skissen ble godt mottatt av pensjonistene. De så konturene av et eldreposter or framtida. Tegningene viser blant annet et servicebygg kombinert med et eldrepensjonat øverst i haven.

Det er også laget plass til et lite sykehjem i sør-vestlige delen av eiendommen. Resten av partiet bak uthuset er tenkt til eldreboliger, veier, parkering og grøntanlegg.

Det er nå bestemt at H.V.P.U.-boliger skal ligge der hvor servicebygget for eldre var tenkt. Dette fører til en fullstendig omregulering av området. Haven som var den store åpne plassen foran hovedbygningen blir det lite igjen av.

Bak låven er det ca. 14,5 dekar bebyggbar tomt, servicebygget må nå flyttes dit. Det vil føre til at det hele blir mere sammentrengt. Det er pensjonistenes mening at det også må settes av plass til et sykehjem, selv om vi vet at det er lenge til at et sykehjem kan bygges på Vikhammer Vestre.

Pensjonistforeningen og elderrådet må sette seg i sving for å få resten av området regulert til eldreposter, og følge med så vi får fornuftige løsninger. Vi har vel også lært av en del feil som er gjort på bygget som er bygd på området.

Det var en skuffelse for pensjonistforeningen at så stor del av haven blir ødelagt. La oss slippe flere slike skuffelser.

Vi er tross alt takknemlig for at vi får bruke Vikhammer Vestre til møtested.

Turer

Hvert år har vi en dagtur som er helt gratis for medlemmene. Vi har også en ferietur som varer 5-6 dager. Vår generasjon hadde ikke økonomi til feriereiser i vår ungdom, derfor setter vi stor pris på å få reise å se litt

av dette vakre landet vårt i vår alderdom.

10 pensjonister utfører vaktmesterarbeidet på Saksvik Barnehage. To går sammen i en turnus over 5 uker. Det viser seg å være en fin ordning. Barna synes det er gildt når det kommer menn på besøk. Noen savner bestefar, kanskje andre også savner far.

Lønna for vaktmesterarbeidet går i sin helhet til tur for pensjonistene. Vaktmestrene utfører arbeidet uten vederlag, en hjertelig takk til vaktmestrene.

Malvik Pensjonistforenings syn på hjemmesykepleie og hjemmehjelp

På en spørreunde på årsmøte kom disse synspunktene fram. Det ville være ønskelig med oppsøkende virksomhet, mange eldre er beskjeden og gir ikke selv inntrykk for at de har behov for hjelp. Videre ble det også gitt uttrykk for at hjemmesykepleien ikke er tilstrekkelig uten at den hjelpeløse eldre har pårørende, barn eller søsken som kan tre støttende til. Det er vondt å tenke på at man blir til belastning for sin familie. Vi leser i bygdebladet at alle ønsker eldre en trygg alderdom og en *verdige død*. Ved plutselig alvorlig sykdom, som det ikke er hensiktsmessig å behandle, burde den gamle få ligge hjemme, også av hensyn til pårørende. Vi mener det er behov for en beredskapsordning ved akutte tilstander.

Vi ønsker også fast helsekontroll for eldre, i likhet med spebarn, småbarn, skolebarn og bedriftshelsekontroll. Helsekontroll av eldre

praktiseres i mange kommuner. Ved enkle undersøkelser og prøver kan det oppdages sykdom den eldre plages med, som kan behandles slik at vedkommende blir kvitt sine plager.

Det ble også gitt uttrykk for at hjemmehjelpsordningen ikke er tilstrekkelig, de som har fått sin hjelp redusert er skuffet. Det var også ønske om å få beholde samme hjelp, stadig skifte er et problem for de eldre.

Eldre og ensomhet

Hvis det gjelder telefonkontakt, besøkstjeneste bør den eldre selv gi uttrykk for at det er ønskelig. Ta kontakt med besøkstjenesten, telefonkontakten, elderrådet eller pensjonistforeningene, så vil det sikkert bli ordnet.

Helselaget og sykepleieforeningen arrangerer også sommertur og juletreffest for eldre.

Sykehjemsplasser

Det er eldre som venter på sykehjem/eldrepensjonatplass eller aldersbolig. For å belyse dette, bør det settes igang en behovsanalyse.

Avlastningsopphold, slik at pårørende kan få fri, er vel heller ikke tilstrekkelig. Døgnet har tross alt 24 timer, så det kan være slitsomt å ha ansvar for en pleietrengende eldre i hjemmet.

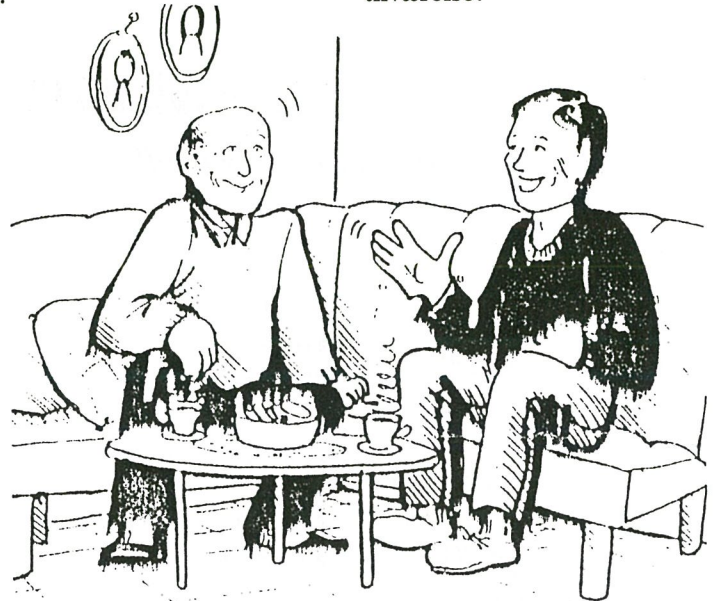

Styret

Vi leser i bygdebladet at det er relativt få eldre som får offentlig hjelp i vår kommune. Av 953 eldre over 67 år, er det bare ca. 200 som mottar hjelp.

Da må vel konklusjonen bli at eldre har det stort sett bra i Malvik.

Til slutt vil vi nevne at pensjonistforeningen også ser det som sin oppgave å lyse litt opp i pensjonistenes tilværelse.

HJEMMEHJELP

Hjemmehjelpene er tallmessig den viktigste gruppen som yter tjenester til eldre. Deres hovedoppgaver er:

- Husarbeid: Hjelp med rengjøring, klesvask og matlaging. Disse oppgavene gjøres ofte sammen med den eldre. Hjemmehjelpen gir hjelp til selvhjelp og er ikke noen vanlig hushjelp.
- Assistere ved personlig stell: Rettlede og hjelpe den eldre med personlig hygiene og av- og påkledning.
- Gi sosial støtte og være informasjonsformidler. For ensomme gamle er hjemmehjelpen ofte en svært viktig person.

Hjemmehjelperne er vanligvis ufaglærte, men de aller fleste har gjennomgått kurs av forskjellig varighet. Mange hjemmehjelpere er kvinner med husmorerfaring.

Under hjemmehjelpstjenesten hører i mange kommuner også vaktmestertjenesten. Vaktmester kan kontaktes for å utføre oppdrag den eldre ikke greier selv, som for eksempel å skifte en lyspære eller fylle parafin på brenneren. Kontakt hjemmehjelpskontoret hvis du trenger hjemmehjelp eller vaktmester.

I hjemmesykepleien er det sykepleiere og hjelpepleiere. Noen kommuner har også psykiatrisk sykepleier som spesielt tar seg av de med psykiske problemer.

HJEMMESYKEPLEIE

Hjemmesykepleien har som hovedoppgave å gi pleie og hjelp til syke og funksjonshemmede i hjemmene. I noen kommuner står hjemmesykepleien for driften av avlastningsavdelinger og dagsentere.

Sykepleie i hjemmene, hva er det?

- Gi veiledning og hjelp til personlig stell.
- Stelle sår, ta blodprøver, sette sprøyter og gi medisiner.
- Gi instruksjon i egenomsorg og egenbehandling.
- Være til støtte og hjelp gjennom samtaler med den syke og de pårørende.
- Være bindeledd til legen, tilkalle lege om nødvendig.
- Drive forebyggende helsearbeid ved å sørge for god ernæring, forebygge liggesår, forebygge infeksjoner med godt stell og gode råd, og forebygge ulykker i hjemmene.
- Gi veiledning og hjelp i rehabilitering (opptrening).
- Gi veiledning til pårørende som har omsorgsoppgaver.
- Gi veiledning til hjemmehjelpende i helse- og pleiespørsmål.
- Delta i tverrfaglig samarbeid med fysioterapeut, ergoterapeut, lege og eventuelt andre for å lage gode behandlingsopplegg og tiltakspakker for pasienten.

Brit R. Renanger



MALVIK KOMMUNE

TEKNISK ETAT

KOMMUNALE AVGIFTER

Endring av kommunale avgifter, vedtatt av kommunestyret i møte den 17.12.90, godkjent av Fylkesmannen den 01.02.91 og 04.02.91.

Fra 01.01.91 gjelder følgende avgifter:

VANNAVGIFTER

1. Tilknytningsavgifter, nye boligfelt o.l.

Tilknytningsavgiftene under pkt. 1 gjelder eiendommer som har hatt opparbeidelseskostnader for vannledning over **kr. 24.200** (eks. avg.).

Jfr. kommunens forskrifter pkt. 7.4.

1.1 Boliger, eneboliger, hytter under 120 m² leieareal . . . Kr. 9.850,-

Boliger med to eller flere leiligheter av størrelse mellom 60 og 80 m².

Pr. leilighet Kr. 6.655,-

Tillegg:

Boliger med leiligheter eller hybel-leiligheter med leieareal 30-60 m².

Pr. leilighet Kr. 5.000,-

Hybelleiligheter med leieareal 30-15 m². Pr. leilighet Kr. 3.630,-

Hybler m. felles kjøkken, pr. hybel . Kr. 1.815,-

1.2 Forretnings- og kontorbygg med inntil 1 leilighet under 120 m² leieareal . Kr. 9.850,-

Tillegg for flere leiligheter som under pkt. 1.1.

1.3 Gårdsbruk og bygninger med næringsdrift med inntil 1 leilighet under 120 m² leieareal Kr. 13.685,-

Tillegg for flere leiligheter som under pkt. 1.1.

Tillegg:

1.4 Annen bebyggelse.

For all annen bebyggelse som ikke går inn under punktene 1.1 til 1.3 betales **kr. 88,-** pr. m² netto gulvareal, med øvre grense **kr. 151.250,-**.

Tilknytningsavgift betales også ved tilbygg og påbygg.

For industri, driftsbygninger, produksjonslokaler o.l. med stort eller spesielt vannforbruk forutsettes inngått særskilt avtale om tilknytningsavgiftens størrelse.

1.5 Eiendom som taes i bruk etter en periode uten avgiftsbelegg, betaler et tilkoplingsgebyr tilsvarende 2 årsavgifter.

2. Tilknytningsavgift, eldre boområder.

Tilknytningsavgiftene under pkt. 2 eiendommer som har hatt minimale utgifter for vannlednings-

anlegg, dvs. har hatt opparbeidingskostnader under **kr. 24.200,-** (eks. avg.).

Jfr. kommunens forskrifter pkt. 7.4.

2.1 Boliger, eneboliger, hytter under 120 m² leieareal Kr. 34.600,-

Boliger med to eller flere leiligheter av størrelse mellom 60 og 80 m².

Pr. leilighet Kr. 24.200,-

Tillegg:

Boliger med leiligheter eller hybel-leiligheter 30-60 m². Pr. leilighet . Kr. 17.300,-

Hybelleiligheter med leieareal 30-15 m².

Pr. leilighet Kr. 10.890,-

Hybler m. felles kjøkken pr. hybel . Kr. 5.445,-

2.2 Forretnings- og kontorbygg med inntil 1 leilighet under 120 m² leieareal . Kr. 34.600,-

Tillegg for flere leiligheter som under pkt. 2.1.

2.3 Gårdsbruk og bygninger med næringsdrift med inntil 1 leilighet under 120 m² leieareal Kr. 34.600,-

Tillegg for flere leiligheter som under pkt. 2.1.

2.4 Annen bebyggelse.

For all annen bebyggelse som ikke går inn under punktene 2.1 til 2.3 betales **kr. 300,-** pr. m² netto gulvareal, med øvre grense på **kr. 169.400,-**.

Tilknytningsavgift betales også ved tilbygg og påbygg.

For industri, driftsbygninger, produksjonslokaler o.l. med stort eller spesielt vannforbruk, forutsettes inngått særskilt avtale om tilknytningsavgiftens størrelse.

2.5 Eiendom som taes i bruk etter en periode uten avgiftsbelegg, betaler et tilkoplingsgebyr tilsvarende 2 årsavgifter.

3. Årsavgift - Vann

3.1 Minsteavgift **kr. 1.120,-** pr. år pr. leilighet.

3.2 Minsteavgiften pr. år for lokaler for selvstendig bedrift (næringsdrivende)/offentlig virksomhet settes lik avgiften pr. år pr. leilighet.

- 3.3 Avgift etter målt forbruk fastsettes til **kr. 4,15 pr. m³**.
Minsteavgiften skal være i samsvar med pkt. 3.1 eller 3.2. avhengig av kategori.
- 3.4 Avgift til skip etter målt kvantum: **Kr. 5,40 pr. m³**.
Minsteavgift for levering: **Kr. 220,-**.
- 3.5 Gårdsbruk inneholdende eiers leilighet og inntil 50 da dyrket mark Kr. 1.990,-
- 3.6 Gårdsbruk inneholdende eiers leilighet og over 50 da dyrket mark Kr. 2.225,-
- 3.7 Tillegg pr. leilighet etter pkt. 3.2 minsteavgift Kr. 1.120,-
- 3.8 For hytter betales Kr. 750,-
- 3.9 Avlesningsgebyr vannmålere, pr. abonnement Kr. 115,-
- 3.10 Leie av vannmålere, pr. abonnement Kr. 570,-
- 3.11 Gårdsbruk uten husdyr avgift **kr. 1.120,-** pr. år pr. leilighet.
- 3.12 Gårdsbruk med jordbruksvanning betaler etter forbruk dog minste-sats etter pkt. 3.5, 3.6 og 3.10.

Merverdiavgift til Staten kommer i tillegg til de enkelte satser etter de til enhver gjeldende regler.

Vedtatt av kommunestyret i møte den 17.12.90.

Godkjent av fylkesmannen i brev datert 01.02.91.

KLOAKKAVGIFTER

1. **Tilknytningsavgifter, nye boligfelt o.l.**
Tilknytningsavgifter under pkt. 1 gjelder eiendommer som har hatt opparbeidelseskostnader for kloakkanlegg over kr. 24.200,- (eks. avg.).
Jfr. kommunens forskrifter pkt. 7.3.
- 1.1 Boliger, eneboliger, hytter under 120 m² leieareal Kr. 9.465,-
- Boliger med to eller flere leiligheter av størrelse mellom 60 og 80 m².
Pr. leilighet Kr. 6.380,-
- Boliger med leilighet eller hybel-leiligheter med leieareal 30-60 m².
Pr. leilighet Kr. 4.805,-
- Hybelleiligheter med leieareal 30-15 m², pr. leilighet Kr. 3.630,-
- Hybler m. felles kjøkken pr. hybel . Kr. 1.815,-
- 1.2 Forretnings- og kontorbygg med inntil 1 leilighet under 120 m² leieareal . Kr. 9.465,-
- Tillegg for flere leiligheter som under pkt. 1.1.

- 1.3 Gårdsbruk og bygninger med næringsdrift med inntil 1 leilighet under 120 m² leieareal Kr. 13.155,-

Tillegg for flere leiligheter som under pkt. 1.1.

Eksisterende bebygde eiendommer, som tidligere har hatt privat avløpsanlegg, og som i forbindelse med framlegging av offentlig avløpsanlegg pålegges tilknytning og separering av overvann og forurenset avløpsvann, skal betale lav tilknytningsavgift.

- 1.4 Annen bebyggelse.
For all annen bebyggelse som ikke går inn under punktene 1.1 og 1.3 betales **kr. 83,-** pr. m² netto gulvareal, med øvre grense **kr. 142.175,-**.

Tilknytningsavgift betales også ved tilbygg og påbygg.

For industri, driftsbygninger, produksjonslokaler o.l. med stor eller spesiell forurensing, forutsettes inngått særskilt avtale om tilknytningsavgiftens størrelse.

- 1.5 Eiendom som taes i bruk etter en periode uten avgiftsbelegg, betaler et tilkoblingsgebyr tilsvarende 2 årsavgifter.

2. **Tilknytningsavgifter, eldre boområder.**
Tilknytningsavgiftene under pkt. 2 gjelder eiendommer som har hatt minimale utgifter for kloakkanlegg, dvs. har hatt opparbeidingskostnader under **kr. 24.200,-** (eks. avg.).
Jfr. kommunens forskrifter pkt. 7.3.

- 2.1 Boliger, eneboliger, hytter under 120 m² leieareal Kr. 33.275,-

Boliger med to eller flere leiligheter av størrelse mellom 60 og 80 m².

Pr. leilighet Kr. 23.290,-

Boliger med leiligheter eller hybel-leiligheter med leieareal under 60 m².

Pr. leilighet Kr. 16.640,-

Hybelleiligheter med leieareal

30-15 m². Pr. leilighet Kr. 10.890,-

Hybler m. felles kjøkken pr. hybel . Kr. 5.445,-

- 2.2 Forretnings- og kontorbygg med inntil 1 leilighet under 120 m² leieareal . Kr. 5.445,-

Tillegg for flere leiligheter som under pkt. 2.1.

- 2.3 Gårdsbruk og bygninger med næringsdrift med inntil 1 leilighet under 120 m² leieareal Kr. 33.275,-

Tillegg for flere leiligheter som under pkt. 2.1.

2.4 Annen bebyggelse.

For all annen bebyggelse som ikke går inn under punktene 2.1 til 2.3 betales **kr. 290,-** pr. m² netto gulvareal, men med øvre grense på **kr. 169.400,-**.

Tilknytningsavgift betales også ved tilbygg og påbygg.

For industri, driftsbygninger, produksjonslokaler o.l. med stor eller spesiell forurensing, forutsettes inngått særskilt avtale om tilknytningsavgiftens størrelse.

- 2.5 Eiendom som taes i bruk etter en periode uten avgiftsbelegg, betaler et tilkoblingsgebyr tilsvarende 2 årsavgifter.

3. Årsavgift – kloakk

- 3.1 Minsteavgift **kr. 1.010,-** pr. år pr. leilighet.
- 3.2 Minsteavgift pr. år for lokaler for selvstendig bedrift (næringsdrivende)/offentlig virksomhet settes lik avgiften pr. år pr. leilighet.
- 3.3 Kloakkavgift etter målt vannforbruk fastsettes til **kr. 3,56** pr. m³.
Minsteavgiften skal være i samsvar med pkt. 3.1 eller 3.2 avhengig av kategori.
- 3.4 For hytter betales **kr. 645,-**.

4. SEPTIKAVGIFT

- 4.1 Minsteavgift **kr. 1.010,-** pr. leilighet.
- 4.2 Minsteavgiften pr. år for lokaler for selvstendig bedrift (næringsdrivende)/offentlig virksomhet settes lik avgiften pr. år pr. leilighet.
- 4.3 Avgift etter målt vannforbruk fastsettes til **kr. 3,45** pr. m³. Minsteavgiften skal være i samsvar med pkt. 4.1 eller 4.2 avhengig av kategori.
- 4.4 For hytter betales **kr. 645,-**.
- 4.5 Innsamling og tømning av tanker større enn 4 m³, utføres etter bestilling, **kr/m³: kr. 250,-**.
- 4.6 Tømmeavgift, **kr/m³: kr. 92,-**.

I tillegg til nevnte avgifter kommer gjeldende merverdiavgift til staten.

Byggegebyr, gebyr for kart- og oppmålingsforretninger m.v. godkjent av Fylkesmannen 01.02.91.

Nærmere opplysninger fås ved henvendelse teknisk kontor, Hommelvik.

Teknisk sjef

RENOVASJONSAVGIFT:

Årsabonnement pr. stativ (bolig) Kr. 1.010,-
Årsabonnement pr. stativ (hytter) Kr. 495,-

Tømming av avfall på Engan grovavfalls plass:
Grovavfall, pr. m³ Kr. 25,-
Kjøleskap, pr. stk. Kr. 50,-
Bilbatteri, pr. stk. Kr. 10,-

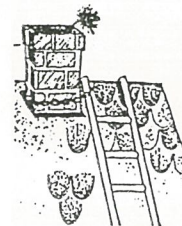
**FEIEAVGIFT:**

Gruppe I 1–2 etasjes pipeløp Kr. 130,-
» II 3–4 etasjes pipeløp Kr. 180,-
» III over 4 etasjes pipeløp Kr. 240,-
» IV rør, anbringere, kanaler Kr. 32,-
» IV fyrpiper Kr. 520,-

Regningsarbeide:

Feiing av ovn i tur Kr. 27,-
Feiing av ovn utenom tur Kr. 52,-
Feiing av større kanaler Kr. 16,-

Feiing av skorsteinspiper, kanaler, kjeler og større ild steder etc. i industrianlegg, forsamlingslokaler o.l. skal etter brannstyrets bestemmelser utføres etter følgende satser:

I ordinær arbeidstid Kr. 115,-
Utenom ordinær arbeidstid Kr. 195,-

Feiing av sentralfyrkjeler for husoppvarming (inntil 3 m²) heteflate):

I ordinær tur betales Kr. 130,-
Utenom ordinær tur betales Kr. 175,-

Feiing av større sentralfyrkjeler gjøres etter timesatser som foran nevnt.

Utenom arbeidstid regnes tiden til omkledding, bading og gang til og fra arbeidssted som medgått arbeidstid.

Satsene gjelder for hele kommunen.

Pleie- og omsorgsavdelingen orienterer:



Ambulerende vaktmester

i Malvik kommune

Vet du at: Ambulerende vaktmester i Malvik kommune heter Terje Zahl.

Vet du at: Denne tjenesten først og fremst ytes til eldre og uføre mennesker som ikke har annen form for hjelp.

Vet du at: Henvendelse om slik hjelp rettes til sykepleiesjefen eller til vaktmesteren.
Tlf. 97 05 11, app. 252 eller 279.

Vet du at: Betaling/egenandel for denne tjenesten er den samme som for hjemmehjelpstjeneste forøvrig.

Vet du at: Vaktmesteren bytter lås i døren din om du må skifte.

Vet du at: Vaktmesteren tetter vinduer og dører med tetningslinster om nødvendig.

Vet du at: Vaktmesteren fyller opp parafin/hugger ved og bærer inn til ovnen din.

Vet du at: Vaktmesteren skrur opp støt-tehåndtak så det blir lettere og sikrere for deg når du f.eks. skal bade eller når du skal på toalettet.

Vet du at: Vaktmesteren bringer ut varm/og eller frossen middag til deg når du har vansker med å lage maten selv.

Vet du at: Vaktmesteren monterer og etterser din trykkgjeldsalarmlinje-telefon.

Vet du at: Vaktmesteren måker gangvei for deg når snøen "laver ned".

Vet du at: Vaktmesteren i begrenset omfang kan klippe plenen din.

Vet du at dette og mye mere gjør vaktmesteren for deg så det skal bli lettere å bo i eget hjem når du blir gammel eller ufør.

ORDET FRITT:

Merke eller signatur kan brukes under innlegg til ORDET FRITT dersom en ikke vil bruke navn, men redaksjonen må alltid få vite hvem det er som har skrevet. Ellers forbeholder redaksjonen seg rett til å redigere og forkorte innlegg.

Vi vil stille oss i rekken av de som beklager at kommunen har vedtatt å redusere til én utgivelse av bygdebladet pr. måned. For å knytte en kommune sammen er informasjon og muligheter for dette av stor betydning. Men det er vel fort gjort å glemme dette for de som har tatt beslutningen, og som ofte har tilgang på nødvendig informasjon om det som skjer i kommunen?

Vi håper vedtaket blir omgjort, og uttrykker hermed vår støtte til dere som har redaksjonsansvaret.

Med hilsen
Vikhamar og Saksvik Skolekorps
Roald Kvamstad
- leder -

ÅRSMØTE

H.I.L. Langrennsavdelingen har årsmøte på Hommelvik Ungdomsskole tirsdag 23. april kl. 18.30.

- Vanlige årsmøtesaker.
- Servering.

Forslag som ønskes behandlet må være styret i hende innen 16. april.

Styret

RØDE KORS, Hommelvik,

Lokalforening har holdt årsmøte på Brukesgården 4. mars i 1991, og det nye styret består av:

Leder: Oddny Leirvik
Nestleder: Asta Malvik
Sekretær: Bodil Løvås
Styremedlem: Rigmor Blokkum
1.varamedl.: Anne Bakken Smiseth
2.varamedl.: Lisbeth Kvaal

Revisorer: Gustav Karlsen og Øyvind Østvang

Ukekomité: Oddny Johansen, Tove Sandmark og Bergliot Karlsen
Varamedlem til uka: Berit Trelness.

Valgkomité: Gunn Størseth, Jorunn Hansen og Marianne Bakken.

Varamedlem: Iris Smiseth.

For styret:
Bodil Løvås
- sekretær -

Malvik Vels kronerullingsaksjon

Postgiro 0824 0425301.

Eli Berg har betalt kr. 100,- og utfordrer Eli Dragseth, 7560 Vikhamar. Ingeborg Svendgård har bet. kr. 100,- og utfordrer: Gerd Vigdal, Edel Røe og Randi Stai, alle Hundhamaren.

Malvik Vels kronerullingsaksjon for terapibasseng ved Betania Rehabiliteringssenter, Boks 12, 7563 Malvik.

for Malvik Vel
Greta Aarstrand

HAGELAGET

MALVIK HAGELAG

hadde årsmøte i Vikhamar Samfunnshus 21. januar 1991.

Følgende ble valgt:

Leder: Bjørg Rekkebo

Nestleder: Gunhild Solberg

Kasserer: Britt Inger Ileby

Sekretær: Sissel J. Nøstberg

Styremedlem: Eileen Stoupe

1. varamedl.: Torill Trøan

2. varamedl.: Borgny Bjørnhaug

Studieledere: Ingrid Moum og Eileen Morgan.

HAGELAGET

MALVIK HAGELAG

arrangerer åpent møte mandag 15. april kl. 19.30 på Vikhamar Samfunnshus.

Tema: "Roser, sorter og stell" v/gartner Jarle Meland.

Kaffe og utlodning.

Alle er hjertelig velkommen!
Styret

Leilighet i Saksvik

1 soverom, stort badrom m/2 dusjer, badekar, WC og bidet. Gang m/garde-robe, stue og kjøkken. Moderne. Kr. 3.200,- pr. mnd. inkl. strøm. Ledig april/mai. Tlf. 97 68 88.

Nominasjonsmøte i Malvik Høyre

Det innkalles herved til nominasjonsmøte i Malvik Høyre mandag den 8. april kl. 19.00, sal II, i Ytre Malvik Samfunnshus.

Malvik Sykepleieforening

har årsmøte på Vikhammer Vestre tirsdag den 23. april kl. 19.

Alle hjertelig velkommen. Styret

Malvik Revmatikerforening

holder åpent møte mandag 8. april kl. 19.30 på Brukesgården.
Fysioterapeut Åse Eskeland og bestyrer Kristian Rolstad vil være til stede for å orientere om varmtvannsbasenset ved Nye Malvik Sykehjem.

For Malvik Revmatikerforening
Tor Arne Løvås

FOTOUTSTILLING

i Peisestua på Malvik sykehjem hvor det vises bilder fra lokalsamfunnet.

Lørdag 20. april kl. 12.00–17.00.

Søndag 21. april kl. 12.00–17.00.

Arrangør: **Malvik Fotoklubb**
Malvik sykehjem

BRUKT STAFFELI

ønskes.

*Malvik sykehjem,
Aktivitetsavdelingen*

Menighetsmøte

søndag 14. april 1991 i Malvik kirke.

Malvik menighetsråd innbyr med dette til menighetsmøte søndag 14. april 1991 i Malvik kirke. Menighetsmøtet vil bli avholdt etter gudstjenesten samme dag ca. kl. 12.30.

Det blir lagt fram årsmelding og regnskap.

Kirkekaffe i kirkebenkene.

Vel møtt.

For Malvik menighetsråd
Knut Rotabakk
- formann -

Hjertelig takk

for all deltagelse og pengegaver til fondet for kreftforskning ved RIT i anledning vår mor, Gurine Bromsets begravelse.

*Olav og Ingrid
Ingfrid og Trygve*

Hjertelig takk

for oppmerksomheten på dagen min.
Helge Brobak

Trekning av påskeutlodning

Foreldrelaget ved Hommelvik Junior-korps. Vunnet:

Lodd nr. 53744 – Anders Forslund

Lodd nr. 53459 – Solberg.

Styret

Sokkelleilighet til leie i Hommelvik

For ikke-røkere, 80 m². 2 soverom.
Barnevennlig. Leie: kr. 2.300,-, depositum kr. 6.000,-. Henv. tlf. 97 14 82.

Blomstersalg

Vikhammer og Saksvik skolekorps avholder blomstersalg 24. og 25. april.

Til salgs

Et par blå rulleskøyter, str. 9 1/2, selges for kr. 100,-. Tlf. 97 61 52.

En propell til 40 hk. Johnson/

Evenrude 11 3/4 x 17 – til salgs.
Propellere er lite brukt og uten skader. Pris kr. 800,-. Tlf. 97 63 26.

Malvik statsalmenning

Søknader om utvisning 1991 må være kommet til styret innen 10. april.

Styret

Frelsesarmeens

program for april:

Onsdag 3. april kl. 19.00: Skogstjerna.

Onsdag 10. april kl. 19.00: Fest.

Asbjørn Jakobsen.

Onsdag 17. april kl. 19.00: Skogstjerna.

Onsdag 24. april kl. 19.00: Vårfst.

Utlodning og åresalg. Kaffe.

Major Marit Berre.

Velkommen til fellesskap, sang og glede på Frelsesarmeen.

Malvik Handicaplag

innbyr til medlemsmøte/åpent møte **onsdag 10. april kl. 19.00** i Midtsandan Grendahus.

Program:

– Sang ved Vikhamar blandakor.

– Filmer m. bl. "Livet i Nordbakken" ved fotograf Aasback.

– Kaffe

– Bingo.

Vel møtt!

Styret

Hommelvik menighet

Menighetens årsmøte/fest for kirkeforeningen holdes på Hommelvik bedehus **søndag 28. april kl. 19.00**.

Res. kap. Tor-Levi Sjøpstad kåserer over emnet "Gudstjenestens plass i menighetens liv".

* Årsberetning og regnskap.

* Sang og musikk.

* Bevertning. Utlodning.

Hjertelig velkommen til en trivelig kveld!

Hommelvik menighetsråd

Sjømannsmisjonsfest

på Forbord bedehus **tirsdag 9. april kl. 18.00**.

Jørgen Morvik forteller om sitt virke blant skoleungdommer på ulike læresteder rundt omkring i Europa.

Kretssekretær Inge Skog deltar.

* Sang og musikk.

* Utlodning. Bevertning.

Hjertelig velkommen til en trivelig kveld!

Arr.: Markabygda og Sjøbygdens sjømannsmisjonsforeninger

KVT-kveld

på Hommelvik bedehus **søndag 21. april kl. 17.00**.

Reidar Utseth taler.

Orientering om KVT (Kristen Videregående skole, Trøndelag).

Sang og musikk. Kollekt.

Alle hjertelig velkommen!

Nonstadlaget

holder årsmøte på IVERMOEN

fredag 12. april kl. 19.30.

Malvik Arbeiderpartis årsmøte 1991 - Valg

Årsmøtet i Malvik Arbeiderlag ble avholdt i Ytre Malvik Samfunnshus 28. februar d.å.

Etter valgene har laget følgende styre:

Leder: Per Berggren

Nestleder: Olaf Bye

Kasserer: Fridtjof Hagen

Sekretær: Otto Kvidal

Styremedl.: Jørund Svingen, Inger

Øvre Løvås, Sverre Kihl og Odd-

bjørg Berg

Malvik Arbeiderlag

Otto Kvidal

- sekr. -

1. mai-feiring i Ytre Malvik

Malvik Musikkorps spiller på forskjellige steder i Malvik. Plakater med tidspunkt for musikkorpsset vil bli plassert på forskjellige steder i Ytre Malvik.

Musikkorpsset spiller også kl. 12.45 utenfor Ytre Malvik Samfunnshus.

Festtale kl. 13.00 ved *Jacob Jervell*.

Det blir underholdning og kaffeservering. Film for barna.

Møt opp for å markere dagen i Ytre Malvik.

1. mai-komiteén i Ytre Malvik

Kvinnedags- markering i Malvik

8. mars, den internasjonale kvinnedagen, ble markert i Malvik ved en festkveld i Brukesgården. Oppslutningen var meget stor og omlag 80 personer var til stede. Dagens hovedtaler var Møyfrid Hallset Skei, skolesjef i Stjørdal. Tema var kvinner og idrett, og forsamlingen fikk møtet et engasjert menneskes tanker omkring dette emnet.

Og så var tonen slått an og kveldens spesielle kabaret med Eva Peggy Stensønnes fra Stjørdal og Ann Sissel Vennatrø fra Muruvik, gjorde stor lykke.

Det var også internasjonale innslag denne kvelden. Fariba Veise-Kargar fra Iran og flyktning bosatt på Hundhamaren, fremførte med stor innlevelse en nasjonal kvinnedans fra sitt hjemland. Fra Vietnam fortalte Phan Thu Uyen. Hun gjorde et serkt inntrykk på forsamlingen. Hun fortalte om kvinners liv i Vietnam, leste dikt og fikk til slutt alle med på en vietnamesisk sang.

Engasjert var også Anne Lise Fagerheim (SV) da hun snakket om Kvinner og EF. Viktig tema som nok de fleste av oss burde sette oss mer inn i.

Klarinettene fra Hommelvik Musikkorps "debuterte" i Brukesgården, og de fire aktørene var Liv F. Haugan, Kari Saxevik, Anne Byberg og Inger Vikan.

Ragnhild Skille fra Malvik Musikksøle ledet allsang, lokale kunstnere hadde utstilling med anledning til å kjøpe, og elever fra Hommelvik Ungdomsskole sto for serveringen. Kveldens møteleder, Liv Aksnes, sydde det hele sammen med humor og innlevelse.

Takk til alle som deltok, og takk spesielt til organisasjonene som bidro med økonomisk støtte. Disse var Malvik Lærerlag, Malvik Sykepleieforbund og Kvinner for Fred, Hommelvik.

Mange andre var også med og gjorde en jobb for at dette ble et så vellykket arrangement. Takk til alle! Kvelden ble avsluttet med loddsalg på gevinster fra våre lokale kunstnere. Denne utlodningen ga et overskudd på kr. 990,- som vil bli sendt til Barn i Romania-aksjonen.

Likestillingsutvalget i Malvik ser på dette som en viktig markering av bredden i kvinnekulturen, og er glad for at responsen fra kvinner er så positiv. Vel blåst for i år og vel møtt i 1992!

Med hilsen
Lise Anna Øvre
LU i Malvik

HOMMELVIK TURNFORENING

ÅRSMØTE

Det blir årsmøte **tirsdag 9. april kl. 19.00** på Hommelvik Ungdomsskole. Saker som skal behandles på årsmøtet må sendes styret **innen 2. april**.

Saker: Årsberetning
Regnskap
Valg

Styret

MALVIK KOMM. KINOER

Redigert av Harald Byberg



OBS! FREDAG
5.4. kl. 18.00
5 år



OBS! FREDAG
5.4. kl. 20.00
15 år



OBS! SØNDAG
7.4. kl. 18.00



OBS! SØNDAG
7.4. kl. 20.00
15 år

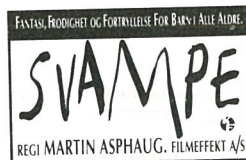

Onsdag 10.4.
kl. 18.00 5 år

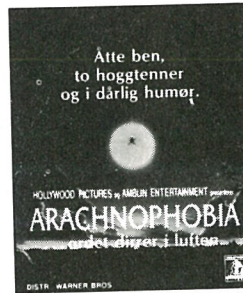

Onsdag 10.4.
kl. 20.00 15 år



Onsdag 17.4.
kl. 20.00 15 år



Onsdag 24.4.
kl. 18.00 5 år



Onsdag 17.4.
kl. 18.00 10 år

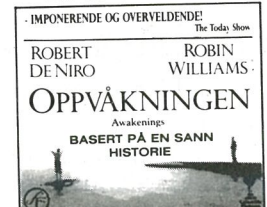

Onsdag 24.4.
kl. 20.00 15 år

FILMFREMVISNING I UKEN ETTER PÅSKE:

ONSDAG – FREDAG – SØNDAG

Nye filmer for barn – ungdom – familiefilmer – spenningsfilmer



Velkommen til MALVIKUTSTILLINGEN

Malvik Jeger og Fiskeforening og Norsk Dachshundklubb, Trøndelagsgruppa arrangerer jakthundutstilling i Hommelvik 28. april 1991.

Gruppe B: Dachshunder, andre unntatt. Dommer: Harry De Wall.

Gruppe C: Stående fuglehunder, unntatt Weimaraner. **Engelsk setter/Pointer:** Dommer: Egil Tangen. **Øvrige raser Gruppe C:** Dommer: Frank Christiansen. **Valpeskue:** Påmelding på stedet.

Påmeldingsavgift: Kr. 180,- for JK, UK, AK, CHK
Kr. 90,- for VETKL og VALPESKUE

Påmelding Gruppe B: Elisabeth Parelius.
Veimester Kroghs gt. 4 D, 7015 Tr.heim. Tlf. 07-51 37 81
Postgiro: Norsk Dachshundklubb, Trøndelag, 08230731676

Påmelding Gruppe C: MJFF, v/Inge Brøseth.
Bankkonto: 4218.0759055, 7550 Hommelvik. Tlf. 07-97 02 97

Påmeldingsfrist: 7. april 1991.