

MALVIK BYGDEBLAD

Nr. 3

FEBRUAR 1991

20. årg.

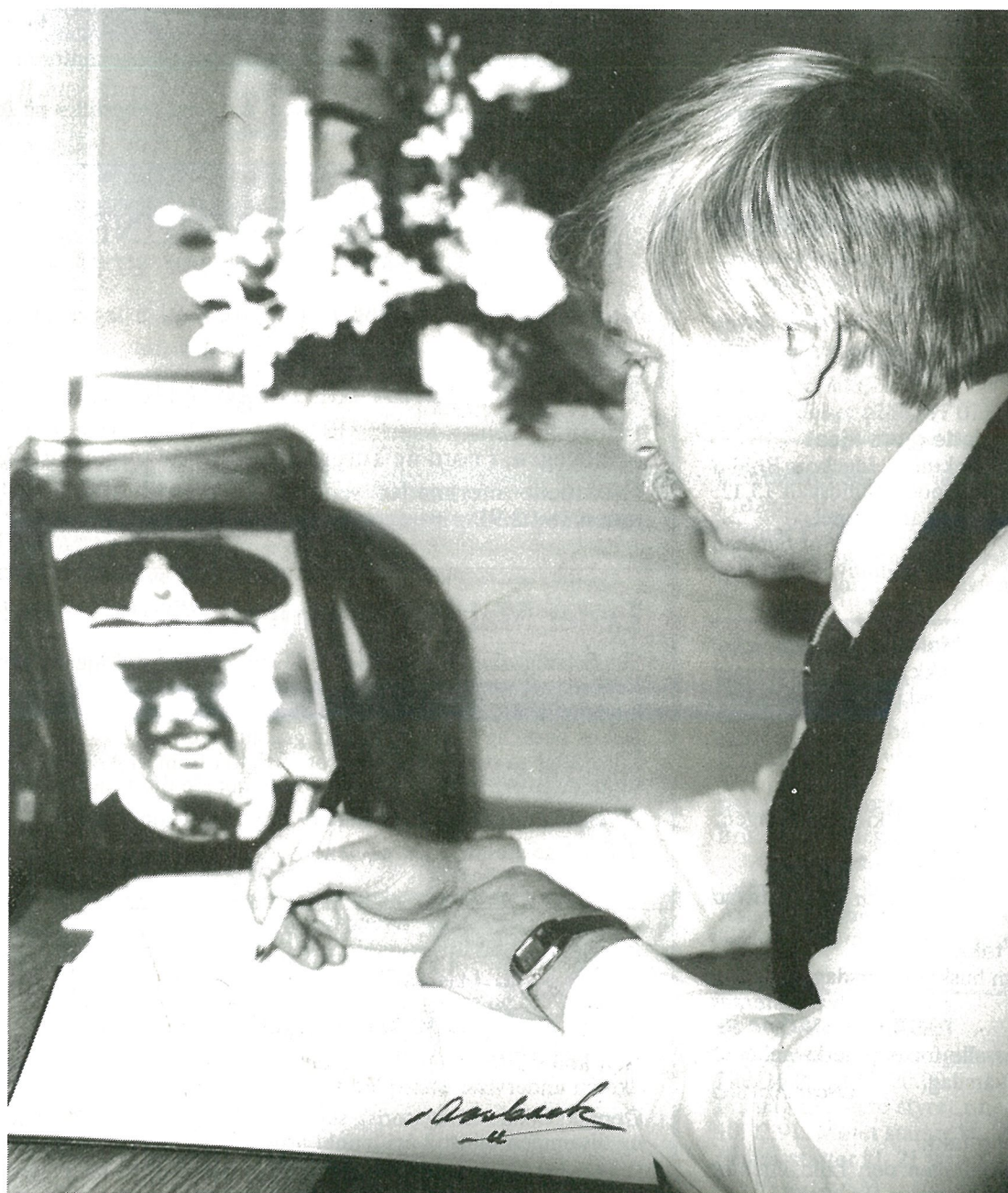

H.M. KONG OLAV V's BORTGANG

Et folk tar avskjed i sorg og takknemlighet.

Frī spalte

En hjertelig takk

for deltagelse, blomster og pengegaver til Landsforeningen for hjerte- og lungesyke, ved vår kjæreste mamma, svigermor, mormor og oldemor Aslaug Hofstad's bortgang og begravelse.

En spesiell takk til vår nabo Skulbørstad, for all hjelp og støtte, både før og etter.

*Frøydis, Anne Mari, Iris
Britt og Bente m/fam.*

Takk

for all deltagelse ved min kjære mann, Olaf Holmen's bortgang.

En spesiell takk til hjemmesykepleien i Malvik.

Dagmar Hestholm Holmen

Takk

for all deltagelse ved min kjære mann, vår far, morfar og farfar, Jon Sverre Sivertsen's bortgang.

(En spesiell takk til Birgit.)

*Gladys Una Sivertsen,
barn og barnebarn*

Styrer vil på vegne

av Malvik sykehjem

få takke hjerteligst for den store gaven som er mottatt i forbindelse med Kirsti Løvset's begravelse.

Styreren

Vi vil med dette gjøre kjent

at vår kjære slektning, Ingeborg Bohlin født Hansen, døde i Sundsvall 13.12. 1990. Hun ble 85 år gammel.

*For familien
Gunnvor Verkland*

* * *

På vegne av Malvik sykehjem

vil jeg rette en takk til lag og foreninger for godt samarbeid i året som er gått. Godt nytt år.

Kristian Rolstad

Hjertelig takk

for hilsen til jul, til kirkeforeningen, den Lille Hjelper.

Godt nytt år til alle.

Hilsen Irene Leistad

Hjertelig takk

til alle som husket 80-årsdagen min.

Ivar Østeraas

Jeg takker alle for oppmerksomheten på min 70-årsdag.

Oscar Eriksen

En hjertelig takk

til kirkeforeningen den Lille Hjelper og Telefonkontakten for julehilsen.

Godt nytt år.

Sverre Saugen

Takk for oppmerksomheten.

Jenny Røsten



MALVIK KOMMUNE

HELSE- OG SOSIALETATEN

Nye takster for legekonsultasjoner og sykebesøk

Stortinget har fastsatt nye takster f.o.m. 01.01.91.

De viktigste takstene er nå:

* Alminnelig konsultasjon	kr. 66,-
* Barn under 7 år	kr. 0,-
* Innsending av prøver (kommer i tillegg)	kr. 16,-
* Enkel konsultasjon (fornyelse av resepter o.l.)	kr. 15,-
(fornyelse av resepter o.l.)	
* Konsultasjon, kveld, natt	kr. 95,-
* Sykebesøk dag (08-16)	kr. 75,-
* Sykebesøk kveld, natt	kr. 105,-
* Egenandelstak (før frikort)	kr. 880,-

Nærmere opplysninger fåes ved henvendelse til legekantorene og trygdekantoret.

Hvis bestilt time **ikke benyttes, uten at timen avbestilles på forhånd**, vil konsultasjonstaksten likevel bli avkrevet.



MALVIK KOMMUNE

TEKNISK ETAT

Malvik kommune vedtok i møte 10.01.91 å legge ut til offentlig ettersyn:

Bebyggelsesplan for torgkvartalet

Planen avgrenses i sør av boligbebyggelse på Mogjerdet, i vest av Selbuvegen, i nord av Torggata og i øst av torgets østgrense.

Eventuelle merknader sendes skriftlig til Malvik bygningsråd innen 18.02.91.

Malvik bygningsråd

Leder Malvik fritidshjem

Det er ledig vikariat som leder ved Hommelvik fritidshjem i 100% stilling. Lederen vil være pedagogisk ansvarlig for den daglige driften av fritidshjemmet som i dag gir tilbud til 36 barn.

Det er ønskelig med pedagogisk grunnutdanning.

Tiltredelse så snart som mulig og varighet fram til 06.10.91.

Lønn etter ltr. 22. Ellers vanlige kommunale tilsetningsvilkår.

Forespørsler kan rettes til underv.insp. Astri Binde på tlf. 97 01 63.

Søknad sendes Malvik skolekontor, 7560 Vikhamar snarest



Lukas Stiftelsen's

Hjelpepleierskole 7563 Malvik – Tlf. 07-97 60 22

Nytt kull starter i august 1991 og januar 1992.

Skolen underviser etter plan for voksenopplæring.

Opptaksvilkår: Obligatorisk skole (7 eller 9 år), alder 20 år før skolestart og tilsammen minst 2 års lønnet arbeid etter grunnskolen.

Søkere med pleiepraksis ledet av off. godkjent sykepleier eller vernepleier vil ved poengberegning generelt gå foran søkere uten slik praksis.

Søknadsfrist for begge kull er 1. april 1991.

Plan og søknadsskjema fåes ved henvendelse til skolen/sentralbordet ved Betania Rehabiliteringssenter, kl. 08.00-15.00.

Redaktør for bladet:

KRISTIAN NYGAARDSVOLL, 7550 Hommelvik — Telefon 97 02 52
ELLEN BROX, Mostadmark, 7550 Hommelvik — Telefon 97 99 79

Bestilling av abonnement til utenbygds- og utenlandsboende sendes
Malvik kommunekasse, 7550 Hommelvik, hvor også kontingenten,
kr. 100,- pr. år, innbetales forskuddsvis. Postgiror. 5 92 33 05.

Trykk: J. Christiansens Boktrykkeri, 7000 Trondheim - Tlf. (07) 52 69 60

Et land i sorg og takknemlighet

Fredag den 18. januar hadde skolene i Malvik kort skoledag og minnesamvær i anledning hans Majestet Kong Olav's bortgang.

Kommunale tilstelninger, deriblant kommunens jubileumsåpning ble utsatt til etter Kong Olav's begravelse.

Slottsparken lyser av tusen tente lys, blomster i tusentall viser takknemligheten folket føler.

Her i Malvik er det lagt frem kondolanseprotokoll på formannskapet, slik at innbyggerne kan tegne en siste hilsen.

Hvem var nå denne personligheten som utløser så sterke positive reaksjoner?

Ved siden av å være konge var han et klokt menneske. Det vitner mange av hans taler om. Mest inntrykk har hans klare uttalelser i en del sammenhenger gjort, og vitner om et menneske som har prøvd og kjempet.

Hans uttalelse: "En eller annen gang kommer sorgen inn i ethvert menneskeliv."

"Jeg er også flyktningenes konge." Forsterker inntrykket av at han hadde forståelse og livsvisdom utenom det vanlige.

Det takker vi ham for.

Han var idrettens konge. Barnas konge. De små og svakes konge. Seilerkongen. Folkets konge.

I disse dager, der autoritet og makt demonstreres og praktiseres med vold og krig, er vi takknemlig for at hans Majestet Kong Olav V praktiserte autoritet med medmenneskelighet og verdighet, i sannhet et eksempel for sin tid.

Han var glad i havet og kom til Norge over havet, til minne om hans Majestet Kong Olav og hans livsgjerning bringer vi dette dikt av Nils Collet Vogt:

Du bølge blå som bar mit sind
i sol og vind.

Du bølge blå som var mit sind.
Nu falder stille mørke på.

Vælt nu, min bølge, tung og grå
i natten ind.

Løs dig i skum.

Så lukker sig det store hav
tæt som en grav

og speiler nat og stjerners rum.

Skyld nu, min bølge, tung og grå,
i ensomhetens kulde ind.

Smelt sammen med de andre små.
Brist og forgå.

Jeg var en bølge ung og blå
i sol og vind -

Snart er vi hav i stjerners skin.

De blikker ned
fra evighet
og vugger i det øde vand
sin kolde brand.

Slæp dig, min bølge, tung og grå
i evigheten ind.

Tusen takk for julegavene.
Avisbudet i øvre Solbakken.

Hilde Sneisen

Tusen takk for julegavene, fra avisguttene på Grønnberg,

Morten og Ståle

Tusen takk for julegavene.
Hilsen avisbudet Frode Nilsen.

Godt nytt år

og takk for alle julegavene, avisbudet på Mogjerdet og Gammelløfta.

Takk

for oppmerksomheten til jul.
Avisbudene i nedre Solbakken.

Avisbudene på øvre Grønnberg

takker for julegavene.

Hilsen Ester Kvello, Rune Glørstad

Avisbudet på Nesbakken takker for julegavene.

* * *

LEILIGHET TIL LEIE

i Johan Nygårdsvalds gate.
Henvendelser til tlf. 97 02 94.

SELGES:

Lite brukt rulleeskøyter, str. 38, neonfarger, kr. 400,-.

Henvendelser til tlf. 97 07 36.

PÅMINNELSE OM ÅRSMØTE

i Malvik RS forening, tirsdag den 15. februar kl. 20.00 på Saksvik skole.

Dato for innsendelse av forslag er tidligere kunngjort i dagspressen.

VÅRTUR

Malvik Handicaplag arrangerer i helga 31/5-2/6 1991 busstur til naturskjønne Geiranger med båttur på Geirangerfjorden. Opplev våren i storslått natur.

RULLESTOLVENNLIG HOTELL

Pris: for medlemmer ca. 1.300,- kr.
for andre ca. 1.750,- kr.

Interesserte bes ta kontakt med Åslaug Strømsnes, tlf. 97 69 70, for informasjon og påmelding innen den 15.02.91.

Styret

BLANDADANSLAGET

arrangerer årsmøte og fest i Folkets Hus 16.02.91 kl. 20.00.

Forslag må være styret i hende innen 10.02.91. Møtet starter kl. 20.00.

Festen starter kl. 21.00.

SWING-TEAM spiller all slags musikk.

Møt opp i god tid.

For styret

Jostein Heia, tlf. 97 03 55.

Pleie- og omsorgsavdelingen orienterer:

NYBYGG – MALVIK SYKEHJEM

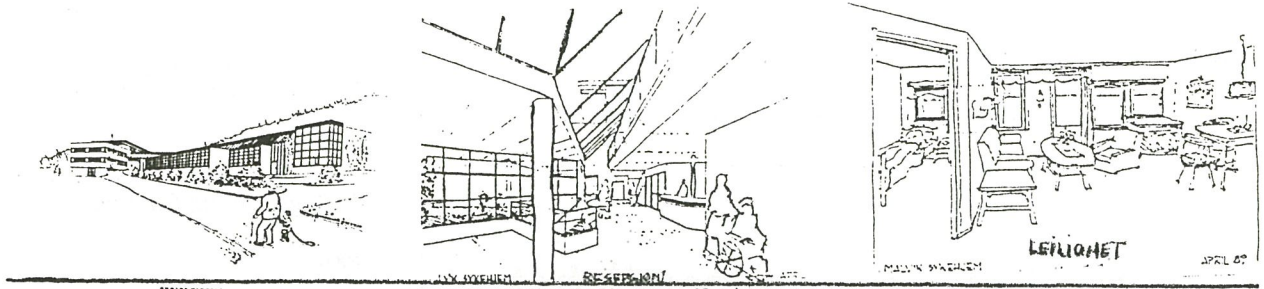

2. april 1990 ble nybygget ved sykehjemmet påstartet. I den forbindelse skal jeg forsøke å gi en kort orientering om hvor vi står i dag, og hva som skal skje de kommende måneder.

Sykehjemmet bygges ut i 2 retninger, en sørfløy og en vestfløy. Sørfløya bygges i 2 plan. Plan en inneholder pasientrom, badertrom, lagerrom og tekniske rom. Plan to inneholder pasientrom, dagligstue, arbeidsrom, spiserom, badertrom og lagerrom. På plan to vil vi ha muligheter for å gi et bedre tilbud til urolige pasienter, avdelingen kan skjermes fra den øvrige avdelingen.

Alle nye pasientrom er enerom med eget toalett.

Sørfløya vil stå ferdig først på nyåret. Denne vil i første omgang bli tatt i bruk når vi skal pusse opp endel av dagens sykehjem. Nye pasienter vil derfor ikke få plass i sørfløya før til høsten.

Vestfløya bygges ut i 3 plan. Plan en inneholder foruten tekniske rom et tilfluktsrom, her vil vi finne vårt terapibasseng.

Helse- og sosialavdelingen ønsker å gi et bedre og mere nyansert tilbud til alle kommunens innbyggere. Derfor vil det bli satsset mye på opp trening og rehabilitering. All fysioterapi-tjeneste får sin tilholdsplass ved sykehjemmet fra sommeren -91.

Lag, foreninger og andre interesser vil kunne få disponere terapibassenget utenom ordinær arbeidstid. Vi håper derfor at dette vil kunne dekke de behov de ulike grupper har for oppvarmet basseng i kommunen. Bassenget og garderobeforholdene er tilpasset bruker med ulike handicap. Bassenget vil være konstant oppvarmet slik at også reumatikere vil kunne få et godt tilbud.

På plan to vil det nye inngangspartiet ligge. En vil her få tilgang direkte til husets heis, noe som vil medføre en mye bedre tilgjengelighet for alle. Videre vil kontorer for pleie- og omsorgsavd. ligge i tilknytning til inngangspartiet.

6 leiligheter (39 m) er plassert på dette plan. Alle vil inneholde en stue med kjøkkenkrok, eget toalett/dusj, soverom og garderobe.

En leilighet er noe større beregnet for ektepar.

Forøvrig inneholder planet en fysisk avdeling hvor all kommunal fysioterapi-tjeneste vil bli samlet. Videre vil vi få en egen aktivitetsavdeling med bl.a. ergoterapeut og aktivitetør.

Vi vil ha egne rom for de som har behov for plass på dagtid.

Rom for hår/fotpleie vil ligge på dette plan.

Plan tre vil inneholde det samme antall leiligheter som plan to. Alle leiligheter er bygget slik at de ved behov kan omgjøres til ensengs sykehjemsrom.

Som en ser vil hele pleie- og omsorgsavdelingen (tidligere sykehjem, hjemmesykepleie og hjemme-hjelpstjeneste) få tilhold ved sykehjemmet. Vi mener at vi ved en slik samling vil kunne gi et bedre tilpasset tilbud til kommunens innbyggere.

Når det gjelder leilighetene vil vi komme tilbake med en nærmere orientering på nyåret.

Hvis det er noen som ønsker noen orientering om nybygget eller om andre ting som har med sykehjemmet å gjøre, kan dere ta kontakt med styreren på telefon 97 00 03.

Kristian Rolstad

KLIPP UT

KLIPP UT

MALVIK I.L. HÅNDBALL

Damer 3. divisjon avd. E

Hjemmekamper vinteren/våren 91:

Torsdag 07.02. kl. 19.30: M.I.L. – Orkanger

Tirsdag 12.02. kl. 20.00: M.I.L. – Trønder-Lyn

Torsdag 28.02. kl. 20.00: M.I.L. – Steinkjer

«God håndball i godt sosialt miljø.»

Vet du dette om Malvik Indremisjon?

Malvik Indremisjon er tilsluttet Det Norske lutherske Indremisjonsselskap, en organisasjon som står på Den norske Kirkes evangelisk lutherske bekjennelse. Vi sier gjerne om oss selv at vi er Kirkens forlengede arm.

Blant "folk flest" anses Indremisjonen gjerne som en "nei-bevegelse". Det hevdes at den sier nei til det meste, og de som er med der, er sure og negative hengenhoder. Selv ser vi på oss som ganske vanlige folk – noen har godt humør og andre har det ikke. Vi er til og med like **ufullkomne** som andre mennesker! Vi sier **ja** til det som er godt, men det kommer ikke så ofte fram i media.

Men hva driver vi på med i Indremisjonen? I Malvik har vi etter hvert fått et mangeartet arbeid:

- KORVETTEN:** Den er oppdelt i midi-korvett for barn fra 1.-3. klasse og maxi-korvett for 4.-6.klassinger. For tiden er ca. 23 barn opptatt annenhver onsdag med å "ta merker innen baking og ulike formingsaktiviteter. De blir dessuten gjort kjent med innholdet i Bibelen og den kristne tro. At vi har en stabil gjeng skulle tyde på at de trives.
- VEPSEBOLET** er 2.-6.klassingenes egen klubb på Forbord bedehus. Her finnes ikke hengenhoder! Vepsebolet er en artig og spennende klubb fordi barna selv

har ansvaret for programmet – og her summer det virkelig! Selvfølgelig blir de også her gjort kjent med Jesus – det er vårt viktigste anliggende i alt arbeidet vi driver. Barna trives i alle fall: antall deltakere har mer enn fordoblet seg siden sommeren og er nå oppe i ca. 35.

- TEN-IN** er for de som går i 7.klasse og oppover. Her driver vi på med det ungdommene er interessert i. Ten-In er en videreføring av Korvetten og Vepsebolet.

- BIBELGRUPPER:** Her samles 5-8 personer i forskjellige aldre rundt om i hjemmene til sosialt samvær, samtale om aktuelle kristne samfunnstema og forskjellige bibelstudieopplegg. Er du ikke helt sikker på hva kristendommen inneholder, er dette en fin måte å bli kjent med den på. Her er ingen ekspert, men vi lærer på hverandre.

- VANLIGE MØTER** er gjennom omsorg, sang og tale små oaser i hverdagen. Her er *alle* velkomne! Du er velkommen enten du er medlem eller ikke, troende eller tvilende, glad eller sorgfull. Ja, du kan til og med være gammel!

Dersom du er så frimodig at du kommer, skal vi love deg at du blir mottatt med *glede* og at vi ikke skal kryssforhøre deg!

Hør denne hilsen fra Jesus: «Fred etterlater jeg dere, min fred gir jeg dere, og ikke den fred som verden gir. La ikke hjertet bli grepet av angst og motløshet.» (Joh. 14, 27)

Denne fred har vi funnet, og vi deler den gjerne med deg!

Malvik Indremisjonsforening
Rigmor Hølmo

Hei, les dette!

Hva med et Røde Kors hjelpekorps i Malvik kommune?

Hommelvik Røde Kors ønsker å få i gang et hjelpekorps i kommunen. Så er du over 17 år (både kvinner og menn) og fatter interesse for dette, ta kontakt med Hommelvik Røde Kors på tlf. 97 11 77 snarest, og senest innen 15. februar. Der vil du få ytterligere opplysninger om hvordan vi tenker det. Men forutsetningen for at vi kan sette i gang et hjelpekorps, er at det melder seg mange nok som er interesserte i dette.

Med hilsen
Hommelvik Røde Kors
Styret
v/Oddny Leirvik

KLIPP UT

HÅNDBALL

Følgende kamper spilles av Hommelvik i Malvikhallen i **februar**:

Dag	Dato	KL.	Hjemmelag	Bortelag	Spillelag
Tir	05/02	17.55	Hommelvik	Charlottenlund	Piker 12 I
Tor	07/02	20.45	Hommelvik	Freidig	Piker 16 I
Tir	12/02	17.00	Hommelvik 3	Byåsen 4	Piker 12 III
Tir	12/02	17.55	Hommelvik 2	Byneset	Piker 12 II
Tor	14/02	19.00	Hommelvik	Kattem	Piker 10 III
Tor	14/02	21.40	Hommelvik	Kattem	Damer
Lør	16/02	14.40	Hommelvik 2	Nidelv 4	Piker 14 II
Lør	16/02	17.25	Hommelvik	Klæbu	Piker 14 I
Tor	21/02	19.00	Hommelvik 3	Flatås 3	Piker 12 III
Tor	21/02	20.50	Hommelvik	Malvik	Piker 18

H.I.L Håndball avd.

KOMMUNENS ETATER ORIENTERER
TEKNISK ETAT ORIENTERER

INFORMERER OM FEIING

Feiingen er igjen kommet i gang i Malvik kommune og når dette leses skulle første rundt være gjennomført.

Første runde har gått fint og feierne har stort sett bare positive ting å si om forholdene i kommunen. Når neste runde oppstartes til våren vil enkelte ha fått leid to ganger i løpet av vinteren, men dette er en følge av sen oppstart og at det ble satt på flere feierlag i høst. Fra nå av vil det bli ett lag.

Så et par ord om bestemmelsene.

Som det fremgår av varslingslappen er det endel forhold som skal være ordnet av huseieren for at feiingen skal bli gjennomført.

Dette gjelder husstige, takstige, festing av disse, adkomst m.m.

Det er ingen som er interessert i at feierne skal ha en mere usikker arbeidsplass enn oss andre, og som alle vet er ikke et skrått tak det beste utgangspunkt. Jeg håper at alle gjør sitt beste for at alt skal være i orden.

Skal man unngå å få regning på feiing av pipe må den være dekket på toppen med en plate. Det skal være lett synlig fra bakken at pipa er blokkert.

Ved neste feierrunde vil det bli en endring i varslingsrutinene. Det vil bli gitt kun **1 dags varsel** før feiingen blir foretatt.

Se gjennom varslingslappen som er kopiert i bladet.

Trondheim feiervesen og brannsjefen i Malvik vil med dette takke alle for et godt samarbeide i året som gikk, og vi ser frem til det samme i det nye året.

GODT NYTT ÅR!

Trondheim feiervesen
Brannsjefen i Malvik

Aksjon for trygghetsalarmer

Vi vil takke Ytre Malvik Velferdsforening for økonomisk bidrag til trygghetsalarmer i kommunen.

Kontoen inneholder pr. dato kr. 40.773,84.

Beløpet skal gå til innkjøp av sentral og trygghetsalarmer i forbindelse med nytt tilbygg til Malvik sykehjem.

Vil forøvrig oppfordre næringslivet i Malvik kommune om å yte et bidrag.

Benytt kontonr. 4218.0751313 eller ta kontakt med:

Ingrid Vullum, Malvik Pensjonistforening
Bersvein Aas, Hommelvik Pensjonistforening
Bente Nilsson, Malvik komm. forening

Varslingslapp

TRONDHEIM KOMMUNE

TEKNISK AVDELING

BRANN- OG FEIERVESENET

KONGENSGT. 2, 7011 TRONDHEIM
 SENTRALBORD (07) 54 76 25

FEIEREN KOMMER

Underrett samtlige leieboere. Alle ildsteder skal være avslått. Husstigen skal være reist. Takleideren skal være festet til tak.

LUKK OVNSDØRER, PEISSPJELD OG VENTILER
 SÅ TILSTØVING UNNGÅS!

Feiingen foregår mellom kl. 07.00–11.00.

TRONDHEIM FEIERVESEN

Hvor feiingen ikke foregår fra loft, skal husstige være reist og rage minst 100 cm over takrenne. Stigen skal ha forsvarlig festeanordning oppe og være sikret mot glidning.

Takleider av ubrennbart materiale skal ligge inn til pipen og være sikkert festet til taket, f.eks. med bolter eller kjetting.

Hvor det er påbudt, skal det mellom pipene være takbru eller annen godkjent vandriangsinnretning.

Feieren skal ha uhindret adgang til alle feieluker. Alle dører til loft, kjeller og sjaktrom skal være opplåst.

Piper over 1,2 m, skal ha trinn/stige eller feieluke.

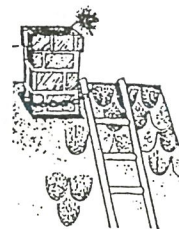

Større sikkerhet – bedre feiing

Ja, det er klart at jo sikrere feieren kan arbeide, dess bedre blir feinga. Det er derfor til fordel for begge parter når Trondheim brann- og feiervesen nå har innskjerpet reglene for feiing – i henhold til Brannloven.

NYTT AV ÅRET:

Rød varslingslapp 1 dag før feiing vil bli foretatt.

HUSK – Feieren har ikke lov til å bryte påbudte sikkerhetsregler.

STIGER SKAL VÆRE REIST OG SIKRET.

TARIFFER FOR MALVIK KOMM. ELVERK

Gjeldende fra 1.1.1991

- H. TARIFFER FOR HUSHOLDNINGSFORMÅL**
 Tariffene kan nyttes for familieboliger, hybelleiligheter, hybler, gårdsbruk, hytter, ferieheimer, aldersheimer, barneheimer m.v. Tariffene er ikke beregnet for institusjoner som omfatter andre funksjoner eller annen virksomhet enn husholdningsformål og landbruk.
 Tariffene kan brukes for alle typer husholdningsapparater og varmeapparater.
 Motorer inntil 10 kW påstemplet ytelse kan tilknyttes uten tilleggsavgift.
 Større motorer tilknyttes over C.2 eller T-tariff.
- H.3. EFFEKTARIEFF (blandet tariff).**
 Tariffapparat: Måler med 2 telleverk (subtraksjonsmåler). Det ene telleverket registrerer det lokale forbruket og det andre forbruket over abonnert effekt.
 For store anstalthusholdninger kan nyttes maksimalmåler. Maksimaleffekten avleses hvert kvartal og oppgjørseffekten beregnes som middel av de fire kvartalsavlesningene i året.
 Effektaggift: kr. 600,- pr. kw og år.
 Energipris: 29,5 øre pr. kwh for totalforbruket.
 Tilleggspris: 55 øre pr. kwh for overforbruk som skyldes belastninger høyere enn effektgrensen (overforbruk).
 Minsteabonnement: 1 kw med trinn på 500 watt.
 For 1-faseanlegg inntil 6 kw.
- H.4. ENERGITARIEFF MED GRUNNAVGIFT (kilowatt-timetariff).**
 Effektbegrensning: Anleggets hovedsikring må ikke være større enn 80 amp.
 Tariffapparat: Kilowatt-timemåler med 1 telleverk.
 Grunnavgift: Kr. 1050,- pr. år og anlegg.
 Energipris: 35,5 øre pr. kwh for alt forbruk.
- H.4.F FLEXITARIEFF**
 Effektbegrensning: Anleggets hovedsikring må ikke være større enn 80 Amp.
 Tariffapparat: Kilowatt-timemåler med 1 telleverk.
 Grunnavgift: Kr. 1.050,- pr. år og anlegg.
 Energipris: 36 øre pr. kwh for forbruk inntil 13.000 kwh pr. år.
 Energipris Flexiledd: Pris pr. 1.1.91: 26 øre pr. kwh for forbruk utover 13.000 kwh pr. år.
 Prisen på flexileddet kan justeres tre ganger årlig pr. 1. januar, 1. mai og 1. oktober.
 Kunden skal ha 14 dagers forvarsel ved prisendringer.
- T. TARIFFER FOR NÆRINGSVIRKSOMHET**
 Tariffene forutsettes nyttet for håndverk, industri, kontorer, forretninger, hoteller, skoler, andre private og offentlige administrasjons- og institusjonsbygninger og anledte anlegg som ikke forutsettes dekket av H-tariffene.
 Lys, apparater og motorer kan tilkobles ett abonnement.
- T.1. EFFEKTGRENSSETARIEFF (blandet tariff).**
 Tariffapparat for uttak opptil w0 kw.
 Måler med 2 telleverk (subtraksjonsmåler).
 Det ene telleverket registrerer det totale forbruket, det andre registrerer forbruket over abonnert effekt.
 Minsteabonnement: 2 kw. Abonnementet kan tegnes i trinn på 1 kw opptil 20 kw og etter avtale med elverket over 20 kw.
- Effektaggift: Kr. 600,- pr. kw og år.
 Energipris: 30 øre pr. kwh for totalforbruket.
 Overforbrukspris: 105 øre pr. kwh.
- T.3.** Effektaggift: Kr. 600,- pr. kw og år.
 Energiavgift: 30 øre pr. kwh.
 Maksimalbelastningen beregnes som middel av de 3 høyeste avlesninger i året og måles med kilowatttimemåler med maksimalviser med 15 min. registrerperiode. Avlesning hver måned.
- T.4. ENERGIAVGIFT MED GRUNNAVGIFT.**
 (kilowatt-timetariff)
 Effektbegrensning: Anleggets hovedsikring må ikke være større enn 80 amp.
 Tariffapparat: Kilowatt-timemåler med 1 telleverk.
 Energipris: 37 øre pr. kwh.
 Grunnavgift: kr. 1.600,- pr. år og anlegg.
- C.2. TARIFFER FOR SÆRFORMÅL**
 Jordbruksmotorer, korn- og høytørkeanlegg, drivhus, signalanlegg m.v.
 Tariffapparat: Kilowatt-timemåler med 1 telleverk.
 Energipris: 46 øre pr. kwh.
 Dersom linjenettet må forsterkes for å kunne koble til korn- og høytørkeanlegg må abonnenten yte et tilskudd som avgjøres av elverkets styre i hvert enkelt tilfelle.
- C.5. PROVISORISKE ANLEGG**
 Grunnavgift og abonnementsavgift: Kr. 150,- pr. måned eller del av måned ved leie av skap.
 Energipris: 42 øre pr. kwh.
 For større anlegg kan det kreves tariff T1 eller T3.
 For montering og demontering av anleggsskap: kr. 500,-
 Dersom det kreves provisorisk montering av linje m.v. blir abonnenten belastet for dette.
- Særavtaler.**
 I tilfeller hvor det dreier seg om store kraftmengder eller leveranser til særlige formål, kan det opprettes særavtaler. Elverket fastsetter priser og betingelser i hvert enkelt tilfelle.
- Fellesbestemmelser.**
 Dersom anleggets effektfaktor er mindre enn 0,9 kan elverket kreve at effekt og energiavgift forhøyes i forholdet 0,9 dividert med anleggets effektfaktor hvor anleggets effektfaktor måles ved normal belastning, eller at effektfaktoren bedres.
 Eventuelle strømtransformatorer betales av abonnenten. Sveisettransformatorer må ikke tilknyttes uten elverkets tillatelse, som i hvert enkelt tilfelle forbeholder seg å fastsette bestemmelser om tilleggsavgift i brukstida.
- Anleggsbidrag for boliger:** kr. 7.000,-.
 For fritidsboliger betales i tillegg kostnader utover kr. 10.000,-.
 Industri vurderes i hvert enkelt tilfelle.
- Abonnementsavgift:**
 For tariffene H3, H4, C2: kr. 400,- pr. år.
 For tariffene T1, T3, T4: kr. 800,- pr. år.
- Til samtlige priser kommer i tillegg avgifter til Staten.

Takk for vegen

En varm takk til alle dere som har bidratt til at vi fikk en ny og bedre fylkesvegparcell fra Isdammen til Løfta i Hommelvik på fylkesveien fra Hommelvik til Selbu, eller Selbuvegen.

Det er nesten ikke til å tro at den gamle, svingete, smale og livsfarlige vegstubben er en saga blott, og nå redusert til gangvei og privat avkjøring – og erstattet med en ny 2-felts asfaltert kjøreveg. Dessuten er ytterligere utvidelser og asfaltering gjennomført både før og etter den ny parsellen.

Men for en jobb det har vært. Fjellsprenging og grøfting i stort format, i vanskelig terreng, med bolighus og trafikk kloss innpå. At jobben ble tidskrevende og kostbar er forståelig, men når resultatet er blitt bra er fortredelighetene fort glemt.

Vi som bruker vegen daglig merker den store forbedringen i fremkommelighet og trafiksikkerhet.

Vi sender derfor vår hjerteligste takk til kommunens og fylkets politikere i styre og stell som ga prioritet og bevilget penger til parsellen – til vegsjef, vegvesen og entreprenørene som planla og bygget parsellen, og til naboene som viste tålmodighet og forståelse.

Takk alle sammen.

Vi har nå fått en vesentlig bedre fylkesveg helt fra Hommelvik til Fosslidalen i løpt av få år, og hele strekningen har fått fast asfaltdekke.

Men vi må få lov til å minne vegsjefen om at samme vegen, dvs. Selbuvegen fra Fosslidalen til Karlstad fortsatt er i en helt elendig forfatning – ja enkelte steder er den nesten ikke kjørbær i teleløsningen.

Dette er ca. 3,5 km. med smal, svingete grusveg på dårlig grunnlag. Fra Karlstad blir vegen bedre igjen med gammelt asfaltdekke frem til Sneisen.

Trafikken på Selbuvegen bare øker – økt boligbygging, økende fritidsaktiviteter og skogsdrift i marka bidrar til dette, i tillegg har vi NSB-bilruta og skoleskyss. Hør vår bønn vegsjef – vi ser frem til å gi deg og vegmyndighetene en ny og hjertelig takk i nær fremtid.

EZB

Hommelvik Røde Kors Barnehjelp

inviterer alle interesserte til 3 tema-

kvalder i februar og mars,

12. febr. 91

19. febr. 91

5. mars 91

på Bruketsgården 2. etg. kl. 19.00. Der snakker vi om hvordan barna har det i nærmiljøet vårt, og om vi sammen kan gjøre noe for å forbedre miljøet til barna våre.

Møt opp og si din mening.

Foredragsholdere: Barnevernkon-sulent i Malvik; Hilde Moen og tidl. lårsradsformann i barnehjelpen; Olaug Nakstad.

Hommelvik Røde Kors Barnehjelp

Endret utgivelse for bygdebladet

Heretter vil bygdebladet kun utkomme med én utgivelse.

Bygdebladet vil sendes ut slik at det når innbyggerne den første i måneden.

Utgivelsen alternerer mellom redaktørene Nygaardsvoll og Brox, som redigerer hvert sitt blad.

Bygdebladet i:

mars, Nygaardsvoll:
innlevering av stoff
innen den 20. febr.

april, Brox:
innlevering av stoff
innen den 20. mars

mai, Nygaardsvoll:
innlevering av stoff
innen den 20. april

juni, Brox:
innlevering av stoff
innen den 20. mai

I juli utgis det ikke bygdeblad. Høstens utgivelse annonseres i senere bygdeblad.

Det har oppstått en del misforståelser i forbindelse med omleggingen av utgivelsen fra to til et Bygdeblad i måneden. Vi beklager dette og håper på fortsatt godt samarbeide med alle samarbeidspartnere.

Hilsen Red.

Jubileumsåpning

på Ytre Malvik Samfunnshus
17.02.91 - kl. 19.00.

- * Prolog til Jubiléet.
Kåre Halse.
- * Overrekkelse av ordførerkjede.
(Gave fra Sp.banken Midt-Norge v/formann Olaf Bye.)
- * Ordføreren orienterer om bakgrunnen for utskillelsen fra Strinda. (Magnus K. Forbord).
- * Bilde av det første kommunestyret vises og R. Bye gir en kort presentasjon av medlemmene.
- * Rekonstruksjon av det første kommunestyremøte. (H.vik Arb.lag. Manus R. Bye)
- * Malvik Blandakor fremfører Malviksangen av Engen/Fjølstad etter arr. Haldbrg.
- * Avslutning ved Fylkesmannen.

ÅRSMØTE

Historielaget Hommelviks Venner har årsmøte onsdag 6. februar kl. 19.30 på museet Jakobsli.

PROGRAM:

- * Vanlige årsmøtesaker.
- * 4. bind av bygdeboka – hvor langt er arbeidet kommet?
Orientering av Kåre Forbord.
- * Malvik kommunes første år
v/Roald Bye

Hjertelig velkommen!

Styret

Hjertelig takk!



Bassenglotteriet ved Betania Rehabiliteringssenter er nå historie. Lotteriet ble trukket 10. desember, og de aller fleste gevinstene er nå fordelt på vinnerne.

Omtrent 23.000 lodd ble solgt, noe som vi er godt fornøyd med, og overskuddet på ca. 190.000,- kommer godt med i det videre arbeidet med bassenget.

Vi på Betania vil på denne måten få uttrykke en hjertelig takk til alle som har kjøpt lodd og støttet oss i forbindelse med lotteriet!

«Barnekontroll» før og nå



Bildet av barnekontrollen skriver seg visstnok fra 1935-40. Dr. Fredrik STRømmen kjøpte NSB's villa som var bygget som administrasjonskontor under byggingen av Meråkerbanen. Han bygde på legekontor og venterom og drev privatpraksis her en del år. Han står midt på bildet sammen med sin kone Marit, halvt skjult av hennes søster Magnhild. Lengst til høyre søster Olga Nordstad og jordmor Emma Sletaune. Nr. to fra venstre er Ingrid Tyholt, født Haugen. Under lampekuppelen en mamma, født Slind. Er det noen som kjenner igjen flere på bildet? Kontakt Red.



Helsestasjonsvirksomhet i dag. Ettetreff etter foreldreforberedende kurs på Vikhamar helsestasjon.

TREKNING

av Betania rehab. senters lotteri:

Trukket ble gevinst:

1: 23.664	2: 6.489	3: 16.509
4: 26.302	5: 12.599	6: 786
7: 15.908	8: 23.583	9: 6.166
10: 15.592	11: 24.037	12: 10.053
13: 31.145	14: 2.178	15: 14.584
16: 15.222	17: 3.873	18: 2.841
19: 25.322	20: 33.027	21: 10.196
22: 19.563	23: 24.144	24: 15.168
25: 14.132	26: 22.793	27: 24.477
28: 406	29: 16.148	30: 3.702
31: 25.015	32: 28.194	33: 4.074
34: 6.603	35: 14.484	36: 30.147
37: 10.744	38: 549	39: 2.242
40: 16.781	41: 28.113	42: 15.872
43: 28.520	44: 25.316	45: 26.951
46: 12.196	47: 30.677	48: 15.572
49: 6.341	50: 16.013	51: 2.501
52: 24.876	53: 6.922	54: 2.778
55: 15.583	56: 23.764	57: 1.115
58: 23.069	59: 986	60: 2.031
61: 6.461	62: 23.560	63: 404
64: 22.263	65: 16.718	66: 5.478
67: 2.532	68: 15.577	69: 10.655
70: 16.472		

Malvik lensmannskontor.

Rolf Enger **Per Helge Vold Valen**
1.betj. **Lensm.betj.**

Ytre Malvik Velferdsforening

har møte på Vikhammer Vestre onsdag den 30.01.91 kl. 19.30. Dag Haug kommer og informerer om HVPU-reformen, og bygging av senter på Vikhammer Vestre. Alle er velkommen.

Styret



Malvik Idrettslag

Allidrett våren 1991

Vi starter opp i uke 2 med følgende treningstider:

Gr. 1, født 1982-81), torsdager kl. 18.00-19.00 i Malvikhallen.

Gr. 2, født 1983, torsdager kl. 17.00-18.00 i Malvikhallen.

Gr. 3, født 1984, mandager kl. 18.15-19.00 i Samfunnshuset.

Gr. 4, født 1985, mandager kl. 17.30-18.15 i Samfunnshuset.

Vi ønsker alle velkommen til nytt semester.

Styret i allidrett, M.I.L.

Arbeid med bygdealbumet

HOMMELVIK

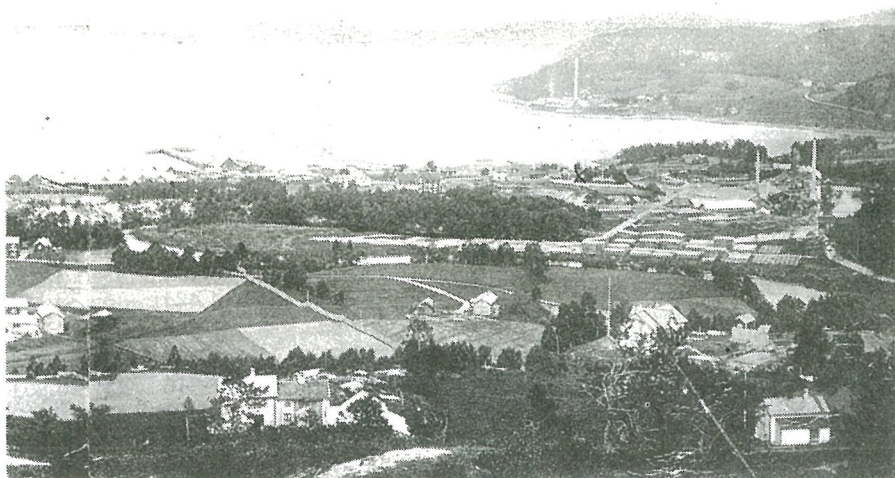

Det gamle bildet

Brevkortet er poststempelt i mai 1908 og er dukket opp i album etter en gammel dame som bodde på Saksvik. Det vil nok komme med bildeboka som kommunen skal gi ut i anledning av 100-årsjubiléet som sjølstendig kommune.

Flere enkeltpersoner har meldt at de har gamle bilder vi kan få låne, og bygdas to historielag har sagt seg interessert i tiltaket og vil bidra med bilder fra sine samlinger og bilder de håper å kunne samle de nærmeste månedene.

Ellers håper vi at skoler og klasser vil benytte anledningen til å arbeide med denne delen av bygdas historie i prosjekter som også vil jakte på gammelt bidlestoff som i neste omgang kan komme med i Malviks bildebok.

Kåre Halse

Enebolig til leie

Enebolig på Nesbakkan er ledig for utleie fra ca. 01.02.91.
Henv. tlf. 97 09 91 e. kl. 16.00.

Stedsnavn i kommunen

Etter at jeg skrev mitt innlegg som stod i MB nr. 17, er det kommet en ny lov om stadnamn. Her heter det at skrivemåten skal ta utgangspunkt i den lokale uttalen, slik innlegget uttrykte ønske om.

Dessverre var det beheftet med noen feil. Rett skrivemåte skal være Sandan og Midtsandan.

I telefonkatalogen blir Dalabakken kalt Dalabakken.

Kåre Halse

Hommelvik pensjonistforeningsmøter første halvår 1991:

18. februar: Årsmøte

18. mars

22. april

21. mai i Mostadmark

KLIPP UT!

Malvik Helsesportslag

Medlemsmøter for 1. halvår 1991:

4. februar:	Årsmøte. Bruketsgården	kl. 18.30
25. februar:	Medlemsmøte. Bruketsgården . . .	kl. 18.30
29. april:	Medlemsmøte. Bruketsgården . . .	kl. 18.30
27. mai:	Medlemsmøte. Bruketsgården . . .	kl. 18.30

Styret

Helse- og sosialavdelingen
informerer:

Ungdomsklubb i Hommelvik

Kommunens eiendom Nesset i Hommelvik er tatt i bruk som lokaler til ungdomsklubb. Klubben er et tilbud til alle ungdommer i alderen 13-22 år og er ikke forbeholdt bestemte grupper fra ungdomsmiljøet. Den skal være et sted der ungdommer kan møtes og drive med aktiviteter av forskjellig slag.

Foreløpig er det oppussing som står på dagsorden, og ungdommene gjør alt arbeidet selv. Planen er at huset skal inneholde ulike aktivitets-tilbud som f.eks. bandrom, biljard, bordtennis. Der er også muligheter for et mekke-verksted.

På grunn av den store aldersspredningen er brukerne fordelt på to grupper på grunnlag av alder.

For å bistå med organiseringen og den videre utvikling av klubben er det ansatt klubbarbeidere, og en av disse vil alltid være tilstede i åpnings-tida.

ÅPNINGSTIDER:

Mandag og onsdag kl. 18.00-21.00
– ungdom tilhørende 7.-9. klasse.

Tirsdag og torsdag kl. 18.00-22.00
– ungdom over 9. klasse.

Alle interesserte er velkommen!

Hilde Moen

- barnevernskonsulent -

På go'fot med dine føtter?

Fotterapilinja ved Malvik videregående skole tar imot kunder til fotterapibehandling. Vi garanterer den beste service.

For bestilling av time, ring skolen, tlf. 97 72 22, helst på mandager, onsdager og torsdager mellom kl. 09.30 og kl. 10.00, men du kan også ringe utenom disse tider: mandag-fredag kl. 08.00-15.30.

Formiddagstreiff-trimmen

s. juleutlodning 05.12.90.

Takk for kjøp av lodder.

Trekningen er foretatt og alle gevinst-er hentet. Takk.

Gjertrud Gjersvold

ORDET FRITT:

Merke eller signatur kan brukes under innlegg til ORDET FRITT dersom en ikke vil bruke navn, men redaksjonen må alltid få vite hvem det er som har skrevet.

Ellers forbeholder redaksjonen seg rett til å redigere og forkorte innlegg.

Ettertanker!

Etter vår kjære mamma's bortgang har vi 5 døtre, svigersønner, barnebarn og oldebarn et ønske (kall det gjerne bønn) å komme med til Malvik kommune.

Etter mamma's ønske om å få dø hjemme, stilte vi jentene opp, med alt det vi hadde av krefter, omsorg og stell.

Vi visste lenge at slutten nærmet seg, men de siste 4 døgn var tøffe. Så da døden kom, var det en befrielse, mest for vår kjæreste mamma, men også for oss, som så hvor hun led. En varm takk til dr. Dyrstad, Sagvik, Hallvik, Moen, begravesbyrået Hyldmo, bisettelsen her hjemme med prest Tor L. Sjøpstad. Alt var så vakkert. Slike mennesker som mamma fikk tillit til, og de som kom sist inn i bildet, ville vært helt etter hennes ønske.

Men så kommer det triste, og vår bønn til Malvik kommune: Vi fulgte henne til kapellet, hvor vi bar henne inn, stilte kisten på to «bukker», sammen med hageredskap og div. annet rot. **Der skulle hun stå!** Det var så trist å gå fra henne der, en trist slutt på et langt og verdig liv. Kunne det ikke vært et forheng, med rotet gjemt bak? Kunne det ikke vært trukket et klede over «bukkene» med en farge som ville vært vakkert mot den hvite kisten? Vi bare spør? Og en ting til! Ettersom Malvik kommune slik som andre kommuner mangler midler, og det blir for kostbart med et arkitekt tegnet gjerde (stakitt) langs veien, er det da ikke mulig å få satt opp en hekk. Vår kjære mamma har aldri likt plassen hvor vår far ligger, og aller minst vi, som *ønsker*, når vi besøker dem der, en stille stund for oss selv, (uten innsyn) med våre kjære.

Vi er gjerne med å starte en innsamlingsaksjon til dette formål (om kommunen helt mangler midler?), og vi håper at det er flere med oss som kanskje føler det samme.

Dette var en inntrengende bønn fra oss 5 døtre.

Bente K. Hofstad

AOF 1991 - Kurstilbud:

Vikhammeråsen Grendaskole:

Jazz for ungdom tirsdag kl. 18.30.

Kr. 550,- for 20 uker.

Aerobic tirsdag 19.30-21.00 og torsdag 18.30-20.00. To ganger pr. uke i 20 uker. Kr. 650,-. (Få plasser igjen!)

Vikhamar skole:

Treskjæring, mandag kl. 18.00.

24 timer, kr. 500,- (få plasser igjen).

Bunadsøsm, mandag 11. febr. kl. 19.00.

36 timer, 750,- kr.

Sykurs, tirsdag kl. 18.30. (Start 12.02).

24 timer, kr. 500,-.

Hommelvik Ungdomsskole:

Engelsk for nybebynnere, mandag 11. febr. kl. 18.00.

Engelsk videregående mandag 11. febr. kl. 19.30. 24 timer, kr. 500,-.

Patchwork, tirsdag 12. febr. kl. 18.30. 24 timer, kr. 500,-.

Vi maler på kurv og tre. Tirsdag 12. febr. kl. 18.30. 20 timer, 450,- kr.

Påmelding snarest på tlf. 97 65 92.

Ytre Malvik Samfunnshus A/L

har årsmøte i representantskapet torsdag den 7.03.91 kl. 19.00.

Forslag til saker for årsmøtet må være innkommet til styret senest torsdag den 21/2.

B-andelshavere innkalles herved til møte torsdag den 21/2 kl. 19.00.

Valg av representanter til årsmøtet.

Styret

Vi minner om årsmøtet i representantskapet torsdag den 7/3-91 kl. 19.00.

Styret

Malvik Vels kronerullingsaksjon for terapibasseng

ved Betania Rehabiliteringssenter.

Postgiro nr. 0824 0425301.

Kirkeforeningen Den Lille hjelper

har betalt kr. 1.000,- og utfordrer Forbord vel v. John Erik Forbord, 7560 Vikhamar.

Sofie Austvik har betalt kr. 100,- og utfordrer Eli Berg, Elisvingen, 7560 Vikhamar.

*Vennlig hilsen for Malvik Vel
Greta Aarstrand*

Takk

for oppmerksomheten i anledning min 80-årsdag.

Sverre Larsen

Hjertelig takk

for oppmerksomheten på min 50-årsdag.

Ellinor Sneisen

FASTELAVEN

Snart er det fastelaven, og Sykehjemets støtteforening kommer, i år som før med sine fastelavensris.

Vi håper at alle husstander og bedrifter vil ta godt i mot oss, og kjøpe ris så det monner.

Støtt arbeidet for sykehjemmet. Styret

I anledning min avgang som yrkesaktiv ved teknisk etat i Malvik kommune, samt min 70-årsdag, vil jeg sende en varm og hjertelig takk for den oppmerksomhet som ble vist meg, til arbeidere og funksjonærer ved teknisk etat – Malvik kommune samt Malvik kommunale forening.

Oppsynsmann El. Olsen

For ordens skyld vil vi gjøre oppmerksom på feil i "Fakta om Malvik" Bygdeblad nr. 2 – 1991, der det står **BETANIA SYKEHJEM**.

Det rette er:

Betania Rehabiliteringssenter

som vanligvis er skrevet riktig i Bygdebladet. Betania inkl. barnehagen og hjelpepleierskolen har pr. i dag 165 ansatte i hel- og deltids stillinger.

Dette er fakta om **BETANIA**.

Malvik, den 16. januar 1991.

Med hilsen

*Kristian Valding
forstander*

FAMILIESHOW

den 17. februar med **Øystein Dolmen** og **Nelly Nøff** og Hommelvik musikkorps på ungdomsskolen, storsalen søndag den 17. februar kl. 17.00.

HVEM HAR LAGT IGJEN

et sett skiholdere type "Mont Blane de Luxe" inne på min gårds plass i Malvikveien 4 den 10.01.91?

Har du nøkler som passer til låsen på skiholderne så får du de tilbake ved å henvende deg til **F. Malvig, 97 61 62**.

Velkommen til kirke

Søndag 3. mars

– Mostadmark kapell kl. 11.00:

Høymesse v/res. kap. Sjøpstad.

Nattverd.

– Saksvik skole kl. 11.00:

Fam.gudstjeneste v/spr. Haugland.

Søndag 10. mars

– Malvik kirke kl. 11.00:

Høymesse v/spr. Haugland.

Nattverd.

– Hommelvik kirke kl. 11.00:

Høymesse v/res. kap. Sjøpstad.

Malvik Handikaplag

Lagets årsmøte er 26. febr. kl. 19 på Midtsand grendehus. Saker som ønskes behandlet på årsmøte må være sendt til styret innen 10. februar.

Åslaug Strømsnes
- leder -

Nesbakken Vel

Ekstraordinært årsmøte holdes på Hommelvik ungdomsskole tirsdag 12. februar 1991 kl. 19.00.

Saker:

1. "Vi" ønsker velforening.
2. Valg.
3. Innkomne forslag.
4. Ordet fritt.

Skriftlige forslag må sendes Terje Stav eller Sigrid Sommervold.

Terje, Rune, Roger,
Sigrid og Nina

FRELSESARMEEN i Hommelvik

innbyr til hyggelig samvær
den 5. februar kl. 19.00.

- * Hyggelig samvær
- * Loddsalg
- * Kaffe
- * Sang

Malvikhistorie for 300 år siden

I 1689, natten mellom den 11. og 12. desember, da det forskrekkelige Guds vær var, som begynte kl. 10 sent om aftenen, og som entes imot klokken 2 etter midnatt.

Da hadde Trondhiems Dom-Kirke Tårn, Hospitalets, Lade Kirkes, Klæbus, Lånke i Stjørdalen, Alstadhaug i Skogn, Stadsbygd, Ørland, Edøy, Bremsnes, Røv, Tingvold og Frue Kirke tårner, samt flere andre på landet. Deslike store trær i skogen, stakitter og vinduer mangfoldig, ved vest sydvest BLE NEDBLÆSTE.

Ovenstående er et utdrag fra boken HORTICULTURA av CHRISTIAN GARTNER, utgitt i 1746.

Innsendt av Arne Buaas,
Muruvikveien 4,
7550 Hommelvik.

MALVIK KOMM. KINOER

Redigert av Harald Byberg

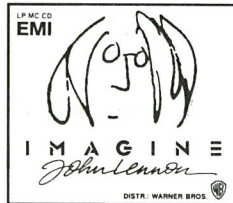

H.vik
6.2.91



kl. 18.00 5 år kr. 15,-

kl. 20.00

15 år

kr. 35,-



H.vik
13.2.91

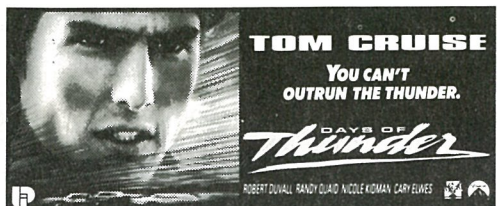

kl. 18.00 10 år kr. 15,-

kl. 20.00

15 år

kr. 30,-



H.vik
20.2.91

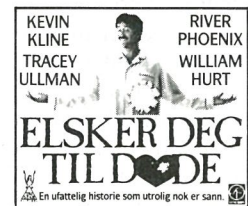

kl. 18.00 5 år kr. 15,-

kl. 20.00 10 år kr. 30,-



H.vik
27.2.91



kl. 18.00 10 år kr. 15,-

kl. 20.00

15 år

kr. 35,-

FILM ER BEST PÅ KINO

Vakker ramme rundt utdelingen av Kulturprisen til Øivind Østvang

Hommelvik pensjonistforening fikk gleden av å være med på Kulturprisutdeling til Øivind Østvang, som ble lagt til julemøtet fyllt av god underholdning, da mange av Øivinds venner var møtt frem for å hylle ham.

Ellinor og Trond hadde laget sang til Øivind, og den fikk han i glass og ramme.

Det var opptreden av Bjørn Jensen, Åke Brandslet, Helge Øvre med flere, og så kom Valdemar (Roald Bye) med sin opptreden.

Det ble mange morsomme viser, sang og musikk, og den største overraskelsen sørget datter Tone for, det var bare rosende omtale å høre om Øivind.

Vi opplevde en verdig Kulturprisvinner 1990 i Øivind.

Det ble en hyggelig avslutning på våre møter i året som gikk.

Hommelvik pensjonistforening

Else Klungerbo (sekr.)