

MALVIK BYGDEBLAD

Nr. 12

JUNI 1990

20. årg.



Foto: Geir Johnsen

VELKOMMEN TIL VERDEN
For tiden er det mye ungdyr ute i skog og mark.

Frī spalte

Hjertelig takk

for oppmerksomheten i anledning Pål's konfirmasjon.

Anne-Karin og Stein Morten Kvello

Takk

for oppmerksomheten i anledning Børge's konfirmasjon.

Ann Peggy og Terje Halseth

Takk

for oppmerksomheten i anledning Anne's konfirmasjon.

Anne, Eli og Roald Sneisen

Takk

for oppmerksomheten i anledning Anders' konfirmasjon.

Berit og Asbjørn Forslund

Hjertelig takk

for oppmerksomheten i anledning Ståle's konfirmasjon.

Kari og Oddmund Slind

Hjertelig takk

for oppmerksomheten i anledning konfirmasjon.

Unni, Olly og Arne Halseth

Hjertelig takk

for oppmerksomheten i anledning konfirmasjonen.

Annika, Kari og Stein Nørkov

Takk

for oppmerksomheten i anledning Bendik's konfirmasjon.

Jenny og Kristian Slind

Hjertelig takk

for oppmerksomheten i anledning konfirmasjonen.

Per, Grethe og Peder Sandvik

Hjertelig takk

for gaver, blomster og hilsener på min 70-årsdag.

Anna Stav

Takk

for oppmerksomheten i anledning min 50-årsdag.

Magnar Bakmark

Ønsker ingen oppmerksomhet på dagene våre.

Mabel og Ivar Sjøtrø

Hjertelig takk

for all oppmerksomhet og deltagelse ved Adolf Thorshaug's begravelse.

Bjarne, Karel, Gerda og Brynjulf

☆ ☆ ☆

BYGG '90 – FOR ALLE

Malvik Tomteselskap A/S vil i år delta i den store byggutstillingen BYGG '90 på Nidarø. Den foregår i perioden 12.–17. juni.

Vi inviterer alle som går med byggeplaner, til å besøke vår stand i hall C i Nidarøhallen. Her vil vi presentere våre utbyggingsområder, og gi råd og informasjon til tomtesøkere om boligfeltene i Smiskaret og Bjørnmyra.

Vi vil presentere nytt informasjonsmaterieell og vise fram vår nye modell av utbyggingsområdet GRØNBERG – STAV.

A/S Malvik Næringsutvikling vil på tilsvarende måte informere om næringsområdene som er under utbygging på Sveberg.

Tomteselskapet vil umiddelbart etter byggmessen invitere til

**TOMTEVISNING, MANDAG 18. JUNI KL. 1700 – 20.00,
i Bjørnmyra boligfelt.**

Følg skilting fra Storsand.

Velkommen til vår stand i Nidarøhallen, og vår tomtevisning 18. juni.

MALVIK TOMTESELSKAP A/S
7550 Hommelvik, tlf. 97 05 11



Nytt vegnavn i Muruvik

I forbindelse med regulering av eiendommen gnr. 55, bnr. 44 i Malvik, er det opparbeid ny veg i området.

Vegen går fra Flatholmvegen opp til eiendommen «Moen» og videre ca. 450 m gjennom eiendommen. Denne vegen bør ha eget navn slik at man slipper adresseendring for beboere i Flatholmvegen.

Etter en henvendelse til Muruvik Velforening har det kommet forslag på «Serinabakken», til minne om en kvinne som har levd der tidligere. Dette forslaget er også støttet av grunneierne.

Oppmålingssjefens innstilling:

Ny veg fra Flatholmvegen over eiedommen «Moen», får navnet «Serinabakken».

Vedtak:

Innstillingen enstemmig vedtatt.



Kommunens avfalls plass på Engan

Kommunens avfalls plass på Engan er igjen åpen fra og med 12.06.90. Levering av avfall skjer som før på hver tirsdag mellom kl. 16.00 og kl. 18.00.

Teknisk sjef gjør oppmerksom på at husholdningsavfall og miljøfarlig avfall ikke vil bli mottatt.

Teknisk sjef

Styrer vil på vegne av Malvik sykehjem få rette en hjertelig takk til pårørende for den store gaven vi har mottatt i forbindelse med Solveig Holmen's begravelse.

Styrer

Redaktør for bladet:

KRISTIAN NYGAARDSVOLL, 7550 Hommelvik — Telefon 97 02 52
ELLEN BROX, Mostadmark, 7550 Hommelvik — Telefon 97 99 79

Bestilling av abonnement til utenbygds- og utenlandsboende sendes
Malvik kommunekasse, 7550 Hommelvik, hvor også kontingenten,
kr. 100,- pr. år, innbetales forskuddsvis. Postgironr. 5 92 33 05.

Trykk: J. Christiansens Boktrykkeri, 7000 Trondheim - Tlf. (07) 52 69 60

Kartlegging av nedgravd og forlatt spesialavfall

Statens forurensningstilsyn (SFT) har gitt Norges geologiske undersøkelse i oppdrag å kartlegge nedgravd og forlatt spesialavfall.

Målet er å rydde opp i de verste tilfellene av miljøfarlig avfall og kjemikalier innen år 2000.

Data om alle områder med spesialavfall blir gjennomgått og kontrollert. Deretter blir det avgjort om det er behov for sikringstiltak eller en grundig undersøkelse av området.

Data om alle områder med spesialavfall blir samlet og lagret på EDB. Dermed blir opplysningene fra kartleggingen bevart og tilgjengelig for ettertiden.

Registeret blir oppdatert etterhvert som ny informasjon kommer til.

Opplysninger fra registeret vil få betydning for framtidig planlegging og utnyttelse av de områdene der det blir påvist spesialavfall.

Det er behov for at publikum gir tips for å få kartleggingen så nøyaktig som mulig.

Ta kontakt med fylkesmannens kontor om:

- Nedlagte avfallsfyllinger.
- Avfallsfyllinger uten tilsyn.
Private fyllinger, industrifyllinger og tilfeldig anlagte fyllplasser.
- Opplysninger om spesialavfall som er lagt i fylling, gravd ned eller spredt i miljøet på annen måte. Spesialavfall er avfall som kan føre til alvorlige forurensninger eller skade på mennesker eller dyr. F.eks. olje- og tjærevfall, maling eller lakkrester, løsningsmidler, tungmetallholdig avfall, plantevernmidler og lignende.

Har du opplysninger så ring tlf. 51 08 11.

En trimsykkel

er til salgs for kr. 500,- og et trekkspill, også rimelig til salgs. Tlf. 97 01 52.

Ledig sokkelleilighet

i Løfta i Hommelvik.
Tlf. 97 03 25 etter kl. 18.00.

Komfyr (65 cm) og kjøleskap

rimelig til salgs. Kjøleskapet egner seg best til hytte eller hybel.
Tlf. 97 06 66 etter kl. 16.00.

Rosa bagvogn

1989-modell selges kr. 1.300,-. Som ny.
Tlf. 97 00 90.

Jordbærplukkere

ønskes for sesongen.
Tlf. 97 61 36, Paul L. Hagen.

Jeg er en 18 år gammel jente

som ønsker barnepassjobb fra den 19.06. og utover sommeren. Røyker ikke.
Ring 97 03 44, spør etter Monica.

Dagmor/praktikant, Vikhammeråsen

Ingrid på 1 1/2 år ønsker dagmor eller praktikant fra skolestart høsten 90.
Vennligst ring 97 75 41.

Vika Barnepark

Barneparken holder åpent 4 dg/uka og er et tilbud til barn i alderen 3-7 år.

Vi holder til i tømmerhytta v/Vika bilservice i Hommelvik.

Inntak av barn skjer før fellesferien, så interesserte bes ringe.

Mona Sivertsen, 97 08 14, snarest.

FAMILIEDAGMOR

Familiebarnehageavdelingen ved Hommelvik Barnehage har behov for vikar fra sept. 1990 i 8 mnd.

Familiedagmor må bo i Mostadmark. Full stilling (4 barn) lønnes stilling i ltr. 10-18.

I tillegg til lønnen betales en driftsandel med kr. 604,- pr. måned pr. barn.

Familiedagmor vil fra høsten av være knyttet til Hommelvik barnehage og styrer der vil ha veiledningsansvar, forøvrig vanlige kommunale tilsetningsvilkår.

Nærmere oppl. v/Dag Haug, tlf. 97 05 11.

Søknaden sendes Malvik kommune, Helse- og Sosialetaten, 7550 Hommelvik, innen 29.06.90.

Betania Rehabiliteringssenter avd. Jonsborg, post 1.

Sender en takk til alle ansatte for enestående god pleie og godt stell.

Det var vemodig å reise fra Jonsborg.

K. Østeraas,
Hommelvik

Teknisk avdeling arbeider med å bedre kontakten til innbyggerne

– Teknisk sjef, Per Snustad, hvilke oppgaver mener du vil bli svært viktig for teknisk etat i tiden fremover?

– Fremtiden vil bli krevende for alle og riktig bruk av ressursene, både når det gjelder folk og penger, vil bli hovedoppgave i tiden fremover.

Vi må bli mer resultatorientert, ha bedre målstyring, sørge for at våre ansatte kan fornye seg faglig og arbeide med bedre utnyttelse av EDB osv.

Det kan også sies med andre ord, målet er hurtigere ekspedering av publikum, entydige svar, bedre veiledning. Folk har krav på best mulig service innenfor de rammer vi er satt til å forvalte.

– Nye utfordringer og planer? Hvordan mener du samarbeidet mellom din etat og politikerne kan bedres?

– Fremtidig utfordring må bli å finne ut hvordan teknisk etat skal drives i årene fremover.

Er dagens modell den riktige? Hvem skal gjøre hva og hvordan? Ellers vil jeg nevne utviklingen av næringslivet i kommunen, ny E6 skulle kunne gi nye og store muligheter.

Hva med fremtidens boligpolitikk og miljøutfordringene? Det blir mer enn nok å ta fatt på, oppgavene er mange, om pengene strekker til for alt vi ønsker å utføre, er en annen sak.

Når det gjelder samarbeid mellom teknisk etat og politikerne synes jeg ikke det har vært de store problemene. Men det er kanskje på tide å ta opp en diskusjon om rolleavklaring, om hvem som skal ha ansvar for hva.

De ansatte må slutte med politikk og politikerne må slutte å administrere.

Det må bli mer tillit til de ansatte og større evne til å si fra om både galt og godt. Det gjelder begge veier.

Politikerne må også forstå at resultatet ikke blir bedre enn de ressurser som settes inn, både

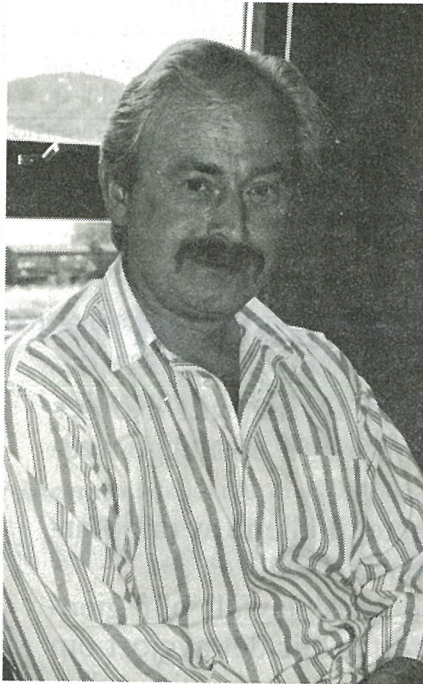

Per Snustad i samtale med bygdebladet.

menneskelige og økonomiske. Mange ganger er det dyrt å spare.

– Kloakkrammeplan/økonomisk status og sluttfinansiering av igangsatte anlegg er blitt behandlet i formannskapet.

Avløp og rensing av avløp vil bli mer og mer aktuelle temaer i tiden fremover, hvordan jobber teknisk på dette område?

– Kloakkutbygging i henhold til godkjent rammeplan skal være ferdig utbygd innen 1996. Det dreier seg da hovedsaklig om utslippssanering og separering av kloakk og overvann.

Diskusjon som foregår i pressen for tiden om nødvendigheten av rensing, har ingen betydning for denne utbygging, da det ikke bygges kompliserte rensesanlegg i denne fasen.

Vi får håpe at fagfolkene har blitt enige innen 1996 om nytteeffekten av rensing, slik at vi kan få klare direktiver om det videre arbeid vi skal gjøre.

Vi skal investere ca. 40 mill. kr. før 1996 og ingen ønsker å kaste penger ut av vinduet.

– Hvilke utbyggingsprosjekter i Malvik synes du er spesielt engasjerende for tiden?

– Det har vel aldri skjedd så mye på en gang i Malvik som akkurat nå. Vi har ny E6 og FINA-hotellet.

Klargjøring av bolig- og arbeidsplassområde ved Grønberg/Stav. Utbygging av vannforsyning fra Jonsvatnet og kloakksanering for hele kommunen.

Utvidelse av sykehjemmet holder vi på med, barnehage og skole likeså, ja det skjer noe overalt.

Ny E6 er vel størst når det gjelder aktivitet, men som sagt det skjer utrolig mye overalt i kommunen akkurat nå.

– Er kommunikasjon/utveksling av meninger og informasjon mellom teknisk etat og befolkningen i kommunen god nok etter din mening? Er det noe du mener man kunne gjøre for å bedre kontakten?

– Nei, der mangler det en god del. Å bedre dette vil bli et satsningsområde for etaten. Dette skal skje bl.a. gjennom bygdebladet hvor vi kan tenke oss en fast spalte med orientering fra etaten. Vi skal bli bedre!

– Vi har en svært utrivelig oppsamlingsplass for gamle biler og annet skrot i vår kommune. Hva har man foretatt seg for å få satt en sluttstrek på denne etterhvert langtekkelige saken?

– Miljøvern avdelingen hos fylkesmannen har gitt grunneieren frist til 1.07.1990 med å fjerne skrotet, vi får vente og håpe.

– Den kommunale avfallsplassen er gjenåpnet, det er argumenter mot gjenåpningen? Har du kommentarer til det?

– Kommunen må ha et lokalt alternativ for grovafall, om vi i denne omgang har vært mere tjent med et annet alternativ enn gjenåpning av den gamle er et åpent spørsmål.

Kommunen vil sannsynligvis snart få en omlastningsstasjon for

DET GAMLE BILDET



En søndagsskoleutflukt til Damgjerdet i Hommelvik for 60 år siden

Det er flere som sikkert vil huske av barna som var den gang. I nest øverste rekke står som nr. 6 i hvit skjorte fotograf Iversen på Stjørdal. Bakerst hans far med et barn på armen. Bildet er meget tydelig tiltross for at det er så lite.

husholdningsavfall – sentralt plassert i kommunen. Da skulle det være mulig med en kombinasjon med grovavfallsplass slik at den fyllingen vi har nå kan stenges.

– Også avfall og avfallsbehandling er et viktig satsningsområde, særlig nå når miljøvernet aktualiserer saken. Har Malvik kommune engasjert seg i dette spørsmål og hvilke planer/løsninger jobber man med?

– Malvik samarbeider med 6 nabokommuner i Sør-Trøndelag om hvilken behandling vi skal ha av avfallet. Samarbeidet omfatter også SFT, miljøverndepartementet, Fylkesmannen i Sør-Trøndelag og Trondheim kommune. Det det her dreier seg om er behandling av spesialavfall, kildesortering, gjenbruk, innsamling og transport.

Vi forventer å ha en foreløpig rapport klar i løpet av juni og arbeidet bør kunne avsluttes med kommunestyrebehandling før jul.

Takk for god informasjon. **E.B.**

SOMMERDIKT

Se no har somren kommet med himmel rein og blå,
og opp av jorda spretter det tusen blomster små.
Det er så fint i skogen der bjerk og heggen står.
Nei aldri har vi sett det så pent som nu i år.

Vi gler oss over livet, det spirer og det gror.
Og hører fuglestemmer som kvitrer glad i kor.
Det gir oss ro i sinnet, vi vet med det vi får.
Ett ønske om å leve mer til nytte hvor vi går.

Å det er godt å lytte til bekkens muntre sang,
når den fra fjellet kommer med styrke på sin gang.
Her av de rike krefter vi puster inn og tar,
mer energi til livet – ja, på den vei vi har.

G.B.K., Selbuveien

Malvik Husmorlag arbeider med mange viktige saker

Malvik Husmorlag ble stiftet 19. nov. 1971 og er tilknyttet Norges husmorforbund som er en partipolitisk nøytral organisasjon av husmødre. I 1915 under navnet Hjemmenes Vels landsforening, den var den første husmororganisasjon i Europa. Sitt nåværende navn fikk forbundet i 1933. Organisasjonen skal samle husmødre i arbeid for hjemmene, etisk, sosialt, kulturelt, økonomisk og hygienisk. NH har over 30.000 medlemmer, også menn, fordelt på kretser, grupper og lag. Forbundet utgir Husmorbladet, grunnlagt 1887 som et obligatorisk medlemsblad.

Opplysningsarbeidet i NH drives i form av sentrale/lokale kurs/studieringer og omfatter emner på alle plan i samfunnslivet. Forbundet arbeider for å styrke og trygge familiens økonomiske stilling og er også representert i en rekke offentlige utvalg og komitéer.

NH er tilsluttet nordiske og internasjonale husmorforbund og har en representant i UNICEF. Forbundet er også medlem av Kvinners Frivillige Beredskap, Sivildforsvarsrådet, Forbrukerrådet og Fellesskapet for Jordas miljø og utvikling, Fellesutvalget mot prostitusjon og pornografi og andre viktige sammenslutninger.

Organisasjonen har et bredt spekter av samfunnsengasjement. I Malvik har Husmorforbundet arbeidet med Arbeidsstuen for barn på Vikhamar og Saksvik skole.

Den ble startet med 35 sjetteklasses elever i 1972, aktiviteten varte i to timer om ettermiddagen og på det meste var det 250 barn pr. år som benyttet seg av tilbudet.

Malvik Husmorlag har også hatt et lekegymnastikktilbud og opprettet en barnehagekomité sammen med andre kvinneorganisasjoner. De siste år har laget arbeidet tungt, men fortsatt drives det arbeidsstue for barn.

Vårens arbeidsstue, der 30 elever deltok, gikk over ti kvelder og ble avsluttet ved påsketider. Den økonomiske rammen for dette tiltaket er meget stram, og laget håper på noe mer offentlig velvilje når det gjelder å støtte opp.

Malvik Husmorlag driver også et bedriftshåndballag i Hommelvik og studieopplegg i amatørkultur. Studieopplegget omfatter sang/revy m.m. for Malvik Blandakor, der det også deltok 28 menn.

Lagleder Målfrid Aarnseth, hvordan er lagets situasjon i 1990?

Vi ønsker oss flere medlemmer—særlig unge, også menn.

Hvilke arbeidsområder mener du det fortsatt er viktig å arbeide for i disse tider med svært mange utearbeidende kvinner?

Barnepass (m. korte og lengre opphold). Avlastningsordninger. Omsorgslønn for de som utfører tung pleie. Et sted å gå for å treffe andre i samme situasjon, utveksling av erfaring og mulighet til å slå av en prat.

Økonomiforsikring for husmødre. Familien skal ikke behøve å gå konkurs når husmoren er syk. NH har fått istand en økonomiforsikring for medlemmer som koster 640 kr. pr. år og som gir rett til kr. 100,- for hver dag sykdommen varer over 30 dager og kr. 100.000,- hvis den hjemmearbeidende blir skadet i en ulykke. Ordningen kan også nyttes av yrkesaktive. Nærmere opplysning kan fåes hos meg ved henvendelse.

Hva mener Husmorforbundet om hjemmearbeidende fedre?

Samfunnet må organiseres slik at det er muligheter for en slik ordning, vi alene kan ikke arbeide for det. Det må bli generell enighet om å dele oppgavene og husmoryrket må oppvurderes.

Hvilke aktiviteter driver dere med for tiden?

Arbeidsstue for barn, bedriftshåndballgruppe og studieopplegg.

Hvordan er det med rekrutteringen til Malvik Husmorlag?

Dårlig, vi venter på de unge.

Hva kan gjøres for å bedre på dette?

Øke opplysningsvirksomheten om hva N.H. kan gi sine medlemmer. Vi er ingen syforening, men en yrkesorganisasjon. Vi arbeider for hjem og samfunn. Vi vil gjerne treffe de unge og fortelle hva vi gjør for dem.

Er laget fremtidsrettet? Er det noe som kan forbedres/endres?

Men de saker vi arbeider med er meget aktuelle. Miljøopplegg, Siveilforsvarsberedskapstjenesten, avlastningsordninger, trygdeordninger er fortsatt meget viktige og aktuelle saker.

Husmorforbundet har dessuten uttalerett i Stortingskomitéer, og dermed påvirkningsmulighet. Som ved f.eks. barnemeldingen – en meget viktig sak, likeså likelønnsprinsippet og mange andre saker.

Det er viktig at en organisasjon som ser samfunnet fra hjemmets synsvinkel blir hørt og har påvirkningsmulighet. Derfor er det også viktig at flere unge blir med oss.

E.B.

Har du lyst til å skape noe selv?

Søk da en av disse to linjer:

- KLÆR/MOTE
- INTERØR/DESIGN

Skriv/ring:

Gauldal Folkehøgskule

Trøndertun

7087 Gimse

Telefon 87 02 38



Ergoterapi – hva så?

En viktig del av rehabiliteringsarbeidet ved Betania rehabiliteringssenter avd. Jonsborg utføres av personalet ved ergoterapiavdelingen.

Ved Jonsborg er det ansatt to ergoterapeuter i hel stilling og en aktivitør i halv stilling.

Hva driver så disse personene med? Alvhild Aune som er en av ergoterapeutene ved institusjonen gir oss et lite innblikk i arbeidsområdene deres.

Ergoterapeutene har en treårig høyskoleutdanning mens aktivitørene har ettårig spesialisering utover husflidsskole.

Begge yrkesgruppene trener pasientene i å bli mest mulig selvhjulpne i dagliglivet. Det gjøres ofte med opplæring og bruk av hjelpemidler som letter arbeidet for de som ikke har full førlighet.

Ergoterapeutene og aktivitørene er behjelpelig med å legge forholdene tilrette i hjemmet slik at de kan fungere best mulig og uavhengig av andres hjelp.

Når det gjelder slagpasienter er enhåndshjelpemidler til stor nytte. Slike hjelpemidler kan være til stor nytte ved f.eks. påkledning og matlaging.

Treningskjøkkenet ved institusjonen er forøvrig spesielt utstyrt med tanke på denne pasientgruppen. Der trener de med å lage sin egen mat, dekke bord osv. For oss



Enhåndshjelpemidler er god hjelp i påkledningen.



Treningskjøkkenet er riktig og nyttig.

funksjonsfriske er dette selvfølgeligheter, men for slagpasientene kan slike gjøremål virke uovervinnelige. Individuell trening og tilrettelegging er viktig for å gjøre pasientene selvhjulpne og fornye troen på seg selv.

Mange pasienter har ofte også andre problemer som f.eks. språkproblemer, vansker med forståelsen o.l. Rehabiliteringen krever derfor tid og topp innsats både av personalet, pårørende og pasienten selv.

Personalet ved ergoterapiavdelingen vil ønske alle i kommunen en riktig god sommer og glem ikke å sette pris på at du kan bevege alle fingrene.

Så nok en gang takk for oppmerksomheten og velkommen til Betania Rehabiliteringssenter.

Takk til Sentrum Vel

Eldreomsorg er et tema som mange snakker om, men som ikke alle gjør noe med. Det er særlig i valgår at det snakkes med store bokstaver (og med store tall) om bevilgninger til eldreomsorg.

Enkelte gjør noe med dette, og uten store fakter, slik som Sentrum Vel som lørdag 12. mai hadde invitert pensjonistene på en rundtur med buss. Reiseruta var Oppdal, Gjevilvasshytta, Nerskogen, Orkdalen.

Turen ble på alle måter en hyggelig opplevelse for oss alle sammen. Alt var planlagt til minste detalj av de to reiselederne fra Sentrum Vel, Oddvar Fuglem og Viggo Valle. En hjertelig takk til disse to!

Vi håper på en ny tur ved en senere anledning, og da er det ønskelig at flere melder seg på. Støtt opp om positive lokale innslag!

**Med hilsen
Egil Normann Sund**



Tilpasning/endring av bygninger og uteareaier

KULTURSIDEN:

KJERKSTIEN

Turmarsj fra Mostadmark til Engan i Malvik

Søndag 24. juni arrangerer vi for 2. gang turmarsj langs den gamle kirkestien fra Mostadmarka til Engan i Malvik.

Alle aldersgrupper:

Oppmøte: Jervskogen Travbane
 Registrering/start: kl. 10.00 – 12.00
 Startkontingent: Voksne kr. 30,-, familier kr. 80,-.

Fri marsj langs godt ryddet og merket løype.

Matstasjon med grilling ved Nyvatnet.

Diplomer for 1.-gangs deltakere, merker for 2.-gangs deltakere.

Tilbud om skyssordning retur Mostadmark/Jervskogen.

Arrangører: **Mostadmark IL, Malvik Historielag og Malvik IL O-avd.**

Turmarsj langs Kirkestien fra Mostadmark til Engan i Malvik

Vi intervjuer *Arnfinn Vikhammermo, formann i Malvik Historielag.*

Hva er idéen bak denne marsjen?

Idéen med marsjen er et ønske om at dagens mennesker skal få oppleve hvordan folk i tidligere tider tok seg fram fra Mostadmark til Malvik. I tillegg vil deltakerne få med seg mye lokalhistorie og ikke å forglemme en fin naturopplevelse.

Er du sikker på at marsjen vil følge den gamle kirkestien?

Ja, det kan vi være sikre på. Stien ble brukt i 300 år og mange steder vises den ennå i terrenget.

Vi har kontaktet kjentfolk som har fortalt om beliggenheten. I enkelte partier var det likevel flere sigjennom områder uten synlige tegn til kirkestien. Mange stedsnavn forteller også om kirkestien og ellers vil vi ta med aktuell lokalhistorie langs marsjruta.

Enkelte partier er mer eller mindre fuktige, så marsjdeltakerne oppfordres til å bruke støvler.

Hvor lang er marsjen?

Den opprinnelige kirkestien fra Bakken til Engan er mellom 7 og 8 km, men da vi skal starte fra Jervskogen, blir denne marsjen ca. 1 km lenger.

Da det ikke er noe tidtaking, håper vi at folk vil ta seg tid til både raster og matpauser. Ved Nyvatnet vil det bli matstasjon og pølsegrilling.

Er det mye arbeid med et slikt arrangement?

Selvsagt er det mange detaljer som skal planlegges og gjennomføres, men da dette er et samarbeid mellom idrettslaget i Mostadmark, O-avdelinga i Malvik IL og Malvik Historielag, fordeles arbeidet på mange.

Så vil jeg håpe at arrangementet får godt vær og at riktig mange vil få med seg denne opplevelsen.

BALLETTOPPLÆRING

Nytt tilbud i Malvik fra høsten 1990.

Malvik AOF i samarbeid med dansepedagog Hilde Hansen fra Malvik vil fra høsten 1990 tilby kurs i jazz-ballett, klassisk, aerobic og contemporary, hvis interessen er til stede.

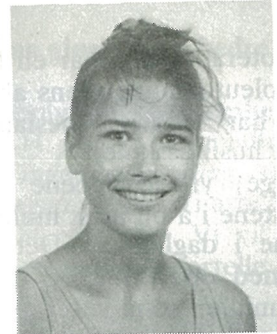

Hilde er utdannet ved St. Laurent College of Dance i England. Hun har arbeidet i to år ved et dansestudio i Trondheim.

Det blir nå mulig å få til et dansemiljø i Malvik. Målet er å gi interesserte barn, ungdom og voksne et seriøst opplærings-tilbud i dans.

Tilbudet vil også bli gitt til idettslagene i kommunen.

ORDET FRITT:

Sitter og leser i Bygdebladet som jeg fikk i posten i dag. Der ser jeg at noen har kranglet på vegnavnet Solhaugvegen. Det hevdes at navnet kan forenes med et alkoholhjem med navnet Solhaugen. De som er kjent med navnet Solhaugen er folk med alkoholvansker og deres nærmeste. Så det var nyheter for den som er måteholden med alkohol.

Det hevdes at deler av vegen før hette Moanvegen. Den vegen slik jeg husker den, var 2 hjulspor på ca. 40 m fra Liavegen til en sti oppover et berg. Det jeg forbinder med Moan er strekningen på høyre side av E6 fra Hommelvik sentrum til Homla Bru. Men kanskje den strekningen også er døpt om?

Hilsen en utflyttet hommelviking som er vokst opp i Solhaugvegen

IDRETTSSIDEN:

Informasjon om NM-stafetten i orientering 1990

1990 (NM-uka 1990).

Uka omfatter tre NM-arrangement, med Sp.kl. Freidig, Trondheim og Selbu o-klubb som arrangører.

NM-stafett, som er avslutningsløpet i NM-uka, arrangeres søndag den 16. september i Malvik kommune, nærmere bestemt fra Rolsetgrenda i Mostadmarka.

Samlingsplassen ligger på eiendommen til Petter Jøssås. Der vil start, innkomst og parkering foregå. For løpet er det laget et nytt orienteringskart som dekker området mellom Foldsjøen og Store Dragstsjøen. NM-løypene vil gå i traktene rundt Vollhaugen, på Meraker Brug A/S sin eiendom.

Nesten 500 orienteringsløpere fra hele landet vil delta i stafetten, fordelt på 4 etapper i herreklassen og 3 etapper i dameklassen.

Starten foregår kl. 09.00, hele stafetten vil være avviklet kl. 16.00.

Løypelegging og avsluttende arbeid med kartet vil foregå i sommer. Den siste uka før løpet vil anleggene på samlingsplassen bli rigget opp.

Løpsdagen vil løperne bli kjørt fra forlegningene i Selbu til Rolsetgrenda. Transporten vil foregå med busser og biler. Dette vil nødvendigvis føre til større trafikk enn vanlig på vegen fra Sneisen til Rolset.

Vi håper løpet ikke vil føre til store ulemper for dere som er grunneiere/hytteiere i området. Varige ulemper vil det ikke bli.

Mange vil kanskje synes at NM-arrangementet, med hele den norske o-eliten som deltakere, vil være en begivenhet. Dere er i så fall hjertelig velkommen som tilskuere. Bortsett fra en liten parkeringsavgift til grunnieren er entreen gratis.

Spørsmål om arrangementet kan rettes til **Tore Angell-Petersen**, Kyvannsvegen 50, 7025 Trondheim, tlf. 07 - 56 57 19.

Storheia Rundt - 26. mai

Turmarsjen/løpet samlet i år knapt 70 deltakere. Vind, regn og tildels sluddbyger var medvirkende til den beskjedne deltakelsen. Tross vanskelige forhold straffet både Roger Bjørkli og Sverre Vullum gjeldende løyperehand, noe som viser at våre lokale løpere er i stadig utvikling. Disse to ligger også i tet i kampen om Sandmark VVS's vandrepokal. Vandrepokal gitt av Fokus Bank settes opp i dameklassen i 1991.

Flott skjold ble tildelt Erling Sveian, Tor Hansen og Gunnar Arvid Johansen for å ha gjennomført marsjen i 10 år, alle år fra starten i 1981.

RESULTATER:

Menn u/40 år:

1. Roger Bjørkli	35.01
2. Sverre Vullum	35.20
3. Hans Jørgen Renå	38.59
4. Geir Helge Sesseng	44.40
5. Paul Johan Sundt	45.05
6. Trond Sivertsen	47.38

Menn o/40 år:

1. Reidar Jørgensen	44.24
2. Øystein Sneisen	45.43
3. Sven Moen	46.18
4. Lars Erik Nordbotn	50.22
5. Egil Kjølso	50.39

Sandbakken Vel

Glimrende arrangement av Malvik Jeger og Fiskeforening for all-idretten i H.I.L.

Mandag den 21. mai arrangerte Per Arne Pettersen & Co natursti oppe i Høiby'n for 1. klassingene som er tilsluttet all-idretten i Hommelvik Idrettslag. Til stede var 10-12 forventningsfulle unger (og foreldre), og mange fra jeger & fisk.

Og opplegget var skikkelig forberedt og flott gjennomført. Det ble vist fram gevir, utstoppede dyr, jakthunder og et stort akvarium med fisk. Og ungene fikk rik anledning til å teste kunnskapene (og stimulert nysgjerrigheten) om bl.a. dyr, fisk og trær. Avstandsbedømmelse og prøvekastning med fiskestang ble det også tid til, før kvelden ble avrundet med gratis brus og grillstekte pølser. Diplom ble det til alle – og skal vi tolke uttrykkene til barna, så er det sikkert ikke siste gang disse tar veien ut i skog og mark – med eller uten fiskestang.

Nok en gang takk til dere i Malvik Jeger & Fiskeforening for sporty innstilling og glimrende gjennomføring!

Hilsen oss i all-idretten
i Hommelvik Idrettslag
**Klara Skånøy, Kjell Kojen,
Ann Jeanette Kringen**

Hjertelig takk

for all oppmerksomhet på 75-årsdagen min.

Solveig Høyby

LEGEKONTORET

på Torp hos Grims'

er stengt fra 22.6. til og med 6.7.90.

Nils Grimsmo

9,9 hesters Jonson

og deler til Renault 18, selges.

Tlf. 97 69 00 etter kl. 16.00.

KIRKE/KULTUR:

29. juli – Olsokmesse i Mostadmark kapell kl. 11.00

At Trondheimsregionen var et senter for kristen fromhetsutøvelse tidlig i vår historie er vel kjent. Og Nidarosdomens sentrale plassering i det kirkelige landskap som erkebispedet før reformasjonen ser også noe man vet. Selve kristningsprosessen i vårt land hadde sitt sentrum rundt Nidaros. 29. juli 1030 falt Olav Haraldson i slaget på Stiklestad. Den kongen som hadde forsøkt å kristne Norge, ikke alltid med like rene metoder. Hans dødsdag har blitt dagen for markeringen av kristendommen i Norge. Rundt Olav Haraldson og hans døde legeme oppsto mange rykter, og dette førte til at han ble kanonisert av paven. Hans legeme ble gravlagt i Nidarosdomen, og det utviklet seg en pilgrimskult rundt hans legeme og rundt domkirken i Trondheim. Store pilgrimsskarer dro til Nidaros, som byen da het, og sagnet forteller at mange ble helbredet der.

Folk reiste til fots og til hest, og det utviklet seg egne pilgrimsruter, hvor folk dro sammen mot Nidarosdomen. En slik rute går igjennom Mostadmark, og der mener man det har stått et lite Mariakapell i forbindelse med denne pilgrimsruten. Sagnet sier også at det skal ligge en biskop gravlagt der, og stedet skal ha hatt en kilde med helbredende vann. Dette Mariakapellet skal ha stått på det som i dag kalles for «Volda».

Olsok faller i år på en søndag, og i den forbindelse ønsker vi å markere olsokdagen på det stedet hvor dette Mariakapellet sto. Høymessen denne dagen vil foregå ute på dette Mariakapellet sto. Høymessen denne dagen vil foregå ute på dette stedet. Og i den forbindelse håper jeg det kommer mange deltakere til denne festgudstjenesten. Folk oppfordres til å ta med campingstoler til å sitte på. Oppmøte på Oddrun og Kåre Nybrodahls gård kl. 11.00. Det vil bli forsøkt ordnet skyss fra Hommelvik og opp, men i skrivende stund er dette noe uklart. Derfor må publikum følge med i avisens spalter når det nærmer seg olsok, eller ta kontakt med prestekontoret i Hommel-

vik tidlig i uke 29 for nærmere beskjed.

Så får vi håpe at mange finner veien til Mostadmark olsokdagen, og jeg kan love kaffe og mat etter høymessen. Dette skal Mostingene ta seg av, og vi vet av erfaring at da er bespisningen i trygge hender.

Dersom været ikke skulle tillate uteaktivitet, så vil høymessen finne sted i det vakre Mostadmark kapell, som jo på ingen måte er noen dårlig erstatning for Guds frie natur. Møt opp, og ta gjerne med venner fra fjernt og nær!

Tor-Levi Sjøpstad

– res.kap. –

Korbesøk fra Nord-Norge

I fjor sommer var Hommelvik skolekor på tur i Nord-Norge, og i den forbindelse sang de under høymessen i Finnsnes kirke. Dette er hovedkirken i Hommelvikprestens gamle menighet. Det er derfor spesielt hyggelig for meg å kunne meddele at Finnsnes ungdomskantori 17. juni kl. 18.00 vil delta ved en kirkekonsert i Hommelvik kirke sammen med vårt eget skolekor. Begge disse korene er jo satt sammen av ungdom, og derfor vil denne konserten i særlig grad kanskje appellere til ungdommene i Malvik. Men vakker korsang er jo i sannhet noe for alle generasjoner, så jeg vil oppfordre alle om å ta en tur til kirka denne ettermiddagen. La oss vise våre egne og gjestende ungdom, at vi setter pris på deres sang. Sett av ettermiddagen fra kl. 18.00 i Hommelvik kirke den 17. juni, sammen med Finnsnes ungdomskantori og Hommelvik skolekor. **VEL MØTT!**

Tor-Levi Sjøpstad

☆ Gudstjenester ☆

Søndag 17. juni:

- Malvik kirke kl. 11.00:
Høymesse v/res. kap. Sjøpstad.
Nattverd.
- Hommelvik kirke kl. 18.00:
Kirkekonsert v/Finnsnes ungdomskantori og Hommelvik skolekor.

Søndag 24. juni:

- Hommelvik kirke kl. 11.00:
Høymesse v/res. kap. Sjøpstad.
Nattverd.

Søndag 1. juli:

- Mostadmark kapell kl. 11.00:
Høymesse v/res. kap. Sjøpstad.

Søndag 8. juli:

- Malvik kirke kl. 11.00:
Høymesse v/sokneprest Haugland.

Søndag 15. juli:

- Hommelvik kirke kl. 11.00:
Høymesse v/sokneprest Haugland.

☆ ☆ ☆

Teksten for de respektive søndager:

- 17.06.90: Forkynneren 12, 1-7,
1. Tim. 6, 6-12, Luk. 12,
13-21.
- 24.06.90: 5. Mos. 7, 6-8, 1. Kor. 1,
26-31, Luk. 19, 1-10.
- 01.07.90: Jes. 65, 1-2, 1. Kor. 1, 26-
31, Luk. 15, 11-32.
- 08.07.90: Sak. 7, 8-12a, Rom. 2, 1-4,
Joh. 8, 2-11.
- 15.07.90: Jer. 1, 4-10, 1. Pet. 2, 4-10,
Matt. 16, 13-20.

Helse- og sosialavdelingen informerer:

Aksjon Mot Hjemmeulykker til aksjon mot dårlige trapper:

Trappa - vår farligste bygningsdel.

Aksjon Mot Hjemmeulykker vil ha tryggere ferdsel i trappa. I kampanjemateriellet oppfordres publikum til å sørge for sklisikre trinn og rekkverk på begge sider. Slitte trappe-trinn er snublefeller og bør repareres. Avstanden mellom sprossene i rekkverket og trappe-trinnene skal ikke overstige 10 cm. Små barn bør sikres med trappegrind oppe og nede og det er viktig med god belysning og merking av øverste og nederste trappe-trinn, fastslår aksjonen.

Rødmyrdalen gård i Mostadmark – der fortid og nåtid møtes

Reisende på riksveien på vei fra Trondheim til Værnes flystasjon vil oppleve Malvik som en moderne forstad for Trondheim. Boligfeltene med sine velordnede villaer formidler inntrykk om effektivitet og travelhet. Da blir turene til den lille gården Rødmyrdal ytterst ute i Vennabygd i Mostadmark som en pilgrimsreise bakover i tiden.

Stille ligger tunet, små solstreif gløtter gjennom skyene og kaster sitt lys over bygningene som ligger der. Våningshuset på sin lille knaus og rett ved siden av buret med sine stokker. Så den grå værslitte driftsbygningen, lenger ned kneiser en garasje av nyere dato, og smia som er trekt litt i bakgrunnen på en knaus.

Gressvollene rundt tunet med grantrær som en stille ramme, formidler fred. Bikuben oppe i lia lover honning til vinteren. En svarthvitt katt stryker seg mot bena.

Jørgen Wenn tar vel imot og formidler stillferdig historien om mennesker som har levd på gården og om deres skjebne. Det blir en god prat uten stress. Om barndom med foreldrene Ole og Borghild og besteforeldrene Jon og Kirstine, med nøkternt livssett.

Deler av driftsbygningen er 200 år gammel, det opprinnelige våningshuset, som nå er revet var også fra samme tid. Her tilbragte Jørgen første del av sin barndom.

Tunsteinen fra gammelvåningshuset ligger igjen, værslitt og med groper som forteller om mange føtters gange over dørterskelen gjennom generasjonene.

Mange ganger har Jørgen tenkt å rydde bort restene, men får seg ikke til, stemmen blir ustø, øynene blir blanke. Det er ikke bare, bare, å fjerne et kjært minne om en god barndom. Minnene og en selv blir både skakk og gammel – men – det er noe verdig og varmt over det – så her kan man ikke fare som en racer og fjerne for fote.

I 1934 ble det nye våningshuset oppført og der har familien bodd siden. Elektrisk lys fikk gården først i 1954.

For en tid siden gravde Jørgen foran huset og fant da myrmalm

med brent kull på. Det er spor etter den helt gamle jernutvinningen etter mennesker mange hundre år tilbake.

I mer enn 200 år var folket her knyttet til Mostadmarks Jernverk, med arbeid og utkomme fra Verket – fra 1650 til 1880. Men jernutvinningen er eldre. Borgermesteren i Trondheim, Lars Bastiansen Stabell, som var eier av det store Hommelvikens og Mostadmarks gods, dreiv jernblåster i Mostadmarka før Jernverkets dager. En tradisjon vil vite at tidlig på 1600-tallet lå det svensker i Mostadmarka og vant ut jern. Om de produserte myrmalm eller braut ut jernmalmen i fjell, vet man ikke noe om.

Så her ligger det mye historisk stoff på gården. Vi vandrer rundt på eiendommen og opp skogen, der kan Jørgen Wenn vise frem rester etter to trekullmiler. Rester etter stokker som ble hogd på gammel måten med øks og deretter kløvd på langs, ligger også igjen. For et slit det må ha vært. Så ble stakkene dradd til kullmilplassen og satt opp i pyramideform, for så å bli kledd med myrmateriale.

Svært mange bunnløse myrhull i nærheten vitner om stor aktivitet i trekullbrenningen. En viktig attåtning for mange gårder og sikkert også for Rødmyrdalen gård.

Her ute i skogen har Jørgen drevet med tømmerhogst om vinteren. For to år siden var det stort vindfall i stormen i julen. Når blikket følger horisonten møter det fjell fra Selbu og Tydalssiden, og vi finner et lite blink av Trondheimsfjorden også. Forbordsfjellet kneiser mot Stjørdalssiden. For et utsyn. Det hildrer i blekblått og hvitt fra fjellformasjonene, løvskogens blad gjengir sollyset, og det lukter gran og kva. For et natur-



Jørgen Wenn viser kjetting som er smidd på gården.

ens rike, Jørgen Wennes rike.

På vei tilbake til gården viser Jørgen til to plasser innenfor Rødmyrdalen. Aunåsann oppunder Vennafjellet. De som bodde der kjenner man ikke til. Men det fortelles sagn som er knyttet til plassene:

Inne i Aunåsann bodde to karer som hette Tverrbettamir og Brutull Bromlin. Den ene av dem hadde en bukk, den andre en okse. Så kappkjørte de opp mot Aunberget. Bukken klatret rett opp og kom først, men oksene måtte gå rundt og tapte.

Også slagsmål var det i gamle dager. Brutull fra Aunåsann ble uvenner med en mann som bodde i den andre delen av Vennabygd. Mannen prøvde å komme seg unna, men ble tatt igjen av Brutull, slått ihjel og gravd ned. Det var harde bud i gamle dager også skal vi tro fortellingen.

Livsrytmen var nok roligere enn

DET GAMLE BILDET



Fikk lyst til å låne ut et gammelt bilde, der bestefaren min er med. Jeg har ikke årstall på det, kanskje noen andre vet det. Nederst fra venstre: Sivert Sorthe, Ivar Haugen, Ole A. Kringen (basen), Nore Berg og vaktmann Karl Holm. På motorkassen: Einar Brandslet, Ole Atnedal og Vilhelm Gundersen. Øverst: Alf Wistveen, t.v. og Otto Kartum.

før, sier Jørgen, men slitet, det harde slitet vitner store steinrøyser om som må være samlet over flere generasjoner. Jorda er grunn og markene ligger tildels brattlendt – men folk klarte seg.

I midten av forrige århundre fødte plassen 1 hest, fem kyr, ti sauer og folket på gården sådde 1/2 tønne bygg, 1 1/2 tønne havre og 1 1/2 tønne poteter. Det ble også dyrket lin her oppe. Jørgen selv har vært med og høstet lin, og hans farmor Kirstine hadde fullt utstyr til lintøyproduksjon.

Kvern til maling av kornet ble brukt i sambruk med nabogården i det forrige århundre. Restene etter den er ikke lenger å se. Jakt og fiske ga god attåtnæring og variasjon i matveien. Det kunne være hardt å få buskapeen gjennom vinteren. Også Jørgen har opplevd at både potetgras og løv ble brukt for å dryge ut gressfôret.

Å berge besetningen gjennom vinteren kunne by på betydelige problemer. Det var naturlig gjødsling, den gjødslingen drev ikke frem så mye gras.

Også i skogdriften var det forsiktighet, her var ikke snakk om moderne skogdrift, å hogge ned trær etter flatehogstprinsippet var ikke vanlig på gården, før en generasjon siden. Man kan merke en aldri så liten protest i Jørgens stemme, det gikk jo an å drive litt mer rasjonelt, og likevel bevare skogens egenart, kommer det forsiktig fra ham.

Den nære kontakten med skogen er der, hvert tre kjennes, og noen trær står for særlig gode minner. Her satt far og Jørgen for 40 år siden, da var treet bare noen få meter langt og nå er det så svært. Ja, på trærne merker man at tiden har gått.

Det var ikke så enkelt før når man ble klein. Det ble ventet i det lengste før doktoren ble hentet, noen ventet kanskje for lenge. Spanskesyken i 1912 krevde mange menneskeliv i Mostadmark. Man hadde lite å hjelpe seg med og lite kunnskap i å motvirke sykdommen. Farsotter blir dramatiske for så små bygdesamfunn, svartedauen i 1349 skal f.eks. ha

lagt bygda helt øde. Helt inn i vår tid har tradisjonen med å ikke hente doktor før det er strengt nødvendig holdt seg . . .

På gården er det fortsatt en del utstyr laget for hånd mange tiår tilbake. Tropphyll fra 1934, det er et trefredskap som ble spent fast mellom beina på hesten, slik at den ble hindret i å stikke av til fjells om våren, m.m. Jørgen Wenn beklager at det ikke er tatt bedre vare på fortellinger fra gamle bygdefolk om hvordan man levde før i tiden. Tatt vare på med årstalls nevning kunne de ha blitt et fint tilskudd til bygdas historie, sier Jørgen sørgmodig.

Tilbake ved utgangspunktet blir det servert kaffe og kaker av Amalie. Skyggene i dalen er blitt lengre, og mer innholdsrike. Det er på tide å dra hjem.

E.B.