

MALVIK BYGDEBLAD

Nr. 22

DESEMBER 1989

19. årg.



FOTO: Dahl's fotografiske atelier

*LUCIA i Mostadmark, hennes terner og stjernet gutter
ønsker innbyggerne i Malvik en god jul.*

Fri spalte

MALVIK HELSELAG/ SYKEPLEIEFORENING

arrangerer den tradisjonelle juletreffesten for pensjonister i ytre Malvik på Vikhamar Samfunnshus torsdag den 4. jan. 1990 kl. 17.00.

Velkommen pensjonister og medlemmene av lagene.

Styrene

TAKK FOR DELTAGELSE

Blomster, pengegave til Hjertefondet ved RiT i anledning vår far, Torstein Halliens begravelse. Og en hjertelig takk til Dr. Harstad for all god hjelp.

Barna med familier

HJERTEG TAKK

for all deltagelse og oppmerksomhet ved min kjære mann, vår far, svigerfar og bestefar Arne Rosen Rønnings bortgang.

*Ruth, Per-Otto og Anne Margrethe
Laila og Reidar og Marianne.*

MALVIK PENSJONISTFORENING

Årsmøte avholdes den 17. januar 1990. Årsberetning, regnskap, valg.

MEDLEMSMØTER:

14. februar
14. mars
18. april
16. mai
13. juni

Møtene holdes på Vikhamar Vestre kl. 11.00.

Ruth Spakmo, sekr.

TAKK

for gaver og vakre ord på min 75-årsdag.

Annie Kristiansen

HUSK VÅR JULEOPPVISNING

i Malvikhallen 17. des. kl. 16.00.

Malvik rytmisk sportsgymnastikkforening

Siste frist for henting av billetter til 2. juledagsfesten er søndag den 17.12.89.

Hilsen fotballavdelingen,
S. Jensen, tlf. 97 07 22

BØKER TIL SALGS

Billige brukte bøker selges, eventyrbøker, barnebøker, ungdomsbøker (Hardygutten m.fl.).

Tegneserieblader selges også:
Tlf. 97 07 68 etter kl. 16.00.

DATAMASKIN SELGES

Commodore 64 med diskettstasjon (1549 II) Monitor, Action, Replay 5, Kopieringsprogram og 40 disketter med diskettboks selges kr. 4.000,-. Tlf. 97 66 77.



MALVIK KOMMUNE

Helse- og sosialetaten

Husmorvikar/hjemmehjelp

Det er ledig 1/2 stilling som husmorvikar/hjemmehjelp i Malvik kommune med tiltredelse snarest. Stillingen er knyttet til hjelpeordningene underlagt sykepleiesjefen. Som husmorvikar vil du komme i kontakt med barnefamilier med kortvarige eller mer langsiktige hjelpebehov. Stillingen vil også innebære hjemmehjelpsoppdrag hos eldre og uføre.

Det er særlig ønskelig med sosialfaglig erfaring og utdanning. Det vil bli lagt vekt på personlige egenskaper spesielt i forhold til oppfølging og veiledning i barnefamilier.

Stillingen er lønnet i lønnstrinn 10-17 (18).

Nærmere opplysninger: Sykepleiesjefen – tlf. 97 05 11, linje 253.

Søknad med kopier av attester og vitnemål (som ikke returneres), sendes Malvik kommune, Helse- og sosialetaten, 7550 Hommelvik innen 30.12.89.



MALVIK KOMMUNE

Kommunebudsjettet og skattelegging 1990

Forslag til budsjett for Malvik kommune 1990, samt forslag til vedtak om skattelegging for samme år er i h.h.t. kommuneloven utlagt til alminnelig ettersyn på formannskapskontoret i kontortiden fram til kommunestyrets behandling mandag 18. desember.

Rådmannen



MALVIK FOLKEBIBLIOTEK

Åpningstider i julen:

| | | |
|-------------|---------------|-------------------|
| Hommelvik: | torsdag 28/12 | kl. 10.00 – 14.00 |
| Mostadmark: | torsdag 28/12 | kl. 17.00 – 20.00 |
| Vikhamar: | onsdag 27/12 | kl. 10.00 – 14.00 |

Bibliotekene har ellers åpent som vanlig t.o.m. fredag 22/12-89 og f.o.m. tirsdag 2/1-90.



MALVIK KOMMUNE

Godkjente reguleringsplaner/bebyggelsesplaner

Malvik bygningsråd godkjente i møte 23.11.89 følgende planforslag:

Reguleringsplan for del av Storsand Gård

Planen omfatter gårdens bebyggelse (ca. 14 da) som er regulert til byggeområde, trafikkområde og friarealer.

E6 Øst bebyggelsesplan for Rampe ved Reitan

Planforslaget innebærer en utvidelse av eksisterende rampe til å omfatte avkjøringsmulighet til Storsand for trafikken som kommer fra nord.

Endring av bebyggelsesplan for Bjørnmyra boligfelt

Planforslaget omfatter endring av etasjetall og grunnmurshøyder på bygninger, samt endret kryssutforming veg 1 – veg 2.

Planforslagene legges ut til offentlig ettersyn ved teknisk etat i Hommelvik. Eventuelle merknader må være innkommet til Malvik bygningsråd innen 02.01.90.

Redaktør for bladet:

KRISTIAN NYGAARDSVOLL, 7550 Hommelvik – Telefon 97 02 52
ELLEN BROX, Mostadmark, 7550 Hommelvik – Telefon 97 99 79

Bestilling av abonnement til utenbygds- og utenlandsboende sendes
Malvik kommunekasse, 7550 Hommelvik, hvor også kontingenten,
kr. 100,- pr. år, innbetales forskuddsvis. Postgironr. 5 92 33 05.

Trykk: J. Christiansens Boktrykkeri, 7000 Trondheim - Tlf. (07) 52 69 60

Førjulstid og julefeiring i Malvik

Et meget begivenhetsrikt år går mot sin slutt. Også vi i Malvik har fått oppleve en del av historiens omveltninger. Noen faktisk opplevde ting på ganske nært hold, andre gjennom TV.

Ungene er forventningsfulle, det viser alle de nydelige barnetegninger redaksjonen har mottatt fra barnehagene og skolene i vår kommune.

Dessverre fikk vi ikke plass til alt det fine vi hadde lyst til å ta med. Vi føler oss derfor fristet til å lage et eget hefte av alle tegninger og historier.

Vår kommune inneholder både gammelt og nytt av tradisjoner i julefeiringen. Gårder med mattradisjoner og skikker fra langt tilbake. Vår tids julefeiring med stress og julesanger i butikker. Tradisjoner som våre nye innbyggere har tatt med seg fra sine land. Det er i sannhet en kommune med en rikdom og et vell av farver, musikk, sang, håndarbeider og lukt av bakst og mat.

Men viktigst er nok julefreden, å være sammen med sine kjære, hygge seg i lag.

Det har ikke vært vårt mål å lage en kronologisk oversikt over julefeiringen, men å gjengi stemning, farger og aktivitet så godt det lar seg gjøre i svart/hvitt.

En spesiell tanke går til alle de som opplever ensomhet og savn i julen.

Redaksjonen ønsker alle innbyggere i Malvik
en god jul og et godt nytt år.

E.B.



**MALVIK
TRYGDEKONTOR**

Vi har følgende åpningstid
i mellomjula:

| | | |
|---------|----------|-------------------|
| Onsdag | 27.12.89 | kl. 09.00 – 13.00 |
| Torsdag | 28.12.89 | kl. 09.00 – 13.00 |
| Fredag | 29.12.89 | Stengt. |

Vi ønsker alle en riktig god jul
og et godt nytt år.

JULETRIM

Hommelvik Bad er åpent
torsdag 28. desember
kl. 16.00 – 20.00.

Vanlige åpningstider fra
tirsdag 3.01.1990.

En riktig god jule- og nyttaårshelg,
ønskes slekt og venner.

Hilsen Aagot Johansen,
Nittedal

INGEN BARNEHAGEPLASS?

Røykfri dagmamma ledig i Hommelvik
for barn over 3 år. Må komme hjem til
meg. Tlf. 97 11 95.

PULK

ønskes kjøpt eller leid for vinteren.
Tlf. 97 06 66 etter kl. 16.00.

Bileiere:

BILEIERE ØVRE TORP

Jeg må minne en del sjåfører om at det
gjelder visse fartsbegrensninger i vårt
boligområde. Mange later til å overse
disse daglig.

Bekymret mamma

Vi ønsker slekt og venner en god jul, og
et godt nyttår.

Hilsen
Eli, Jan, John-Eric og Anita
Wullum
Krumville, N. Y.

God jul og godt nyttår

ønskes slekt og venner.

Guri og Vidar Jørgensen
Ole Herman,
Astrid og Marie

En jul og nyttårshilsning

til slekt og venner.

En særskilt takk til Vivian og Asbjørn.
Åse Norberg

Hjertelig takk

for oppmerksomheten på min 70-årsdag.
Nelly Lundberg

Har noen funnet min klokke?

Det var et Inex gutteur, mistet torsdag
den 30.11., antageligvis strekningen
svømmehall-barneskolen i Hommelvik.

Tlf. 97 14 18

Et år er snart over – et nytt år venter – Quo Vadis, Malvik?

Samtale med ordfører Asbjørn Nøstmo

Red.: Hvordan synes du året 1989 har vært for Malvik? Har vi nådd de mål som ble satt i form av planer og budsjett for året?

Nøstmo: Ja, jeg synes at budsjettmessig er kommet ganske godt utav det. Skattemidlene er kommet inn i henhold til anslag og derfor er vi kommet rimelig utav det økonomisk i vår kommune.

Red.: Tomtespørsmålet oppe i Grønberg/Stav-området har forårsaket en del kommunal hodepine. Har kommunens satsning på informasjonssiden gitt resultater i form av flere tomtekjøp?

Nøstmo: Vi lider under de økonomisk trange tider som alle andre tomteselgere. Det jeg synes er positivt er at vi har fått medhold via skjønnhet i en nøktern prislegging av grunnen – slik at grunnprisen holdes lav i forhold til tidligere.

Red.: Utbyggingen av vannettet opptar de fleste Malvikbygger. Vannets manglende kvalitet slik det er i dag fremkaller mange hissige debatter. Når tror du vi kommer igang med tilknytningen til Jonsvannet og dermed Trondheim? Når mener du nettet vil være fullt utbygd?

Nøstmo: Vi har allerede kommet igang, avtalen er i havn og samarbeidet med Trondheim er igang. Jeg håper at legging av ledning vil være kommet så langt om et års tid at Saksvik/Nedre Hundhamar får forsyning. Når utbygging er ferdig er ikke godt å si.

Red.: Utbyggingen av Malvik sykehjem er snart igang. Folk flest er glad for planene. Mest diskusjon har oppstått rundt terapibasseng om det skal bygges eller utelates. Hvordan mener du spørsmålet vil løses?

Nøstmo: Vi har satt en ramme på 22,5 mill. kr. på utbyggingen. Kan bassenget bygges innen den rammen så er det i orden. Saken er ute på anbud. Hvis rammen overskrides ved terapibassengbygging må vi prioritere de forskjellige utbyggingsplanene opp mot hverandre. Da kan



valget etter min mening bli enten terapibasseng eller avdeling for senildemente.

Red.: Arbeidsledigheten er fortsatt høy – særlig blant unge. Har du gjort deg noen tanker om løsninger og tiltak i vår kommune?

Nøstmo: Vår kommune lider som alle andre under arbeidsledigheten. Mitt håp er utbyggingen på nyeveien, at den fortsetter på tross av en del nedslående signaler om nedtrapping av aktivitet der. Utbygging av Finaanlegget vil gi 60-70 årsverk – men det er problemer med midler der også. På kommunalt hold har vi satt av midler til tiltak, det hjelper dessverre så lite.

Red.: HVPU-reformen ser også ut til å bli mer komplisert og kostbar enn tidligere antatt. Hvordan opplever du problematikken rundt oppbyggingen av tiltak i nærmiljøet for våre funksjonshemmede?

Nøstmo: Vi i Malvik er i rute etter det vi har tatt på oss. Jeg spør meg bare om reformen kom for tidlig og at vi ikke har vært godt nok forbedret? Det arbeides med tilrettelegging for hver enkelt. Men virkningene av reformen kan bli uheldige hvis det går for fort og ting kan da lett gå over stokk og stein. . .

Red.: Skolene i Malvik begynner å få et følbart vedlikeholds- og ombyg-

gingsbehov. Hvordan mener du det kan løses på best mulig måte?

Nøstmo: Det er avsett en del midler på budsjettet til dette formål – jeg håper å få kommunestyret med på å bevilge penger til dette formål.

Red.: 1990-budsjettet ser ut til å bli et innstrammingsbudsjett. Med innstramminger på 750.000,- kr. på skolebudsjettet, og rundt 1,5 mill. på helse- og sosialbudsjettet. Har man fra sentralt hold i kommunen lagt opp til en strategi om hvilke områder som bør skjermes og hvilke områder som må finne seg i å bli strammet inn på neste års budsjett?

Nøstmo: Etatene har stort sett foretatt budsjettoppsett som er i henhold til de gitte rammer og direktiver fra rådmann og økonomiutvalg. Etter min mening kommer vi ikke unna en avgiftsøkning på ca. 4-10 % på de fleste kommunale avgifter. Trondheim E-verk utbedrer sitt forbrenningsanlegg for søppel på Heimdal – her må vi også med på å betale en del av regningen.

Red.: Har du noen særlige ønsker og mål for 1990 når det gjelder vår kommune?

Nøstmo: Jeg vil gjerne komme igang med bygging av sykehjemmet på nyåret.

Red.: Har du noen spesielle ønsker for deg personlig?

Nøstmo: Jeg trives i arbeidet. Jeg er optimist og prøver å se de fleste ting fra en positiv synsvinkel. Spesielt i tider som disse er det viktig å ikke miste pågangsmotet, da kan slaget være tapt.

Vi må tillate oss å ha drivkraft så det ikke blir for tussig å eksistere.

Ellers ønsker jeg å bli kjent med nye malvikbygger.

Jeg vil også benytte anledningen å takke for året som snart er gått, og ønske alle innbyggere en god jul og et godt nyttår.

Red.: Også vil vi ønske deg og din familie en god jul og et godt nyttår.

E.B.

KOMMUNALT STYRE OG STELL:

Siden sommeren 1986 har en ungdom vært sysselsatt i vernet arbeid ved idrettsanleggene i Malvik.

Arbeidstageren har funnet seg godt tilrette i sitt arbeid under tilsyn og veiledning av banemester.

Midlene til stillingen finansieres delvis av Malvik TK og delvis av Malvik kommune.

Vår kommune har ytterst få vernede arbeidsplasser og det er rimelig at vi engasjerer oss langt sterkere på dette området slik at det kan skapes muligheter for flere til å ha et meningsfylt arbeid og økonomisk utkomme.

Rådmannen anbefaler sterkt ovenfor kommunestyret at det opprettes en permanent vernet arbeidsplass ved de kommunale idrettsanlegg til fordel for den arbeidstager som har vært banearbeider i 3 år. Formannskapet og kommunestyret gikk enstemmig inn for opprettelse av vernet arbeidsplass ved utendørs idrettsanlegg.

Oppnevning av nytt eldreråd i Malvik

Tidligere i år har kommunestyret vedtatt at det tilrås å opprette et nytt eldreråd i tråd med Statens eldreråds retningslinjer. Og at det tidligere eldreråd nedlegges.

Statens eldreråd foreslår følgende:

«I retningslinjene er det ikke fastsatt noe bestemt antall medlemmer, men i en gjennomsnittskommune kan en tenke seg 5-7 medlemmer. Det understrekes at eldrerådet ikke skal være et partipolitisk organ. Rådets oppgaver er av ren eldrepolitisk karakter.»

I følge retningslinjene §2 skal kommunestyret oppnevne rådet, samt representant(er) med plass i formannskapet.

Pensjonistforeninger/-grupper foreslår representanter til rådet, og disse skal utgjøre flertallet av rådets medlemmer.

Malvik pensjonistforenings forslag:

| | |
|---------------|----------------|
| Medlemmer: | Varamedlemmer: |
| Ingrid Wullum | Nelly Sand |
| Nils Rotabakk | Ruth Spakmo |

Hommelvik pensjonistforenings forslag:

| | |
|---------------|----------------|
| Medlemmer: | Varamedlemmer: |
| Bersvend Aas | Birger Haugan |
| Frida Walstad | Annar Westrum |

Kommunestyret valgte:

| | |
|---------------|--------------|
| Medlem: | Varamedlem: |
| Bente Nilsson | Terje Hansen |

Sekretariatet tilligger kommunens administrasjon.

Sammensetningen av nytt eldreråd ble enstemmig vedtatt i kommunestyremøte den 4.12.

Tilskuddsordningen åpner ikke muligheter for å gi ren driftsstøtte til rusfrie miljøtilbud.

Det vil ikke bli gitt tilskudd til tiltak i lokaler hvor det ellers serveres alkohol, f.eks. til hoteller med skjenkerett.

Det er ikke forutsetningen at tilskuddet skal kunne brukes til organisasjonstilstelninger som ellers er en del av lag og foareningers vanlige virksomhet.

Direktoratets prioriteringer:

På grunn av den begrensede bevilgning vil det bli foretatt en prioritering av innkomne søknader.

Direktoratet vil prioritere tiltak som representerer et reelt rusfritt alternativ ved at tilbudet er åpent om kveldene – særlig i forbindelse med helgene.

Alkoholfrie serveringssteder bør fortrinnsvis være rettet mot eldre ungdom og voksne.*

For tildeling av midler for 1990 vil direktoratet særlig prioritere søknader som inngår i en samlet plan for miljøtilbud innen den enkelte kommune. Med dette menes flere ulike tiltak som med økonomisk starthjelp kan settes i gang i løpet av 1990, og som tilsammen vil gi en større variasjon av rusfrie alternativer for befolkningen i kommunen. Slike helhetlige planer vil fra direktoratets side kunne bli vurdert med et samlet tilskudd til etablering og drift.

* Tiltak for yngre ungdommer faller i reglene under tilskuddsordningene fra Kultur- og Vitenskapsdepartementet. Jfr. rundskriv fra KVD.

HELSE- OG SOSIALETATEN INFORMERER:

Tilskudd til styrking av rusfrie miljøtilbud – 1990

Med forbehold om Stortingets godkjenning vil det i 1990 over statsbudsjettets kap. 622 – Rusmiddeldirektoratet – bli bevilget midler til rusfrie miljøtilbud.

Tilskuddet kan gis:

1. Til etablering og igangsetting av ulike miljøtilbud for å gi særlig ungdom rusfrie alternativer. Tilskuddet kan imidlertid ikke nyttes til oppstarting og drift av kommunale fitaidsklubber/ungdomsklubber.
2. Til gjennomføring av spesielle arrangementer og underholdning i lokaliteter der det ikke serveres alkohol, med særlig sikte på eldre ungdom og voksne. Kortvarige tiltak av mer informativ art faller utenfor ordningen.
3. Til å sette alkoholfrie serveringssteder i stand til å kunne holde oppe om kveldene – særlig i helgene.
4. Til etablering av alkoholfrie serveringssteder i samband med lån fra Statens fond for alkoholfrie

serverings- og overnattingssteder* – herunder også til modernisering av alkoholfrie miljøtilbud.

5. Til iverksetting av helhetlige planer for varierte rusfrie miljøtilbud i den enkelte kommune.

Følgende kan søke:

1. Kommuner.
2. Frivillige organisasjoner, foreninger og alkoholfrie bedrifter.
3. Enkeltpersoner.

Generelle opplysninger:

Tilskuddsordningen har som formål å stimulere til en varig virksomhet. Det vil bli lagt vekt på at kommunene påtar seg et medansvar for driften, også økonomisk. Planer for tiltak bør derfor utarbeides i samarbeid med og med bistand fra kommunale myndigheter.

Lekegruppene på mandag og fredag på Vikhammer

Et viktig tilbud til de barn som ikke har barnehageplass i ytre Malvik. Et viktig argument er også at ikke alle foreldre arbeider ute mens de har små barn. Derfor stiller denne gruppe sist i køen ved søknad om barnehageplass på et allerede sprengt tilbud. Slik familiestrukturen har utviklet seg, består mange barnefamilier av foreldre og ett eller to barn. Unge nyinnflyttede familier i vår kommune har heller ikke rukket å opprette det sosiale nettverk som finnes i mer etablerte boligstrøk. Derfor er det viktig at barna og foreldre kommer i kontakt med hverandre.

Aktiviteten foregår mellom 10.30 til 12.30 på mandager på Vikhamar Samfunnshus. Og mellom 12.00 og 14.00 på Vikhamar skoles gymsal på fredager. Ca. 60 barn deltar. Opplegget er foreldrestyrt med sikte på å la barna få være med i faste aktiviteter og fri lek.

Tiltaket startet høsten 1988 i samarbeid mellom foreldre og Helsestasjonen i Ytre Malvik. Det har etter hvert utviklet seg fellesfølelse og aktivitetene spenner fra pyntlagging til jul, fastelaven og påske til uteaktiviteter mot sommeren og aktivitet i gymsalen. I høst har vi også fått hjelp til sangleiker fra Malvik Musikksskole.

Vi har satt en øvre aldersgrense på 6 år. Men ellers må foreldrene kunne ta med seg barna fra 0 år, da tiltaket er satt igang med siktemål om å hjelpe de som ingen barnevaktmulighet har. Tiltaket er ingen barneparkering eller barnehage, men en mulighet for at barn og foreldre kan utvikle fellesaktiviteter og knytte kontakt.

Ønsker for tiden fremover:

Et fast sted å være, slik at vi slipper å vike plass på for kort varsel. Evt. danning av to grupper på mandag – for der er deltagelsen så høy at støynivået kan bli i det sterkeste laget for de voksne. Ungene trives. Større velvilje fra de bevilgende myndigheter, mange i gruppen føler seg underprivilegert i forhold til andre som får en mye større andel av kommunale subsidier. Familiene betaler dessuten 10,- kr. for ett barn og videre 5,- kr. for hvert neste barn i søskenflokket. Av pengene dekkes husleie til samfunnshuset og kjøp av leker og sløydsaker.

Lekegruppen håper at man i kommunens styre og stell øker sin innsikt i også denne barnegruppen sine behov.

E.B.

☆ ☆ ☆

A/S Ytre Malvik Samfunnshus, Vikhamar

Orientering om drift og organisasjon

Andelslagets styre vil her gi en kortfattet orientering om husets drift.

Spørsmålet om bygging av et samfunnshus i ytre Malvik ble tatt opp i forbindelse med planleggingen for utbygging av Vikhamar skole allerede i 1956. Resultatet av alle drøftinger og planer om bygging av kombinert skole og samfunnshus førte til at det ble løsningen. Da alle planer og finansieringer var klarlagt kunne byggestart påbegynnes i 1964. For å finansiere byggingen av Samfunnshuset ble det i tillegg til kommunens andel samt STU's tilskudd satt igang en andelstegning på A- og B-andeler. A-andeler á kr. 500,- for foreninger og lag, B-andeler á kr. 50,- for enkeltpersoner. Det ble tegnet 21 A-andeler og 1250 B-andeler. I flg. Andelslagets vedtekter er Representantskapet og styret Andelslagets vedtekter er Representantskapet og styret Andelslagets besluttsende organ. Videre ble det opprettet avtale med Malvik kommune hvor det bl.a. står «Bygget er reist av Malvik kommune og A/L Ytre Malvik Samfunnshus etter godkjente planer av 15. juli 1967, tegnet av arkitekt Torleif Vold. Bygget inkl. svømmebasseng er fullført i.h.h. til finansieringsplan vedtatt i kommunestyrets møte 29.1.1968. Malvik kommune er eier av bygget, men Andelslaget har rett til å bruke og leie ut huset i.h.h. til sine vedtekter, når rommene ikke skal brukes til ordinært skolebruk».

Andelslagets styre består av 5 medlemmer med 3 varamedl. som er ansvarlig for husets drift og økonomi. Andelslagets har en ansatt «Husmor» Hildur Brurok som har vært med fra starten av. Til nødvendig renhold er det ansatte vaskere, samt tilsynsvakt i helgene når huset leies ut.

Etter snart 20 års drift kan man trygt benevne Samfunnshuset som Ytre Malviks «Storstue». Et utall av arrangementer som private lag, møter, fester, festivaler, idrettsakti-

(forts. side 7)



Ragnhild fra Malvik Kommunale Musikksskole på besøk hos lekegruppen.

Hommelvik menighetsråd

Etter valg på menighetsråd i Hommelvik 15. oktober 1989 består rådet av:

Thorleif Bratvold
Lars Hamran
Astrid Viken
Leif Lundberg
Margit Gravdal
Oddrun Tulluan

Vararepresentanter:

Sverre Pettersen
Jørgen Venn
Edel Ingdal
Bergljot Berg
Jenny Asklund

Det nye menighetsrådet holdt konstituerende møte torsdag 23. november d.å., og resultatet ble:

Thorleif Bratvold, formann
Lars Hamran, nestformann
Oddrun Tulluan, sekretær
Edel Ingdal, kasserer



Malvik Helsesportlag

Trekning medlemslotteri jule-messa

25. november 1989

1 stor kaffeduk: W.84 – Sigvald Forlund,

Muruvik

Brodert kjøkkensett: R.8

6 par kopper: B.18 – Stian Schyte, Hommelvik

Damegenser: Æ.43 – G. Nybrodal
Damegenser: R.9

Vevd løper: J.1 – Nelly Sivertsen

Julebilde: D.79 – Lisa

Barnegenser: B.5 – Stensaas

Juleduk: F.86 – Sjur Johnsen Brenna, Meråker

Juleduk: B.29 – Odd Hjelmeland

Juleduk: C.41 – Knut Bjerkan

Juleforkle: T.96 – Olaug Dahle

Duk: C.44 – Sylvia Sorthe

Smørkopp: H.81 – Liv Eklo

Fruktkniver: B.47 – Anne Kjøsnes

Julestjerne: H.12 – Anita Johnsen

Uavhentede gevinster fåes ved henvendelse til Kari Teigen, tlf. 97 08 36.

Orientering til våre abonnenter

Avlesningskort for den årlige avlesning av strømmåleren vil bli utsendt i midten av desember. Vi ber om at måleren blir avlest og kortet returnert oss innen fristen slik at stipulering av forbruk kan unngås. På forhånd takk for hjelpa.

En god jul og et godt nyttår ønskes våre abonnenter.

MALVIK KOMM. ELVERK

«På grunn av prisøkning fra kraftleverandøren på 8,7% er det nødvendig å regulere tariffene for å kompensere dette. Økningen utgjør ca. 6% ut til abonnent, og dekker kun merutgifter ved kraftkjøpet, uten at det er kompensert noe for den alminnelige prisstigning. Med forbehold om kommunestyrets godkjenning blir strømtariffene følgende fra 1. januar 1990:»

«Kontrakt for levering av elektrisk kraft.

Fra 1. januar 1990 opphører de gjeldende leveringsbetingelser, og i stedet kommer en ny kontrakt for kraftleveringen. Kontrakten er utarbeidet i samarbeide mellom Norges Energiverkforbund, Forbrukerombudet og Forbrukerrådet, med lokal tilpassing.

Den nye kontrakten blir sendt til alle abonnenter omkring årsskiftet, så snart den er trykket.»

Bekymring for bibliotekene i Malvik

Biblioteksjefen påpeker, og fører også bevis for sine argumenter, ved å legge frem en talloversikt fra Statens bibliotektilsyn, som viser at Malvik bevilger langt mindre til bibliotek enn andre kommuner som det er naturlig å sammenligne oss med.

Særlig lønnsbudsjettet er lavere, men også mediabudsjettet ligger godt under landsgjennomsnittet.

Siden bibliotekdelen av kommunepanen ble vedtatt i 1987 har det ikke vært noe fremskritt i bibliotekutviklingen i Malvik. I dag har biblioteket ca. 1,5 stillinger.

Etter statens forutsetninger skulle det være en stilling pr. 1500 innbyggere. Med Malviks befolkning på ca. 10.000 mennesker burde det være i hvert fall 6 stillinger på bibliotek-siden.

Underbemanning og trange plassforhold bidrar til at aktiviteten i utlån blir langt dårligere enn nødvendig. Biblioteket er en viktig miljø- og kulturfaktor – og er med på å motvirke forflatning og ensidig kommersiell utvikling av mediatilbudet.

E.B.

Forts. fra A/S Y.M.

viteter osv. har i disse årene blitt lokalisert til huset. For fortsatt å opprettholde et slikt tilbud til beboerne i Ytre Malvik er vi avhengige av støtte fra den enkelte. Med utgangspunkt i dette vurderer styret å sette igang nytegning av andelsbevis i Samfunnshuset.

Styret håper og tror at beboerne i Ytre Malvik vil ta vare på det aktive huset representerer i lokalmiljøet ved å støtte opp økonomisk gjennom en eventuell andelstegning. Vi kommer tilbake med mer informasjon om saken.

Styret

☆ ☆ ☆



☆ ☆ ☆

TARIFFER FOR MALVIK KOMM. ELVERK

Gjeldende fra 1.1.1990

H. TARIFFER FOR HUSHOLDNINGSFØRMÅL
Tariiffene kan nyttes for familieboliger, hybelleiligheter, hybler, gårdsbruk, hytter, ferieheime, aldersheime, barneheime m.v. Tariiffene er ikke beregnet for institusjoner som omfatter andre funksjoner eller annen virksomhet enn husholdningsformål og landbruk.

Tariiffene kan brukes for alle typer husholdningsapparater og varmeapparater.

Motorer inntil 10 kW påstemplet ytelse kan tilknyttes uten tilleggsavgift.

Større motorer tilknyttes over C.2 eller T-tariff.

H.3. EFFEKTARIEFF (blandet tariff).

Tariiffapparat: Måler med 2 telleverk (subtraksjonsmåler). Det ene telleverket registrerer det lokale forbruket og det andre forbruket over abonnert effekt.

For store anstalthusholdninger kan nyttes maksimalmåler. Maksimaleffekten avleses hvert kvartal og oppgjørseffekten beregnes som middel av de fire kvartalsavlesningene i året.

Effektavgift: kr. 600,- pr. kw og år.

Energipris: 29,5 øre pr. kwh for totalforbruket.

Tilleggspris: 55 øre pr. kwh for overforbruk som skyldes belastninger høyere enn effektgrensen (overforbruk).

Minsteabonnement: 1 kw med trinn på 500 watt.

For 1-faseanlegg inntil 6 kw.

H.4. ENERGITARIEFF MED GRUNNAVGIEFF (kilowatt-timetariff).

Effektbegrensning: Anleggets hovedsikring må ikke være større enn 80 amp.

Tariiffapparat: Kilowatt-timetmåler med 1 telleverk.

Grunnavgift: Kr. 1050,- pr. år og anlegg.

Energipris: 35,5 øre pr. kwh for alt forbruk.

T. TARIFFER FOR NÆRINGSVIRKSOMHET

Tariiffene forutsettes nytt for håndverk, industri, kontorer, forretninger, hoteller, skoler, andre private og offentlige administrasjons- og institusjonsbygninger og andre anlegg som ikke forutsettes dekket av H-tariiffene.

Lys, apparater og motorer kan tilkobles ett abonnement.

T.1. EFFEKTGRENSSETARIEFF (blandet tariff).

Tariiffapparat for uttak opptil w0 kw.

Måler med 2 telleverk (subtraksjonsmåler).

Det ene telleverket registrerer det totale forbruket, det andre registrerer forbruket over abonnert effekt. Minsteabonnement: 2 kw. Abonnementet kan tegnes i trinn på 1 kw opptil 20 kw og etter avtale med elverket over 20 kw.

Effektavgift: Kr. 600,- pr. kw og år.

Energipris: 29,5 øre pr. kwh for totalforbruket.

Overforbrukspris: 105 øre pr. kwh.

T.3. Effektavgift: Kr. 600,- pr. kw og år.

Energiavgift: 29,5 øre pr. kwh.

Maksimalbelastningen beregnes som middel av de 3

høyeste avlesninger i året og måles med kilowatt-timetmåler med maksimalviser med 15 min. registrerperiode. Avlesning hver måned.

T.4. ENERGIavgIEFF MED GRUNNAVGIEFF.

(kilowatt-timetariff)

Effektbegrensning: Anleggets hovedsikring må ikke være større enn 80 amp.

Tariiffapparat: Kilowatt-timetmåler med 1 telleverk.

Energipris: 36,4 øre pr. kwh.

Grunnavgift: kr. 1.600,- pr. år og anlegg.

C.2. TARIFFER FOR SÆRFØRMÅL

Jordbruksmotorer, korn- og høytørkeanlegg, drivhus, signalanlegg m.v.

Tariiffapparat: Kilowatt-timetmåler med 1 telleverk.

Energipris: 46 øre pr. kwh.

Dersom linjenettet må forsterkes for å kunne koble til korn- og høytørkeanlegg må abonnenten yte et tilskudd som avgjøres av elverkets styre i hvert enkelt tilfelle.

C.5. PROVISORISKE ANLEGG

Grunnavgift og abonnementsavgift: Kr. 150,- pr. måned eller del av måned ved leie av skap.

Energipris: 41,6 øre pr. kwh.

For større anlegg kan det kreves tariff T1 eller T3.

For montering og demontering av anleggsskap: kr. 500,-.

Dersom det kreves provisorisk montering av linje m.v. blir abonnenten belastet for dette.

Særavtaler.

I tilfeller hvor det dreier seg om store kraftmengder eller leveranser til særlige formål, kan det opprettes særavtaler. Elverket fastsetter priser og betingelser i hvert enkelt tilfelle.

Fellesbestemmelser.

Dersom anleggets effektfaktor er mindre enn 0,9 kan elverket kreve at effekt og energiavgift forhøyes i forholdet 0,9 dividert med anleggets effektfaktor hvor anleggets effektfaktor måles ved normal belastning, eller at effekt faktoren bedres.

Eventuelle strømtransformatorer betales av abonnenten.

Sveisetransformatorer må ikke tilknyttes uten elverkets tillatelse, som i hvert enkelt tilfelle forbeholder seg å fastsette bestemmelser om tilleggsavgift i brukstida.

Tilknytningsavgift for boliger: kr. 7.000,-.

For fritidsboliger betales i tillegg kostnader utover kr. 10.000,-.

Industri vurderes i hvert enkelt tilfelle.

Abonnementsavgift:

For tariiffene H3, H4, C2: kr. 400,- pr. år.

For tariiffene T1, T3, T4: kr. 800,- pr. år.

Til samtlige priser kommer i tillegg avgifter til Staten.

ADVENTSTID – Dager fylt med forventning, masse glede og litt strev

Kanskje mest det siste, vil mange si. Men, tenk om vi ikke hadde disse ukene, hvor trist og mørk ville ikke denne tiden bli da.

Hele november går jeg med en lengsel inni meg etter desember. Jeg gleder meg til advent og kan nesten ikke vente med å ta fatt på de mange gjøremål som hører med. Ja, jeg må innrømme at jeg som regel tjuvstarter litt. Gjør unna det grøvste av vasking og slikt som jeg ikke liker så veldig godt å drive på med. Så, endelig er det 1. desember og da kan forventningen liksom slippes fram i lyset bokstavelig talt. Da skal adventsstake og kalender plukkes fram, og adventstjernen henges opp. Fra nå av har vi levende lys på bordet til alle måltidene og mine arbeidslister fra tidligere år henges opp på kjøkkenveggen. Det hører med til adventstiden å ha det litt taavelt. Men, det er en god travelhet. Dessuten er det en tid hvor vi som familie gjør mye sammen. Vi lager presanger, baker og skriver julebrev og julekort. En dag drar vi ut på skikkelig julehandel og tar oss god tid. Det er moro å handle i julepyntede butikker, og at det er litt trengsel og hektisk stemning noen steder gjør ingen ting.

Etterhvert som dagene går sprer det seg en helt spesiell duft rundt i huset. En blanding av julebakst, (kanskje en brent plate småkaker. Det skjer jo hvert år.) stekt ribbe, sølv puss, lysestøping, kokt fårerull, stivelse o.s.v. En ganske ny tradisjon i vår lille familie er min adventsbok. Den er nesten som en dagbok, bare at den brukes kun i adventstiden. Jeg prøver å få en stille stund for meg selv hver dag hvor jeg noterer ned hva vi har holdt på med, krysser av på gavelisten hvis vi har ordnet med presanger, og skriver ned oppskrifter som ikke har blitt med tidligere år. Den siste uka drar vi mye rundt på besøk til slekt og venner, og mange ser innom hos oss. Plutselig er det bare to dager igjen til julaften og vi kan plukke fram julepynten. Alt har etterhvert fått sine faste plasser og litt nytt kommer til hvert år. Her hos oss er det vi voksne som pynter treet

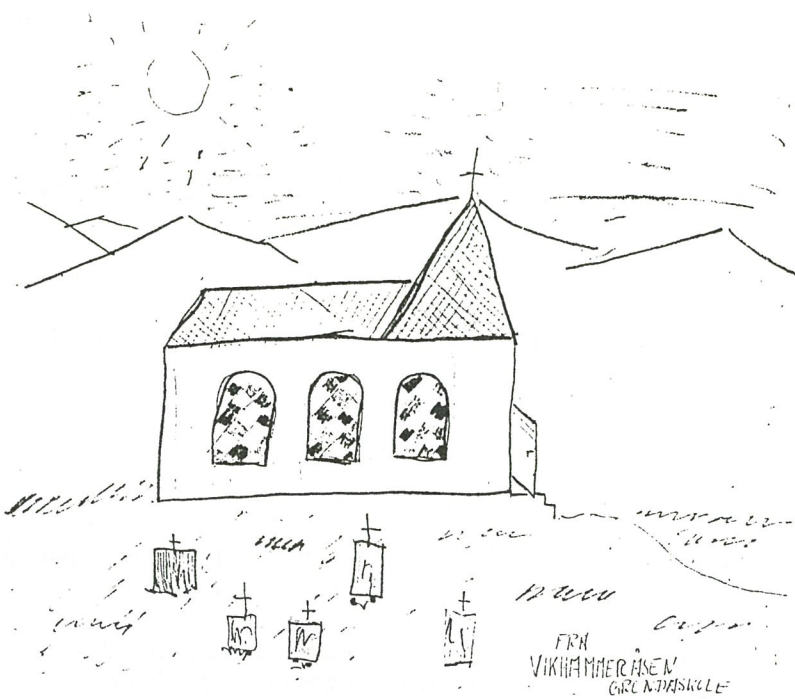

etter at barna har gått til sengs. Så er de tidlig oppe på julaften for å se hvordan det er blitt. Og, da vi har pyntet ferdig, slukket de andre lampene i stua og får lys på juletreet, ja, da er det jul. Da er travelhetens og

forventningens dager over, men gleden er igjen og den skal vi ta vare på.

Ha en fin advent og en riktig god jul.

R.

Ti-årsjubileum ved Vikhammer Legesenter

Det er faktisk gått hele ti år siden legesentret startet. Sentret markerte dagen, den 15. november med blomster, lys og brus, kaffe og nokkå attåt.



Den unge gjesten på bildet er Therese Fremstad, 6 år.

FØRJULS- OG JULE-

Glimt fra julefeiring på Nedre Viken gård i Mostadmark

Før var det lutfisk midt på dagen. Ribbe med tilbehør, svelbakt flatbrød og multekrem til dessert, dette ble spist etter fjøstid kl. 18.00.

Dyra fikk ekstra godt stell de òg.

I dag i kolesteroltidsalderen har man lagt om noe av kostholdet slik at det spises kalkun på julaften.

Kaker blir det også en del av. Lems og fyrstekake, goro og kransekake.

Før ble grisen slakta nett under jula.

Kaker og flatbrød ble bakt i kake-linetiden før jul.

Fast skikk var også at kopphyllene skulle pyntes med koppbånd, og gulvene skulle males på lillejulaften.

Også badet seg alle etter tur i stamp i kjelleren julaften.

For 50 år siden var det ikke så mye bakst. Kjøttmaten var viktig. Grisen ble slakta i juleuka for at det skulle være ferskest mulig kjøtt i julen.

Julaften var det lutfisk og første juledag var det kjøtt, grislabbå bl.a.

Ungene fikk småkaker i sponkørger, det var stor stas den tiden. Det var

lite julegaver til ungene.

Det var også sirupsøl til julematen og maltøl.

1. juledag skulle det være helt stille. Først 2. juledag ble slekt og venner besøkt.

Juleskikker i Malvik tatt med fra Polen

Vi har innbyggere som opprinnelig er fra Polen i vår kommune. Noen skikker fra det gamle landet blir holdt vedlike, men stort sett følges norske skikker.

I Polen fastes det gjerne på julaftensdagen. På selve kvelden spises det tradisjonelle retter og mager fisk.

Midnattsmessen er en viktig begivenhet. Etter at man har feiret at Jesus er født, drar man hjem og bryter brød med hverandre. Brødet er nattverdsbrød som deles med slekt og venner og naboer.

Først første juledag spiser man kjøtt i Polen.

Mye av det som var juletradisjon i Polen er etterhvert blitt lagt bort eller tilpasset norske forhold, men midnattsmessen og bryting av brød, er fortsatt en viktig del av julefeiringen.

Fra Island har en innbygger i Malvik tatt med seg følgende tradisjoner.

Julefeiring i Island

Det er barndommens jul de fleste av oss husker best som voksne. Min jul slik som jeg husker dem fra min oppvekst skriver seg fra en bygd på Nord-Island. Juleforberedelsene startet gjerne i begynnelsen av desember med rundvask i huset og småkakebakst. Vi barna vara med å bake pepperkaker som vi pyntet med sukkerglasur i forskjellige farger.

Det er en islandsk skikk at alle må få et nytt klesplagg til jul, de som ikke får det blir tatt av julekatten. Det er en stor svakt katt som dukker opp ved juletider, vi barna tenkte på den med skrekkblandet fryd.

Rundt midten av desember kommer den første julenissen til gårds. Siden kommer de en etter en og den siste kommer på julaften. De forlater siden bygda i samme rekkefølge som de kom og den siste drar 13. dag jul.

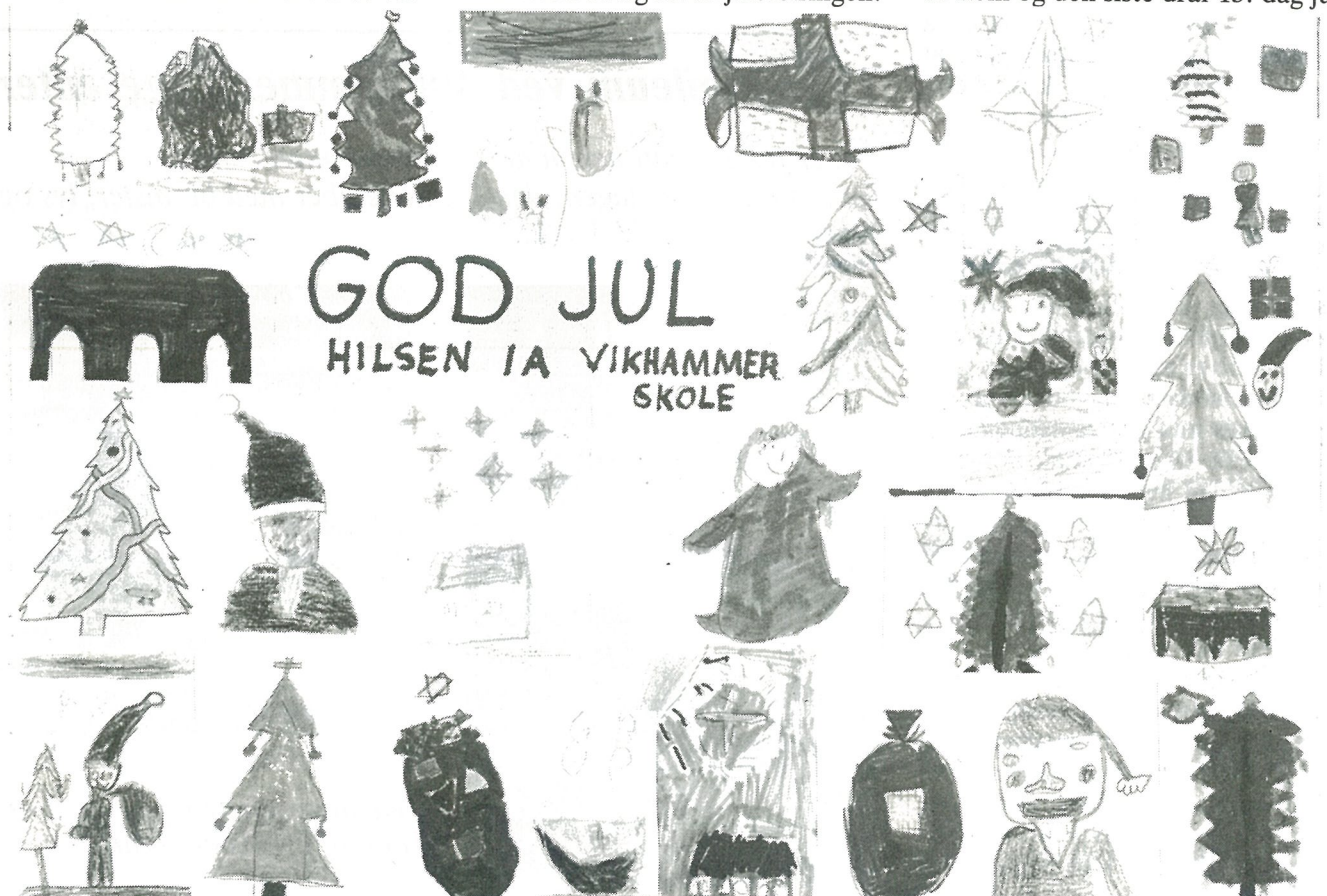

FEIRING I MALVIK

De islandske julenissene er 13 i tallet, alle har forskjellige navn og det er knyttet forskjellige historier til dem. Det er i det hele tatt mange fortellinger som hører jula til i Island, disse er i stor grad basert på islandsk folketro og historie.

I våres hjem besto julematen av «hangikjøtt», det er saltet og røkt lammekjøtt som kokes og spises kalt med grønne erter og potetstappe. Kjøttet kokes på lillejuleaften og da lukter det jul i huset. Til julematen hører også «laufabraud», det er tynne ruande kaker stekt i smult. Før kakene stekes skjæres det mønstre i dem på en spesiell måte.

Juleskikker og tradisjoner betyr mye for meg i jula. Som barn var det nok gavene som var julens høydepunkt, når jeg tenker tilbake som voksen er det andre ting jeg husker bedde. Forventningen som lå i lufta når vi dro rundt i bygda på formiddagen på juleaften for å dele ut julekort og ønske god jul og høgtidsstemningen når vi ved midnatt gikk ut på tunet for å ta i mot julenatten.

Gudrun Hagalnsdottir

Julefest og juletradisjon for

Vikhammer søndagsskole

Tidligere var det 3 søndagsskoler i Ytre Malvik, Vikhammer, Malvik og Sandbakken søndagsskoler. 4. juledag var det julefest for hele familien på Forbord bedehus og alle søndagsskolene arrangerte festen sammen.

Nå er det imidlertid bare 1 søndagsskole igjen, Vikhammer og vi holder til på Vikhammaråsen grendaskole. Tradisjon med julefest på bedehuset er ukjent for innflytterne, og oppmøtet har vært ganske labert. Det ble ikke arrangert julefest i fjor, men nå prøver vi på nytt. 4. juledag, 28. desember kl. 17.00 er det søndagsskolejulefest på Forbord bdehus. Familiemusikken blir med og vi ønsker hele familien hjertelig velkommen.

Søndag 7. januar 1990 kl. 10.00 er det søndagsskole på garendaskolen igjen, og barn mellom 4 og 10 år er velkomne.

Vi har også innbyggere fra Vietnam i Malvik, også de har tatt med seg juletradisjoner fra sitt land.

Julefeiring

er en ny skikk i Vietnam. Den har fått best fotfeste i sør, mer beskjedent i nord. Den ble innført på 1800-tallet av europeerne, men det er først i de siste 30 år at det er blitt vanlig å feire jul, da først og fremst i storbyene.

Julen følger solkalenderen, slik at avstanden i tid mellom jul og têt (nyttår) vil variere fra år til år. Forbildet er amerikansk eller fransk jul, og feires om natten mellom 24. og 25. desember. Før klokka 24 er alle ute på gatene i et myldrende folkeliv. Ved midnatt er det messe i kirkene, og dit går alle som har lyst, ikke bare katolikker. I kirkene er det pyntet med blomster og lys, noen steder er det også juletre, og alle kirker har en stor julekrybbe, som er selve hovedattraksjonen.

Etter midnattsmessen går folk hjem til venner og spiser et nattmåltid.

Det består gjerne av and, gås eller kalkun, som er svært dyrt, og en spesiell rullekake til dessert.

Det utveksles julekort, og noen steder får barna gaver av sine foreldre. Katolske familier pynter i hjemmene med julekrybbe, lys og blomster, og det lags en papirlykt i form av en stjerne som henger utenfor huset. Men juletre er dyrt, og det er en luksus for de få.

Etter 1975 gis det bare en fridag i forbindelse med julefeiringen: 25. desember.

Vietnamesere som kommer til Norge blir slått av to ting ved vår julefeiring som er svært forskjellig fra hva de er vant til hjemmefra:

– Her stenger alt: butikker, restauranter, kinoer, teatre osv. I Vietnam er det et yrende liv på gatene, og *alt* er åpent.

– I Norge er julaften og første juledag sentrert om hjemmet og familien. Det er ikke god tone å gå uanmeldt til venner første juledag. I Vietnam går man ut og treffer venner og besøker hverandre.

Julefeiring på Malvik sykehjem

Søndag den 17. des. kl. 14.30 tennes juletreet i forbindelse med at Hommelvik Røde Kors har en tilstelning for pasientene.

Julaften er det gudstjeneste kl. 11.00 der aspirantkoret deltar. Det er felles middag kl. 13.00.

Mange pårørende er også med og bidrar til stemning og hygge på sykehjemmet på julaften.

Før jul har det vært en del tilstelninger bl.a. eget julebord og pasientfest. **K.R.**

Luciafeiring er en forholdsvis ny skikk

Allikevel er denne feiring meget populær, en viktig del av forjulsfeiringen i bygda. Skikken er nok kommet hit fra Sverige.

I Mostadmark begynte Luciafeiringen for 14 år siden. Det var Reidun Mauritzen som var initiativtager den gangen. I år er det tenning av julegrana på Sneisen, søndag den 10.12. kl. 12.00 med Luciafeiring og sang av Jøssåsenkoret på kapellet etterpå.



Ingen julefeiring uten julenisse. Her viser to representanter fra Hommelvik Korforening fine julegaver laget av medlemmene.

FØRJULS- OG JULE-

Også en juletradisjon for over to hundre år siden i Malvik

I den tiden ble det delt ut penger til funksjonshemmede og fattige fra fattigbøssen like før jul. I 1736 kom det inn 3rd. 3ort og 20 shilling.

Soknepresten og klokkeren Borchrevink sammen med medhjelperne Eskild Nøstum og Iver Vighammer sto for utdelingen.

Listene over de fattige forteller mye om nød og savn. Her møter vi Blindberithe fra Halden, Kristin Dalen vanfør, Mali Roten vanfør, Ole Claussens tvende sønner, Blind-Guri, Tull-Ane, salig Jon mange som levde på et eksistensminimum.

Vi kan være glad for at vi ikke har slik total nød og avhengighet i dag.

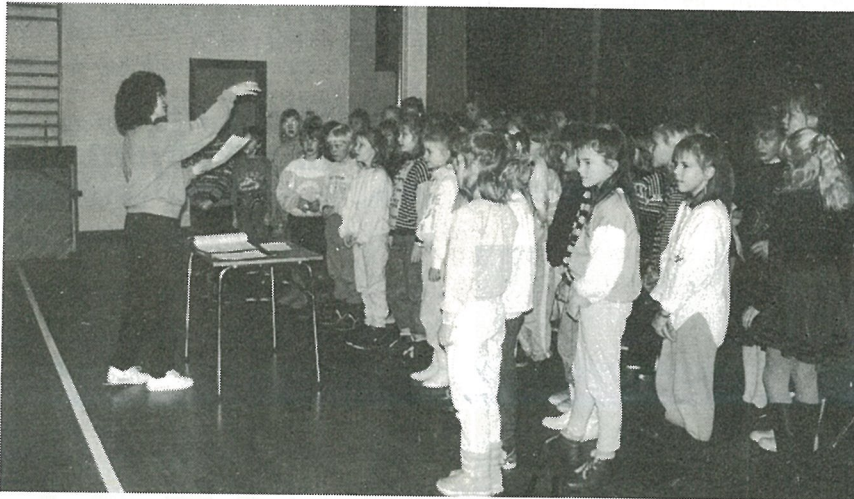
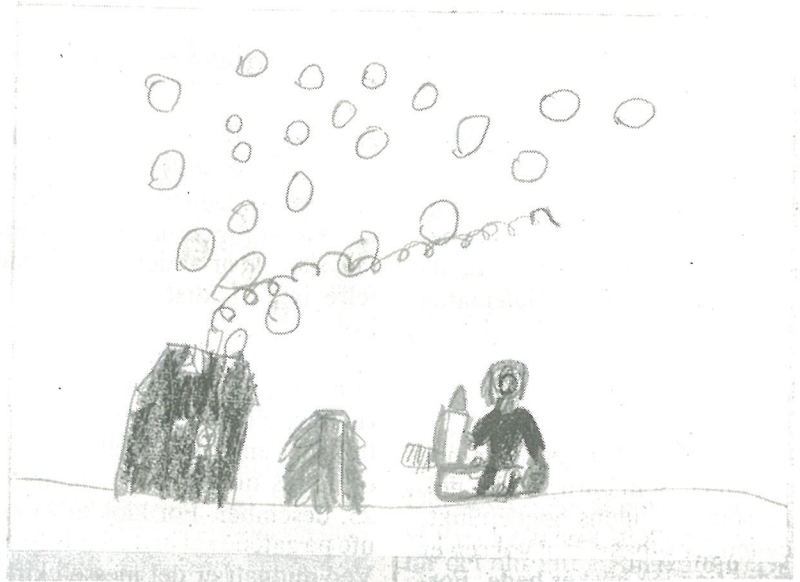

På bildet Marit Gabrielsen Engen med aspirantkoret ved Vikhammer skole.

En vakker førjulstradisjon på Vikhammer skole

4.-5. klasse lager førjulsunderholdning for pensjonistene

Det er sang av aspirantkoret ledet av Marit Engan. Det er danseoppvisning. Drill, fluebinding, fremvisning av mynter, papirbretting, skateboard, stell av akvariefisk, radiostyrte biler, sang, fortellinger, allsang, kaffe og mye mer.

I år ble førjulstreffen for pensjonistene holdt den 29.11.

Juleforberedelser i Hommelvik barnehage

Hei.

Heri barnehagen prøver vi som best vi kan å komme i julestemning. Når dette skrives har vi så vidt begynt med å åpne adventskalenderen.

Siden skal vi ha lysfrokost med foreldre og søsken, vi skal feire Lucia på sykehjemmet, lage julebaktst, lage julepynt og julegaver. Innimellom blir det sikkert også litt julefortellinger og julesanger.

God jul til nissen og alle andre!

Oss i Hommelvik barnehage

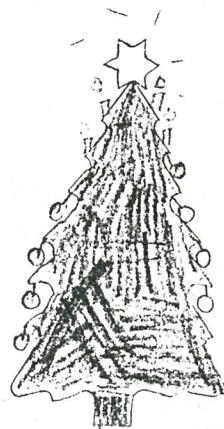

Ragnvåg Molvold

FEIRING I MALVIK



Glimt fra julefeiring på Vikhamar Øvre

Før fryseboksens tid ble gris slaktet nett oppunder jul. Kjøtt ble saltet ned. Det ble laget pølse, sylte og rull. I dag er mye av dette forenklet. Dengang som i dag ble det vask og baking.

I tidligere tider ble det spist mye lutefisk i desember måned.

Ogå i 12-tiden på julaften ble det spist lutefisk.

Nå som før er julaftensmaten ribbe, sosisser, surkål, viktig er også at rørt tyttebær er med. En skikk som kommer fra gammelt av er at det skal spises hjembakt brødkniv med kjøtt-pålegg til middagen. Multekrem til dessert.

Før ble det også lagt humle til juleøllet.

Før som nå er familiesamværet viktig. I gamle dager ble slekt hentet fra Malvikodden med hest, enten med slede eller vogn.

Husdyra får ekstra stell før som nå.

Nils og julenissen
 Det var en gang en gutt ☽☽
 som het Nils han likte juleen
 vel digott på Lille julaften
 pyntet di jule tre og Mils skrev
 til jule nissen han var nemlig en
 tå dem som trode på jule nissen
 og om jule kveiden kam nissen
 og Mils boket også kam in men da
 jule nissen nærast vil du bli med
 hjem til meg ja sa Nils og da
 for di det var Morsan jule nissen
 da nissen kjørte Mils jem var
 han glad Anette mekvald

Bilde fra 2a ved Vikhamar skole.



VIKHAMMERÅSEN GRENDASKOLE

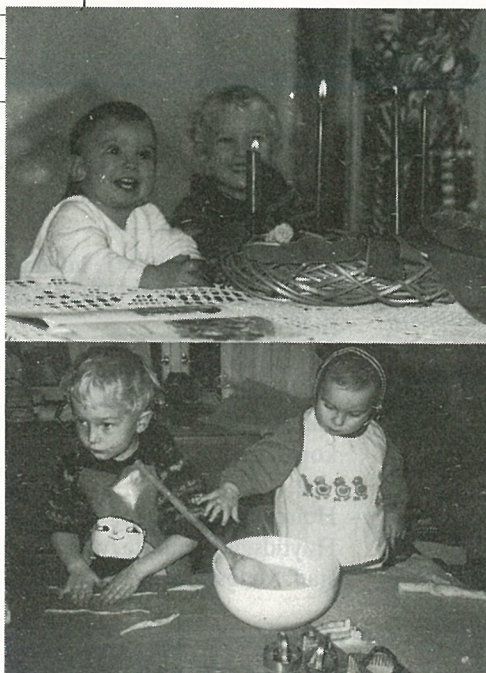

Martine og Mats hjelper sine besteforeldre med juleforberedelsene.



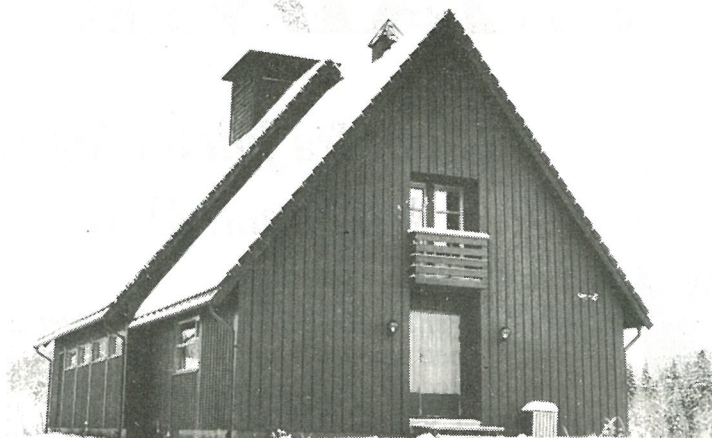

Gudstjenester i jul og nyttårs-høytiden

Søndag 17. desember – 3. søndag i advent – Matt. 11, 11-19

- Hommelvik kirke kl. 17.00:
Julekonsert v/ korps og kor i Hommelvik.

Søndag 24. desember – julaften – Luk. 2, 1-4

- Malvik kirke kl. 15.00:
Familiegudstjeneste v/ sokneprest Haugland. Oftring til menigheten.
- Hommelvik kirke kl. 16.00:
Familiekonsert v/ res. kap. Sjøpstad. Skolekoret deltar.
Oftring til Kirkens Nødhjelp.
- Mostadmark kapell kl. 14.30:
Familiegudstjeneste v/ res. kap. Sjøpstad. Solosang av Turid Sjøpstad.
- Malvik sykehjem kl. 11.00:
Gudstjeneste v/ sokneprest Haugland. Aspirantkoret deltar.

Juledag – 25. desember – Joh. 1, 1-14

- Malvik kirke kl. 10.30:
Før gudstjenesten spiller Malvik Musikkorps.
- Kl. 11.00: Høytidsgudstjeneste v/ sokneprest Haugland. Oftring til NMS.
Sang av Ranheim og Malvik Mannskor.
- Hommelvik kirke kl. 11.00:
Høytidsgudstjeneste v/ res. kap. Sjøpstad. Melos synger.
Oftring til Santalmisjonen.

2. juledag – 26. desember – Matt. 10, 32-39

- Mostadmark kapell kl. 11.00:
Høymesse v/ res. kap. Sjøpstad.

31. desember:

Ingen gudstjenester i Malvik prestegjeld.

Nyttårsdag – 1. januar 1990 – Matt. 1, 20b-21

- Malvik kirke k. 11.00:
Høytidsgudstjeneste v/ sokneprest Haugland.

Søndag den 24. des. – julaften

- Malvik sykehjem kl. 11.00:
Sokneprest Haugland, aspirantkoret.
- Mostadmark kapell kl. 14.30:
Familiegudstjeneste v/ res. kap. Sjøpstad. Oftring til Kirkens Nødhjelp.
- Malvik kirke kl. 15.00:
Familiegudstjeneste v/spr. Haugland. Vikhamar skolekor. Oftring til barne- og ungdomsarbeidet.
- Hommelvik kirke kl. 16.00:
Familiegudstjeneste v/ res. kap. Sjøpstad. Skolekoret deltar. Oftring til Kirkens Nødhjelp.

Mandag den 25. des. – 1. juledag

- Malvik Musikkorps spiller julekoraler frakl. 10.30.
- Malvik kirke kl. 11.00:
Høytidsgudstjeneste v/spr. Haugland. Sang ved Ranheim og Malvik mannskor. Oftring til Det Norske Misjonsselskap.
- Hommelvik kirke kl. 11.00:
Høytidsgudstjeneste v/res. kap. Sjøpstad. Melos. Oftring til Santalmisjonen.

Tirsdag den 26. des. – 2. juledag

- Mostadmark kapell kl. 11.00:
Høymesse v/ res. kap. Sjøpstad.

Mandag den 1. jan. – Nyårsdag

- Malvik kirke kl. 11.00:
Høytidsgudstjeneste v/spr. Haugland. Nattverd.

Søndag den 7. januar

- Hommelvik kirke kl. 11.00:
Høymesse v/ res. kap. Sjøpstad. Nattverd. Oftring til Kirkens SOS.

Søndag den 14. januar

- Malvik kirke kl. 11.00:
Høymesse v/spr. Haugland. Oftring til Kirkens SOS. Nattverd.

Fra kirkeårets tekster

10. des. – 2. s. i advent

Joel 3, 3-5
Hebr. 10, 35-39

17. des. – 3. s. i advent

Jes. 40, 1-8
2. Pet. 1, 19-21
Matt. 11, 11-19

24. des. – julaften

Mika. 5, 1-4a
Luk. 2, 1-14

25. des. – 1. juledag

Jes. 9, 2-3 og 6-7
Hebr. 1, 1-5a
Joh. 1, 1-5 og 9-14

26. des. – 2. juledag

Jes. 50, 4-7
Ap.gj. 7, 52-60
Matt. 10, 32-39

1. januar – Nyttårsdag

Salm 103, 13-18
Hebr. 13, 5b-8
Matt. 1, 20b-21

7. januar – Kristi åpenbaringsdag

Salm 72, 8-17
Joh. 8, 12
1. Tim. 3, 14-16

14. jan. – 1. s. e. Kr. åp.dag

Jes. 12, 1-6
Ef. 1, 7-12
Joh. 1, 29-34

*En gledelig jul og et godt nyttår
ønskes alle i Malvik kommune.*

*Tor Levi Sjøpstad og
Knut Haugland.*

Søknadsprosedyre:

Søknader sendes direkte til Rusmid-
deldirektoratet.

Frivillige organisasjoner, foreninger,
alkoholfrie bedrifter og enkeltperso-
ner sender kopi til bostedskommun-
en, og må selv sørge for å innhente
uttalelser fra aktuell instans i kom-
munen. Det er utarbeides eget søk-
nadsskjema som fåes ved henvendelse
til Rusmiddeldirektoratet.

Postadresse: Postboks 8152 Dep. –
0033 OSLO 1, eller Malvik sosial-
kontor.

Søknadsfristen er for 1990 fastsatt til
1. februar 1990.

Nærmere opplysninger kan fåes ved
henvendelse til sosialleder Jan Ryn-
ning.



Barnejuletreffest for alle

Roinnsnu arrangerer i år som alle år før sin populære barnefest
3. juledag kl. 15.00 på Ytre Malvik samfunnshus.

Nissen kommer, kommer du?

For at nissen skal ha nok til alle og ikke for mye med seg når han
går, ber vi deg kjøpe billett på forhånd.

Det koster kr. 30,- pr. barn, voksne gratis.

Billetter får du kjøpt på følgende steder og tider:

FM Hundhammeren torsdag kl. 17.00 – 19.00.

Prix Hundhammeren torsdag kl. 17.00 – 19.00.

S-laget Vikhamar torsdag kl. 16.00 – 18.00.

S-laget Malvik torsdag kl. 16.00 – 17.00.

Nytt styre i Hommelvik idrettslag

Sak 6. Valgkomitéens innstilling/valg.

Valgkomitéens innstilling ble vedtatt.

Det nye styret består av:

| | | | |
|----------------------|-----------------|--------|-----------------|
| Formann: | Trond Svingen | gj. v. | Velges for 1 år |
| Nestformann: | Geir Larsen | ny | » » 2 år |
| Sekretær: | Elin Darell | ny | » » 2 år |
| Kasserer: | Olly Halseth | gj. v. | » » 1 år |
| Styremedlem: | Ann P. Halseth | gj. v. | » » 1 år |
| 1. varamedlem: | Marit Renå | ny | » » 1 år |
| 2. varamedlem: | Odd Haug | ny | » » 1 år |
| Pr/utd.kontakt: | Leif Fossum | ny | » » 1 år |
| Revisorer: | Eli Valeraunet | gj. v. | » » 1 år |
| | May B. Brobak | ny | » » 2 år |
| All-idrett: | Kjell Koién | ny | » » 1 år |
| | Klara Skånøy | ny | » » 1 år |
| Valgkomite for 1991: | | | |
| Formann: | Odd Haug | ny | » » 1 år |
| | Kari Haagenstad | ny | » » 1 år |
| | Knut Flataker | ny | » » 1 år |

☆☆☆☆☆☆☆☆☆☆☆☆☆☆☆☆☆☆☆☆

Takk for all omsorgs og deltagelse
ved Einar Øwres sykdom og begravelse.

En varm takk for pengegaven til
Kreftfondet ved RiT.

Lilly, Lise og Tove

☆☆☆☆☆☆☆☆☆☆☆☆☆☆☆☆☆☆☆☆

Dagmamma søkes

Daniel (7 mnd.) og Christian (5 år)
søker snill og pålitelig dagmamma 3
dager i uken fra 1. januar 1990. Kan
du komme til oss i Måneveien hadde
det vært det aller beste.

Kontakt familien Saksvik/Sæther,
Måneveien 5, tlf. 97 79 74.



VIKHAMMERÅSEN VEL SØR OG NORD

Husk JUL-FESTEN

lørdag 6. januar kl. 20.00 på Samfunnshuset.

*Musikken besørges av **TRIO BRAVO.***

Påmelding innen onsdag 27. desember til Skaalvik tlf. 97 65 67,
Buseth tlf. 97 68 22, Kristiansen tlf. 97 70 50, Eggen tlf. 97 63 76.

Rettelse:

Redaksjonen beklager at det i artikkelen
fra HOMMELVIK FOTOKLUBBS
5-årsjubileum ble gjengitt feil navn på
klubben. Vi beklager også at det under
omtalen ble gjengitt feil opplysninger.
Det var i alt ca. 70 store og små sorthvitt
bilder gjengitt på veggene og ikke bare
bilder i farger i utstillingslokalet.
Vi håper vi kan rette opp dette feiltrinnet
ved å samarbeide med klubben om frem-
visning av foto fra det omfattende arkiv
klubben har skaffet seg.

Beklager, Red.

SKYTTERFEST

Samfunnshuset Vikhamar 3. juledag kl. 20.00.

Vi holder tradisjonen ved like og inviterer alle over 18 år velkommen til julens voksenfest med ARNSTEINS.

Forhåndssalg av billetter på Samfunnshuset onsdag den 20. des. kl. 18.00-20.00. NR.Bord. Entré kr. 100,-.

Roinnsnu-MSK

KAN NOEN TENKE SEG Å VÆRE STØTTEBESTEFØRELDRE

For Jim Cato, 5 år.

Henv. til tlf. 90 90 29 e. kl. 17.00.

Kommuneingeniøren:

Stenging av fyllplass på Engan

Den kommunale fyllplass på Engan vil bli stengt fra og med 6.12. 89 og inntil videre. Plassen vil bli åpnet igjen etter nærmere annonsering.

I mellomtiden henvises all tømning til Hegstadmoen på Heimdal.

Kommuneingeniøren

Håndballavdelingen:

Juletilbud

Nye tredemøller selges rimelig. Kr. 1900,- mot kr. 2700,- ord. pris. Henv. Jan Bentzen, tlf. 97 61 66 eller Bjørn Remen, tlf. 97 71 17.

☆☆☆

Malvik idrettslag fotballavd.

har på årsmøte valgt følgende styre: Formann: Helge Austad, tlf. 97 72 74

Nestformann: Leif Simonsen, tlf. 97 77 74

Sekretær: Kjell Forbord, tlf. 97 70 33

Kasserer: Grete Røst, tlf. 97 83 47
Materialforv.: Jostein Bugten, tlf. 97 71 57

Edgar Aune, tlf. 97 80 34

Leder yngresavd.: Tore Wigdahl, tlf. 97 71 36

Steinar Sandgrind, tlf. 97 82 34

Trener A-lag: Knut Lorvik, tlf. 97 80 06

Allidrettskontakt: Nils Fremstad, tlf. 97 71 79

**For M.I.L. fotballavd.
Kjell Forbord
sekr.**

MALVIK KOMM. KINOER

Redigert av Harald Byberg

FILM
er best på

Siste filmer før Jul

KINO

Hommelvik
20.12.89

5 år

Barn kr. 11,-

Voksne kr. 25,-



Frank er midt i sin karriere. Han driver sitt eget lille reklamebyrå og har nettopp snublet over hva han anser å være århundredets kunde. Han begynner med en gang å leve på de pengene han regner med å tjene. Han kjøper ny bil og en drømmevilla på landet til familien sin. Men de rekker knapt å flytte inn i huset før det begynner å hende merkelige ting. Er de virkelig ensomme i huset ... eller finnes det noe annet der også?

Hvorfor ruller tapeten i barnas rom ned hele tiden?

Kl. 20.00 15 år

Billettpris kr. 30,-

Hommelvik 3.1.90

Kl. 18.00

5 år

Barn kr. 11,-

Voksne kr. 25,-



ARKEN BY
ALEXANDER RAMATI
**AND THE VIOLINS
STOPPED PLAYING**

DAVID FILMS

AS FIDALGO

Kl. 20.00

15 år

Billettpris

kr. 30,-



Nisseorkester

Trenger dere musikk til årets julearrangement?
Kontakt Nina og Jostein,
tlf. 97 79 41.



MALVIK
musikkorps
STIFTET 1939