

MALVIK BYGDEBLAD

Nr. 3

FEBRUAR 1989

19. årg.



Selv om det har vært lite snø nede i bygda så er det nok til fine skiturer oppe i marka som dette bildet viser.

Fri spalte

Hjertelig takk

for all deltakelse og oppmerksomhet ved Fridtjof Malviks bortgang, og en hjertelig takk for gaven til støtte for revmatismesaken. Det kom inn kr. 6.400,-.

Familien

Hjertelig takk

til familie og venner, naboer og kjente for all oppmerksomhet ved min kjære Ingeborg og vår mammas sykdom og bortgang.

*Edvin, Torid, Inger,
Brit og Anne*

Takk

til dere som var sammen med oss i begravelsen etter min mann Johan Glørstad.

Takk til dere alle som var i kirken og som sendte blomster.

Edel Glørstad m/familie

Hjertelig takk

for varm medfølelse og vennlig deltakelse ved min kjære mann og vår fars bortgang.

*Helga Renå,
Bjørn Tore, Jarle og Arve.*

Hjertelig takk

for gaver og blomster i anledning min 50-årsdag.

Dagfinn Arntsen

Hjertelig takk

for gaver og blomster på dagen min den 2/3-89.

Reidar Sæther

Hjertelig takk

for gaver og blomster på dagen min.

Margith Larsen

Ikkerøyker dagmamma

ønskes til Kristian snarest mulig.

Tlf. 97 13 91.

Hjertelig takk

for all vennlig deltakelse i anledning Torbjørn Svedals bortgang. Takk for gaven til kreftforskningen ved RIT kr. 3.525,-.

Helga, Tove og Kari

Alenemor

med 1 barn søker leilighet i Hommelvik-området. Haster. Tlf. 97 06 01.

Line.

Lekegrind ønskes kjøpt. Tlf. 97 73 85.

En stor katt

og en stor kattunge er kommet til Midtsand leir. Eieren eller andre må hente den snarest. Tlf. 97 67 98.

Til salgs

En Jøtul parafin dagtank, en Jøtul hjørnekamin for ved/parafin og en dame mørkebrun sauskinnsjakke, liten størrelse, selges rimelig.

Pressbank ønskes kjøpt. Tlf. 97 06 23.



Reguleringsendring E6 øst – nytt vegserviceanlegg på regulerte rasteplasser

Malvik kommunestyre egengodkjente i møte den 19.12.88 ovennevnte forslag til reguleringsplan.

Endringen går ut på utvidelse av regulerte rasteplasser ved Midtsandan, til å omfatte et fullverdig vegserviceanlegg med overbygg over E6.

Erstatning for tap ved reguleringsplan, jfr. § 32 i plan- og bygningsloven, eller grunneiers rett til å kreve innløsning, jfr. plan- og bygningslovens § 42, må være satt frem skriftlig for kommunen innen 3 år fra d.d.

Kommunestyrets vedtak om egengodkjent reguleringsplan kan påklages, og evt. klage settes frem skriftlig for Malvik formannskap innen 1 mnd. fra d.d.

Malvik bygningsråd



KULTURMIDLER 1989

Kommunens tilskott til kultur-, barne- og ungdomsarbeid i 1989 skal fordeles. En ber derfor alle lag og organisasjoner som driver slikt arbeid sende søknad om tilskott innen **1. mars**.

Søknaden skal inneholde opplysninger om hva midlene skal brukes til og det skal medfølge årsberetning og regnskap fra siste årsmøte.

Søknaden sendes:

Hovedutvalget for Kirke, Kultur og Fritid, 7550 Hommelvik.



GODKJENTE REGULERINGSPLANER

Malvik bygningsråd godkjente i møte den 12.01.89 følgende planforslag:

BEBYGGELSESPAN FOR BJØRMYRA BOLIGFELT

Planen omfatter nordre del av reguleringsplan for Bjørmyra boligfelt, som avgrenses i vest av gnr. 46, bnr. 2, i øst av gnr. 46, bnr. 53 og i nord av brinken ned mot Smiskaret boligfelt.

Bebyggelsesplanen legges ut til offentlig ettersyn ved teknisk etat i Hommelvik. Eventuelle merknader må være innkommet til Malvik bygningsråd innen 16.02.89.

**Malvik bygningsråd
v/bygnings sjefen**



REGULERINGSENDRING FOR MODALEN

Malvik bygningsråd godkjente i møte den 12.1.89 en vesentlig reguleringsendring for Modalen.

Endringen går ut på ny adkomst til felles lekeplass i felt G (ved Trøbak).

Ovennevnte plan legges ut til offentlig ettersyn på teknisk kontor, Hommelvik. Evt. merknader sendes skriftlig til Malvik bygningsråd innen 17. november d.å.

Malvik bygningsråd

Til salgs

Fjellpulken kr. 900,-.

Kangol dreamseat bilsete (9 mnd. – 4 år) kr. 200,-. Tlf. 97 70 45.

Hjertelig takk

for alle julegavene vi fikk.

Hilsen avisbudene Nedre Grønber
Morten Sjøtrø og Frode Zahl

Godt nyttår

ønskes alle våre badegjester og vi vil takke pensjonistene, fredagsgjengen, Malvik Handikapidrettslag og badegjester for julegaver.

*Betjeningen ved
Hommelvik Svømmehall*

Takk for julegaven

jeg fikk som avisud i Lia-Sandmarka-Korntrøberget.

Gunnar Woldmo

Hjertelig takk for julegavene.

Avisbudene i Nedre Solbakken

Stor, brukt

kokeplate ønskes kjøpt. Tlf. 97 10 24.

Ski-sko med Rottefell-bindinger

str. 34 selges kr. 150,-. Tlf. 97 13 07.

Kirkeforeningen Den lille hjelper.

Takk for julehilsen.

Hilsen Irene Leistad

Redaktør for bladet:

KRISTIAN NYGAARDSVOLD, 7550 Hommelvik — Telefon 970252
KNUT HAUGLAND, Prestegården, 7563 Malvik — Telefon 976115

Bestilling av abonnement til utenbygds- og utenlandsboende sendes Malvik kommunekasse, 7550 Hommelvik, hvor også kontingenten, kr. 100,- pr. år, innbetales forskuddsvis. Postgironr. 5 92 33 05.

Trykk: J. Christiansens Boktrykkeri, 7000 Trondheim - Tlf. (07) 52 69 60

1989

Almanakken for 1989 er kommet. Den utgis av en almanakk-komite som er oppnevnt av Det akademiske kollegium ved Universitetet i Oslo.

Almanakken har først en omtale av kongehusets medlemmer. Deretter en orientering om at alle klokkeslett i almanakken er gitt i norsk normalt tid som faller sammen med mellom-europeisk tid som er en time foran Greenwich tider.

En minneliste forteller at vi har 14 offisielle flaggdager foruten stortingsvalget til høsten. De viktigste bevegelige helligdager er påska med 1. påskedag som i år kommer 26. mars og ganske tidlig. Så kommer Kristi himmelfartsdag torsdag 4. mai og 1. pinsedag, 14. mai, men før det har vi hatt 1. mai på en mandag og vi får 17. mai på en onsdag. Deretter blir det sommer og ferietid, og ikke flere helligdager før 1. juledag på mandag 25. desember og 2. juledag tirsdag 26. desember.

Av 100-årsminner kan nevnes: 24. februar 1389 sto det et slag i Västergøtland og dronning Margarete av Danmark og Norge seiret over Albrecht av Meclenburg som da var konge i Sverige. Dette førte til at Margarete ble godkjent som regent også i Sverige, og grunnen ble lagt for en union mellom de 3 riker som ble stadfestet i Kalmar i 1397.

9. februar ble forfatteren Helge Krog født. 27. april forfatteren Arnulf Øverland, og 19. juni dette år ble juristen og politikkeren Asbjørn Lindboe født i Trondheim. 12. juli falt Norges første parlamentariske regjering. Johan Sverdrups venstre regjering gikk av og ble etterfulgt av en høyre regjering under ledelse av Emil Stang.

24. oktober – 12. desember streiket 300 kvinnelige fyrstikkerarbeidere ved Bryn og Grønvold Fyrstikkfabrikk i Christiania. Streiken brakte små resultater, men den vakte stor oppsikt og sympati fordi den avdekket skremmende helsefarlige arbeidsforhold i fyrstikkfabrikkene.

Ellers er som før mange kjente personer opp gjennom tidene medtatt i almanakken med fødselsdager, og vi merker oss at Johan Nygaardsvold er kommet med, 37 år etter at han døde.

K.N.

Korkonsert i Hommelvik kirke

12. februar vil det i Hommelvik kirke bli arrangert korkonsert. Vi vil da få stifte bekjentskap med Trondheim Pensjonistkor som teller 60 sangere, og den eldste er over 90 år.

De gjester Hommelvik for første gang og synger sanger av Gade, Carl Nielsen, Th. Laub, Monk og Bliss. De to siste med arr. av Nystedt og Hovland. Korets dirigent er Anna Marie Lyngstad Moe. Melosensemblet som står for arrangementet framfører Messe av Schubert og Beatus Vir av Vivaldi.

Sogneprest Knut Haugland vil delta og vi håper publikum slutter opp om denne konserten.

T.S.

Folketallet i kommunen

Etter oppgave fra folkeregisteret var folketallet i kommunen pr. 1.1.1989 i alt 9.443 mot 9.343 pr. 1.1.1988. En økning på 100. Det var 4.786 menn og 4.657 kvinner.

Kommunale bad og svømmehaller

Besøkene i de kommunale bad og svømmehaller i 1988 viser økning i Hommelvik med 1.754 for barn og voksne, men for pensjonister og helsesportslags-medlemmer var det nedgang med 175. Statistikken viser disse tall:

Barnebesøk	6.935
Voksne	6.560
Pensjonister	744
Helsesportslag	862
I alt	15.101

Ved Vikhamar Bad var tallene 373 voksne og 686 barnebesøk som nedgang fra forrige år på grunn av at badet var stengt i 2 1/2 måned. En del besøkte da badet i Hommelvik.

Billettprisene i de kommunale bad og svømmehaller er fra 1. januar i år forhøyet til kr. 15,- for voksne og kr. 7,- for barn, pensjonister/trygdede.

Trafikkopplæring

Trafikk-teorikurs er i gang. Nytt kurs i slutten av mars. Kursavgift kr. 600,-. Påmelding til Malvik AOF /Oddbjørg Berg, tlf. 97 65 92 etter kl. 18.00.



Lørdag 11. februar kl. 20.00 spiller PÅSAN opp til dans på Samfunns-huset, Vikhamar.

Det blir som vanlig salg av snitter og forfriskninger. Møt opp til en hyggelig kveld. Ta gjerne med venner.

Styret i «Roinnsnu 81»

Malvik Jeger- og Fiskerforening

Hundegruppa innbyr til felles treningssamling med Stjørdal JFF for stående fuglehunder med instruksjon på Teveldal 17.-19. februar. Kursavgift kr. 400,-. Begrenset deltakelse.

Nærmere opplysninger og påmelding tlf. 97 07 82 innen 7/2-89.

Malvik J.F.F.

KOMMUNALT STYRE OG STELL

Søknad om konsesjon for leie av 52 dekar areal til anlegg av jakt-skytebaner

Malvik Jeger- og Fiskerforening har søkt om konsesjon for leie av 52 dekar areal av eiendommen Venn Vestre skog, gnr. 78 bnr. 4 for anlegg av jakt-skytebane. Området ligger sørøst for Vennatjønnen i Mostadmark, ca. 15 km fra Hommelvik sentrum. Det består av 2 adskilte parseller på 6 og 45 dekar. Mellom disse er det en stripe på ca. 50 meters bredde som i dag brukes til skytebane av Mostadmark Skytterlag som har egen leieavtale med Meraker Brug A/S om dette.

I følge leiekontrakt får MJFF rett til å anlegge 2 jakt-skytebaner, 1 leirduebane og 1 elgbane, med de nødvendige innretninger dette måtte medføre på baneområdet som er inntegnet på kart i 1:5000 vedlagt leiekontrakten.

MJFF får rett til å anlegge følgende hus i baneområdet: Skytterhus – overbygg over standplass – skivehoder ved skansene og privet.

Plassering av husene skal godkjennes av Meraker Brug A/S, og MJFF får rett til innen baneområdet å opparbeide parkeringsplass for biler.

I følge leiekontrakten fraskriver utleieren seg ethvert ansvar for eventuelle innsigelser som måtte komme fra bruksberettigede på gnr. 78, bnr. 4. Dersom MJFF skulle nedlegges eller kontrakten av en eller annen grunn blir brakt til opphør i kontrakttiden skal utleieren ha rett til å kreve alle innretninger på området fjernet eller overta dem etter takst. Leieprisen for baneområdet med hus og innretninger er fastsatt til kr. 1.500,- pr. år med indeksregulering hvert år. Kontrakten gjelder i 40 år fra 03.06.1988. MJFF får rett til å forhandle om fornyelse av kontrakten ved dennes utløp.

Formålet med søknaden om konsesjon er å tilrettelegge forholdene for 2 skytebaner. Det må ansees for positivt at slik virksomhet legges til et område hvor det allerede er etablert skyteanlegg slik at områdene, som MJFF og Mostadmark Skytterlag disponerer, utad vil virke som en samlet enhet.

Innstilling:

Landbruksnemnda frarår at Malvik Jeger og Fiskerforening gis samtykke til konsesjon av leie av areal til anlegg av 2 jakt-skytebaner på omsøkt parsell av eiendommen Venn Vestres skog. Det anbefales derimot at statens for-

kjøpsrett gjøres gjeldende for å sikre tilleggsjord for eiendommen Venn Vestre.

Rådmannen mener bl.a. at det må være plass for både jordbruksinteresser og friluftinteresser på det omsøkte område. Skulle det oppstå konflikter med de beiteberettigede må det vurderes å sette opp gjerde, og innstiller:

Malvik kommunestyre vedtar ikke å bruke kommunens forkjøpsrett, men anbefaler at Malvik Jeger- og Fiskerforening gis konsesjon på leie av arealer til anlegg av 2 skytebaner.

Formannskapetets flertall (6) anbefaler at innstillingen vedtas.

Formannskapetets mindretall (1) frarår at MJFF gis konsesjon.

Reguleringsplan for Saksvik Nord

Privat forslag til reguleringslag for Saksvik Nord, eiendommen Solheim gartneri, er behandlet av bygningsrådet. Saken har vært forelagt og tilrådd av landbruksnemnda, fylkesmannen, Sør-Trøndelag fylkeskommune og formannskapet.

Bygningsrådet har vedtatt:

1. Stadfestede reguleringsbestemmelser for Saksvik Nord skal gjelde for det regulerte området.
2. Regulerte tomter skal tilhøre felles leikeplass.
3. Adkomst til tomtene skal være fra felles adkomst slik som vist på planen.

Innstillingen er oversendt kommunestyret til behandling.

Reguleringsplan for Malvik Sykehjem

Reguleringsplan i forbindelse med sykehjemmets tilbygg ble behandlet av bygningsrådet første gang 17.12.87 og har vært utlagt til offentlig ettersyn og uttalelse.

Landbruksnemnda i kommunen frarår omdisponering av dyrkamark på eiendommen Halstad da det ikke er driftsøkonomisk forsvarlig i henhold til jordlovens § 54.

Fylkeslandbrukskontoret er forsåvidt enig i denne tolkning av jordloven, men de samfunnsmessige interesser som ligger i en utbygging av sykehjemmet på en funksjonell måte er etter fylkeslandbruksjefens vurdering så store at landbruksinteresser i dette tilfelle bør vike.

Fylkeslandbruksstyret tilrår i henhold til dette at reguleringsplanen godkjennes.

Bygningsjefen opplyser at situasjonen for området viser totalt 38 biloppføringsplasser pr. 50 kvm. brutto golvareal. Dette tilsier omlag 60 parkeringsplasser når tilbygget står ferdig.

Situasjonen i dag er at bilene parkeres langs adkomstvegen til sykehjemmet. Antall plasser antas å ligge på 12–15.

Ut fra dette finner bygningsjefen det rimelig å godta det framlagte skisseprosjektet med hensyn til parkeringsdekning. Bygningsrådet viser til bygningsjefens uttalelse. Før plan for området utarbeides bør det vurderes å få flere parkeringsplasser enn det som er vist i det framlagte skisseprosjekt. Rådmannen innstiller i medhold av plan- og bygningsloven at kommunen egenreviser forslaget til reguleringsplan for Malvik sykehjem som vedtatt av bygningsrådet.

Saken er videresendt kommunestyret til behandling.

Reguleringsplan ny E6 øst

Bygningsjefen har foreslått reguleringsendring for E6 øst med endret veglinje ved Løvåsdammen, men tar forbehold om landbruksstyrets samtykke.

Fylkeslandbruksstyret har ingen merknader til den foreslåtte endring, og formannskapet innstiller til kommunestyret at forslaget vedtas.

Reguleringsplan for Vikhammeråsen Nord

Viak v/ Erik Havnes har søkt om reguleringsendring for veg 3. Formannskapet har ingen innvendinger til den foreslåtte plan.

Sør-Trøndelag fylke ber om at adkomst til leikeplass sikres.

Formannskapet foreslår for kommunestyret at reguleringsplanen vedtas.

Bevilgninger

Formannskapet har innvilget søknader og bevilget disse beløp:

Norsk Folkehjelp/Kirkens Nødhjelp til Nicaragua. Gjenoppbygging etter orkan kr. 1.000,-, Handelsflåten, avisabonnement sjøfolk 1.000,-, Norsk Skogbruksmuseum kr. 200,-.

Husbanklån

Formannskapet har søkt Husbanken om følgende lån til videre utlån/fordeling:

Utbedringslån	kr. 325.000,-
Etableringslån	kr. 1.000.000,-
Utbedringslån	kr. 1.000.000,-

Malvik kommune informerer: UTBYGGINGSOMRÅDET GRØNBERG-STAV

Malvik kommune er igang med en storstilt utbygging i Grønberg-Stav. De første boligene kan stå ferdig i 1989. På begynnelsen av 2000-tallet har Malvik fått et nytt tettsted med 4-5000 innbyggere. Området får alle nødvendige servicetilbud som: forretningssenter, skoler, idrettsanlegg, barnehager, forsamlingslokaler og arbeidsplasser.

Beliggighet

Kommunens nye store utbyggingsområde, Grønberg-Stav, ligger på åsen mellom Hommelvik og Midtsand. Byggefelt skal ligge på begge sider av den nye motorvegen, som skal stå ferdig i løpet av 1990.

Adkomst

Hovedadkomsten til Grønberg-Stav vil bli via den nye motorvegen og det planfrie krysset som skal opparbeides, Svebergkrysset. Inntil ny E6 er åpnet, vil Vuluvegen fungere som hovedadkomst. Denne vegen har allerede blitt rustet opp for ca. 5 millioner kroner.

Det har vært planer om å opparbeide en direkte forbindelsesveg mellom Hommelvik og Grønberg-Stav over Halstad, men disse planene er nå skrinlagt. Det vil imidlertid bli opparbeidet en gangveg fra Svebergkrysset og ned til nåværende E6 over Halstad.

Boligområdene

Det meste av boligbebyggelsen er planlagt nord for den nye vegen. Det er ikke utarbeidet detaljerte planer for hele området ennå. De siste anslagene viser at det totale arealet vil bli ca. 1000 dekar, med plass til ca. 1300-1500 boliger, inkludert Smiskaret. Det totale boligantallet vil avhenge av fordelingen av ulike boligtyper og størrelsen på tomtene.

I Smiskaret, som egentlig er det første delfeltet av denne utbyggingen, er nå snart alle tomtene solgt og de fleste husene er under oppføring. Det blir ikke direkte kjøreadkomst mellom hovedfeltet og Smiskaret.

Bjørnmyra

Det neste boligfeltet som nå blir gjort byggeklart er Bjørnmyra, som har et totalareal på ca. 350 dekar, hvor det etter forslaget til bebyggelsesplan skal være ca. 300 boligheter. I første delfeltet er det planlagt ca. 55 eneboliger, 50 kjedehus og tomannsboliger (familieleiligheter) og ca. 20 småboliger (eldre- og ungdomsboliger).

Anleggsarbeidene vil etter planen starte i løpet av våren 1989, og de første boligene kan da komme igang i løpet av sommeren.

Når hele Grønberg-Stav blir vurdert under ett, vil vi sannsynligvis finne de beste tomtene i Bjørnmyra. Dette er et solrikt

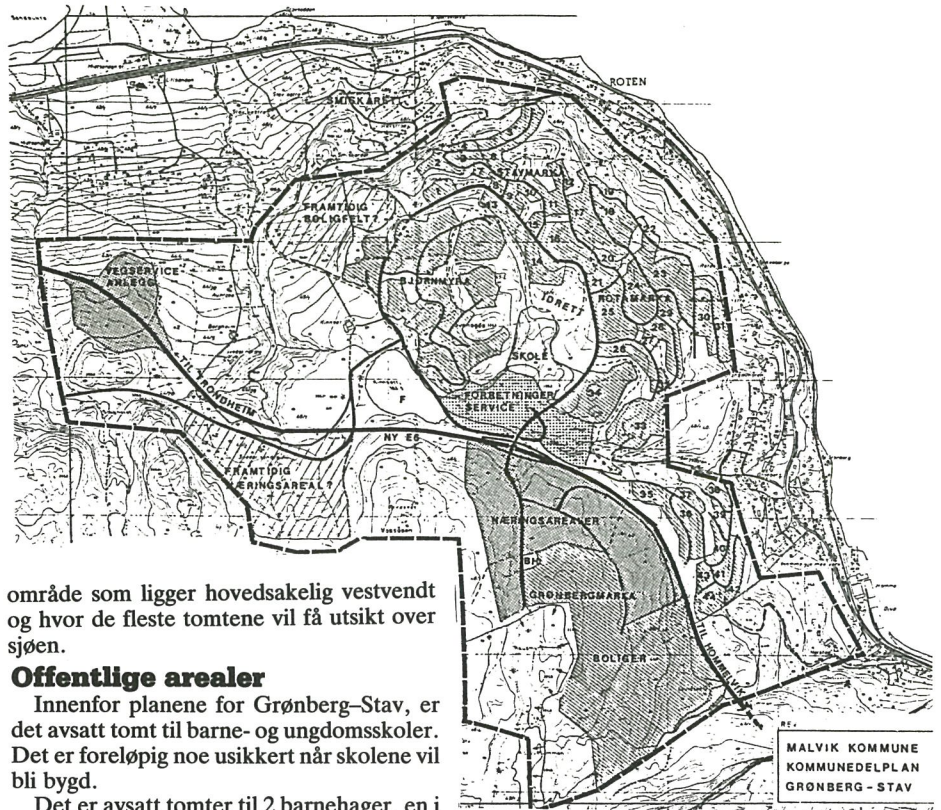

område som ligger hovedsakelig vestvendt og hvor de fleste tomtene vil få utsikt over sjøen.

Offentlige arealer

Innenfor planene for Grønberg-Stav, er det avsatt tomt til barne- og ungdomsskoler. Det er foreløpig noe usikkert når skolene vil bli bygd.

Det er avsatt tomt til 2 barnehager, en i tilknytning til skoletomta og en sør for E6.

Arealene til idrftsformål er så store at det på sikt kan bygges tre fotballbaner, hvis det blir behov for det.

Det vil bli lagt til rette for et løype-/turvegnett i boligområdet. Vinterstid vil det bli mulig å ta på seg skiene like ved inngangsdøra for så å gå ut i marka, og på sommertid vil dette interne løypenettet gjøre det mulig å løpe for trim eller trening, utenfor de asfaltbelagte vegene.

Forretninger

Inntil Svebergkrysset er det avsatt arealer til et stort butikkssenter. Når dette kommer og hvor stort det blir, er ikke klart i dag, men det er vist interesse fra flere hold for å etablere et slikt senter. Tomta vil bli byggeklar i 1989.

Næringsarealer

I tilknytning til den nye motorvegen og nær Svebergkrysset, er det avsatt ca. 290 dekar til næringsformål eller arbeidsplassområder inkludert forretningsområdene. Ca. 200 dekar av disse arealene vil bli gjort byggeklare i 1989.

Næringsarealene er planlagt på begge sider av E6.

På jakt etter tomt til bolig eller næringsbygg?

Ønsker du å etablere deg i Malvik kommunes nye tettsted enten med bolig (se annonse nedenfor) eller næringsbygg, så ta kontakt med kommunens administrasjon i Hommelvik.

BJØRNMYRA BOLIGFELT

DRØMMEN OM EGEN BOLIG/LEILIGHET?

*Ønsker du en stor el. liten eneboligtomt, el. kjedehus-/rekkehustomt?
Ønsker du å kjøpe en mindre leilighet?*

Malvik Tomteselskap A/S skal nå kunne tilfredsstille de fleste behov. 1. byggetrinn i Grønberg/Stav, Bjørnmyra boligfelt, vil være byggeklar i 1989. Her skulle de fleste kunne finne et boalternativ både m.h.t. økonomi og nødvendig standard. Det forutsettes selvsagt at tomtkostnadene klart skal ligge innenfor Husbankens rammer.

Fremdeles interessert?

Vi anbefaler alle en befaring i området. Du vil ikke bli skuffet! Prospekt og søknadsfrist fås ved henvendelse til teknisk etat, Hommelvik, tlf. (07) 97 05 11. Søknadskjema for 1. tildelingsrunde er 10. februar 1989.

MALVIK TOMTESELSKAP A/S

DET GAMLE BILDET



Fotografier av skoleklasser er blitt populære i serien. Det gamle bildet, og dette er et foto av en 4. klasse ved Hommelvik skole med den kjente Knut Kallset som lærer i 1934.

1. rekke fra venstre: Luise Langolf, Oddrun Eidem, Gunvor Wiklund, Gerd Wikmark, Åse Bratsve, Nora Reberg, Valborg Skauge, Magnhild Lundli, Knut Kallset.

2. rekke: Hans Sæther, Erling Andersen, Nelberg Slind, Harald Sjøberg, Kolbjørn Skauge, Erling Hamner.

3. rekke: Erling Skjønberg, Odd Haugen, Walter Sveian, Torbjørn Iversen, Øivind Sveian, Torbjørn Pettersen, Torbjørn Slind.

Flott innsats av elevene ved Vikhamar skole

I forbindelse med prosjektet «Internasjonal uke» oktober/november 1988 kom det inn i alt kr. 47.129,17.

Kr. 32.437,67 er sendt til Redd Barna og kr. 14.690,50 er sendt til «Operasjon Dagsverk».

På vegne av Vikhamar skole vil jeg takke både elever, foreldre og lærere for flott innsats!

Thorleif Bratvold
redktør

En del stoff

som ble mottatt etter den fastsatte frist ble ikke med i dette bladet.

Utbyggingsplaner

I Bygdebladet for 1. januar hadde vi en omtale av utbyggingsplaner for ungdomsskole, helsestasjonslokaler og bibliotek i Ytre Malvik, men vi var nok litt for tidlig ute denne gang.

Skolesjefen opplyser at ikke noen av planene er avgjort, men at det arbeides videre med disse sakene.

Red.

MINI-FOTBALL

Vi starter fotballtreningen mandag 6. februar i gym.salen.

Født 1981 og 1982	kl. 16.30
Født 1980	kl. 17.30
Født 1979	kl. 18.30

H.I.L.

Juletrekning Hommelvik Frisørsenter

Sminkesett, Z Gul Nr. 22
Joggedress, U Blå Nr. 24
Bluse/Shorts, O Rosa N. 77
Vask, klipp, føhn, I Turkis Nr. 70

KORKONSERT

Hommelvik kirke søndag 12. februar kl. 19.00.

Medvirkende:

Trondheim Pensjonistkor
dir. Anne Marie Lyngstad Moe
Melos-ensemblet dir. Tor Haldberg
Sidsel Thomessen, piano
Sogneprest Knut Haugland

Arr. Melos

KONSERT I MALVIKHALLEN

i anledning Malvik Musikkorps 50-årsjubileum

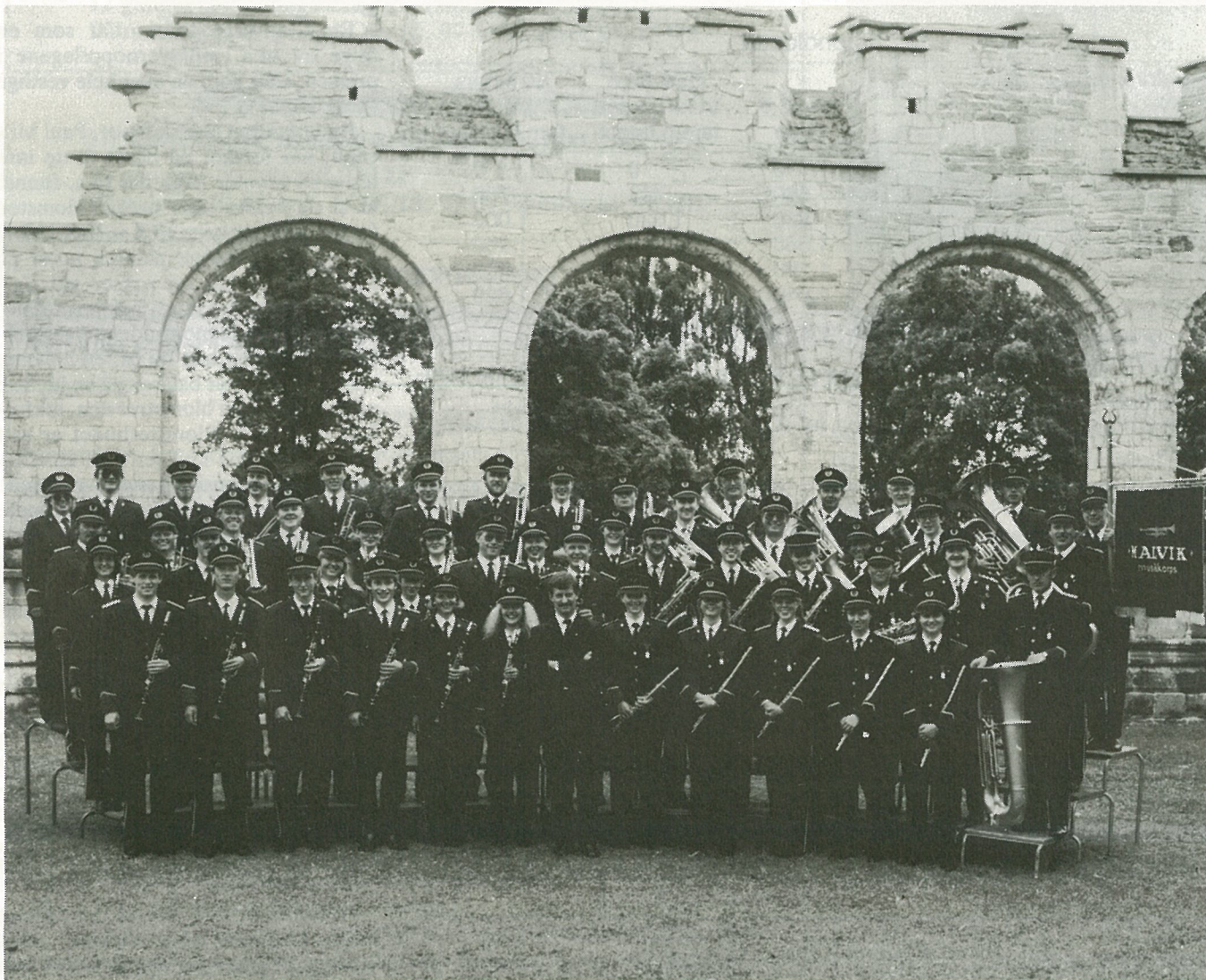

Malvik Musikkorps har vært gode ambassadører for bygda gjennom utstrakt reisevirksomhet og konkurransedeltakelse. Her fotografert på Hamar under Janitsjarfestivalen i 1985.

Når Malvik Musikkorps nå skal feire sitt 50-årsjubileum med en stor festkonsert søndag 12. februar, så blir det et skikkelig musikalsk «bursdagsselskap» for hele bygda! Korpset har fått med seg det ypperste av landsdelens musikkrefter som gjester: *Trønderkor* med sine 200 sangere og solistene Tove Ramlo og Anita Brevik, *Ila Brass Band* under sin dirigent Karl Ole Midtbø, *trompeteren Kjell Jønnum* og *sangeren Tore Johansen*. I tillegg er jubilan-ten sjøl, *Malvik Musikkorps* under

sin leder Ola Ellefsen, forsterket med musikere på el.gitar og synt-hesizer for å kunne spille musikk fra bl.a. «Jesus Christ Superstar» og «Evita». Dette skal skje sammen med Trønderkor og Tore Johansen, da dirigert av Kai Lennert Johansen.

For å få avvirket dette kjempearrangementet, har korpset leid Malvik-hallen, som for anledningen skal utstyres med stor scene og kortribuner i 8 høyder for å romme alle deltakerne! Publikum kan velge mellom 3 typer plasser i

hallen, og totalt vil det bli sitteplass for ca. 800 mennesker.

NRK vil være tilstede og gjøre opptak av konserten, og korpset har allerede hatt stor pågang etter billetter, så dette vil nok bli en kulturbegivenhet av de sjeldne i kommunen vår! Publikum oppfordres til å foreta forhåndsbestilling av billetter for å være sikret plass (se egen annonse annet sted i bladet).

Malvik Musikkorps inviterer herved hele bygda til storstilt bursdagsfeiring i Malvik-hallen søndag 12. februar kl. 17.00!

Betalingssetser i kommunale barnehager

Kommunestyret har vedtatt å øke betalingssetsene i barnehagene og for hjemmehjelp og husmorvikarer med 10% fra 1.1.1989. Etter dette gjelder følgende nye setser:

Opphold pr. måned:

Foreldrenes samlede brutto inntekt	Oppholdstid			
	inntil 20 t/uke	21-32,5 t/uke	Over 32,5 t/uke unntatt fam.b.hagen	40 timers plass i fam.b.hagen
Inntil 3 G	0	0	0	0
3-4 G	400	580	790	700
4-5 G	560	830	1.120	1.000
5-7 G	700	1.060	1.410	1.250
7-9 G	860	1.290	1.720	1.530
Over 9 G	1.050	1.540	2.050	1.820

G = grunnbeløpet i folketrygden. Pr. 1.4.1988 kr. 31.000)

Til grunn for plassering i inntektsgruppe legges foreldrenes bekreftede samlede brutto inntekt i søknadsåret.

Søskenmoderasjon: 50% reduksjon for 2. barn – 75% reduksjon for øvrige barn.

Kost pr. måned:

Barnehage	Opphold		
	Inntil 20 t/uke	21-32,5 t/uke	Over 32,5 t/uke
Hommelvik barnehage	90,-	100,-	240,-
Saksvik barnehage	90,-	100,-	240,-
Vikhammeråsen barnehage	90,-	100,-	240,-
Familiebarnehagen		100,-	120,-

Betalingssetser for hjemmehjelp og husmorvikar

Hjemmehjelp/ambulerende vaktmester:

Netto inntekt	Egenbetaling pr. time:
Under 2 G	kr. 6,50
Mellom 2 G og 3 G	kr. 13,00
Mellom 3 G og 4 G	kr. 22,00
Over 4 G	kr. 21,00

Husmorvikarer:

Netto inntekt:	Egenbetaling pr. dag:
Under 3 G	kr. 33,00
Mellom 3 G og 5 G	kr. 77,00
Mellom 5 G og 7 G	kr. 132,00
Mellom 7 G og 9 G	kr. 198,00
Over 9 G	kr. 264,00

Inntektsbegrepet «netto inntekt» er inntekt til beskatning før særfradrag. For hjelpemottakere som mottar hjelpestønad, legges denne til inntekten.

G = folketrygdens grunnbeløp (Pr. 1.4.1988 kr. 31.00).

Hjertelig takk

for all vennlig deltakelse og oppmerksomhet i anledning vår mor Lucie Vikhammermø's bortgang.
Barn og svigerbarn

Hjertelig takk

til alle som husket meg på dagen min.

Olaug Bugge

NYHET FOR SUNT HÅR

AWAPUHI – fra Hawaii

Det skjer stadig nye framskritt innen kosmetikk-industrien – både når det gjelder hud og hår.

Rene naturprodukter har som en følge av bl.a. miljøvernoppdragene i pressen, slått godt an over hele vestlige verden.

En utvandret skotsk frisør, Paul Mitchell, har forsket på håret til de innfødte på Hawaii. Han har bl.a. funnet ut at de i eldre tider brukte blomsten fra en ingefærplante til å gni inn i både hår og hud. Denne planten heter på Hawaii Awapuhi og vokser vilt og i rikelige mengder langs bekker, i daler og i de nedre regnområdene over hele Hawaii. Planen kan bli ca. en halv meter høy og dekker bakken på en idyllisk måte. Om våren blomstrer den, løkformet og rødlig. Blomsterhodet er satt sammen av små klynger som inneholder en gjennomskiktig svakt duftende saft. Det er denne saften de innfødte brukte som sjampo og balsam.

Når de baet i små fjellvann gne de ut saften av blomstene og smørte den inn i håret til det ble et godt skum. Så gikk de inn under et lite fossefall eller stupte ut i vannet for å skylle den ut.

De innfødte fra Hawaii benyttet Awapuhii til mange ting. Av roten utviklet de et pudder for å gi lukt og holdbarhet til sitt Tapa (et stoff fra Hawaii tidlig på 1900-tallet). I matlagingen brukte de Laua, olje fra roten og friskmalt rot ble benyttet i salve, bl.a. for hudproblemer. Den friske blomstersaften var en herlig drikk.

Awapuhi er den største oppdagelse innen hårpleie siden Henna, Aloe Vera og Jojoba – og den er bedre enn alle sammen.

Henna etterlater seg en hinne som er reativ tung og gjør permanent og farging vanskeligere.

Jojoba er tung fordi det er en olje. Olje trekker seg ikke inn i hårstråene.

Aloe Vare er klebrig og må gjennomgå mange prosesser for å fjerne det limaktige innholdet. Denne prosessen fjerner de positive aktive ingrediensene.

Awapuhi er nært beslektet med Aloe Vera-familien. Men Awapuhi er ikke klebrig eller oljete i ren form.

Jan Egil Andersen i Hommelvik Frisørsenter, er en av de få i Norge som er bedt om å teste Awapuhi på norsk hår. Etter å ha prøvet produktene på ulike hårtyper i noen uker, sier han: Som fagmann er en nødt til å være skeptisk til alle påståtte nyheter. Awapuhi har overbevist meg, påstandene holder mål.»

Hommelvik Frisørsenter

A.O.F.

Svømmekurs for barn m/foreldre

VIKHAMAR, mandag 6. februar kl. 18.00.
12 ganger – kursavgift 200 kr. (søskenmoderasjon).
Påmelding til Malvik AOF, tlf. 97 65 92 etter kl. 18.00.

Svømmekurs for voksne

HOMMELVIK, mandag 6. februar kl. 21.00.
12 ganger – kursavgift 220 kr.
Påmelding til Malvik AOF, tlf. 97 65 92 etter kl. 18.00.

Porselensmaling

Videregående kurs i amerikansk teknikk, januar kurset er fulltegnet.
Nytt kurs starter i mars måned.

Patchwork quilting

Januar kurs for videregående er fulltegnet.
Nybegynnerkurs mandag 13. februar på Hommelvik Ungdomsskole kl. 18.00. Kursavgift kr. 500.
Påmelding til Malvik AOF, tlf. 97 65 92 etter kl. 18.00.

FESTKONSERT

50-årsjubilanten Malvik Musikkorps med sine gjester

i Malvikhallen søndag 12. februar kl. 17.00.
Forhåndsbestilling av billetter skjer enten skriftlig til Malvik Musikkorps, boks 41, 7560 Vikhamar eller i telefon 97 72 48:
Parkett I: 70 kr. Galleri: 60 kr. Parkett II: 50 kr.
Bestilte billetter må hentes i Malvikhallen seinest en halv time før konserten.
Salg av kaffe fra en time før konserten og i pausen.
NB: Stiletthæler tillates ikke brukt i hallen!
Arr. MMK i samarbeid med Rikskonsertene

Ledige tomter og selveierleiligheter i Malvik

TM Byggtjeneste har boligtomter og leiligheter til salgs i Vikhamaråen Sør/Naustmarka. Utbyggingen skjer i samarbeid med Malvik Kommune, og tildeling skjer i.h.t. Malvik Tomteselskaps tildelingsregler. Tomtene ligger i skrånende terreng, med storslått utsikt mot sjøen.
Området ligger 15 km fra Trondheim sentrum. Utbyggingen vil skje over en 4 års-periode. De første tomtene er byggeklare sommeren -89.

Følgende tomter/leiligheter tilbys:

- 49 stk. 3-4 roms leiligheter. Det forutsettes at disse leilighetene Husbankfinansieres.
- 9 stk. boligtomter selges for organisert selvbygging.
Tomtene skal bygges med TM Hus. Velges annen husleverandør tilkommer et pristillegg.
Tomtekostnadene er godkjent av Husbanken.
Pris kr. 200.000,- og kr. 300.000,-

Det må fylles ut et eget søknadsskjema som fåes ved henvendelse til TM Byggtjeneste AS, tlf. 07-529673.

Adr.: Ormen Langesv. 9, Boks 1879 Jarlesletta, 7002 Trondheim.
Søkeren må prioritere hvilken leilighet eller tomt som ønskes.

**MALVIK
TOMTESELSKAP AS**

Haakon Rognaas til minne



Haakon Rognaas, Mostadmark, er død i en alder av 77 år.

Rognaas vokste opp på småbruket Rognaasen som han seinere overtok, og foruten sitt arbeid med husdyr og jordsbruk var han skogsarbeider hos Meraker Brug. For en del år siden ble det innskrenkninger i skogsarbeidsdrifta og han ble da sagbruksarbeider ved Hommelvik Bruk som flere andre i Mostadmark.

Haakon Rognaas var i sin tid formann i Mostadmark Skogsarbeiderforening og han var medlem av kommunestyret og i mange kommunale nemnder, råd og utvalg.

K.N.

Microbølgeovn

Hvordan utnytte en microbølgeovn?

Kurs blir satt i gang hvis flere interesserte melder seg.
Malvik AOF, tlf. 97 65 92 etter kl. 18.00.

Nyhet

Tyverialarm til privat bruk og bedrifter. Krever ingen installasjon, arbeider etter et helt nytt prinsipp.
Effektiv, rimelig løsning med stor kapasitet.

Henvendelse til K. Fosbakken.
Tlf. 97 13 72.

Jeg er en gutt

på 10 år som kommer hjem fra skolen kl. 1/2 3. Da er jeg hjemme alene til pappa kommer fra jobb kl. 17.00. Er det en dame som kunne tenke seg å være hos meg den stunden (14.00-17.00).

Henv. tlf. 97 69 11.

ORDET FRITT

Merke eller signatur kan brukes under innlegg til Ordet Fritt dersom en ikke vil bruke sitt navn, men redaksjonen må alltid vite hvem det er som har skrevet. Ellers forbeholder redaksjonen seg rett til å forkorte og redigere innleggene.

Gjelder ikke røykeloven i Malvik?

Bingolokalet i Hommelvik er minst like røykfyllt som før røykeloven kom, og dette til stor ergrelse og plage for alle som håpet på en røykfri sammenkomst iflg. loven.

Hvis jeg ikke husker feil skulle loven tre i kraft fra 1. juli 1988, og all den tid ingen endringer er skjedd bør det kanskje være en sak som helserådet bør ta seg av.

Astmapasient



Tyrkia-kampanje

Malvik Amnesty, gruppe 206, deltar i en verdensomspennende kampanje mot alvorlige brudd på menneskerettighetene i dagens Tyrkia.

Det er 5 år siden sivilt styre ble gjeninnført, men likevel ser en ikke særlige endringer.

Bruk av tortur er utbredt. Siden militærkuppet i 1980 er rundt 250.000 mennesker blitt fengslet av politiske grunner. Amnesty's ankepunkter omfatter videre fengslete samvittighetsfanger som følge av at straffeloven brukes mot mistenkte politiske og religiøse opposisjonelle, urettferdige rettsaker for militære domstoler og håndhevelse av dødsdommer for politiske og sivile forbrytelser.

Fram til 28. februar vil Malvik Amnesty skrive brev til tyrkiske myndigheter hvor vi ber om at menneskerettighetssituasjonen i landet blir forbedret.

Vi i gruppe 206 vil nå samtidig benytte anledningen til å oppfordre til medlemskap/støttemedlemskap i Malvik Amnesty. Støttemedlemskapet koster kr. 200,-, (kr. 150,- for pensjonister og studenter) og kan betales inn på postgiro 4 65 74 58.

Hilsen

*Amnesty-gruppa i Malvik
v/Tone Husdal, tlf. 97 73 01*

Parkeringsstillatelse

Malvik Kommune har fått 5 parkeringsplasser som er skiltet for bevegelseshemmede.

Uansett hvor håpløse parkeringsproblemene er for oss som har førligheten i behold, forstår de fleste bilister hvorfor plassene er reservert for bevegelseshemmede. Parkeringsstillatelsen er et kort som gir adgang til å parkere på reservert plasser for bevegelseshemmede, og på avgiftsbelagte offentlige plasser uten at avgift betales og utover lengste tillatte parkeringstid.

Parkeringsstillatelsen er gitt i medhold av Samferdselsdepartementets forskrifter av 21. okt. 1983.

*Malvik Handikaplag
Emmy Kringhaug*

Hvorfor?

En pensjonist skrev for ikke lenge siden i Bygdebladet at sykehjemsutbyggingen i kommunen burde hatt prioritet foran andre nyoppføringer.

Det ble nevnt kapell, brannstasjon med kontorbygg og nye idrettshaller. Jeg er så enig i dette, og jeg kan gjerne ta med de millionbeløp som blir lånt til kjøp og til opparbeidelse av store arealer som skal selges igjen for utbygging i tiden framover.

Alt dette er vel og bra, men kommunen skulle ha viktigere oppgaver i de første årene framover. Husk det kommer til å gjelde oss alle, også medlemmene av kommunestyret, skrev pensjonisten, når det gjelder det nødvendige tilbygg til sykehjemmet.

Bygdebladet skal være kommunens informasjonsblad, blir det hevdet. Hvorfor kan da ikke ordføreren uttale seg om denne saken, i stedet for at han litt senere uttalte seg ganske frimodig om andre ting i bladet Malvik Aktuelt.

Også en pensjonist

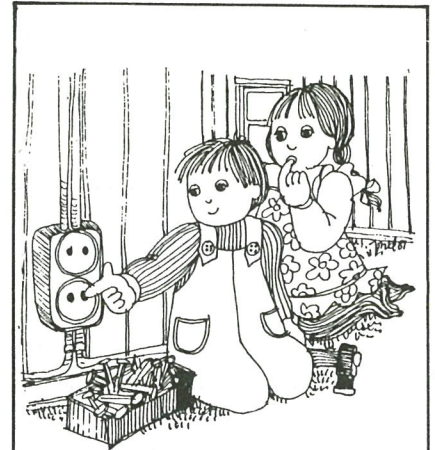

FARLIG KONTAKT

som lett kan sikres ved hjelp av «propper».

Trondheim helseråds utvalg mot barneulykker.

Åpent møte

Malvik Viltstellnemnd inviterer til åpent møte i Mostadmark Samfunnshus tirsdag 14. februar kl. 19.00.

Viltstellkonsulent H. Lund Tangen vil orientere om elgjakt m.m.

Viltstellkonsulent Paul H. Pedersen kåserer om elgforskning.

Malvik Jeger og Fiskerforening orienterer om eventuell jakttskytebane i Mostadmark.

Enkel servering.

Malvik Viltstellnemnd

Fisk og fiskmat

får De kjøpt fra vår fiskbil ved Shellstasjonen i Hommelvik hver torsdag kl.

17.05-19.00.

Kveiteskiver	kr. 69,-	Letts. torskfilet	kr. 36,-
Torskeskiver	kr. 24,-	Letts. uerfilet	kr. 29,-
Ørretskiver	kr. 54,-	5 kg kartong	kr. 240,-
Fr. torskfilet	kr. 25,-	2 kg pose	kr. 100,-
Fr. seifilet	kr. 29,-		

Vi tilbyr også røkt fisk av forskjellig slag og fiskmat, klippfisk, lutefisk, spekesild m.m.

Ellingvågfish A/S

PENSJONISTEN



Pensjonist Oskar Sorthe i Hommelvik er 72 år. 10 år gammel flytta han fra sine foreldre til ei søster på Inderøy og der fikk han sin videre skolegang.

Fra 14–15-årsalderen arbeidet han på forskjellige gårdsbruk på Inderøy, og betalingen var da 20 kroner måneden med 7–8 timers arbeidsdag.

I 1937 gjennomgikk han rekruttskolen som da var på 48 dager, og han ble innkalt til repetisjonsøvelse 15. januar 1940 på Steinkjersannan. Deretter ble soldatene ført til Trondheim der infanteriregiment 12 i passasjerbåt ble fraktet til nøytralitetsvakt i Kirkenes og infanteriregiment 13, hvor han tilhørte, ble fraktet til Narvik og videre til Elvegårdsmoen. Der ble de tildelt 70 skudd hver, og han forteller videre: Da de om kvelden 8. april kom til Narvik gikk det stygge rykter om at tyske båter med soldater var på veg til Norge, og 9. april kom tyskerne til Narvik og til Elvegårdsmoen der de inntok skolen hvor de norske tropper hadde tilhold. En del ble tatt til fange mens et par hundre flykta til fjells, og om lag 50 falt i kamp.

Krigen i Norge varte bare et par måneder. Landet ble okkupert av tyskerne og mange nordmenn flykta til Sverige i disse årene som kom. Soldatene fra Narvik flykta da også dit. I 1944 ble infanteriet flykta til Falun, videre til Kautokeino. Der var de til krigen slutta. Sommeren 1945 ble de så ført tilbake til Trondheim og dimittert i september.

Etter at krigen var slutt reiste han igjen på tur tilbake til Dorothea i Sverige for å hente kona. Han hadde ordnet med giftemål der i sitt lange opphold under krigen.

I årene etter krigen kom han i arbeid ved forskjellige arbeidsplasser i Hommelvik, inntil han kom i fast arbeid ved Trønderverftet til han ble pensjonist.

K.N.

Aldri så man

Vi har tidligere skrevet:

Aldri så man slik en sommer

Nå kan vi vel skrive:

Aldri så man slik en vinter

(Hvis noen vil fortsette tar vi gjerne mot resultater, men husk at det bare skal være 4 linjer i alt, som i originaldiktet.)

Værspåmannen Kalf Hagen spådde været siste høst. Det skulle ikke bli mye snø før jul, men kaldt skulle det bli, 10 til 20 grader. 10 grader ble det nok, men ikke 20.

Kanskje ble det 20 i Namdalen der han bor, og snø ble det nok her også i høyere strøk, men lite i lavere strøk.

Det gjenstår å se hvordan våren blir. Kalf Hagen mente det skulle bli tidlig vår, og vi får vente og se.

Malvik Husflidslag

Årsmøte i Samfunnshuset, Vikhamar, onsdag 8. februar kl. 19.30.

Forslag til årsmøtet må sendes leder Marvell Dybvik, boks 1, 7560 Vikhamar innen 6. februar.

Kaffespleis og utlodning.

Styret

Hommelvik I.L. Svømmeavdelingen

Er du svømmedyktig og glad i vann er du velkommen, både gamle og nye svømmere til våre treningstider i Hommelvik Svømmehall hver mandag og onsdag fra kl. 17.00 til 19.00.

Kom en tur og ta gjerne med deg en venn eller venninne.

Svømmeavdelingen

Er du mellom 10 og 13 år

og har lyst til å begynne i en 4 H-klubb, da kan du komme til Sandbakken skole på et medlemsmøte den 8. februar kl. 18 for å få nærmere informasjon om hva en 4 H-klubb driver med.

Har noen av dine foreldre lyst til å bli med på orienteringen om 4 H-arbeidet er også de velkommen.

Sandbakken 4 H-styret

Båthuset – Nygården

Kaffeservering hver søndag fra 29/1-89 fra kl. 11.00 til kl. 15.00.

Malvik Båtforening

Fotballmøte

Samtlige foreldre til lilleputtspillere innbys til møte på ungdomsskolen tirsdag 15. februar kl. 19.00.

Hommelvik I.L. fotballavdeling
Helge Brobak

MALVIK KOMM. KINOER

Redigert av Harald Byberg

FILM
er best på
KINO

Hommelvik 8.2.

Kl. 18.00

5 år

Barn kr. 10,- Voksne kr. 20,-

Kl. 20.00

15 år

Voksne kr. 30,-



JERNGRESS

(IRONWEED)

NICHOLSON STREEP

«En unik og uforglemmelig film.»

(People Magazine)

En film av
HECTOR BABENCO

DOLBY STEREO
FEMELLE KANALER



Hommelvik 15.2.



Kl. 18.00

5 år

Barn kr. 10,- Voksne kr. 20,-



Kl. 20.00 10 år Kr. 30,-



Følgende arrangement gjennomføres i hoppbakken på Jervskogen i februar:

Lørdag 4.: Pokalrenn – alle klasser.

Søndag 5.: Hoppskole 5–9 år.

Lørdag 11.: Hoppskoleavslutning

Søndag 26.: Kretsrenn – alle klasser.

Vi oppfordrer bygdas befolkning til å møte opp for å hjelpe oss og skape ei trivelig ramme om rennene.

Vi ønsker forøvrig alle som besøker skianleggene på Jervskogen velkommen til kaféen i hoppbakken. Vi har åpent lørdager og søndager kl. 10.00–15.00 og onsdager kl. 18.00–21.00.

Hoppavdelingen

Malvik Handicapidrettslag/ Helsesportlag

Medlemsmøter første halvår 1989 i Brukesgården Hommelvik.

6. februar: Årsmøte

3. april: Medlemsmøte

29. april: »

29. mai: »

Alle møter begynner kl. 18.30.

Laget har nå startet opp med et nytt tiltak i bassenget. På torsdager fra kl. 18.15 er vi kommet igang med bassengøvelser under ledelse av Ellen Brox.

Vi ønsker alle våre medlemmer, nye som gamle, velkommen til gymnastikk i vannet.

Formannen