

MALVIK BYGDEBLAD

Nr. 2

JANUAR 1989

19. årg.



Vinter og jul har jeg opplevd. Ennå må jeg pakkes inn, men et nytt år er begynt og sommeren kommer!

Fri spalte

Malvik Revmatikerforening

vil arrangere samtalegrupper/studiering om revmatisme. Undervisningen vil foregå ved hjelp av video og høker, samt med assistanse av instruktør. Opplegget er basert på TV-serien om revmatisme som gikk i vår.

Planlagt start er i midten av februar. Tid og sted vil bli kunngjort senere.

Påmelding til Grete Moen, tlf. 970618 innen 25. januar.

Ytre Malvik Velferdsforening

starter året 1989 med møte på Vikhammar Vestre den 25.01.89 kl. 19.30. Alle er velkommen.

Hjertelig takk

for alle julegavene!

Hilsen avishudet på nedre og øvre Solbakken, *Rolf Inge Nevermo.*

Dagmamma

røkfri og barnekjær, helst i Smiskaret boligfelt, Malvik eller Hundhamaren, søkes til Steinar, f. 18.05.88.

Tiltredelse fra ca. kl. 15.05.89.

Tlf. 91 24 25.

Takk

for julegavene vi fikk!

Avishudene på Øvre Grønberg,

Rune og Esten.

Takk

Vi vil med dette takke Sparebanken Midt Norge, Røde Kors barnehjelp og Malvik kommune for pengegaver!

For Vika barnepark, M.S.

Rengjøringshjelp ønskes

i lettetstelt hus. Tlf. 977954 etter kl. 17.00.

Er det noen som har

slalomutstyr å selge til en 5-åring?

Lengde på ski ca. 115-120, størrelse sko ca. 33-34.

Henvendelse tlf. 970828 etter kl. 16.

Vaskehjelp søkes

Henv. tlf. 97 10 85.

Malvik Handicapidrettslags årsmøte

avholdes 06.02.89 i Brukesgården kl. 18.30.

Vanlige årsmøtesaker. Forslag til årsmøtet må være styret i hende innen mandag 23. januar.

Styret

Hjertelig takk

for all oppmerksomhet ved Martin Johnsens bortgang.

Gunvor, Ann-Mari og Steinar

Komplett hoppstyr til salgs

Ski 1,90 - sko str. 36 - dress 10-12 år. Tlf. 970736 etter kl. 17.00.



MALVIK KOMMUNE

TOMTER TIL SALGS

MALVIK TOMTESELSKAP A/S tilbyr nå boligtomter i det store utbyggingsområdet Grønberg/Stav. Området er meget attraktivt i naturskjønne omgivelser, og vil ligge nær E6 med enkel adkomst til Trondheim og Stjørdal. Ferdig utbygd vil området bestå av 4-5000 mennesker, og nødvendige funksjoner som forretningscenter, skole, barnehage, idrettsanlegg m.m. vil bli etablert i området. Dessuten vil større områder bli utlagt til nye arbeidsplasser. Utbygging i 1989 vil skje i Bjørnmyra boligfelt. Vi anbefaler alle en befaring i området. Området vil bestå av

- eneboliger
- rekkehus
- kjedehus
- småleiligheter

Det er forutsatt at kostnadene for tomtene er innenfor Husbankens rammer. Prospekt og søknadsskjema fåes ved henvendelse til teknisk etat, 7550 Hommelvik. Søknadsfrist er 10. februar 1989.

MALVIK TOMTESELSKAP A/S



MALVIK KOMMUNE

Honorartakster ved legekantorene i Malvik fra og med 01.02.1989

Alminnelig legekonsultasjon	kr. 53,-
Blodprøver uten samtidig konsultasjon	» 31,-
Kortere attester uten samtidig konsultasjon	» 25,-
Vaksinering (tillegg for vaksine)	» 31,-
Gravidtest	» 31,-
Faktureringsgebyr (hvis ikke kontant bet.)	» 21,-
Enkel pasientkontakt ved personlig fram møte	» 10,-

Det vil bli avkrevet et tillegg for bandasjemateriell, bedøvelsesmateriell o.l.



MALVIK KOMMUNE

Støttekontakt søkes

Malvik sosialkontor søker etter voksen mannlig støttekontakt til en psykisk utviklingshemmet gutt på 7 år.

For nærmere opplysninger vennligst kontakt kurator Jenny Skauge, Malvik Sosialkontor, tlf. 970511, linje 256.

Sosialleder

MALVIK A.O.F.

ønsker lærere og kursdeltakere i 1988 et godt nytt år. Samtidig ønsker vi nye kursdeltakere velkomne til kursene våre i året som kommer. Aktiviteten har vært stor. I 1988 ble 48 kurs gjennomført i Malvik.

Vi starter opp med nye kurstilbud allerede den 16. januar.

I samarbeid med Midtby'n Bil- og MC har vi gjennomført en rekke trafikkteorikurs i Hommelvik og på Vikhammar. Dette vil vi fortsette med i 1989, og vi vil herved ønske alle som skal ha sertifikat velkomne til våre kurs som er meget rimelige.

Kurstilbud i januar:

Sømkurs starter **mandag 16. januar kl. 18.00** på Vikhammar skole. Kurset er på 24 timer, kursavgift kr. 430,-.

Trafikk-teorikurs starter **tirsdag 17. januar kl. 18.00.**

Kurset går to kvelder i uka og er på 36 timer. Kursavgift kr. 600,-.

Påmelding **snarest** til Malvik AOF, tlf. 976592, helst etter kl. 18.00.

Redaktør for bladet:

KRISTIAN NYGAARDSVOLD, 7550 Hommelvik — Telefon 970252
KNUT HAUGLAND, Prestegården, 7563 Malvik — Telefon 976115

Bestilling av abonnement til utenbygds- og utenlandsboende sendes Malvik kommunekasse, 7550 Hommelvik, hvor også kontingenten, kr. 100,- pr. år, innbetales forskuddsvis. Postgironr. 5 92 33 05.

Trykk: J. Christiansens Boktrykkeri, 7000 Trondheim - Tlf. (07) 52 69 60

MALVIK KOMMUNE

MALVIK SOSIALKONTOR informerer: NYE ÅPNINGSTIDER

Sosialkontoret innfører nå et **innskrenket åpningstid.**
Fra 15.01.89 er åpningstida kl. 09.00 til 14.00.

Årsakene til den innskrenkede åpningstida er bl.a. svært trange kontorforhold og mangel på venterom. Disse forhold har ført til at den service vi kan tilby vårt publikum er blit for dårlig.

De nye åpningstidene mellom kl. 09.00–14.00 gjelder ved personlig frammøte uten timeavtaler.

Vår telefon er betjent i kommunens vanlige åpningstid (kl. 08.00–15.35). Dessuten minner vi om kommunens langdag, den første torsdagen hver mnd., som varer til kl. 17.00.

Sosialkontoret har timebestilling for samtale med sosialkurator. Vår ekspedisjon sørger for å sette seg i forbindelse med en kurator, og kan elles veilede i utfylling av søknadsskjemaer og informere om våre tilbud.

Vi vi presisere at vi ønsker å yte publikum den beste service og sier oss lei for at tilgjengeligheten blir noe redusert. Men vi håper at denne reguleringen vil føre til at vi raskere kan behandle søknader som venter på svar.

Sosialleder

IDRETTSMIDLER -89

Søknadsfristen for tilskudd til drift av idrettslag er

1. FEBRUAR

Søknaden skal inneholde alle opplysninger som er nødvendig for fordeling etter punkt 3 i regelverket.

Det skal vedlegges medlemslister pr. 1.1.89 over medlemmer mellom 7 og 25 år.

Regnskapsutdrag fra siste årsmøte og årsberetning/melding skal også være med.

Søknaden sendes: Malvik Kommune, Kulturkontoret, 7550 Hommelvik.

Livets venner

De vakre blomstene jeg har på bordet,
hvor de er lykkelige på alle måter.
Guds fred flammer over blomsterfloret
— for dem er livet ingen dunkle gåter.
De kjenner ikke fordom eller rase
... De står som venner i den samme vase.

I form og farge er de ikke like.
De kom fra øst og vest, fra syden, nor-
den, fra universets grenseløse rike,
en vakker søskenflokk fra hele jorden.
Nå står de broderlig og broget blandet
...for dem er blomstervasen fedrelan-
det.

Oss skiller grenser, religion og rase,
vi hører angst og tvil i våre hjerter.
De står som venner i den samme vase
som troens alterbluss og håpets kjerter.
Guds jord er rik nok om vi så må dele,
det vet enfoldige, små blomstersjele.

Å nei, de tenker kanskje ikke mye,
vi tenker mer enn alle blomster, tror vi,
men blomstene skal hilse morgengryet
når vi har knust den verden som vi bor i.
Å — lær av blomstene før noe hender
— ja, lær av dem å være livets venner!

Arne Paasche Aasen

Kronerulling til tråkkemaskin

Irene Jensen, het. kr. 100,-
Utf.: Liv H. Fossen, Hilde Eriksen
Sundberg.

Birgit Klokkehaug, het. kr. 250,-

Per Alf Moen, het. kr. 250,-

Grete Midtsand Andersen, het. kr. 100,-

Rune Tulluan, het. kr. 200,-

Utf.: Thor A. Johansson, Rune Sten-
seth

Kari Slind, het. kr. 250,-

Utf.: Sissel Sagmyhr, Eva Eggen, Anne
Murbrekk

Alma Ovesen, het. kr. 200,-

Utf.: Lillian Hilanmo, Eli Fossen, Rig-
mor Sandtrø.

Anne Karin Kvello, het. kr. 100,-.

Kimer i klokker, ja kimer før dag i det dunkle.

Tindrer i stjerner som englenes øyne kan funkle.

Slik begynner en av våre vakre jule-
salmer. Men tenker vi over hva ordene
egentlig betyr? Kimer, i denne forbin-
delse er ikke et verb i nåtid, men et
hydende verb — kim (imperativ), og or-
det I er ikke en preposisjon, men et pro-
nomen for — dere —. Det samme gjelder
for — Tindrer I Stjerner.

Så salmens første to linjer betyr egent-
lig:

Kim dere klokker, ja kim før dag i
det dunkle.

Tindre dere stjerner som englenes
øyne kan funkle.

Det er viktig å ha grasrotkandidater.

Ordet grasrotkandidat er like fullt en uriktig gjengivelse av hva Siri Frost Sterri skrev i sin hilsen til Bygdebladets lesere (jfr. forrige nr.).

Hun hadde skrevet: «Desto viktigere blir det også for våre folkevalgte å ha grasrotkontakt.

Vi beklager.

Red.

E.O.S.

NYE STRØMTARIFFER

Til dekning av økning i engrosprisen og delvis dekning av lønns- og prisstigning må tariffene økes for å dekke merutgiften. Den foreslåtte økning er på 1,3 øre pr. kilovatttime, og utgjør i underkant av 3 % i gjennomsnitt inklusive avgiftene til Staten.

TARIFFER FOR MALVIK KOMM. ELVERK Gjeldende fra 1.1.1989

H. TARIFFER FOR HUSHOLDNINGSFORMÅL

Tariffene kan nyttes for familieboliger, hybelleiligheter, hybler, gårdsbruk, hytter, ferieheim, aldersheim, barneheim m.v. Tariffene er ikke beregnet for institusjoner som omfatter andre funksjoner eller annen virksomhet enn husholdningsformål og landbruk. Tariffene kan brukes for alle typer husholdningsapparater og varmeapparater. Motorer inntil 10 kw påstemplet ytelse kan tilknyttes uten tilleggsavgift. Større motorer tilknyttes over C.2 eller T-tariff.

H.3. EFFEKTTARIFF (blandet tariff).

Tariffapparat: Måler med 2 telleverk (subtraksjonsmåler). Det ene telleverket registrerer det lokale forbruket og det andre forbruket over abonnert effekt. For store anstalthusholdninger kan nyttes maksimalmåler. Maksimaleffekten avleses hvert kvartal og oppgjørseffekten beregnes som middel av de fire kvartalsavlesningene i året. Effektaggift: kr. 550,- pr. kw og år. Energipris: 28,5 øre pr. kwh for totalforbruket. Tilleggspris: 50 øre pr. kwh for overforbruk som skyldes belastninger høyere enn effektgrensen (overforbruk). Minsteabonnement: 1 kw med trinn på 500 watt. For 1-faseanlegg inntil 6 kw.

H.4. ENERGITARIFF MED GRUNNAVGIFT (kilowatt-timetariff).

Effektbegrensning: Anleggets hovedsikring må ikke være større enn 63 amp. Tariffapparat: Kilowatt-timemåler med 1 telleverk. Grunnavgift: Kr. 900,- pr. år og anlegg. Energipris: 34,3 øre pr. kwh for alt forbruk.

T. TARIFFER FOR NÆRINGSVIRKSOMHET.

Tariffene forutsettes nytt for håndverk, industri, konserter, forretninger, hoteller, skoler, andre private og offentlige administrasjons- og institusjonsbygninger og andre anlegg som ikke forutsettes dekket av H-tariffene. Lys, apparater og motorer kan tilkobles over ett abonnement.

T.1. Effektgrensetariff (blandet tariff).

Tariffapparat for uttak opptil 20 kw. Måler med 2 telleverk (subtraksjonsmåler). Det ene telleverket registrerer det totale forbruket, det andre registrerer forbruket over abonnert effekt. Minsteabonnement: 2 kw. Abonnementet kan tegnes i trinn på 1 kw opptil 20 kw og etter avtale med elverket over 20 kw. Effektaggift: Kr. 550,- pr. kw og år. Energipris: 28,8 øre pr. kwh for totalforbruket. Overforbrukspris: 100 øre pr. kwh.

T.3. Effektaggift: Kr. 550,- pr.kw og år.

Energiavgift: 28,8 øre pr.kwh. Maksimalbelastningen beregnes som middel av de 3 høyeste avlesninger i året og måles med kilowatt-time-

måler med maksimalviser med 15 min. registrerperiode. Avlesning hver måned.

T.4. Energiavgift med grunnavgift (kilowatt-timetariff).

Effektbegrensning: Anleggets hovedsikring må ikke være større enn 63 amp. Tariffapparat: Kilowatt-timemåler med 1 telleverk. Energipris: 43,3 øre pr. kwh. Dersom linjenettet må forsterkes for å kunne koble til korn- og høytørkeanlegg må abonnenten yte et tilskudd som avgjøres av elverkets styre i hvert enkelt tilfelle.

S.5. PROVISORISKE ANLEGG.

Grunnavgift og abonnementsavgift: Kr. 150,- pr. måned eller del av måned ved leie av skap. Energipris: 39,3 øre pr. kwh. For større anlegg kan det kreves tariff T1 eller T3. For montering og demontering av anleggsskap: Kr. 400,-. Dersom det kreves provisorisk montering av linje m.v. blir abonnenten belastet for dette.

Særavtaler.

I tilfeller hvor det dreier seg om store kraftmengder eller leveranser til særlige formål, kan det opprettes særavtaler. Elverket fastsetter priser og betingelser i hvert enkelt tilfelle.

Fellesbestemmelser

Dersom anleggets effektfaktor er mindre enn 0,9 kan elverket kreve at effekt og energiavgift forhøyes i forholdet 0,9 dividert med anleggets effektfaktor hvor anleggets effektfaktor måles ved normal belastning eller at effektfaktoren bedres. Eventuelle strømtransformatorer betales av abonnenten. Sveisetransformatorer må ikke tilknyttes uten elverkets tilatelse, som i hvert enkelt tilfelle forbeholder seg å fastsette bestemmelser om tilleggsavgift i brukstida.

Tilknytningsavgift for boliger:

Kabelinntak: Kr. 6.000,-. Luftinntak: Kr. 4.000,-. For fritidsholger betales i tillegg kostnader utover kr. 7.000,-. Industri vurderes i hvert enkelt tilfelle.

Abonnementsavgift:

For tariffene H3, H4, C2 kr. 300,- år. år. For tariffene T1, T3, T4 og S kr. 600,- pr. år.

Til samtlige priser kommer i tillegg avgifter til Staten. Elektrisitetsavgiften i 1989 er 3,7 øre/kwh og merverdiavgiften 16 %.



Listen over strømtariffer i forrige nummer av bygdebladet inneholdt beklageligvis en del gale priser. De vedtatte prisene er som lista i dette nummeret angir.
Red.

Fastelavensris

Snart er det fastelaven, og vi er i rute med våre populære riskvister som vi kommer rundt og selger.

Pengene går uavkortet til Sykehjemmet.

Vi håper at vi også i år blir møtt med samme velvilje og interesse som før, slik at vi får et godt resultat.

Støtt opp om arbeidet for vårt sykehjem! Husk det gjelder oss alle, før eller siden.

Malvik Sykehjems Støtteforening

Malvik Sykehjem

Styrer vil på vegne av Malvik Sykehjem få takke hjerteligst for den store gaven vi har mottatt fra Muruvik Sykepleieforening. Vil ønske foreningens medlemmer et godt nytt år.

Styrer

Hommelvik Bridgeklubbs julecup 30.12.88 i Brukesgården

Plass	Parnr.	Navn	Klubb	Total
1	18	Iver Høyby — Ragnar Rosshack	Hommelvik	537
2	19	Arvid Jakobsen — Petter Stokbak	Hommelvik	497
3	14	Bjørn M. Mathisen — Arild Skulhørstad	Skatval/Muruvik	492
4	11	Nils Åsmul — Ingolf Sollien	Tydal	487
5	15	Gerhard Stokbak — Waldemar Forslund	Hommelvik	486
6	4	Gunnar Eggen — Ivar Spets	Hommelvik	485
7	28	Joar Christensen — Ola Mathisen	Stjørdal	477
8	1	Hjørleif Brenne — Sven H. Kristoffersen	Stjørdal	477
9	27	Hans Stokhaug — Sverre Størseth	Haraldreina	473
10	30	Arne Laukvik — Arne Minde	Stjørdal	472
11	13	Egil Holt — Oskar Halstadtrø	Hommelvik	460
12	7	Helge Hansen — Ludvik Aashack	Hommelvik	453
13	16	Tom Sæther — Roger Skulhørstad	Muruvik	450
14	29	Per J. Stjørdal — Harry Hansen	Muruvik	428
15	25	Roar Borsethaug — Sissel Austheim	Skatval	424
16	9	Øivind Ness — Jens Kristiansen	Stjørdal	403
17	22	Nils Årstad — Olav Eidem	Hommelvik	399
18	21	Bjørn Mathisen — Kjell Hågensen	Skatval	399
19	23	Kristian Dahlen — Per Krogstad	Haraldreina	398
20	12	Stig Wikstrøm — Klaus Gundersen	Stjørdal	393
21	26	Erling Sandaune — Gøte Olsson	Trondheim	386
22	8	O.H. Sandvik — M. Ihleby	Vikhamar	373
23	17	Tore Lydvo — Morten Gulbrandsen	Skatval	373
24	20	Jomar Bårdsaune — Ashjørn Bremseth	Vikhamar	372
25	3	Kåre Hushy — Tor E. Erlandsen	Vikhamar	358
26	10	Ludvik Gederås — Halvard Elverum	Haraldreina	357
27	6	Torbjørn Fosmo — Stein Fosmo	Vikhamar	351
28	2	Joh. Jakobsen — Kåre G. Vonen	Vikhamar	334
29	5	Ole Kartum — Olav Sætnan	Haraldreina	318
30	24	Trond Antonsen — Kjell Helmersen	Vikhamar	288

Det ble utdelt 8 premier.

Gunnar Eggen, form.

Kommunedebatt i Malvik – SVs alternativ

Malvik kommune har vedtatt budsjett for 1989. Budsjettet er stramt og vil føre til redusert aktivitet på en rekke felt som vil bli merkbare for kommunens innbyggere. Dette er svært beklagelig.

Hovedårsaken til redusert aktivitet er mindre penger i den kommunale pengesekken i 1989 enn foregående år. Men også en annen fordeling av midlene enn det kommunestyrets flertall gikk inn for ville gitt et bedre kommunalt tjenestetilbud.

Stram økonomisk politikk

Regjeringa legger opp til en stram økonomisk politikk for å bedre balansen i utenriksøkonomien og dermed styrke norsk økonomi. Dessverre har det vært ført en løssluppen økonomisk politikk i 80-åra, med en kredittpolitikk overlatt til markedets frie spill. Dette har stimulert spekulasjonsøkonomi og jappehølge, gitt høyt lånefinansiert privat forbruk i stedet for sparing og ført til store investeringer i varehus, kontorlokaler og andre mindre viktige områder.

SV er derfor enig i at det nå føres en stram økonomisk politikk, men denne politikken må ikke føre til en alvorlig svekkelse og andre fellesgoder. Samtidig må en stram økonomisk politikk forenes med en lavere arbeidsledighet enn den vi nå står overfor.

Omfordeling

Ved behandling av statsbudsjettet viste SV at det er mulig å omfordele samfunnets midler slik at kommunene får større midler til rådighet.

Det er f.eks. urimelig at det gis en realvekst i det militære konsum på 2,5%, mens kommunesektoren gis en realnedgang. Det er også urimelig at banker og kredittinstitusjoner skal dirigeres av markedskreftene. SV har derfor krevd kredittpolitisk styring, både med hensyn til utlån og rentenivå. 1% rentereduksjon betyr f.eks. at Malvik kommune kan bruke omkrøning 1 mill.kr. mer til kommunal drift.

Kommunal omfordeling

Også på kommunebudsjettet foreslo SV en omfordeling av midlene. I forhold til forslaget som ble lagt fram for kommunestyret, innehar SVs alternativ økte bevilgninger til hjemmehjelp, tilskudd til minstepensjonister (lege, telefon, trygghetsalarm, avgiftøkning.), undervisningstimetallet i grunnskolen og musikkskolen, barnehager, fritidshjem, avlastningstilbudet til psykisk utviklingshemmede og flyktningearbeid (dvs. fortsatt engasjement for flyktningekoordinator). Tilsammen en økning på 1,5 mill. kroner.

Dette ble foreslått dekt opp ved utgiftsreduksjon til EDB-drift, Stortingsvalg. EL-verksbudsjettet og vegvedlikehold, og det ble inkalkulert kr. 350.000 i rentereduksjon på kommunens lån (dvs. mindre enn 1/2% rentereduksjon på årsbasis).

Dette var ikke store endringer, og dessverre ville det bare gitt forbedring i forhold til 86-nivå. Likevel, men er vi disse endringene ville hatt stor betydning for grupper som er avhengig av et godt offentlig tjenestetilbud — eldre, barn, funksjonshemmede og flyktninger.

Ole G. Kjosnes

Kommunestyrerepr. SV

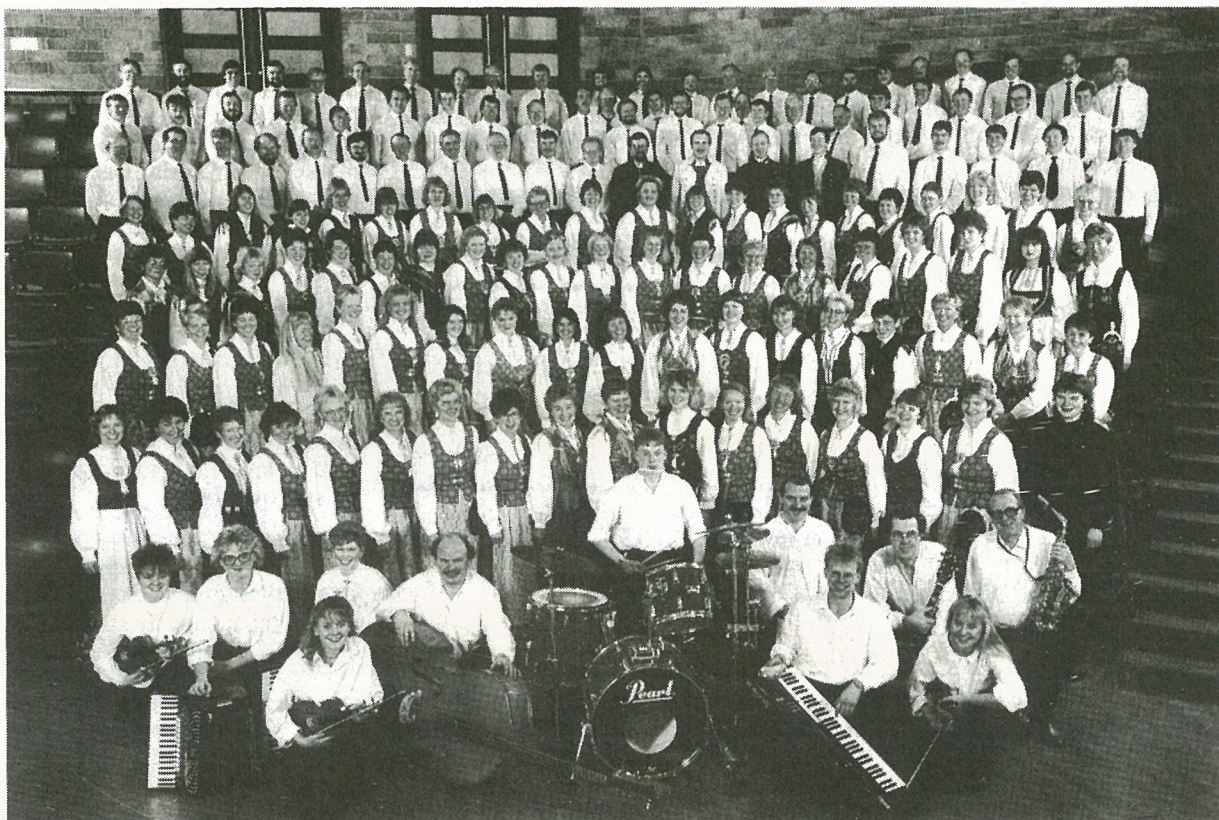

TRØNDERKOR fotografert i forbindelse med USA-turneen sommeren 1988, for anledningen med orkester.

TRØNDERKOR kan feire sitt 2-års-jubileum når det samles på Vikhamar 11.-12. februar for å øve til konserten i Malvikhallen søndag 12. februar og til kommende storoppgaver som «Voluspå» og åpningen av kulturhuset i Trondheim til høsten.

Under sin dirigent Tove Ramlo har dette kjempekorret rukket å gjøre seg bemerket både i inn- og utland, og USA-turneen sist sommer er planlagt fulgt opp med en turné til Sovjetunionen sommeren 1991!

Medlemmene er amatørsangere fra hegne Trøndelagsfylkene som har kvalifisert seg for deltakelse gjennom prøve-sang, og i dagens utgave av koret er det 2 av de 200 sangerne som kommer fra Malvik, nemlig Karin Lundgren fra Vikhamar og Knut Rykkvin fra Hommelvik.

Koret tar opp nye sangere igjen til høsten, så da er det muligheter for flere malvikinger til å synge seg inn! Før den tid blir det altså anledning til å høre koret under Malvik Musikkorps 50-årsjubileumskonsert i Malvikhallen 12. februar,

både i en capella-avdeling og i musikalsk samspill med korpset og sangeren Tore Johansen i melodier fra «Jesus Christ Superstar».

★

Billetter til konserten bestilles i telefon 977248 eller skriftlig til Malvik Musikkorps, boks 41, 7560 Vikhamar.

★

Ny res.kap. i Malvik?

Ved søknadsfristens utløp har det meldt seg 1 søker til det ledige res.kap.embetet i Malvik, nemlig Tor-Levi Sjøpstad. Sjøpstad er født i 1957 og tok teologisk embetseksamen i 1985. Han er gift og har 2 barn. For tiden er Tor-Levi Sjøpstad kallskapellan i Lenvik i Troms.



SIGMUNDS

spiller til den første dansen på nyåret. 21.01.89 kl. 20.00 på Vikhamar Samfunnshus.

Det blir som vanlig salg av snitter og forfriskninger. Ta gjerne med venner som ikke er medlemmer.

Styret i «Roinnsnu 81».

HÅNDBALL:

Følgende kamper spilles av Hommelvik i Malvikhallen i februar:

Dag	Dato	Kl.	Hjemmelag	Bortelag	Spillelag
TOR	02.02.	19.55	HOMMELVIK	MALVIK 2	PIKER 14 II
TIR	07.02.	17.00	HOMMELVIK	KOLSTAD 3	PIKER 10 III
LØR	11.02.	17.40	HOMMELVIK	SVERRESBORG	PIKER 14 I
TIR	14.02.	17.00	MALVIK 3	HOMMELVIK	PIKER 10 III
TIR	14.02.	17.40	HOMMELVIK	MALVIK 2	PIKER 10 II
TIR	14.02.	19.00	HOMMELVIK	KOLSTAD	PIKER 12 I
TOR	16.02.	19.00	HOMMELVIK	MALVIK 3	PIKER 14 III
TIR	28.02.	17.00	HOMMELVIK	KOLSTAD	PIKER 10 I
TIR	28.02.	17.40	HOMMELVIK	STRINDHEIM 3	PIKER 12 II
TIR	28.02.	19.30	HOMMELVIK	SELSBAKK	PIKER 16 II

ALLSIDIG IDRETTSFORENING

For barn i alderen 5-7 år fortsetter hver torsdag kl. 18.00-19.00 i Malvikhallen.

Malvik Idrettslag

MALVIK KOMM. KINOER

Redigert av Harald Byberg

FILM
er best på
KINO

Hommelvik 25.1.89

BENJI PÅ EVENTYR er blitt en film som barn over hele verden utvilsomt vil elske, da den inneholder alle ingredienser en god barnefilm bør ha. For voksne vil det være en opplevelse å se hva man har klart å trene de forskjellige dyrene til å gjøre.

**Kl. 18.00****5 år****Barn kr. 10,-****Voksne kr. 20,-**

Politimannen som mener loven er lik for alle.

STEVEN SEAGAL

er

Nico

DISTR.: WARNER BROS.

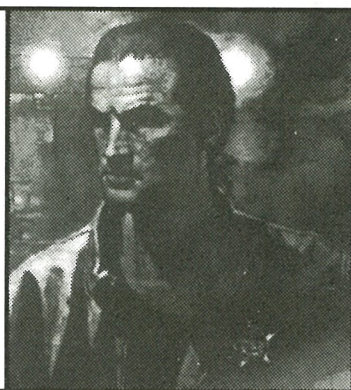
**Kl. 20.00****18 år****Voksne kr. 25,-****Hommelvik 1.2.89**

BLI MED GUTTA FRA "SELSKAPSREISEN" PÅ SEILTUR!

JON SKOLMEN
LASSE ÅBERG

DISTRIBUSION: SF NORGE AS REGI LASSE ÅBERG

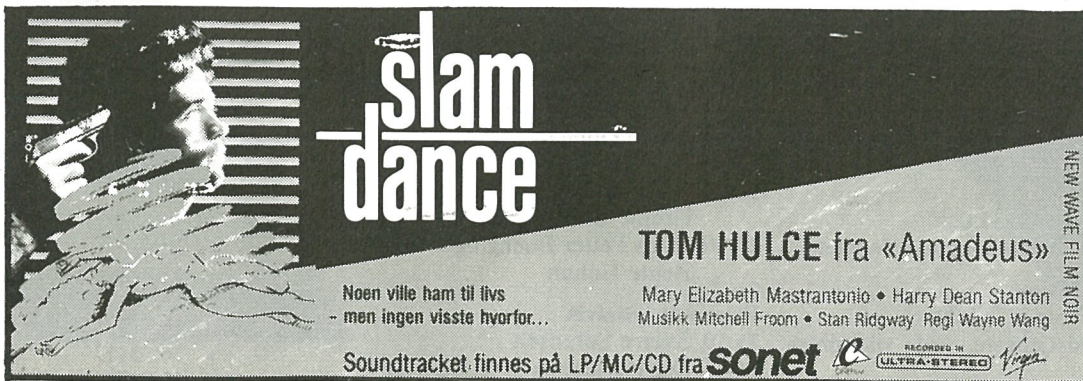
**Kl. 18.00****5 år****Barn kr. 15,-****Voksne kr. 30,-****Kl. 20.00****15 år****Voksne kr. 25,-**

Møter på Hommelvik bedehus 25. 26. og 29. januar

v/kretssekr. Sveinung Lianes. Møtene blir kl. 19.00.

Alle velkommen!

Norsk Luthersk Misjonssamband

★

Ny kirketjener og klokker i Hommelvik

Oskar Malvik er tilsatt som kirketjener/graver ved Hommelvik kirke fra 01.12.1988. Likeledes er tidligere kirketjener/graver, Inge Vuttudal, tilsatt som klokker ved Hommelvik kirke fra 01.01.1989.

Til hver av disse stillingene hadde det ved søknadsfristens utløp meldt seg 1 søker.

Vi ønsker både Oskar Malvik og Inge Vuttudal hjertelig velkommen som medarbeidere i vår menighet, og ønsker Guds velsignelse over deres gerning.

For Hommelvik menighetsråd
Thorleif Bratvold

Forandringer ved prestekontorene i Malvik og Hommelvik fra 01.02.89:

Malvik, tlf. 976115. Sokneprest Haugland. Fredager kl. 17.00–19.00.
Hommelvik, tlf. 970314. Vikarprest Hauge.

Kontortid: Torsdager kl. 17.00–19.00.
Forøvrig treffes prestene etter avtale.
Mandager er prestenes fridag.

Velkommen til kirke

Søndag 15. januar

— Malvik kirke kl. 17.00:
Musikkandakt. Melosemsemblet med Tor Haldberg deltar. Forøvrig sokneprest Haugland og organist Ebhesen.

Søndag 22. januar

— Mostadmark kapell kl. 11.00:
Gudstjeneste ved Hauge og Haugland. Konfirmanter deltar.

Søndag 29. januar

— Hommelvik kirke kl. 11.00:
Høymesse ved vikarprest Hauge.

Søndag 5. februar

— Mostadmark kapell kl. 11.00:
Gudstjeneste ved Hauge og Haugland. Konfirmanter deltar.

Søndag 12. februar

— Malvik kirke kl. 11.00:
Høymesse ved sokneprest Haugland.

Søndag 19. februar

— Saksvik skole kl. 11.00:
Familiegudstjeneste ved vikarprest Hauge.

Søndag 26. februar

— Hommelvik kirke kl. 11.00:
Høymesse ved sokneprest Haugland.

Søndag 5. mars

— Malvik kirke kl. 19.00:
Kveldsgudstjeneste ved sokneprest Haugland.
— Mostadmark kapell kl. 11.00:
Gudstjeneste ved Hauge og Haugland. Konfirmanter deltar.

Gudstjenestelisten kan bli forandret.

Fra kirkeårets tekster

Søndag 15. jan. – Vingårdssøndagen

1. Kor. 9, 24-27
Matt. 20, 1-16
Jer. 9, 23-24

Søndag 22. jan. – 2. s.e. Kr.åp.

2. Mos. 33, 18-23
Tit. 2, 11-14
Johs. 2, 1-11

Søndag 29. jan. – 3. s.e. Kr.åp.

Jer. 17, 12-14
Joh.åp. 22, 16b-26
Johs. 4, 5-26

Søndag 5. febr. – Fastelavnssøndag

Jes. 52, 13-15
1. Kor. 13
Luk. 18, 31-43

Søndag 12. febr. – 1. s. i faste

1. Mos. 2, 8-9 og 3, 1-19
Hebr. 4, 14-16
Matt. 4, 1-11

Søndag 19. febr. – 2. s. i faste

1. Mos. 32, 24-30
2. Kor. 6, 1-10
Matt. 15, 21-28

Slekt skal følge slekters gang

Døpte i Malvik

09.10 Marthe Guldberg Nybrodal
Synne Schanke Almaas
Petter Kornberg Simensen
06.11 Tone Gerhardsen
Sandra Swendgård Halvorsen
Joakim Stavrum
Raymond Forbord
20.11 Elisabeth Nøstmo
27.11 Erlend Stuevold
04.12 Julie Strømsnes
Jon Arne Juberg
25.12 Fredrik Hov

Vigde i Malvik

14.10 Steinar Jørstad, Beate Kvam
21.10 Baard Gunnar Winum og
Anne Mari Næss
22.10 John Moxness og
Grethe Elisabeth Larsen
29.10 Hans Petter Bueng og
Bente Holum

Begravde i Malvik

26.10 Sverre Sørensen
04.11 Ola Herjuaune
07.11 Herold Johan Larsen
16.11 Reidar Melvold
Magna Sæberg
13.12 Lucie Vikhammermo

Ved ofring i Hommelvik kirke julaften kom det inn kr. 2.398,10. Pengene skulle gå til Armenia og er via Hommelvik Røde Kors oversendt Sør-Trøndelag Røde Kors.

Til samme formål var det julaften også ofring i Mostadmark kapell. Det kom inn 1.037,80.

Når kom den første hommelviking?

— malviking — mosting? Hvor slo de seg ned?

Tja, ikke vet vi, men du får kanskje svar på historielagets åpne møte på Vika kafeteria (Trondosbygget i Hommelvik) onsdag 25. januar kl. 19.00.

På møtet vil Karl Petter Buhaug fortelle om bosetningsutviklingen i Malvik kommune, som han har skrevet om i sin hovedoppgave i historie ved Universitetet i Trondheim.

Etter foredraget og kaffepause avholder historielaget sitt årsmøte med vanlig dagsorden: årsmelding, innkomne forslag, valg og arbeidsprogram for 1989. Forslag sendes styret innen 23. januar.

Hommelviks Venner, styret

Sunn vektreduksjon

Nye kurs starter opp på Hommelvik barneskole onsdag 1. februar.

Påmelding til Kari Hembre, telefon 802145 innen 26. januar.

Nasjonalforeningen for Folkehelsen

Malvik Hagelag

har årsmøte i Vikhammer Samfunnshus mandag 23. januar kl. 19.30.

Vanlige årsmøtesaker. Alle på valg er forespurt.

Lysbilder fra hagevandringene i 1988 m.m. Kaffe og utlodning.

Alle er hjertelig velkommen.

Styret

TREKNING

av Hundhamaren 1.KFUK-speidergruppens lotteri:

Gev. nr.	1:	3309	Dukke m/ garderobe
» »	2:	2688	Dukke m/ garderobe
» »	3:	293	Trolldeigfigur
» »	4:	3022	»
» »	5:	3630	»
» »	6:	1524	»
» »	7:	227	»
» »	8:	1076	»
» »	9:	1495	»
» »	10:	2458	»
» »	11:	3396	»
» »	12:	539	»
» »	13:	975	»
» »	14:	3117	»
» »	15:	3271	»
» »	16:	3977	»
» »	17:	2915	»

Alle gevinster er avhentet.