

MALVIK BYGDEBLAD

Nr. 1

JANUAR 1983

13. årg.



**Vi har hatt en mild førjulsvinter, og nå har sola snudd
og vi går igjen mot lysere tider.**

Fri spalte

Godt nyttår

Vi ønsker alle våre lesere et godt nyttår.
Redaksjonen

Bygdebladet

I kommunebudsjettet for 1983 er blad-pengene forhøyet fra kr. 30,- til kr. 50,- pr. år for utenbygds abonnenter. Blad-pengene skal brukes til å dekke porto-utgiftene.

Hjertelig takk

for all deltakelse og oppmerksomhet ved Karen Helgheim's bortgang. En spesiell takk til Malvik Sykehjem der hun fikk mange gode år.

*For familien
Åse Lind, Vikhamar*

Hjertelig takk

for all oppmerksomhet og deltagelse ved min kjære mann, vår far, svigerfar, morfar og farfar Margido Haugen's bortgang.

*Irene Haugen
med familie*

Hjertelig takk

for oppmerksomheten på min 90-årsdag.

Olea Sjøberg

Hjertelig takk

til ungdomslaget «Vidar» for den verdifulle Lucia-festen på «Vidarhall».

Malvik Pensjonistforening

Jul- og nyttårshilsen

til slekt og venner.

*Ruth, Torsten, Birgitta,
Rune og Cecilia*

Et godt nyttår

ønskes min familie, mine skolekamerater og venner.

Leonora Eriksen Andreassen

Ordfører Iver Høyby

har meddelt Malvik Arbeiderparti at han ikke stiller til valg ved kommunevalget i 1983.

Kommunen anmeldt

En skattebetaler som måtte betale rest-skatt er ikke særlig glad i kommunale julebord.

Til lensmannen har han anmeldt kommunen ved ordføreren for å ha misbrukt kommunale midler til juletilstelning for kommunale ansatte.

IDRETTSMIDLER 1983

En vil minne lagene om at søknadsfristen for tilskudd av idrettsmidler er

1. februar 1983

Søknaden skal inneholde alle opplysninger som er nødvendig for fordeling etter punkt 3 i regelverket.

Det vedlegges medlemsliste pr. 1.1.83 over medlemmer mellom 7 og 25 år. Regnskapsutdrag fra siste årsmøte skal også være med.

Søknaden sendes

Malvik Ungdoms- og Idrettsutvalg
v/ Harald Byberg
7550 HOMMELVIK.

Malvik Ungdoms- og Idrettsutvalg

MALVIK TELEFONKONTAKT

har årsmøte i Losjelokalet i Hommelvik mandag 17. januar kl. 18.00.

Åpning
Beretning
Regnskap
Valg.

Etter årsmøtet: 5 år er gått.

Underholdning. Servering.

Vi ønsker både klienter og telefonvenner velkommen.

Styret

Til medlemmene i Malvik Helsesportlag

Malvik Helsesportlag arrangerer juletreffest for barn i Losjen i Hommelvik 12.01.1983, klokken 17.00.

Inngang kr. 15,- for voksne og kr. 5,00 for barn.

Påmelding innen 6. januar i telefon: 97 02 66 eller 97 65 41.

Styret

JULETREFEST

Helselaget/Sykepleierforeningen arrangerer den tradisjonelle juletreffesten for pensjonistene og medlemmene i lagene.

Juletreffesten blir holdt i Samfunnshuset onsdag 12. januar kl. 17.00 (5).

Det blir gang rundt juletreet.

Fosse og frue deltar. Musikk av Malvik og Mortensen.

Beverting og gratis inngang. Velkommen!

Styrene

SKATTE- OG AVGIFTSVEDTAK FOR 1983

I medhold av Forvaltningslovens paragraf 38 gjøres hermed kjent at Malvik kommunestyre i møte 13.12.82 har fattet følgende vedtak:

For 1983 utlignes:

- skatt på formue med 10 promille
- skatt på inntekt med 13,5 %

Fra 01.01.83 forhøyes:

- vannavgiften med 10% - tilkoblingsavgift for vann med 10% - kloakkavgiften med 10% - tilkoblingsavgift for kloakk med 10% - betaling for oppmåling (Delingsloven) med 10% - avgift for husutsett med 10% - gebyr for situasjonskart med 10% - tilsyn med byggearbeid med 10% - renovasjonsavgift med 20% - feieravgift med 10% - betaling for opphold & kost i barnehager og familiebarnehager med 10% - husleiesatsene med 10%.

Betalingssatsene for husmorvikar og hjemmehjelp reguleres automatisk etter tidligere vedtatt regulativ.

Avgiftsregulativene kan fåes ved henv. til Malvik kommune.

Malvik kommune, den 13. desember 1982
kontorsjefen

Redaktør for bladet:

KRISTIAN NYGAARDSVOLD, 7550 Hommelvik — Telefon 97 02 52
KARL CHR. HAUGEN, 7550 Hommelvik — Telefon 97 09 17

Bestilling av abonnement til utenbygds- og utenlandsboende sendes Malvik kommunekasse, 7550 Hommelvik, hvor også kontingenten, kr. 30,— pr. år, innbetales forskuddsvis. Postgironr. 5 92 33 05.

Formann i bladstyret:

JOHAN FJESETH, 7550 Hommelvik.

Trykk: J. Christiansens Boktrykkeri, 7000 Trondheim - Tlf. (07) 52 69 60

Kommunebudsjettet 1983

Kommunebudsjettet for 1983 som var foreslått med brutto utgift/inntekt kr. 93.545.400,— og netto utgift/inntekt kr. 53.734.000,— ble vedtatt av kommunestyret med få endringer.

Nettoutgiftene blir dekket ved skatter, avgifter, fondsmidler, statstilskudd og låneopptak.

Skatteanslaget på kr. 37.500.000,— er en økning på 10,3 prosent av den ventede skatteinntekt i 1982. Skatt på formue utlignes med 10 promille og inntektsskatten blir 13,5 prosent som tidligere.

Kommunenes lånegjeld antas å bli kr. 52.525.000,— i 1983 mot kr. 43.658.000,— i 1982, som vil bli kr. 6.075,— på hver av oss. Kommunen har hittil hatt en relativ moderat lånegjeld sett i landsmålestokk, men vil få en klar stigning i 1983.

Avgifts- og betalingssatsene forhøyes fra 1.1.1983 for opphold og kost i barnehager og familiebarnehager, oppmåling, situasjonskart og husutsettinger, vassavgift, tilkopling vatn, kloakkavgift, husleie i kommunale eiendommer med 10 prosent og for renovasjonsavgift med 20 prosent.

For kino, bad og musikk-skole er det uendrede priser.

Kommunekassens overskudd i 1981 ble meget stort, kr. 2.411.000,—. Dette skyldes sterk økning i skatteinntekten, men også at planlagte og budsjetterte investeringstiltak ikke ble gjennomført. Beløpet kommer nå til nytte i 1983-budsjettet.

Investeringene for 1983 er satt opp med 86 prosent lånefinansiering mot 81 prosent i 1982. Det hevdes at denne stigning, til låneopptak i alt kr. 12.336.000,— både er et svakhetstegn og en negativ utvikling, hviket vi kan være enig i. Men med de strenge kredittrestriksjoner kan det nok bli vanskelig å oppnå låneopptak som forutsatt i budsjettet.

Elverkets budsjett er vedtatt med utgift/inntekt kr. 29.690.000,— og kraftprisen vil bli økt med ca. 16 prosent.

Vi viser til nærmere omtale av budsjettet i bladet.

K.N.

Fra kulturstyret:

Tilskott til lysløyper

Til dekning av bensinutgifter til snøscootere har kulturstyret bevilget:

Hommelvik I.L.	kr. 1.160,—
Malvik I.L.	» 1.445,—
Mostadmark I.L.	» 573,—

Strømvavgifter m.m.

Hommelvik I.L.	kr. 4.965,—
Malvik I.L.	» 7.058,—
Mostadmark I.L.	» 1.602,—
Vikhammeråsen Vel	» 5.093,—

Til sammen kr. 21.896,—

Malvik I.L. er videre bevilget kr. 3.837,— til reparasjon av snøscooter.

Kursavgifter

Til dekning av kursavgifter i 2. halvår 1982 er bevilget:

Hommelvik I.L.	kr. 75,—
Malvik I.L.	» 2.275,—

Til sammen kr. 2.350,—

Ånge-besøk

Hommelvik Skolekor er bevilget kr. 3.000,— i tilskott til delvis dekning av sine reiseutgifter ved besøk til Malviks vennskapskommune Ånge i juni 1982.

Tilskott

I årets siste møte vedtok kulturstyret å bevilge disse tilskott til forskjellige lag og organisasjoner:

Hommelvik Korforening, husleie	» 4.640,—
Hommelvik Musikkorps, husleie	» 7.350,—
Hommelvik Skolekor, husleie	» 4.475,—
Malvik Musikkorps, husleie	» 4.979,—
Vikhammer skoles musikkorps, husleie	» 4.280,—
Hommelvik I.L. håndballavd., husleie	» 3.000,—
Hommelvik skytterlag, husleie	» 2.400,—
Malvik I.L., husleie	» 1.723,—
Melos-ensemblet, starttilskott	» 500,—
Malvik I.L. skiavd., møbler skihytte	» 3.000,—
Vikhov ungdomsklubb, diskotek	» 2.900,—

Til sammen kr. 39.247,—

De kommunale kinoer

De 5 beste besøkte filmer i 1982 er:

1. Menig Benjamin	335 billetter
2. Den blå lagune	330 billetter
3. Tarzan og diamantskatten	306 billetter
4. Olsenbanden gir seg aldri	300 billetter
4. Superbilen Du-Du	300 billetter

De 5 beste kassafilmer er:

1. Verdens sprøeste bilrace	kr. 4.185,—
2. Blues brothers	» 3.765,—
2. Jakten på den forsvunne skatt	» 3.765,—
4. Menig Benjamin	» 3.620,—
5. Kun for dine øyne - 007	» 3.540,—

KOMMUNEBUDSJETTET 1983

Kommentarer til investeringsbudsjettet

Administrasjonsbygg

I forbindelse med bygging av midlertidige kontorlokaler, og eller oppstart på permanent rådhus, har en tatt med kr. 1.210.000,-. Rådhuskomiteén må foreslå en avklaring av dette spørsmålet. Arkitektfirmaet Jakobsen og Holter vil eventuelt bli engasjert til planlegging av et rådhus. En forutsetter at rådhuset i utgangspunktet forsøkes innplassert i tilknytning til eksisterende administrasjonsbygg i Hommelvik. Videre forutsettes at det i planleggingsarbeidet blir vurdert ønskeligheten av og muligheten til å bygge et felles bygg sammen med flere interessenter (bank, forretninger o.l.). Dette for eventuelt å gjøre finansieringen av rådhuset lettere og å øke servicetilbud og arbeidsplasser i kommunen.

Det totale kostnadsoverslag for rådhuset er foreløpig anslått til kr. 14.410.000,-. Bevilgningen i 1983 på kr. 1.210.000,- er tenkt finansiert med kr. 41.500,- i driftsmidler, kr. 12.600,- av overført bevilgning, kr. 5.000,- av fondsmidler og kr. 1.150.900,- i lån.

Grunnskolen

Til utenomhusarbeider ved Hommelvik skole er det satt av kr. 15.000,-, alt lån.

Til utenomhusarbeider ved Saksvik skole bevilges kr. 44.000,-, alt driftsmidler.

Vikhammeråsen grendeskole og barnehage er med i 1983 med kr. 4.500.000. Totalkostnaden er anslått til kr. 6.500.000,-. En kan vanskelig regne med at bygget blir fullført i 1983. Finansieringen er på kr. 333.000,- i driftsmidler, 117.000,- i overført bevilgning og kr. 4.050.000,- i lån.

Musikkskolen

Til orientering for å få til administrasjonsrom og lærerrom har en ført opp kr. 33.000,-, alt driftsmidler.

Mostadmark kapell

Investeringen er oppført i henhold til godkjent kostnadsoverslag og finansieringsplan med kr. 2.688.400,-. Derav er kr. 188.400,- tilskudd fra private, kr. 300.000,- statstilskudd og kr. 2.200.000,- er lån. Finansieringen skal i prinsippet være klar.

Hommelvik kirkegård

Til forprosjekt for utvidelse av kirkegården er det avsatt kr. 10.000,-, alt

driftsmidler. En bør da få avklart en plan med kostnadsoverslag for en nødvendig utvidelse.

Idrettsanlegg

Gjerde og tribuner ved Øya idrettsanlegg i Hommelvik er oppført med kr. 25.500,- derav kr. 5.500,- i driftsmidler og kr. 20.000,- i lån. Gjerdet er tenkt oppsatt mot bensinstasjonene nord for idrettsanlegget. Tribunearbeidet er et arbeid som er ment å gå over flere år med kjøp og bruk av gamle veikantsteiner.

Idrettshall Ytre Malvik er satt opp med kr. 1.000.000,-, derav kr. 80.000,- i overført bevilgning og kr. 920.000,- i lån. Forøvrig er idrettshallen totalt kostnadsberegnet til kr. 4.070.000,-. En gjør forøvrig oppmerksom på at spørsmålet om samarbeid og samfinansiering med fylkeskommunen om denne idrettshallen fortsatt er uavklart.

Riksveger

Til dekning av erverv av grunn til gang og sykkelbane langs E6 har en satt av kr. 880.000,-, alt lån. Størrelsen på den bevilgning det vil bli behov for i 1983 er noe usikker, men det er mulig en her ligger lavt i anslaget.

Fylkesveger

Til eiendomsinngrep foreslås kr. 50.000,-, alt lån. Utgiftene skal dekke inngrep på vegstrekningen Torp-Reitan som fylkeskommunen holder på å ruste opp.

Kommunale veger

Veg nord for E6 på Hundhamaren er tatt med kr. 350.000,- i bevilgning, alt lån. Delvis gjentar en her en bevilgning til grunnerverv som var med i 1982 uten å bli utført, og delvis tar en med asfalteringskostnader. Veggen skal være samleveg for å sanere avkjørsler til E6.

Forlengelse av veg 1 på Vikhammeråsen er medtatt. Bevilgning kr. 365.000,- derav kr. 34.500,- i driftsmidler og kr. 330.500,- i lån.

Vannverk

Til diverse nyanlegg og omlegginger har en tatt med kr. 210.000,-, alt finansiert av fond.

Vannledning Sjølyst-Nedre Hundhamaren foreslås med kr. 350.000,-, alt lån. Ledningen skal bygges fram til ledning fra Trondheim kommune for eventuell senere sammenkobling.

Kloakker

Diverse nyanlegg og omlegginger tas med for kr. 190.000,-, alt fond.

Kloakk rammeplan Saksvik-Sjølyst foreslås med kr. 1.050.000,-, derav fondsmidler kr. 85.400,- og lån kr. 964.600,-.

Skogeiendommer

Til skogkultur og skogsveg er det ialt foreslått kr. 10.000,-, derav kr. 1.800,- i statstilskudd og kr. 8.200,- i fond.

Leiegårder

Til bygging av 3 trygdeboliger foreslås kr. 1.320.000,- derav kr. 265.000 i driftsmidler og kr. 1.055.000,- i lån. Sosialkontoret er ansvarlig for å utarbeide et konkret løsningsforslag.

Elverket

Investeringsbudsjettet er gitt følgende bevilgninger:

Belysning i boligområder	kr. 90.000,-
Lavspentnettet	kr. 500.000,-
Trøa boligfelt	kr. 250.000,-
Stibakken Øst	kr. 300.000,-
Tilsammen	kr. 1.140.000,-

Investeringene er forutsatt finansiert slik:

Anleggsbidrag	kr. 82.000,-
Driftsmidler	kr. 568.000,-
Lån	kr. 400.000,-
Overføring fra kommunen	kr. 90.000,-
Tilsammen	kr. 1.140.000,-

Kommunebudsjettet

Oversikt og generelle kommentarer

Kommunestyre og formannskap

Ordførerens faste godtgjøring er tilsvarende 35 prosent av kontorsjefens lønn.

Godtgjøringene til de øvrige folkevalgte blir uendret.

Til vedlikehold av Herredshuset er ført opp kr. 50.000,- til utskifting av vinduer i 2. og 3. etasje.

I forbindelse med kommunevalget i september 1983 er medtatt netto utgift kr. 60.500,-.

Undervisning

Til inventar og utstyr i forbindelse med flytting av skolekontorene på Vikhamar er oppført kr. 17.500,-.

Utgiftene til lærerlønninger er økt til kr. 12.000.000,-, til renholdslønninger ved skolene kr. 1.450.000,-, vedlikehold skolebygg kr. 354.000,-, brensel, lys og renholdsutgifter kr. 1.331.000,-, skyss skolebarn kr. 1.350.000,-, fritt skolemateriell kr. 375.000,-, voksenopplæringen kr. 19.000,- og lønnsutgifter musikk-skolen kr. 538.400,-.

Helsevern

Helserådets virksomhet har netto utgift kr. 20.100,- arbeidervernnemnda kr. 9.300,-, næringsmiddelkontrollen kr. 140.200,-, legetjenesten på Vikhamar og den kommunale legevaktordningen kr. 232.900,-, helsesøstertjenesten kr. 235.500,-, skolelege kr. 42.000,-, drift helsestasjoner og helsetiltak for barn kr. 69.500,-, hjemmesykepl. kr. 276.800,- og tannhelsetjenesten kr. 127.400,-.

Sosial omsorg

Barnehagene har en netto utgift på kr. 828.000,- og familiebarnehagene kr. 379.000,-.

Tilskudd til sosial støtte kr. 105.000,-, tilskudd til tiltak for eldre og funksjonshemmede kr. 236.000,-.

Aldersheimen med drift av 5 plasser nettoutgift kr. 102.000,-, hjelp til eldre kr. 154.000,-, husmorvik. kr. 137.000,-, hjemmehjelp kr. 945.600,-, edruskapsnemnda kr. 40.200,- og helsesportlag m.m. kr. 13.900,-.

Kirke og kulturformål

Malvik kirke, vedlikehold, netto utgift kr. 364.000,-, Hommelvik kirke kr. 24.000,-, Malvik kirkegård kr. 120.000,-, Hommelvik kirkegård kr. 15.000,-.

Bygdebokarbeid kr. 30.000,-, idrettsarbeid kr. 50.000,-, voksenopplæring kr. 77.100,-, bibliotekene kr. 296.900,- og bygdebladet kr. 154.700,-.

Samfunnshus, tilskudd kr. 317.000,-, idrettsformål kr. 688.200,-, idrettsanlegg kr. 120.000,-, Idrettsbygget kr. 82.500,-, Hommelvik Bad kr. 119.400,-, Vikhamar Bad kr. 131.300,- og friluftsnemnda kr. 31.400,-.

Teknisk etat

Administrasjon vegar og gater kr. 187.600,-, fylkesveger, ferister og asfaltering kr. 133.000,-, kommunale vegar, kr. 1.420.000,-, veg- og gatelyst kr. 230.000,-, vassverk vedlikehold kr. 313.500,-, tilskudd Mostadmark vannverk kr. 230.000,-, renovasjon kr. 224.300,-, brannvesen utstyr kr. 752.700,-, feiervesen utstyr 108.100,-, parker kr. 50.600,-.

Kjøp av parkeringsplass i Muruvik

Etter at reguleringsplan for Muruvik er stadfestet og etter fylkesplan for friluftssektoren i Sør-Trøndelag er det opptatt forhandlinger med Birger Bjørnstad om kjøp av Leiret i Muruvik til parkeringsplass for dagturister fra Malvik og Trondheim. Veggrunn til Flatholmen inngår i området vederlagsfritt. Muruvik Vel som har bygselavtale har ikke hatt innvendinger mot at kommunen overtar området.

Etter at prisnemnda har fastsatt prisen til høyest kr. 4,- pr. kvm., som er godkjent av begge parter, har kommunestyret vedtatt å erverve et område på ca. 18,5 mål og bevilget kr. 82.000,- til kjøpesum med omkostninger.

Låneopptak til Elverket

Elverket har søkt Kommunalbanken om lån kr. 300.000,- til Vikhamaråsen Sør og andre ledningsnettarbeider. Lånet er innvilget og skal tilbakebetales i løpet av 15 år med like store halvårslige avdrag og renter for tiden 11,5 prosent.

Lånet som sikres med pant i elverkets eiendommer ble godkjent i kommunestyrets siste møte.

— 0 —

Bridge

I Stjørdalsmesterskapet i bridge som ble arrangert før jul deltok også en del bridgespillere fra Hommelvik Bridgeklubb.

A. Skjervold – Arvid Jakobsen ble nr. 3, Nils Garli, Eilert Sollihaug nr. 15, Gunnar Eggen – Ivar Spets nr. 16 og Gerhard Stokbak – Arne Skjetne nr. 24.

Kommunal juletilstelning

Kommunen har holdt sin årlige juletilstelning i Folkets Hus i Hommelvik for sine ansatte.

Ordføreren ønsket velkommen til nærmere 300 ansatte som var møtt fram. Det var musikk, sang av Kari Rosvold og Trond Sivertsen, og det var bevertning ved julebord.

Under tilstelningen overrakte formannen i kulturstyret, Thorleif Bratvold, kommunens kulturpris for 1982 til Tor Haldberg for hans store arbeid for sang- og musikklivet i kommunen, som vi tidligere har brakt omtale av.

Etter at program og bevertning var avsluttet var det dans i en ellers meget vellykket tilstelning.

KURSPLAN FOR MALVIK A.O.F. VÅREN 1983

Vi ønsker alle våre gamle og nye deltakere et Godt Nyttår, og vi minner om påmelding innen 15. januar på tlf. 97 03 36 etter kl. 14.00 til våre kurstillbud.

Rosemaling. Hommelvik ungdomsskole torsdag 27. januar kl. 18.00.

Lampeskjerm — japansk kunstbroderi. Hommelvik ungdomsskole torsdag 27. januar kl. 18.00.

Lær å sy. Hommelvik ungdomsskole mandag 24. januar kl. 18.00.

Start 5 — Engelsk. Hommelvik ungdomsskole tirsdag 25. januar kl. 18.00.

Svømmekurs. Hommelvik ungdomsskole mandag 24. januar kl. 21.00.

Rammevev. Vikhamar skole mandag 24. januar kl. 18.00.

Billedvev. Vikhamar skole tirsdag 25. januar kl. 18.00.

Hardangersøm — hekling. Vikhamar skole mandag 24. januar kl. 18.00.

Førstehjelp. Vikhamar skole tirsdag 25. januar kl. 19.00.

Anlegg og stell av hager. Vikhamar skole tirsdag 25. januar kl. 18.00.

Bunadsøm. Vikhamar skole torsdag 25. januar kl. 18.00.

Lampeskjerm — japansk kunstbroderi. Saksvik skole onsdag 26. januar kl. 18.00.

Start 1 — Engelsk. Vikhamar skole tirsdag 25. januar kl. 18.00.

Treskjæring tar til på Hommelvik ungdomsskole mandag 24. januar kl. 18.00 og Vikhamar skole torsdag 27. januar kl. 18.00. 9 kvelder å 4 undervisningstimer. Kursavgift kr. 300,- + materiell.

Malvik AOF

DET GAMLE BILDET



Dette er et bilde av jegere på fuggeljakt i slutten av 1920-åra. Det er Peder Sæther, med ei røy på geværpipa, Nelberg Sivertsen, Thorvald Svedahl og John Aasberg, med ei århøne på geværpipa. De har slått seg ned oppe i Granåsen, etter å ha besøkt Petter Olsen Granaas. De er nå alle døde. Bildet er utlånt av Nelly N. Sivertsen.

En sportsprestasjon for nær 50 år siden

Høsten 1933 fant det sted en sportsprestasjon utenom det vanlige i Hommelvik. Sagbruksarbeider John Myhre, 42 år gammel, hadde veddet med sine arbeidskamerater om at han skulle gå strekningen Selbu rundt, fra Hommelvik om Hell-Garberg og Fuglem i Selbu til Hommelvik igjen på under 12 timer. Dette var i de åra det var så populært med marsjkonkurranser.

Hans arbeidskamerater hadde skranglet sammen og satt opp som premie 35 kroner — som den gang var ei skikkelig ukeslønning — dersom han vant veddemålet. Distansen var 74 kilometer.

En lørdag morgen kl. 9.45 startet så Myhre fra Samvirkelaget i Hommelvik sentrum, og han hadde en mann med som syklet. Oppover Leksdalen måtte syklisten også gå lange strekninger i motbakkene, og han begynte da å klage litt over at han hadde gitt seg med på denne marsjkonkurransen. Det regnet og

det var surt og kaldt, men Myhre var optimist. Det fortelles at han sang «Løft ditt hode du raske gutt, om et håp eller to blir brutt», til kameraten, og det hjalp på humøret.

Allerede ved 9-tida lørdag kveld var det folksomt i Hommelvik sentrum. Det hadde også vært et stort valg møte i Folkets Hus foran stortingsvalget, og etter at møtet var slutt gikk de fleste ned til Sentrum.

Det var stor spenning blant folk om Myhre skulle greie å komme tilbake før kl. 9.45. En del trodde på ham, men det var flere som tvilte. Særlig på grunn av det uheldige været.

Da klokka var halv ti ryktes det at Myhre var i anmarsj oppe i Moløfta, en kilometer fra Sentrum. Presis kl. 9.40 trampet så den energiske John Myhre under stor jubel fra 500–600 tilskuere fram til Samvirkelagsbygget. Han hadde

vunnet veddemålet med 5 minutter på den fastsatte tid.

Da jubelen satte i som høyest, fortelles det at samvirkelagsbestyreren sprang til et vindu for å se på oppstyret, men han glemte å åpne vinduet og slo ut glassruta med hodet. Han trakk seg så fort tilbake, det også under publikums store jubel.

Begeistrede arbeidskamerater kastet deretter Myhre til værs, og de bar ham på gullstol. Da han kom ned på jorda igjen, ble han av selveste lensmannen overrakt de velfortjente 35 kronene i belønning.

K.N.

Stipend

Ved en tilstelning har Sør-Trøndelag Idrettskrets tildelt 6 unge lovende talenter en gavesjekk på 2000 kroner hver. Tildelinger foregår to ganger årlig, og blant de som denne gang fikk gavesjekk var Siri Landsem, Muruvik, for fremragende skyting.

NYE STRØMTARIFFER

På grunn av økning i kraftprisen fra våre leverandører er det nødvendig å øke strømtariffene fra 1. januar 1983. Følgende tariffer er vedtatt av Malvik kommunestyre den 24.11.1982, og med forbehold av fylkesmannens godkjenning vil de gjelde fra 1.1.1983.

Malvik Komm. Elverk

H. TARIFFER FOR HUSHOLDNINGSFØRMÅL

Tariffene kan nyttes for familieboliger, hybelleiligheter, hybler, gårdsbruk, hytter, ferieheim, aldersheim, barneheim m.v.

Tariffene er ikke beregnet for institusjoner som omfatter andre funksjoner eller annen virksomhet enn husholdningsformål og landbruk.

Tariffene kan brukes for alle typer husholdningsapparater og varmeapparater.

Motorer inntil 3 kw påstemplet ytelse kan tilknyttes uten tilleggsavgift. Større motorer tilknyttes over C2 eller T-tariff.

H.3. EFFEKT-TARIFF (blandet tariff).

Tariffapparat: Måler med 2 telleverk (subtraksjonsmåler). Det ene telleverket registrerer det totale forbruket og det andre forbruket over abonnert effekt.

For store anstalthusholdninger kan nyttes maksimalmåler. Maksimal-effekten avleses hvert kvartal og oppgjørseffekten beregnes som middel av de fire kvartalsavlesningene i året.

Effektavgift: kr. 400,- pr. kw og år.
Energipris: 16,5 øre pr. kwh for totalforbruket.

Tilleggspris: 40 øre pr. kwh for overforbruk som skyldes belastninger høyere enn effektgrensa (overforbruk).

Minsteabonnement: 1 kw med trinn på 500 watt. For 1-faseanlegg inntil 6 kw.

H.4. ENERGITARIFF MED GRUNN- AVGIFT (kilowatt-timetariff).

Effektbegrensning: Anleggets hovedsikring må ikke være større enn 63 amp.

Tariffapparat: Kilowatt-timemåler med 1 telleverk.

Grunnavgift: Kr. 800,- pr. år og anlegg.

Energipris: 21,5 øre pr. kwh for alt forbruk.

T. TARIFFER FOR NÆRINGS- VIRKSOMHET

Tariffene forutsettes nytt for håndverk, industri, kontorer, forretninger, hoteller, skoler, andre private og offentlige administra-

sjons- og institusjonsbygninger og andre anlegg som ikke forutsettes dekket av H-tariffene.

Lys, apparater og motorer kan tilkobles over ett abonnement.

T.1. EFFEKTGRENSSETARIFF

(blandet tariff).

Tariffapparat for uttak opptil 20 kw. Måler med 2 telleverk (subtraksjonsmåler).

Det ene telleverket registrerer det totale forbruket, det andre registrerer forbruket over abonnert effekt. Minsteabonnement: 2 kw.

Abonnement kan tegnes i trinn på 1 kw opptil 20 kw og etter avtale med elverket over 20 kw.

Effektavgift: Kr. 400,- pr. kw og år.
Energipris: 16,5 øre pr. kwh for totalforbruket.

Overforbrukspris: 80 øre pr. kwh.

T.3. Effektavgift kr. 400,- pr. kw og år.

Energipris: 16,5 øre pr. kwh.

Maksimalbelastningen beregnes som middel av de 3 høyeste avlesninger i året og måles med kilowatt-timemåler med maksimalviser med 15 min. registrerperiode. Avlesning hver måned.

T.4. ENERGI- AVGIFT MED GRUNN- AVGIFT (kilowatt-timetariff).

Effektbegrensning: Anleggets hovedsikring må ikke være større enn 63 amp.

J Tariffapparat: Kilowatt-timemåler med 1 telleverk.

Grunnavgift: Kr. 1.200,- pr. år og anlegg.

Energipris: 21,5 øre pr. kwh.

C.2. TARIFFER FOR SÆRFORMÅL- DRIVHUS.

Jordbruksmotorer, korn og høytørkeanlegg.

Tariffapparat: kilowatt-timemåler med 1 telleverk.

Energipris: 28,5 øre pr. kwh.

Dersom linjenettet må forsterkes for å kunne koble til korn- og høytørkeanlegg må abonnenten yte et tilskudd som avgjøres av elverkets styre i hvert enkelt tilfelle.

S.5. PROVISORISKE ANLEGG

Grunnavgift og abonnementsavgift: Kr. 100,- pr. måned eller del av måned.

Energipris: 24,0 øre pr. kwh.

For større anlegg kan det kreves tariff T1 eller T3.

For montering og demontering av anleggsskap: kr. 120,-.

Dersom det kreves provisorisk montering av linje m.v. blir abonnenten belastet for dette.

SÆRAVTALER

I tilfeller hvor det dreier seg om store kraftmengder eller leveranser til særlige formål, kan det opprettes særavtaler. Elverket fastsetter priser og betingelser i hvert enkelt tilfelle.

FELLESBESTEMMELSER

Dersom anleggets effektfaktor er mindre enn 0,9 kan elverket kreve at effekt og energiavgift forhøyes i forholdet 0,9 dividert med anleggets effektfaktor hvor anleggets effektfaktor måles ved normal belastning, eller at effektfaktoren bedres. Eventuelle strømtransformatorer betales av abonnenten.

Sveisetransformatoren må ikke tilknyttes uten elverkets tillatelse, som i hvert enkelt tilfelle forbeholder seg å fastsette bestemmelser om tilleggsavgift, anleggsbidrag og innskrenkninger i brukstida. Til samtlige tariffer kommer de til enhver tid gjeldende avgifter til Staten.

ABONNEMENTSAVGIFT:

For tariffene H3, H4, T4, C2 - kr. 200,- pr. år.

For tariffene T1 og T3 - kr. 400,- pr. år.

— 0 —





Hommelvik Idrettslags hoppbakke på Jervskogen, Svartåsbakken, har nå etter dugnadsarbeid fått tilbygg for en restaurant under hoppet — på samme måte som i Holmenkollen! I restauranten som nylig ble åpnet med gratis servering av kaffe og vafler til de mange som var møtt fram, er det bordplass for 30 personer. Den skal nå være åpen for turgåere og skiløpere hver søndag mellom jul og påske, og det blir anledning til å få kjøpe kaffe og brus m.m. Mye dugnadsarbeid er også blitt utført i bakken, og det er framført flombelysningsanlegg fra aggregat. Da blir det kveldstrening, og skiutvalget med Ivar Haugen i spissen venter nå bare på mere snø (hvis den ikke er kommet når dette leses). På hoppet ser vi at skiutvalget «tar sats».

Fra venstre: Iver Storvik, Helge Kjøsnes, Sven Helge Wuttudal og Ivar Haugen.

Bak: John Hallien og Sverre Esten Fossen.

Nei til atomvåpen

Kvinner for fred er en landsomfattende fredsbevegelse, og avdelingen i Hommelvik har i brev til kommunestyret bedt om et vedtak som sier nei til atomvåpen på eller fra norsk jord.

Formannskapet har sendt kopi av brevet til de politiske partier i kommunen og bedt om uttalelse, og det har fått svar fra Arbeiderpartiet og Venstre.

Ut fra disse svar har kommunestyret med en tilføyelse vedtatt denne uttalelse med 22 mot 9 stemmer, som ble avgitt for en annen uttalelse:

Malvik kommunestyre vil med dette appellere til landets lovgivende makt, Stortinget og sittende Regjering, om å gå imot alle beslutninger som kan ha den følge å legge forholdene til rette for bruk av atomvåpen. Dette gjelder atomvåpen på eller fra norsk jord. Vår sikkerhetspolitikk har hele tida stått fast på at vi ikke kan akseptere atomvåpen på norsk

jord. Vi har møtt respekt for dette standpunkt både hos våre allierte og andre, og det har ført til et Norden fritt for atomvåpen.

Da vårt Storting pr. i dag er delt omtrent på midten med delt syn på hvilken strategi som vil være den beste foran de forestående nedrustningsforhandlinger, vil vi i likhet med flere andre kommuner gi uttrykk for at en ytterligere opptrapping av atomvåpenarsenalet vil virke negativt.

Derfor mener vi at Norge skal avstå fra enhver økonomisk støtte til nye atomvåpen i Europa, så som bygging av utskytingsramper for mellomdistanseraketter i andre Nato-land.

Malvik kommunestyre henstiller derfor til Stortinget å legge større vekt på arbeidet for nedrustning og avskaffelse av atomvåpen. Stortinget må gå inn for atomnedrustning uten at likhet i slagkraft er påvist. Balansekravet driver opprustning framover, og vi må ta det første skritt til nedrustning.

Stortinget må gå mot at Norge forsvares med atomvåpen. Innenfor NATO må Norge arbeide for at alliansen endrer sin forsvarsstrategi vekk fra atomvåpen.

Undervisning for flyktninge-elever

Kommunen har mottatt 6 vietnamesiske båtflyktninger hvorav 2 er i grunnskolealder. I tillegg ventes at en båtflyktning i skolealder kommer.

Barna skal begynne i skolen fra nyttår, ved Hommelvik barneskole og Hommelvik ungdomsskole.

Staten gir 80% refusjon av utgiftene til norsk- og morsmålundervisning, og skolestyret har engasjert Le Chi Quoc Dung som lærer i morsmålet ut skoleåret 1982/83.

For de 4 voksne skal kommunen gi tilbud om 240 timers undervisning i norsk og samfunnskunnskap. På grunn av ulik bakgrunn for flyktningene må det

Hovedplan for ny E6 Trondheim – Stjørdal

E6 gjennom Malvik har en dårlig standard, og det har lenge vært behov for en ny veg på strekningen Trondheim – Stjørdal. Strekningen har stor trafikk og er en av de mest ulykkesbelastede av alle riksvegstrekningene i Sør-Trøndelag.

Den farligste strekningen er ved Midtsandan og deretter Hommelvik sentrum og Solbakken. For fotgjengere er Hommelvik sentrum den klart farligste strekningen, fulgt av Hundhamaren – Vikhamar og Solbakken. Ulykkene er ellers ikke konsentrert til spesielle steder, men spredt over hele vegstrekningen gjennom kommunen.

Det har vært arbeidet med en rekke forskjellige alternative vegføringer for en ny E6 gjennom kommunen, men nå står en tilbake med to prinsipielle vegsystemer — det såkalte alternativ 3, den ytre linje, og alternativ 5, den indre linje.

Alternativ 3, nærmest sjøen, går fra Ranheim – Aunvåtten – Leistad – Reitan – Svedal – Halstad – Moløfta – Nesbakkan – Nesset – Karlslyst – Hommelvik-høgda til Gjevingåsen og Stjørdal.

Alternativ 5, den såkalte indre linje går fra Trondheim ved Jakobsli – Solbakken – Jonsvatnet – Kuset – Herjuan – Hyllvatnet – Stavsjøen – Høyby – Høybydalen og videre til Stjørdal.

Allerede i 1967 vedtok kommunestyret etter forslag fra vegvesenet at alternativ 3 skulle legges til grunn for ny E6 Trondheim – Hommelvik.

I 1979 behandlet kommunens generalutvalg et forslag fra vegvesenet om endring av trasé på strekningen Trondheim/Malvik ved Leistad og vedtok å holde fast på alternativ 3 med eventuelle endringer.

Bygningsrådet behandlet saken i 1980 og sluttet seg til vegvesenets forslag. Det samme har landbruksnemnda gjort, og det har også vært holdt orienteringsmøter på Vikhamar og i Hommelvik for befolkningen.

Etter hovedplanen er anleggskostnadene for alternativ 3 beregnet å koste 353 mill. kroner fram til Værnes og alternativ

5 i alt 450 mill. kroner. I denne forbindelse er bompenger blitt drøftet for nedbetaling av forskottering ved låneopptak. Hele anlegget ventes ikke å bli ferdig før fram mot århundreskiftet.

Hovedplanen for nye E6 ble forelagt og drøftet i kommunestyrets møte 13.12.1982, og kommunestyret gjorde dette enstemmige vedtak:

1. Malvik kommunestyre slutter seg i hovedsak til Statens vegvesens foreløpige anbefaling hvor det heter:

«Statens vegvesen anser den ytre linjen (alt. 3) som eneste realistisk mulighet for framføring av ny E6 fra Trondheim og østover gjennom Malvik.

Prosjektet krever så store investeringer at det er helt vesentlig at det kan gjennomføres etappevis.

Den ytre linjen gir også best avlastning for eksisterende riksveg og kan betjene framtidig utbygging og trafikkvekst i Malvik.

2. Vedrørende valg av tunnelløsning gjennom Aunvåtten vil kommunestyret slutte seg til bygningsrådets og vegsjefens foreløpige anbefaling hvor det heter:

«På bakgrunn av innkomne uttalelser og denne tilleggsutredning, vil vegsjefen gå inn for tunnelalternativ 3 MT gjennom Aunvåtten i Ytre Malvik.

I forhold til tidligere linjer i dagen vil tunnelalternativet bety en mer skånsom løsning for de berørte boligområder og jordbruksarealer i området.»

Malvik kommunestyre forutsetter tunnelløsning gjennom Aunvåtten for å støtte valg av ytre linje (alt. 3).

3. Av hensyn til fremtidig boligbygging og trafikkutløsning av Grønberg – Stavområdet ber kommunestyret vegvesenet å vurdere mulighetene for medvirkning til midlertidig opprusting av Vulluvegen og midlertidig kryssløsløsning på nedkjøringsveg til Storsand. Det forutsettes at disse forhold vurderes finansiert i sammenheng med parsellutbyggingen Ranheim – Storsand.
4. Linjeføringen gjennom Løftaområdet i Hommelvik forutsettes bearbeidet nærmere før endelig trasé fastlegges.
5. Av hensyn til videre planlegging og utbygging i kommunen forutsettes det at Vegvesenet intensiverer arbeidet med en planmessig sikring av vegkorridoren gjennom hele kommunen.

6. Lokalisering og omfanget av kryssløsninger til ny E6 vurderes nærmere i fellesskap mellom Vegvesenet og kommunen.

7. Malvik kommunestyre forutsetter at Statens vegvesen ved detaljplanleggingen legger stor vekt på å gjøre de miljømessige skadevirkningene minst mulig. Videre må det tilstrebes å gjøre de jordbruksmessige ulempene minst mulig. De berørte grunneiere bør tas med på råd i det videre planleggingsarbeid.

Leif P. Leistad ba om å få protokollført følgende:

«Jeg mener å påstå at det er begått feil i saksbehandlingen. Malvik formannskap har behandlet og lagt fram innstilling til kommunestyre om trasévalg for motorveg gjennom Malvik, uten å fått seg forelagt landbruksnemndas innstilling og avstemningsresultat.»

Reguleringsplan for Sneisheia

Roald Sneisen har søkt om godkjenning av en utarbeidet reguleringsplan for Sneisheia av eiendommen Sneisen i Mostadmark.

Området er på 18 mål. Av dette er 14 mål avsatt til boligformål. Opprinnelig var det 20 tomter, men de er redusert til 13 hvorav 2 er bebygget.

Reguleringsplanen er tilrådd av landbruksnemnda og ble vedtatt av kommunestyret i siste møte.

Foruten de vanlig reguleringsbestemmelser er etter befaring av arkeologisk avdeling ved Universitetet i Trondheim medtatt bestemmelser om fornminner. Det er funnet 2 gravrøyser innenfor det regulerte området og en like utenfor.

I henhold til loven om kulturminner hører det til et fornminne en sikringssoner som strekker seg 5 meter fra fornminnets synlige ytterkant, og husene må settes slik at det heller ikke under grunnarbeider foretas inngrep i sikringssonen.

MEDLEMSMØTER OG HYGGE-MØTER FOR MALVIK HELSESPORTLAG 1. HALVDEL 1983

Mandag 31. januar
Mandag 28. februar
Mandag 28. mars
Mandag 25. april
Mandag 30. mai
Mandag 20. juni

Styret

ISHOCKEY



Malvik Idrettslag driver som kjent også med ishockey, og her er et foto fra garderoben før en kamp mellom guttelaget og foreldre/trener. I forgrunnen ser vi bl.a. Odd «Botta» Henriksen, Wenche Hemmingby og Bård «Klambakk» Hovik.

Kviga som ble borte og ingen kunne finne

Magne Bjørnstad på Vikhamar har siden først på september savnet ei kvige. Den var sist sett ved vegen mellom Herjuan og Kuset sammen med ei annen kvige, med denne kom tilbake to-tre uker seinere.

Bjørnstads kvige har vært borte, og Bjørnstad og flere med ham har hver helg, ja Bjørnstad har i dagevis vært på leiting etter den. De har lett over alt mellom Mostadmarka, Gjervan, Vasseljen og Stavsjøen uten resultat.

Kviga har nok greid seg bra når vi har hatt så fint høstvær, men så kom det snø og da har det nok blitt verre for den. Attpåtil skulle den også kalve i januar.

Bjørnstad visste da ingen annen råd enn å telefonere til en synsk kvinne i Namdalen, og hun sa at hun «så» kviga ligge under et berg i nærheten av et vatn. Nå er det mange vatn i Malvik-marka, men likevel ble det undersøkt ved de fleste.

Etter at snøen kom ble leitemannskapene ofte lurt av spor som seinere viste seg å være elgspor. Det ble en dyretragedie som mange tok del i, og Bjørnstad lovte et stort honorar til den som kunne gi opplysninger om kviga, og hva som i tilfelle var skjedd med den.

Slike opplysninger har han ikke fått, og like før jul kunne han fortelle at han hadde oppgitt alt håp om å få se kviga igjen. Det var blitt lett over alt, men

kviga var ikke å finne. Nå er det også djup snø som kan dekke over en mulig dyretragedie i skogen.

Julebord

Det er flere som har kritisert kommunestyret for at det før jul hadde en tilstelning for sine ansatte. Pengene kunne blitt brukt til nyttigere ting mener mange, og det kan så være.

18.500 kroner er mye penger, men brukt til 300 personer blir det om lag 60 kroner på hver – som et slags gratiale til jul.

Private forretningsdrivende, banker og forskjellige institusjoner holder også juletilstelninger for sine ansatte. Mange ganger hører vi om nærmest overgående julebord. Dette må også betales, om ikke direkte så kanksje indirekte av andres penger.

Noen kritikk høres da ikke, men det ser ut til å være noe helt annet når det gjelder en kommune.

Ansatt (som ikke var på tilstelningen)

MALVIK PENSJONISTFORENING

Møteprogram, første halvdel 1983:

- Onsdag 19. jan.:* Årsmøte, som er noe annerledes.
Onsdag 16. febr.: Sangen har lysning.
Onsdag 16. mars: Forbrukernemnda.
Onsdag 13. april: Fotpleie.
Onsdag 11. mai: No livnar det i lundar.
 Tur til Skytterhuset.
Onsdag 18. mai: Åpent hus fra kl. 10.30.
Mandag 30. mai: Sommertur.
Onsdag 15. juni: Folkehelse.
Torsdag 23. juni: Fylkesforeningens stevne.

Foreningens øvrige aktiviteter vil bli bekjentgjort senere.

Styret

UTLODNINGER

Hommelvik Korforenings utlodning

1/4 gris ble vunnet på blått lodd nr. H-88, Borghild Widerøe.

Hommelvik Korforening

MALVIK HUSFLIDSLAG

arrangerer kurs i brikkevev januar/februar -83.

Varighet: 6 kvelder á 3 timer — 17/1, 24/1, 31/1, 7/2, 14/2, 28/2.
 Påmelding til Kari Eian, Aunkleiva, 7560 Vikhamar. Tlf. 97 68 64.

Vi minner også om medlemsmøte onsdag 19. januar.
 Se oppslag Vikhamar skole.



PENSJONIST MED HOBBY

Den canadiske avisen Strathmore Standard har som vårt bygdeblad omtaler av lokale personer. Vi har der funnet en omtale av Arne Halstad, for oss bedre kjent som Arne Halstadtrø fra Hommelvik, som nå er 77 år gammel. Det fortelles at han 24 år gammel i 1929 kom til Canada sammen med to venner fra Hommelvik. (Det kan her tilføyes at det var Alf Skauge og Kristian Skjønsby som sammen med ham utvandret i den store arbeidsløshetstida i 1920-åra. De er nå begge døde.)

Disse tre kom til Calgary i staten Alberta, hvor Arne Halstadtrø i 5 år arbeidet som steinhogger. Seinere reiste han til byen Standard og ble «bartender» på et hotell i 10 år, og begynte så som kornoppkjøper for et stort kornkompani. Han ble der i 3 år, og så i 2 år var han transportarbeider ved ei oljehavn.

På nytt kom han i arbeid i det samme kornkompaniet, men da som snekker, og han reiste over alt på prærien og oppførte tilbygg til kornsiloene som etter hvert trengte mere lagerplass.

For 20 år siden fikk han en lungesykdom og måtte da slutte i fast arbeid. Inntil han nådde pensjonsalderen var han beskjeftiget med å dyrke grønnsaker og med litt snekkerarbeid.

Han eide sitt eget hus i Standard til han for 5 år siden flytta til Weatland Losjijhus i Strathmore, som er det samme som aldersheim hos oss. Der stortrives han med hagearbeid, blomster og dyrking av grønnsaker til aldersheimen og til naboer som hobby.

På aldersheimen kan han komme og gå som han vil, blir det fortalt, og med sin egen bil besøker han ofte kjente i Standard. Ellers deltar han i de alderstryggedes bussturer, slik som det gjøres her.

Arne Halstadtrø giftet seg aldri. Han sier at han ikke hadde nok penger til å gjøre det. Han tok heller aldri en tur tilbake til Norge for å besøke sin familie, og han har glemt det meste av sitt morsmål og har ikke skrevet brev heim på lenge. Han er en av utvandrerne som ikke kom tilbake.

K.N.

Hommelvik Idrettslags lynutlodning 8. desember 1982

Trekning er foretatt, og følgende ble vinnere:

Julemat, nr. 29980 – Rolf Larsen.

5 sekker briketter, nr. 17329,
Moum, Muruvik.

5 sekker briketter, nr. 29837,
Karin Moen.

5 sekker briketter, nr. 24500,
Olav Grendal.

1 kasse appelsin, nr. 17093,
Olaf Garberg.

Friidrettsutvalget

RENOVASJON

Malvik kommune skal nå ha utkjørt renovasjonssekker til alle abonnenter i Malvik kommune.

Sekkene er levert i bunter á 54 sekker, og skal vare ut 1983.

Kommuneingeniøren vil be om at de abonnenter som er avglemt, eller ikke har fått de nødvendige antall sekker, snarest og innen 17. januar 1983 henvender seg til Teknisk kontor.

Kommuneingeniøren vil minne om at det kun medtas papirsekker påskrevet Malvik kommune, og at abonnenter har mulighet for å sette fram flere sekker om nødvendig.

Hvis en går tom for sekker med grønn påskrift, kan sekker med rød likelydende påskrift kjøpes hos Trondos.

Vi ber om at renovasjonssekkene ikke fylles i mere enn at en kan ta tak, eventuelt knytte for ved bæring.

Kommuneingeniøren

Reguleringsplan for Malvik sentrum

Malvik bygningsråd har i møte 8.12.82 vedtatt forslag til reguleringsplan for Malvik sentrum.

Forslaget baseres på den nåværende situasjon, men endrer en del på trafikkforholdene ved at det foretas en avkjørselsanering mot E6.

Reguleringsendringen er i henhold til bygningslovens § 27 utlagt til offentlig ettersyn ved Teknisk kontor, Hommelvik og ved Samvirkelaget i Malvik sentrum i 3 uker.

Eventuelle merknader til planforslaget må være kommet inn skriftlig til Malvik bygningsråd innen 3 uker fra d.d.

Malvik bygningsråd

MALVIK KOMM. KINOER

Redigert av Harald Byberg

Vikhamar 9.1.



Hr. Krål har fått jobb som vaktmester på et gammelt slott, og tar med seg hele familien for å flytte inn. Her blir barnas fantasi satt i sving, og selv den daglige hendelse blir forandret til et stort eventyr. Hele familien med barna reiser av gårde, og den eneste som går glipp av alt oppstyret er lille Radek som var opptatt med å lete etter katten sin, Liza.

Kl. 18.00 7 år

Hommelvik 12.1.



Kl. 20.00 16 år

Vikhamar 16.1.

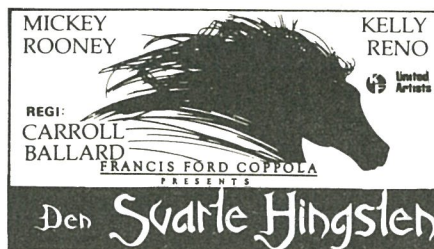

«Den svarte hingsten» er en klassisk historie om en gutts kjærlighet til sin hest, en praktfull arabisk hingst. Som den eneste overlevende fra et skibbrudd, blir unge Alec Ramsey og den ville svarte hingsten skylt i land på en øde øy, hvor de sammen hjelper hverandre i kampen for å overleve. De blir reddet, og etter sin hjemkomst til USA, slår de seg sammen med en gammel heste-trener som snart oppdager hingstens muligheter på galoppbanen. Filmen slutter med et utfordrer-løp hvor landets to beste hester skal møtes. I siste liten blir en mystisk tredje best påmeldt. Og mens hele Amerika i åndeløs spenning hører overføringen fra løpet i radioen, er det Alec på ryggen av «Svarten» som stormer frem mot ære og berømmelse.

Kl. 18.00 7 år

Hommelvik 19.1.

Etter storfilmene KANONENE PÅ NAVARONE

SOS NORDPOLEN ØRNEREDET
en ny publikumstreffer

ALISTAIR MACLEANS

Åtte Glass

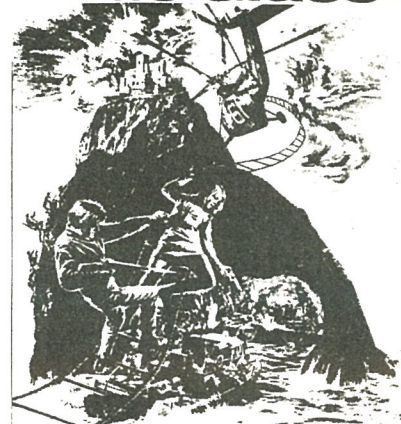

Kl. 20.00 16 år

Alternativ reguleringsplan for Del av Vikhammer Øvre, barne- og ungdomsskole, videregående skole og sentralidrettsanlegg for Ytre Malvik

Malvik bygningsråd har i møte 18.11.82 vedtatt forslag til alternative flaterreguleringsplaner for den del av Vikhammer Øvre, gnr. 4, bnr. 1, som ligger sør for E6 og den kommunale eiendom ved Vikhammer skole. Planen omfatter eiendommene 4/13 og 4/41.

Det er utarbeidet to alternativer som gir to løsninger for hvordan planområdet kan tas i bruk til videregående skole og sentralidrettsanlegg for Ytre Malvik. Bygningsrådet har i sitt vedtak prioritert det ene forslaget, men begge forslag vil bli lagt fram for kommunestyret for endelig vedtak.

Reguleringsforslagene er i henhold til bygningslovens § 27 utlagt til offentlig ettersyn ved Teknisk kontor, Hommelvik og ved Samvirkelaget på Vikhamar i 3 uker.

Eventuelle merknader til planforslagene må være kommet inn skriftlig til Malvik bygningsråd innen 3 uker fra d.d.

Malvik bygningsråd