

BYGDEBLAD FOR MALVIK

Nr. 6

MARS 1981

11. årg.

TRAFIKKSIKKERHET

Gjennom flere artikler i Bygdebladet siste høst, pekte det kommunale trafikksikkerhetsutvalget på en rekke tiltak som kunne gjennomføres for å bedre sikkerheten for de myke trafikanter i Malvik kommune.

Blant annet ble kjellernedgangen utenfor «Sigrids A/S» nevnt. Dette stedet må vel kunne betegnes som, uten sammenligning, den farligste trafikkfelle vi har langs E6 i Malvik kommune. Sommers dag har de gående/syklende toppen en halv meter til rådighet mot de mange busser og langtransportbiler som til stadighet passerer her.

Gangbanen her er mye benyttet, både av arbeidere på vei til og fra arbeidet på Hommelvik Bruk m.m., og ikke å forglemme alle skolebarna, fra Solbakken, Lia, Korntrøberget, Moan og alle andre. Hva det kan koste å fjerne denne fellen vet ikke jeg, men jeg kan ikke tro at det hverken er prisen eller arbeidsmengden som er hovedårsaken til at den ennå ikke er fjernet.

Utvalget peker som sagt på en hel del av gode og rimelige (?) strakstiltak, men det er etter min mening allikevel noen punkter som mangler i utvalgets liste.

Fra «Norolstasjonen» i Hommelvik og til Homla bru ble det i fjor lagt ny asfalt over fotgjengerfeltet og en del av kjørebane, etter noe gravingsarbeide. Den hvite stripen som skiller gangbane fra kjørbane ble imidlertid ikke malt på igjen, og



Det vil helst gå bra.

dette gjør det langt vanskeligere for sjåfører, og ikke minst farligere for gående/syklende å ferdes på denne strekningen.

Fortsetter vi litt lengere innover E6, så kommer vi til Solbakken. Her skulle vel alt være vel. For det første er dette den bredeste og mest oversiktlige vegstrekning vi har i kommunen, og dertil fikk vi siste år innført fartsbegrensning på 60 km. Dette ser bra ut på papiret, men det er her som på så mange andre felter: teori og praksis stemmer ikke. For det første ser det ut til at fartsbegrensningen bare angår noen få, og da helst de som er fra stedet. Mange andre, og helst unge sjåfører, betrak-

ter denne brede og tofelts vegstrekningen som en slags testbane, for å vise andre for noen vidundre av kjøretøy de fører. Verre er kanskje den «sporten» trailersjåfører og andre førere av tungt lastede biler driver, da de ved foten av Solbakken, på det trangeste punktet, tar seg fart for å komme seg opp bakkene på høyest mulig gear. Jo glattere føre og jo dårligere skodd de er dess større fart trenger de for å gjennomføre sine egoistiske intensjoner.

Nåvel, disse forholdene i Solbakken angår vel ikke først og fremst trafikksikkerhetsutvalget, men jeg

Forts. side 4

Fri spalte

Fra innflyttere

Jeg har lyst til å fortelle leserne av Bygdebladet om hvor glade vi er over å ha fått oss hus og hjem i bygden.

Da vi flyttet hit for nesten 2 år siden begynte vår sønn å dra ut på landeveien med sin hobby, og han kom gledesstrålende hjem og fortalte «at folk kom og hilste, pratet og var hyggelige». Vår datter trivdes på ungdomsskolen og hun storstrives blant ungdommen i Vika. Vi har fått bare hyggelige naboer, og ikke å forglemme, en «skokk» med nabo-unger som vi er glade over både å se og høre. Unger er verdens beste venner, og så tenner de håp for fremtiden.

Vi trives ved å se skogen og fjellene i den vakre naturen. Det er flott å ha lysløype like inn til bebyggelsen og skiterrenget er herlig. På en tur innover Stavsjøen møtte jeg en fremmed skiløper, men han hilste, og da følte jeg meg ikke fremmed.

Selv om bakkene opp Grønberg er tunge, så faller det ikke tungt å gå den veien. Det har vært en tung vinter, med snø og is, men brøytebilen har kommet både sent og tidlig, helg som yrkesdag, og strøbilen har også kommet når glattisen var som verst. Det er godt å bo inntil kommunal vei.

Det året jeg arbeidet i hjemme-sykepleien kom jeg inn i hjemmene for å hjelpe, men jeg følte ofte at det var jeg som hadde fått hjelp.

Jeg vil gjerne sende en hilsen til dere, og en hilsen til alle hjemmehjelpsdamene og husmorvikarene for en givende tid.

Vi trives og sender en glad hilsen til bygden. *Aslaug Berffjord Arntzen*

Det finnes altså, tross alt, ennå tilfredse mennesker med et positivt syn på tilværelsen og miljøet.

Vi er nesten sjokkert. *Red.*

Husrom søkes

Leilighet søkes av enslig mor med ett barn. Det er ønskelig at innflytting kan skje snarest.

Henvendelse til sosialkontoret, tlf. 78303. *Sosialsjefen*

Rullestolbrukere og Ytre Malvik Samfunnshus

Storstua vår som i disse dager er 11 år har ikke heis, enda den ikke er eldre.

Hver gang vi har fest der for Betania Sykehjems Velferdsforening møter vi dette problemet. Når vi bestemmer oss for småsalene er det forholdsvis lett å komme inn, men i den etasjen er det ikke W.C. Da må man enten bære ned rullestolen med pasienten eller bruke potte eller flaske ute i gangen hvor det også ferdes andre enn de som hører til vårt arrangement, også barn. Når vi velger å bruke storsalen kan vi trille pasientene fra enden av huset og bruke skolens W.C. Men når det er enda større arrangement og begge etasjene brukes, småsalene for bespisning, da bærer vi 20-30 rullestol-pasienter ned og opp.

Vi får hjelp av frivillige hjelpende hender, og takk for det, men mange er redd når det er fremmede som skal bære dem. De som har friske hender knytter dem i redsel. Enkelte som har vært med på dette vil ikke til Samfunnshuset mer. Ofte er det slik at de som er rullestolbrukere har hyppig vannlating og dette er et umenneskelig slit for pleierne fra Betania som stiller opp i sin fritid for å hjelpe. Hvor godt denne isolerte gruppe enn synes om våre arrangement, ødelegger dette nervepresset med trappene gleden. Og vår lille forening forsøker å spre glede, ikke skrekk.

I år er det funksjonshemmedes år. La oss gå sammen om å få personheis fra storsalen til garderobe og toaletter. Vi vet at kommunen ikke har flust med penger. Vi har mange forskjellige lag og foreninger, kor og korps. La oss prøve å løse dette problem. Alle har vi pårørende og kjente som får glede og nytte av dette. Og ingen av oss vet når vi selv kan være i den situasjonen at vi trenger slik hjelp. Hvordan ville vi da like å sitte på potte når fremmede passerer?

Vi kan lage forskjellige arrangement til inntekt for formålet. Vil kommunens folk se på mulighetene for heis og få kostnadsoverslag så vi

snarest kan få snøballen til å rulle!

Ved opprettelse av en bankkonto kan også de små yterne betale inn sin skjerv.

La meg høre fra dere som føler for denne saken. Jeg er sikker på at vi greier det, om det kan ta litt tid. La oss starte det i år.

LA OSS LØFTE I FLOKK!

Betania Sykehjems Velferdsforening v/form. Eila Brandsegg, 7562 Hundhamaren. Tlf. 76511.

Takk

for all oppmerksomhet ved Synnøve Larsen's bortgang.

Ingolf Larsen. Barna

Takk

for all oppmerksomhet og deltagelse ved vår mor Petrine Rosvold's bortgang.

Barna

Hjertelig takk

for all deltagelse ved vår mor Aslaug Hagen's bortgang.

Barna

Takk

Hjertelig takk for all vennlig deltagelse og oppmerksomhet ved vår kjære mor Helga Erlandsen's bortgang. En spesiell takk til Malvik sykehjem for god pleie, sogneprest Fosse, og til Kari Husby for sang og opplesning.

Barna

Takk

Vi takker for oppmerksomheten i anledning Marit O. Lundberg's bortgang.

Barn og svigerbarn

Årsmøte Hagelaget

Malvik Hagelag hadde årsmøte på «Midtsandan Grendahus» den 26. januar. Følgende styre ble valgt:

Formann: Bjørg Rekkebo, Hom.vik
Nestformann: Gunhild Solberg, Midtsandan
Kasserer: Ole Trøan, Vikhamar
Sekretær: Ingrid Moum, Hom.vik
Styremedl.: Borgny Bjørnhaug, Malvik.

Hagelaget ønsker gamle og nye medlemmer velkommen i 1981.

Styret

Redaktør for bladet:

EGIL O. SVINGEN, 7550 Hommelvik — Telefon 78 250

KRISTIAN NYGAARDSVOLD, 7550 Hommelvik — Telefon 78 352

Bestilling av abonnement til utenbygds- og utenlandsboende sendes Malvik kommunekasse, 7550 Hommelvik, hvor også kontingenten, kr. 30,— pr. år, innbetales forskuddsvis. Postgiror. 5 92 33 05.

Formann i bladstyret:

JOHAN FJESETH, 7550 Hommelvik.

Trykk: J. Christiansens Boktrykkeri, 7000 Trondheim - Tlf. 26 960

HAGELAGET

Malvik Hagelag har møte i Midtsand Grendahus tirsdag 24. mars kl. 19.30.

«Fra tomt til hage» ved fylkeshageark. Øivind Holand.

Kaffe. Utlodning.
Vel møtt.

Styret

Årsmøte Hundhamaren Vel

Hundhamaren Vel hadde årsmøte 18. februar i Saksvik Grendahus, og det nye styret har fått følgende sammensetning:

Formann: Arne Lie, rode 4,
v.mann Johan Vigdal

Kasserer: Åge Hergren, rode 5,
v.mann Per Piene

Styremedlemmer:

Oddbjørn Sauerstrø, rode 2,
v.mann Grete Langjord

Steinar Sterri, rode 1,
v.mann Arnhild Norum

Finn Nilsen, rode 3,
v.mann Olav Engen

Bjørn Brekkan, rode 6,
v.mann Eva Nylund

Einar Kaarbø, rode 7,
v.mann Egil Øren.

Kart med rodeinndeling fåes ved henvendelse til styret.

Årsmøte

Hommelvik Juniorkorps foreldre- lag holdt årsmøte i Folkets Hus tirsdag den 24. februar. Styret for kommende år fikk følgende sammensetning:

Formann: Kjell Røkke
(valgt for 2 år)

v/formann: Sigmund Svarva
(valgt for 1 år)

Kasserer: Gunnhild Brobak (gj.st.)

Sekretær: Ingeborg Høyby
(valgt for 2 år)

Styremedlem: Edit Olufsen (gj.st.)

1. varamann: Berit Paulsen
(valgt for 1 år)

2. varamann: Faste Walstad
(valgt for 1 år)

Malvik Gammeldansklubb

minner om at årets siste gammeldans arrangeres i Ytre Malvik Samfunnshus lørdag 28. mars kl. 20.00.

Odd's Gammeldansorkester spiller.

Medlemmer med kjente er hjertelig velkommen:

Styret i klubben takker våre medlemmer for en hyggelig sesong, og ønsker velkommen til en ny til høsten.

Malvik Gammeldansklubb
Malvik I.L. friidrettsavd.

Håndballtrener

Håndballtrener søkes til Hommelviks unge damelag.

Da vi i år har vært uten trener, har sesongen fortonet seg dårlig. Dette har gått utover lagånden og humøret, og laget er i ferd med å gå i oppløsning.

Vi håper det finnes en ansvarsbevisst person, fortrinnsvis innen kommunen, som har en del kunnskaper om håndball, og kan hjelpe oss.

Laget ligger i 5.divisjon, og har trent håndball i ca. 8–10 år.

Vennligst kontakt Ole Hellevik, tlf. 78 453.

Håndballavdelingen

Sykepleiermøte

Nedal og Malvik Lag av Norsk Sykepleierforbund arrangerer møte i Losjen, Hommelvik mandag 23. mars kl. 18.30.

Program:

Anne Karin Nygård fra Utdanningsavdelingen besøker kretsen, og er i den forbindelse invitert som foredragsholder.

Det blir anledning til spørsmål og debatt om sykepleierutdanningen. Trondheim og Klæbu Lag er invitert til å delta.

Beverting, kaffe og karbonadesmørbrød — kr. 20,—.
Velkommen.

Forts. fra side 1

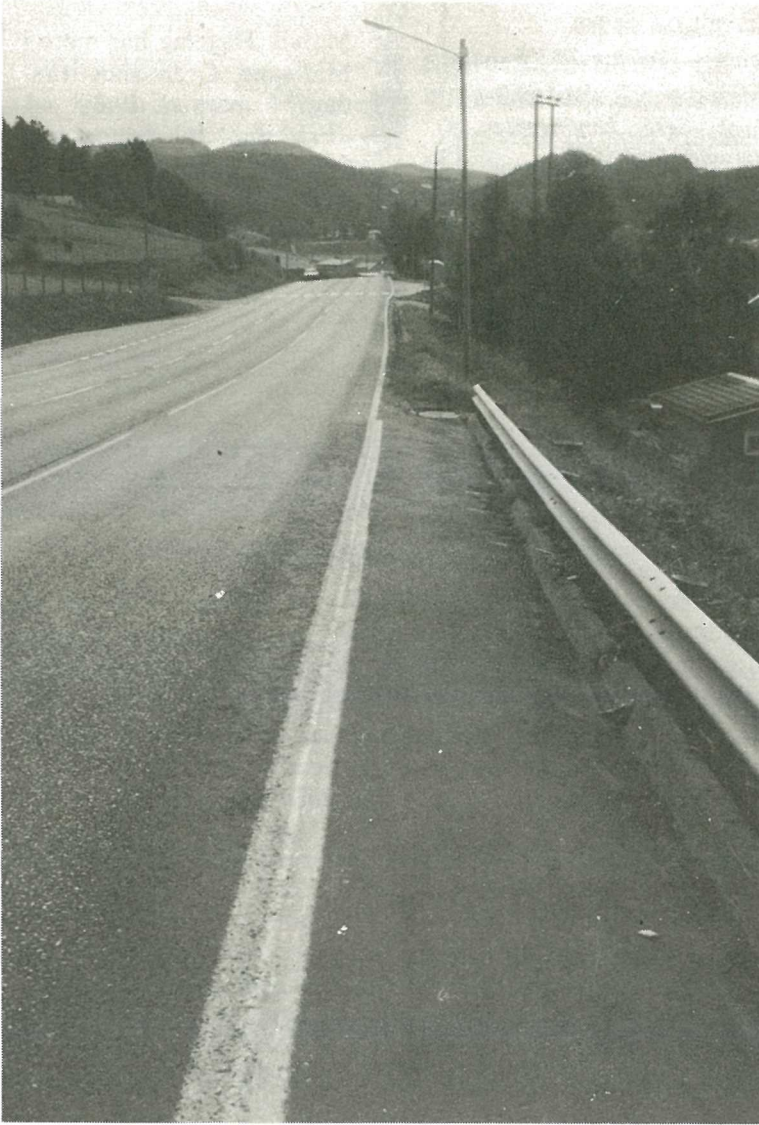

Hva nå?

undres om ikke utvalget burde ta seg en tur å se på plasseringen av fotgjengerfeltet på Grønnbergflata i Solbakken. Tidligere var dette feltet plassert slik at du kunne gå fra toppen av Solbakken og inn til Hommelvik sentrum langs gangbanen, bare avbrutt av fotgjengerfeltet som forbandt gangbanene med hverandre der den sluttet på den ene side av E6, og fortsatte på den andre siden.

I fjor ble gangfeltet flyttet, og det til en plass som hverken kan gjøre nytte for de som bor i øvre eller nedre del av Solbakken vest. Alle fra «vestfronten» er nå henvist til sine eventuelle sprinteregenskaper for å redde seg over testbanen, og til den lille stripen som betegnes gangbane. Til overmål så har man tyde-

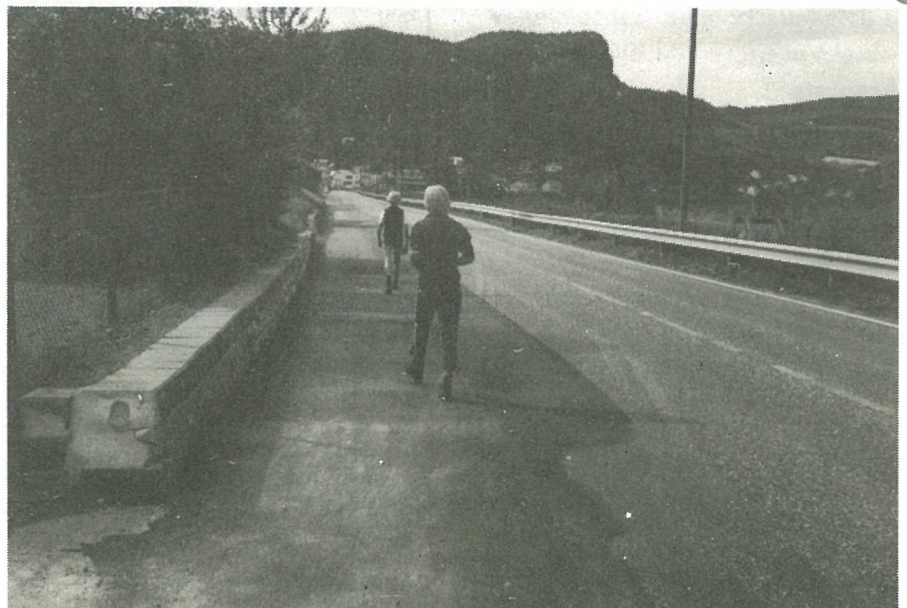

Går guttene på fortauet, eller?

ligvis glemt å flytte intensivbelysningen samtidig med selve fotgjengerfeltet slik at lyset henger hundrede meter lengere opp i bakken.

Apropos fotgjengerfelt og spesialbelysning så har utvalget her gjort en god jobb og fått til mange slike i kommunen. I Hommelvik, nærmere bestemt ved stoppestedet for jernbanen ved Hallstad, og ved jernbaneundergangen ved Sollielva, må det selvklaart ligge et par forglemmelser fra utvalgets side.

Den førstnevnte skal jo ikke bare tjene de som skal med toget fra stoppestedet, men vi har jo også kommunens største industri, med 150 ansatte liggende der. Den andre overgangen ved Sollielva forbinder blant annet Djupvasskaia og fotgjengertrafikken derifra med gangbanen. I tillegg er den sistnevnte mye brukt i helgene og ellers for folk som skal til sjøen og båthavna, eller bare ta rundturen om Havneveien.

Tor Haldberg

Idrett for 50 år siden

Vi har fått tilsendt et referat fra et idrettsstevne holdt i 1931. Dette var i arbeideridrettens dager, og vi gjen-gir litt av referatet for å minne de som er unge i dag om at også dagens pensjonister har vært unge engang. En av de mest nevnte, Erling Evensen, er dessverre borte.

Hommelvik seiret i Foldal

Vant fri-idrettsmatchen med 223 mot 173 pt. og fotballkampen 3—2. Erling Evensen satte kretsrekord i lengde: 6,21.

H.I.L. gjestet forrige helg Foldal hvor det ble utkjempet en fri-idretts-match mot Foldal A.I.L. Idrettsstevnet bød på en rekke utmerkede resultater, hvorav særlig må fremheves Erling Evensens 11,8 på 100-meteren og 6,21 i lengde. Evensens første sprang i lengde målte hele 6,70, men han falt tilbake med hånden på 621 — i sitt andre sprang nådde han 6,60, men det var dessverre dødt, men med litt bedre hell neste gang får vi kanskje ny arbeiderrekord.

Av andre gode resultater kan nevnes Birger Høibys 1,70 i høyde og Sollis 41,70 i spyd.

Resultatet i de forskjellige øvelser ble for de bestes vedkommende:

100 m:

1. Erling Evensen, H.I.L. 11,8
2. Åsmund Bostad, H.I.L. 11,9
3. T. Grundtvedt, F.I.L. 12,0
3. Birger Høiby, H.I.L. 12,0

Lengde:

1. Erling Evensen, H.I.L. 6,21
2. Birger Høiby, H.I.L. 6,05
3. T. Grundtvedt, F.I.L. 6,00

Kule:

1. Erling Evensen, H.I.L. 10,13
2. Kristian Nygaardsvold, H.I.L. 9,92
3. Åsmund Bostad, H.I.L. 9,75
4. Birger Høiby, H.I.L. 9,50
5. T. Grundtvedt, F.I.L. 9,26

Diskos:

1. Fossum, F.I.L. 30,69
2. T. Grundtvedt, F.I.L. 30,55
3. Kristian Nygaardsvold, H.I.L. 27,85
4. Birger Høiby, H.I.L. 26,55
5. Åsmund Bostad, H.I.L. 26,36

Spyd:

1. H. Solli, F.I.L. 41,70
2. Erling Evensen, H.I.L. 39,12
3. A. Pedersen, F.I.L. 36,55
4. Hjalmar Lundberg, H.I.L. ... 34,57

Høyde:

1. Birger Høiby, H.I.L. 1,70
2. Åsmund Bostad, H.I.L. 1,65
2. H. Nilsen, H.I.L. 1,65

1500 m:

1. Åsmund Bostad, H.I.L.
2. H. Solli, F.I.L.
3. J. Bakken, F.I.L.

4. I. Høiby, H.I.L.
5. Henry Røsæg, H.I.L.
6. Birger Høiby, H.I.L.

4x100 m. stafett:

- Hommelvik 51, Foldal 52,5

Hommelvik vant fotballkampen med 3—2. På Foldals lag var målmannen og ytre løperne best, på Hommelviks lag var målmannen «Trippen» Lundberg absolutt den beste, dernest Evensen, K. Lundberg og Evenshaug.

Helgatrappen

Løype 5: 28.—29. mars

kan nåes fra Vikhammersvollen eller Bakken. Utgangspunkt Vulusjøen over Ertztjønna, Vikhammersvollen opp Fjellkleiva, ned dalen sørover etter Jervfjellrennets trasé fram til Rolstad, forbi Bonaunet over Langvikmarka til Slåttdalen ned tømmer-

vei til vi krysser veien Bakken — Gjervan. Så rett nordover til Vulusjøen og opp til Vulusjøen og Vulusjøhytta igjen. Lengde 21 km.

Malvik IL.
Trimutv.

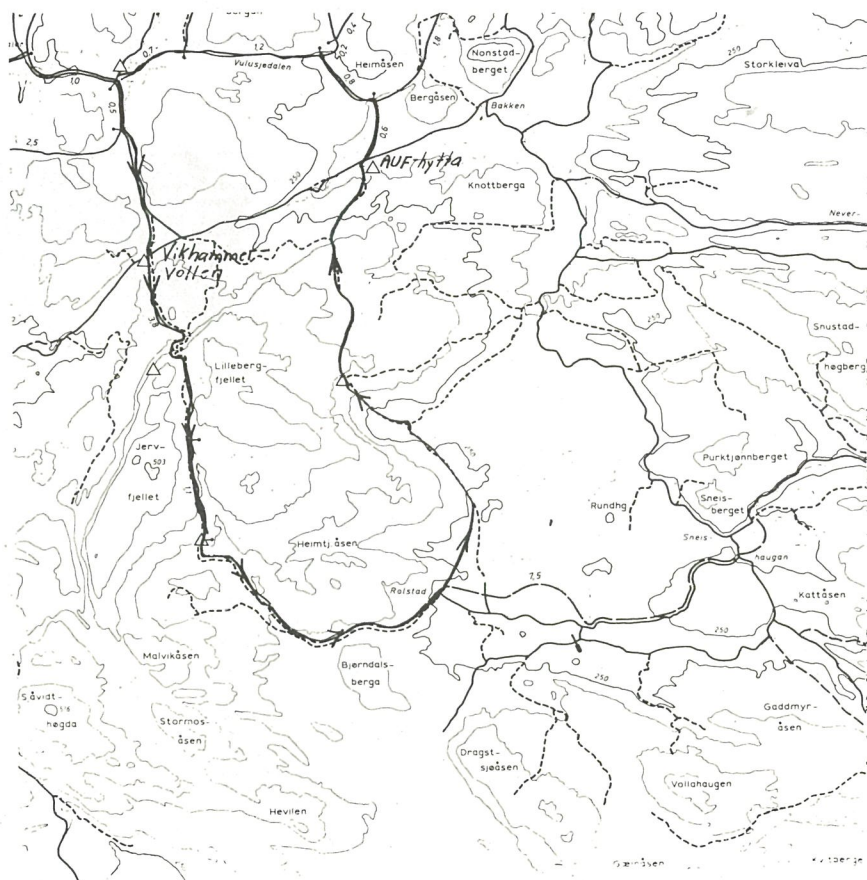

MALVIK KOMM. KINOER

Redigert av Harald Byberg

Vikhamar 22.3

Hommelvik 25.3

Kl. 18.00

7 år



Film nr. 2 om familien som flyttet fra Los Angeles og ut i naturen ved Rocky Mountains.

Vikhamar 22.3

Hommelvik 25.3

Kl. 20.00

16 år

Kr. 12,00

En film for de som liker science fiction og skrekkhistorier.



Vikhamar 29.3

Hommelvik 1.4

Kl. 18.00

7 år

**Full forvirring i Ruritania!
Er kusken konge eller er kongen kusk?**



Vikhamar 29.3

Hommelvik 1.4

Kl. 20.00

16 år



*To menn kjempet mot samme fiende
- og om samme kvinne.*

SKYTING OM RESPITPOKALEN

1. Siri Landsem 900 pt.
2. Torgeir Sæther 892 pt.
3. Einar Thoresen 875 pt.
4. Svein Østerås 862 pt.
4. Per A. Pedersen 862 pt.
6. Harald Sandvik 857 pt.
7. Kjell Overland 855 pt.
8. Johan Larsen 852 pt.
9. Gunnar Landsem 843 pt.
10. Egil Stjern 785 pt.
11. Tormod Larsen 289 pt.
12. Jomar Valli 286 pt.
13. Ernst Thoresen 269 pt.
14. Svein Sandvik 237 pt.

LAGMESTERSKAPET 15 m 1981**Senior:**

1. Jomar Valli 437 pt.
2. Johan Larsen 424 pt.
3. Harald Sandvik ... 47 415 pt.
4. Kjell Overland 46 415 pt.
5. Bernhard Engan 385 pt.
6. Tormod Larsen 380 pt.

Junior:

1. Siri Landsem 422 pt.
2. Torgeir Sæther 419 pt.
3. Per A. Pedersen 407 pt.
4. Egil Stjern 333 pt.

ÅNGE-UTVALGET

Tilskott til utveksling med lag og organisasjoner i Ånge.

Lag og organisasjoner i Malvik som planlegger å søke om ovennevnte for 1981, bes sende inn søknad om dette innen 1.5.81. Søknaden som stiles til Ånge-utvalget sendes

**Malvik Kulturstyre,
7550 Hommelvik.**

Med søknaden må følge budsjett/kostnadsoverslag for arrangementet.

Midlertidig forbud mot deling og byggearbeider for Malvikodden

Malvik bygningsråd vedtok i møte 12.2.81 i medhold av bygningslovens § 33 å nedlegge et midlertidig forbud mot deling og byggearbeider i inntil 2 år for Malvikodden.

Forbudet vil da omfatte eiendommene gnr. 7, brn. 6, 7, 12, 17, 18, 19, 23, 25, 26, 28, gnr. 10, bnr. 3 og deler av eiendommen gnr. 7, bnr. 3 og gnr. 10, bnr. 1.

Malvik bygningsråd

Midlertidig forbud mot deling og byggearbeider på Vikhamar

Bygningsrådet har i møtet 12.2.81 overveid å nedlegge et midlertidig forbud mot deling og byggearbeider for del av eiendommen Vikhamar vestre, gnr. 3, bnr. 1 på Vikhamar. Området omfatter den del av eiendommen som i dag er ubebygd nord for E6.

Kart som viser begrensningen er tilgjengelig på teknisk kontor i Hommelvik.

Eventuelle merknader må være innkommet skriftlig til Malvik bygningsråd senest 3 uker fra d.d.

Malvik bygningsråd

Reguleringsendring for Stibakken — Granholtvegen

Malvik bygningsråd har i møte 18.12.80 vedtatt forslag til reguleringsendring for Stibakken — Granholtvegen over eiendommen «Bjørkly» 2/28''.

Reguleringsendringen er i henhold til bygningslovens § 27 utlagt til offentlig ettersyn ved teknisk kontor, Hommelvik i 3 uker.

Eventuelle merknader til endringsforslaget må være innkommet skriftlig til Malvik bygningsråd innen 3 uker fra d.d.

Malvik bygningsråd

Ånge-utvalget

Tilskott til utveksling med lag og organisasjoner i Ånge.

Lag og organisasjoner i Malvik som planlegger å søke om ovennevnte for 1981, bes sende inn søknad om dette innen 1.5.81.

Søknaden som stiles til Ånge-utvalget sendes

**Malvik Kulturstyre,
7550 Hommelvik.**

Med søknaden må følge budsjett/kostnadsoverslag for arrangementet.

De eldres boforhold Hagen

Mange synes hagen tar førsteplasen når det er snakk om en hyggelig hobby. Det er stedet for avkobling, produktivt arbeid, sol, glede og liv. Vi kan ikke unngå å ha med jord og planteliv å gjøre uten å bli engasjert. Hagen setter fantasien i sving og gir mulighet for avveksling og skapende

aktivitet. Men det kreves også en del arbeid for å holde hagen i stand.

Hvordan skaper vi en hage som krever lite vedlikehold, der arbeidet har karakter av hobby og lek?

En lettstelt hage krever en aldri så liten slagplan, da hekk-klipping, plenslåing og lukearbeid kan være slitsomme og tidkrevende gjøremål.

INNHEGNINGEN

En hekk er ofte arbeidskrevende. I stedet for en hekk som skal klippes en til tre ganger om året, er fritt voksende hekkplanter som busker

og trær å foretrekke. En fritt voksende hekk har den fordel at den virker mer naturlig uten den klippede hekkens uniformerte preg. Vi kan velge å bruke bare én plantesort, men kan selvsagt også blande flere. Det lønner seg å studere plantekataloger eller -bøker og finne frem til plantetyper som passer vekstforholdene der vi bor.

PLENEN

Gress er et godt grunnlag i hagen. Velger vi en mer fritt voksende blomstereng eller villhage i stedet

for vanlig plen, slipper vi unna med å slå gresset et par ganger i sommerens løp. Det forutsetter bare at vi velger planter som vokser i noenlunde samme takt slik at blomstene ikke tar skade under slåingen. Enhver staudekatalog har opplysninger om de enkelte planters blomstrings-tid.

Den gressarten vi sår må selvsagt rette seg etter jordbunnen. I vanlig jord foreslås universalgresset eng-rapp, som ikke vokser særlig kraftig. Iblandet litt raigress slipper ikke ugressplanter så lett til. Ettårige planter og enkelte stauder kan vi så, men de fleste flerårige planter vil det være lettest å plante.

Det finnes også mange andre muligheter for bunnplanting i hagen. Med urteaktige og/eller treaktige bunnplanter kan vi skape et variert grunnlag. Urteaktige bunnplanter som hvitveis, liljekonvall, markjordbær, liljer, engnellik — eksempler fra et forøvrig rikt utvalg — sprer seg villig og danner et fargerikt teppe i hagen. Blant de treaktige bunnplanter finner vi røsslyng, vill bergflette, alperose, vinterispel m. fl. Bar jord blir full av ugress. Dekker vi jorden med teppedannende planter, sparer vi mye unødig luking.

Den beste måten å redusere lukearbeid på er først og fremst ved å starte med ren jord — i hvert fall fri for flerårig ugress. Dernest ved å dekke til all jorden med planter: Bunnvegetasjon, gress, tett buskas osv. eller fast dekke.

I plenen kan vi bekjempe ugress med hormonpreparat. Men unngå skade på trær, busker og andre kulturplanter som er like ømfintlige som ugress. Her gjelder det å følge bruksanvisningen.

Familiegudstjeneste i Hommelvik kirke

Søndag 15. mars blir det familiegudstjeneste i Hommelvik kirke. Aspirantkoret vil delta med sang.

Ofring til Norges kristelige Ungdomsforbund.

Hjertelig velkommen — små og store i Hommelvik!

Menighetsfest

Søndag 22. mars kl. 19.00 blir det menighetsfest på bedehuset i Hommelvik.

Av programmet kan vi nevne:

Tale	Beverting
Sang	Opplesning.
Lysbilder	

Alle er hjertelig velkommen!

Familiefest

På Forbord Bedehus arrangeres familiefest søndag 29. mars kl. 17.00.

Vi skal ha sang, leik, andakt, bevertning og utlodning.

Dere er velkommen alle sammen.

Lysglimt yngreslag

Fra kirkeårets tekster

29. mars — 4. s. i faste (Midtfaste)

5. Mos. 8, 2—3

Rom. 5, 1—9

Joh. 6, 1—15

5. april — 5. s. i faste

1. Mos. 22, 1—13

Hebr. 9, 11—15

Joh. 11, 47—53

12. april — Palmesøndag

Sak. 9, 9—10

Hebr. 5, 7—9

Joh. 12, 1—13

16. april — Skjærtorsdag

Salme 116, 12—13 + 17—18

1. Kor. 10, 16—17

Matt. 26, 17—29

17. april — Langfredag

Jes. 53, 1—6

Matt. 26, 30—27, 50

19. april — 1. Påskedag

Salme 118, 14—24

1. Kor. 15, 20—25

Matt. 28, 1—8

20. april — 2. Påskedag

Jona 2, 1—11

Ap.gj. 10, 34a + 36—43

Luk. 24, 13—35

Slekt skal følge slekters gang

Døpte — Malvik

8/2: Elin Vågan

Håkon Andreas Steen

Døpte — Hommelvik

1/2: Kai Roger Hansen

22/2: Linn Jeanette Aune

Begravd — Malvik

10/2: Aslaug Martine Leister Hagen

20/2: Helga Marie Erlandsen

Begravd — Hommelvik

10/2: Petrine Rossvold

11/2: Gustaf Spets

19/2: Synnøve Larsen

20/2: Peder P. Moan

21/2: Marit O. Lundberg

27/2: Berit Moan

Velkommen til kirke

Søndag 15. mars

— Hommelvik kirke kl. 11.00: Familiegudstjeneste ved res.kap. Hoff.

Aspirantkoret deltar. Ofring til Norges Kr. Ungdomsforbund.

Søndag 22. mars

— Malvik kirke kl. 11.00: Høymesse ved sokneprest Fosse. Nattverd.

Onsdag 25. mars

— Hommelvik kirke kl. 19.00:

Musikkandakt.

Søndag 29. mars

— Malvik kirke kl. 11.00: Høymesse ved res.kap. Hoff. Nattverd.

Ofring til Blå Kors i Norge.

— Hommelvik kirke kl. 11.00:

Høymesse ved sokneprest Fosse.

Nattverd. Ofring til Blå Kors i Norge.

Søndag 5. april

— Hommelvik kirke kl. 11.00:

Høymesse ved res.kap. Hoff.

— Hommelvik kirke kl. 19.00: Møte ved res.kap. Hoff og kandidater fra Menighetsfakultetet. Kollekt til Menighetsfakultetet.

Søndag 12. april

— Malvik kirke kl. 11.00: Høymesse ved res.kap. Hoff. Innsamling av fastebøssene. Ofring til Kirkens Nødhjelp.

— Hommelvik kirke kl. 11.00:

Høymesse ved sokneprest Fosse.

Innsamling av fastebøssene.

Ofring til Kirkens Nødhjelp.

Skjærtorsdag 16. april

— Malvik kirke kl. 11.00: Høymesse ved sokneprest Fosse. Nattverd.

— Hommelvik kirke kl. 11.00:

Høymesse ved res.kap. Hoff.

Nattverd.

Langfredag 17. april

— Vidarhall ungdomshus kl. 11.00:

Gudstjenestlig møte ved sokneprest Fosse.

— Mostadmark samfunnshus kl. 11.00:

Gudstjenestlig møte ved res.kap. Hoff. Kollekt til Mostadmark kapell.

— Hommelvik kirke kl. 11.00:

Høymesse ved res.kap. Hoff. Nattverd.

— Hommelvik kirke kl. 11.00: Høytidsgudstjeneste ved sokneprest Fosse. Ofring til Santalmisjonen.

— Hommelvik kirke kl. 11.00: Høytidsgudstjeneste ved res.kap. Hoff. Ofring til Santalmisjonen.

— Hommelvik kirke kl. 11.00: Høytidsgudstjeneste ved res.kap. Hoff. Ofring til Santalmisjonen.

— Hommelvik kirke kl. 11.00: Høytidsgudstjeneste ved res.kap. Hoff. Nattverd.

— Hommelvik kirke kl. 11.00: Høytidsgudstjeneste ved res.kap. Hoff. Nattverd.

— Hommelvik kirke kl. 11.00: Høytidsgudstjeneste ved res.kap. Hoff. Nattverd.

— Hommelvik kirke kl. 11.00: Høytidsgudstjeneste ved res.kap. Hoff. Nattverd.

— Hommelvik kirke kl. 11.00: Høytidsgudstjeneste ved res.kap. Hoff. Nattverd.

— Hommelvik kirke kl. 11.00: Høytidsgudstjeneste ved res.kap. Hoff. Nattverd.

— Hommelvik kirke kl. 11.00: Høytidsgudstjeneste ved res.kap. Hoff. Nattverd.

SØNDAG ER KIRKEDAG

Rett til forandring i prekenlisten.