

BYGDEBLAD FOR MALVIK

Nr. 10

OKTOBER 1972

2. årg.

Mjølne bygger i Hommelvik

Mjølne Industri A/s er en helt spesialisert fabrikk for produksjon av kaffe- og tekanner, melk- og vannmugger, fløtesett o. a. i rustfritt stål, og er den eneste i sitt slag i Norge. Det meste av varene, ca. 90 % går til eksport. Det siste har ført til at navnet Mjølne er bedre kjent mange steder i utlandet enn her i Norge, hvor det selges bare til en spesiell gruppe. I England f. eks. hvor det meste av produksjonen selges, er

Mjølne således et kjent varenavn.

Arbeidet går ut på at plater av rustfritt stål gis en teknisk avansert dyptrekking, en formforandring med etterfølgende sliping, polering og montasje. En ferdig kanne representerer 70—80 arbeidsoperasjoner av stor nøyaktighet. Det er etter hvert blitt meget avanserte maskiner i denne bransjen. Utglødingen f. eks. foregår i høyfrekvente ovner og i stedet for

beising brukes automatisk glasskytemaskin.

En ren bedrift.

I denne tiden med så meget diskusjon om naturvern og forurensningsproblemer kan det være av interesse å nevne at fabrikkene ikke har utslipp av noen art, bortsett fra toalettanlegget. Ingen røyk, ingen syrer, ingen beising og ingen elektrolytisk behandling. Bare brennbart avfall.

Til Midtsandan i 1958.

A/s Mjølne kom til Midtsandan i 1958 som en liten bedrift med 11 ansatte. Bedriften vokste raskt til 30—40 ansatte og fortsatte ekspansjonen inntil den i 1967 hadde 115 personer i sin tjeneste.

Katastrofalt driftsavbrudd.

Dette året var ulykken ute. En fryktelig brann ødela fabrikkene fullstendig, med maskiner og produksjonsutstyr. Men driftsledelsen gikk på igjen på ny frisk og ved hjelp av en sterk innsats fra alle ansatte ble fabrikkene gjenoppbygd på vel 1½ år, og kunne i 1969 ta de nye lokaler i bruk.

Driftsavbruddet på 1½ år skulle imidlertid få leie følger. Bedriften mistet så meget av

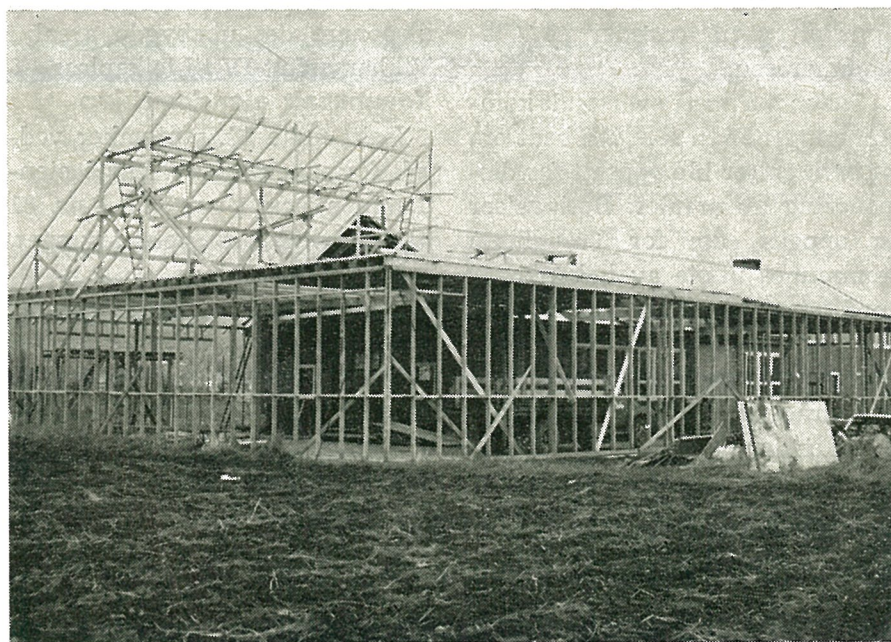

«Her ser vi en del av det påbegynte tilbygget»

sitt marked og sine forbindelser i denne tiden at den faktisk måtte innarbeide seg på nytt. Dette lyktes også til en viss grad, men tilstøtende problemer gjorde det hele meget tungt. Finansieringen av et såvidt stort eksportforetagende er jo heller ingen enkel sak.

Bedriften revurderer sin virksomhet.

Høsten 1970 revurderte bedriften sin virksomhet og fant at den ved å forandre sine produkter og ta sikte på en dyrere marked med mere avanserte artikler kunne drive mere rasjontelt i mindre målestokk, og solgte derfor fabrikken på Midtsandan.

Tanken var først å bygge en ny mindre fabrikk, og da helst i Hommelvik. Der lot det seg imidlertid ikke gjøre å skaffe tomt til et slikt formål, så bedriften måtte holde til på forskjellige steder for å kunne opprettholde sin produksjon, bl. a. ved Trønderverftet. I begynnelsen av året fikk Mjølne leiekontrakt på kommunens industribygg på Sandan i Hommelvik, og er nå i ferd med å utvide denne radikalt.

Drift i provisoriske lokaler.

Vi spør disponent Lossius hvordan det har vært mulig å drive og å holde produksjonen i gang i denne tiden.

«Det har vært en vanskelig og heller ikke særlig inntekts-givende tid å drive i slike provisoriske lokaler, men når vi nå kommer til ro på Sandan og får tatt nybygget i bruk, regner vi med å få den ro som er nødvendig for å kunne drive skikkelig.»

30 — 40 ansatte.

Hvor stor arbeidsstyrke rekker De med å kunne sysselsette på Sandan?

«Vi har i dag rundt 43 ansatte, men vi regner med å kunne beskjefte 30—40 personer permanent. Vi har satt 40 som øvre grense fordi vi vil ta sikte på å øke produksjonen ved rasjonalisering og forbedringer. Jeg kan forøvrig opplyse at ca. 1/3 av arbeidsstokken er kvinner».

Ikke greit å stå utenfor fellesskapet.

Får vårt nei til EF noen følger for bedriften?

«Jeg må innrømme at jeg er dypt skuffet over nei-svaret. For den som i 20 år har drevet med eksport og reist Europa rundt og truffet mennesker i alle disse land, er en vant til å møte et større syn på problemene. En får inntrykk av at tan-

ken om fellesskapet også har en idealistisk bakgrunn. Når det gjelder den rent kommersielle side av saken, så må vi bare se i mot en ny innstraming. Det blir 15 % toll inn i England på våre varer, mens våre konkurrenter i f. eks. Italia og Frankrike, ja selv Hong Kong som engelsk kronkoloni har tollfri import til fellesmarkedet. Dette blir et nytt problem å overvinne.

Vi har fått tillitserklæring fra to av våre tre engelske stor-kunder, så vi håper selvsagt å kunne løse også dette problem, slik vi tidligere har måttet klare å overvinne våre vanskeligheter, men forholdet bidrar ikke til å skape trygge arbeidsplasser.

* * *

Fra formannskapet

Leikeplass i Vikhamarfelt IV

Kontorsjefen skriver til saken: Søkt om å få disponere et ubebyggt areal av kommunens eiendom Vikhamarfelt IV til leikeplass. Arealet er ubebyggt fordi det over dette er planlagt vegfråføring til områder på Vikhammeråsen.

Saken har vært oversendt kommuneingeniøren som ble bedt om at betingelser ble oppsatt for disponering av arealet. Betingelser er oppgitt som for Trondheim kommunes utleie av leikeplasser med leieavtale på minimum 5 år og med en symbolsk leie på f. eks. kr. 10,- pr. år.

Områdene på Vikhammeråsen er nå under regulering og i denne regulering vil også inngå plassering av leikeplasser. — Vikhammer Vel bør derfor gis midlertidig og vederlagsfri rett til å disponere arealet til leikeplass, og vel-foreningen må innrette seg i

henhold til dette når det gjelder kostnader med eventuell opparbeidelse og anlegg av leikeplassen.

Vedtak:

Vikhammeråsens Vel gis vederlagsfri og midlertidig rett til å disponere det ubebygde areal i Vikhamarfelt IV til leikeplass.

Kommunalt eiendomskjøp

I sitt møte 14. september vedtok formannskapet å kjøpe eiendommen Spets, g.nr. 57, b.nr. 81 og 100 av Oskar Spets' arvinger.

Kostnadene ble:

Kjøpesum	kr. 121.000
Stempel og tingl.geb.	« 1.370
Salgsprovisjon	« 2.420

Tilsammenkr. 124.790

Kontorsjefens kommentar:

— Som nevnt tidligere synes jeg prisen er høy for en så vidt gammel eiendom. Skal den bli tidsmessig bolig, må det nok kos-

Redaktør for bladet:

EGIL O. SVINGEN, 7550 Hommelvik - Telefon 78 250

Bestilling av abonnement til utenbygds- og utenlandsboende sendes redaktøren skriftlig. — Prisen er kr. 10,- pr. år. — Kontingenten sendes Malvik kommunekasse forskuddsvis.

Formann i bladstyret:

ASBJØRN NØSTMO, 7560 Vikhamar

Joh. Christiansens Boktrykkeri, tlf. 26 960 - 7000 Trondheim

tes på betydelige beløp. Huset er forøvrig godt vedlikeholdt. Etter min mening synes jeg ikke det er riktig av kommunen å kjøpe eiendommen med det for øye at den skal være boligeiendom. Tomten kan bli verdifull for kommunen med sin beliggenhet nntil kirkegården og idrettsanlegget. Dette gjør at kommunen bør være interessert. Foreløpig måtte eiendommen utnyttas til boligformål.

* * *

Ny gressklipper

Etter søknad fra kirkevergen har formannskapet bevilget kr. 1.000 til ny gressklipper for Hommelvik kirkegård.

* * *

Malvik kirkegård

Malvik menighetsråd har søkt om bevilgning til regulering og oppretting av gjerde og hovedport ved Malvik kirke. Søknaden har vært oversendt ingeniørkontoret for kostnadsoverslag. Kommuneingeniøren melder at kostnadene med gjerdet vil bli små, men opplyser videre at det ikke skal være enighet om hvordan hovedporten skal ordnes. Bl. a. diskuteres det om det ikke bør lages en helt ny inngangsport med lysarrangement både for inngang og for flomlys. Andre mener at det ikke bør være porter i inngangen i det hele tatt.

Vedtak:

Formannskapet ber menighetsrådet om at saken blir forelagt

kirkegårdskonsulenten til uttalelse og at det eventuelt innhentes kostnadsoverslag.

* * *

Grønberg — Stavområdet

Marius Raaen ber om å få forlenget fristen for riving av huse- ne på Smiskaret, fra 1/1 1973 til 1/1 1974, noe formannskapet fant å kunne gå med på.

* * *

Tomtetildelinger

Formannskapet vil gjerne ha vurdert spørsmålet om innenbygds søkere til boligtomter fortsatt skal ha fortrinnsrett ved tildeling, og har satt ned et utvalg på 3 medlemmer som skal vurdere saken og lage et framlegg til retningslinjer for tildeling av tomter på dette grunnlag. Nemnda blir også bedt om å vurdere den søkerliste som nå ligger i kommunen på bakgrunn av den nye tildelingsmåte.

Disse ble valgt:

Sverre Kristiansen, formann

Kåre Engen

Brit Forslund

GODT SAGT

Hva universitetene mangler er et fakultet i sunn fornuft.

* *

Innbilskhet er å se noe ved seg selv som andre ikke kan se.

* *

Det korteste i livet er et kort-siktig lån.

Vi presenterer



Disponent Joh. S. Lossius er født i Trondheim i 1923. Av utdanning kan nevnes Trondhjems Handelsgymnasium og div. spesialskoler. — Hele sin arbeidsinnsats har han lagt ned i sin bedrift Mjølne Industri A/s som han faktisk startet opp med som enmanns-hhow i en kjeller i Trondheim like etter krigen og førte fram til et foretagende med opp til 115 ansatte. Når dette har vært mulig, så skyldes det Lossius' djerve pågangsmot og ukuelige optimisme.

Den knapt tilmålte fritid han får, liker han å nyte sammen med sin familie, og til sine hobbyer, som er seiling, filming og historie.

Disp. Lossius har tre sønner og en datter i sitt ekteskap.

* * *

Ytre Malvik husmorlag

Ytre Malvik husmorlag har startet høstsemestret 1972 med møte 6. sept. i sal I i Samfunns- huset. Programmet for møtet var: Oppsetting og stell av blomster v/Waldéns gartneri.

Laget har møte første onsdag i hver måned i Samfunns- huset, og nye medlemmer er spesielt velkomne.

Fra laget utgår en arbeidsstuekomite som driver arbeidsstue for barn i alderen 7—10 år. Arbeidsstuen holder til på Vikhamar

skole. I løpet av høsten vil det bli satt i gang 4 kurs med i alt 80 barn.

Styret.

* * *

Resultatet av EF-avstemningen:

	Ja	Nei
Hommelvik krets	669	743
Øvrige kretser	825	1114
Forhåndsstemmer	82	121
	<hr/>	
	1576	1978
	<hr/>	

Oppmøteprosent: 74,4

* * *

Trekningsliste for Hommelvik Røde Kors' utlodning under Røde Kors Uka

1. Sengesett, nr. 99202, Signe Overland
2. Pledd, nr. 161273, Dalum
3. Brodert pute, nr. 87907, Siri Person, Nesodden
4. Brodert pute, nr. 99314, Bjarne Kleivane
5. Brodert pute, 161031, Steinar Hansen, Solbakken.
6. Løper, nr. 99774, Øyvind Smiseth
7. Duk, nr. 87946
8. Duk, nr. 87522, Kari Eriksen
9. Putevar, nr. 87288, Julia Kvam
10. Putevar, nr. 161196, Bjørgeheim
11. Frottehåndkle, nr. 99384, T. Sveian
12. Frottehåndkle, nr. 161410, Olav Aursand
13. Frottehåndkle, nr. 99086, Bjarne Kleivane
14. Frottehåndkle, nr. 99366, Ivar Høyby
15. Frottehåndkle, nr. 87433, J. O. Berg
16. Frottehåndkle, nr. 87154, I. Gargerg
17. Frottehåndkle, nr. 87872, Sofie Aalbu
18. Kopphåndkle, nr. 99066, E. Haugen
19. Kopphåndkle, nr. 161256, Bjørn T. Jullumstrø
20. Lysestake, nr. 99352, Inger Buas
21. Kompottskje, nr. 161221, Anne Katr. Nessmo
22. opottskje, nr. 99847, Bibbi Wehn
23. Kildgafler, nr. 87197, Tulli
24. Koldgafler, nr. 87699, Mali Lien
25. Koldgafler, nr. 87248, Gerda Berg
26. Grytkluter, nr. 161051, Georg Fredrik Langolf
27. Grytkluter, nr. 99381, Martin Sundt
28. Grytkluter, nr. 99914, L. Refseth, Torp
29. Grytkluter, nr. 161384, B. Engan

Gevinstene kan hentes hos Helga Wuttudal, Nessvegen.

Hommelvik Røde Kors v/Ukekomiteen vil samtidig få takke publikum for den gode oppslutningen omkring utlodningen.

* * *

DET GJELDER OSS ALLE!

I disse dager møter vi igjen Landsforeningen mot Kreft's appell om befolkningens støtte i kampen mot kreft.

Takket være de siste års utvikling hjemme og ute med nye forskningsresultater, bedre og til dels nye behandlingsmetoder, står vi i dag sterkere enn noensinne i denne kampen. Men det er enda langt frem. Utviklingen må baseres på de små og jevne fremskritt, og denne utvikling er fremdeles sterkt avhengig av frivillig innsats.

Ingen vet hvem denne sykdom kan ramme, ingen aldersgruppe og ingen familie går fri. Men på grunn av kreftsykdommens spesielle karakter, er det fremdeles mange som skyver tanken fra seg. Imidlertid viser tallene at 1/3 av de behandlede pasienter blir helbredet. Enda flere får forlenget sitt liv og lindret sine smerter i forhold til den hjelp som

tidligere kunne gis, og vi vet positivt at denne utvikling vil fortsette om alle gjør sitt.

Her i Malvik kommune blir det arrangert en lokal aksjon i tidsrommet 15.—23. oktober d. å. Husstandene vil da få besøk av skoleelever fra ungdomsskolen som vil be om at De kjøper en eller flere blanketter a kr. 5,-. Disse blankettene er for det første bevis på støtte medlemskap, dernest betinger de automatisk deltagelse i Landsforeningens store gratislotteri hvor første gevinst er en bil.

Alle beløp som gis til Landsforeningen mot Kref's forskningsarbeid kan føres til fradrag i selvangivelsen.

Det er en stor gave å få være frisk. La oss derfor ta godt mot de som banker på vår dør og gi vårt lille bidrag til kampen mot denne sykdom som har forvoldt så mange lidelser.

Lokalforeningen for Malvik
Thorleif M. Bratvold

VÅRE OFFENTLIGE KONTORER

De kommunale kontorer:

Mandag, tirsdag, onsdag og fredag kl. 8.00 — 15.15
Torsdag " 8.00 — 18.00
Lørdag lukket. — Tlf. 78 303.

Åpningstiden ved disse kontorer er forøvrig oppe til ny behandling når dette skrives.

Ligningskontoret:

Mandag, tirsdag, onsdag, torsdag og fredag kl. 8.00 — 15.35
Lørdag lukket. — Tlf. 78 303.

Trygdekantoret:

Mandag, tirsdag, onsdag og fredag kl. 8.00 — 15.00
Torsdag " 8.00 — 18.00
Lørdag lukket. — Tlf. 78 305.

Distriktslegens kontor:

Mandag, tirsdag, torsdag og fredag kl. 9.00 — 13.00
Tirsdag kveldsåpning " 17.00 — 19.00
Onsdag og lørdag lukket.
Timebestilling. — Tlf. 78 344. — Assistentlegen tlf. 78 330.

Distriktstannklinikken:

Mandag, tirsdag, onsdag, torsdag og fredag kl. 8.30 — 15.30
Lørdag " 8.30 — 12.30
Annenhver lørdag lukket. — Tlf. 78 341.

Postkontoret: Tlf. 78 242.

Mandag, tirsdag, onsdag, torsdag og fredag kl. 9.30 — 16.00
Lørdag " 9.30 — 14.00
Åpent til postboksene alle dager unntatt søndag " 8.00 — 19.00

Lensmannskontoret: Tlf. 78 140.

Mandag, tirsdag, onsdag, torsdag og fredag kl. 8.15 — 15.15
Lørdag, for enkle ekspedisjoner " 8.15 — 13.00