

BYGDEBLAD FOR MALVIK

Nr. 1

JANUAR 1972

2. årg.



Godt nyttår

ÅRSMØTE MALVIK MANNSKOR

Malvik Mannskor har hatt årsmøte og valgt Ole Holmberg som ny formann etter Oddmund Risetth som er flyttet til Namsos. Styret forøvrig består av Bjarne Eggen, Peter Brandvik, Svein Ålmo og Paul Sandtrø.

Mannskoret har siste år deltatt i følgende arrangementer:

Adventkonsert i Malvik kirke sammen med damekoret og musikkorpsene. — Arr. underholdningskveld ved Aldersheimen.

Forøvrig har koret deltatt i sang ved Malvik Helselags årsmøte og ved Sør-Trøndelag Arbeiderpartis årsmøte, på sangens og musikkens dag og ved feiringen av 17. mai. Korets dirigent har vært Steinar Nilsen. — Sangeråret ble avsluttet med sangerstevne på Selbustrand.

Av festarrangementer har koret arrangert kulturkveld i Samfunnshuset, hvor bla. a. Verdal Teaterlag fremførte «Baldevins Bryllup» av Wilhelm Krag. — «Heimdal Spelmannslag» spilte til underholdning og dans. — Det var fullt hus. Videre har koret holdt 2 gammeldansfester.

Sesongen ble avsluttet på Hegra Festning hvor det var omvisning og siden servering av rømmegrøt og spekemat.

Det hele ble avsluttet med musikk, sang, dans, godt humør og høy stemning. *Sivert Buaas.*

A.s Hommelvik Bruk, et sagbruk?

De som tror at Hommelvik Bruk rett og slett er et sagbruk må tro om igjen. Denne bedriften har utviklet seg til å bli et temmelig omfattende foretagende. Foruten det opprinnelige, sagbruk og høvleri har bruket nå egne avdelinger for

trevare og hytteproduksjon,
landbrukssiloer,
«Honeycomb» cellematerialer
(et tre og papirprodukt)
treullproduksjon,
produksj. av brenselsbriketter.

Selve sagbruket har en produksjon på ca. 3.200 standard pr. år, og tømmerforbruket ligger noe under 30.000 m³. Her er nettopp tatt i bruk ei ny linje i produksjonen, en såkalt blokningslinje som nok vil øke produksjonen betraktelig. Vi skal ikke her forsøke å forklare hvordan denne nye metoden virker, men bare opplyse at den gir en enklere og mer rasjonell operasjon og at produktet blir bedre enn ved den konvensjonelle måten.

Når trelasten kommer ut fra saga blir den kjørt inn i et tørkeanlegg som har en kapasitet på

ca. 15 standard i døgnet. Stimen til tørkeanlegget kommer fra bedriftens fyranlegg som drives med sagflis og annet avfall. Kan samtidig nevne at dette fyringsanlegg også driver en kondensasjonsturbin som fører kraften til

en generator med en kapasitet på 450 kw. Denne kraftstasjon samkjører med det offentlige nettet.

Høvleriet har foruten trelastvippe, 3 stk. klyvsager og 2 høvelmaskiner. Etter høvlingen blir trelasten kvalitetssortert og automatisk lengdemålt.

Av hytter lager bruket mellom 300 og 500 pr. år. Antallet er sterkt avhengig av størrelsen på hyttene og hvor mange komponenter såsom dører, vinduer o.s.v. en skal produsere ved eget anlegg. Salget av hytter foregår foruten på det norske marked, til England, Danmark og i den senere tid er også Tyskland kommet inn i bildet.

Landbrukssiloer er det i 1971 laget ca. 400 stk. av. Disse blir kreosotimpregnert ved N.S.B.'s anlegg som er bedriftens nærmeste nabo.

Så har vi Honeycomavdelingen. Dette rare navnet er betegnelsen på et innleggs- og armeringsmateriale for dører og kjøkkeninnredninger osv. For å gi et begrep om omfanget av denne produksjonen kan vi fortelle at de fleste glatte innvendige dører som lages i Norge i dag har innlegg av Honeycomb fra Hommelvik Bruk. Når en ser bort fra mindre produsenter av kjøkkeninnredninger, får samtlige sitt innlegg fra denne bedriften.

Treull og brenselsbriketter lages av avfallet ved bedriften. Treullen av plankekapp og brikettene av høvelspon og sagflis.

Dette var en grov summering av virksomheten ved Hommelvik Bruk som med sine ca. 140 ansatte er den største arbeidsplassen i kommunen. Bedriften har i langt over en menneskealder vært den viktigste hjørnesteinen i bygdas næringsliv og er det fortsatt.

Hommelvik Bruk som er et datterselskap av A/S Meraker Brug, har en dyktig leder i disponent Arnulf G. Hemb.

Tilbakeblikk

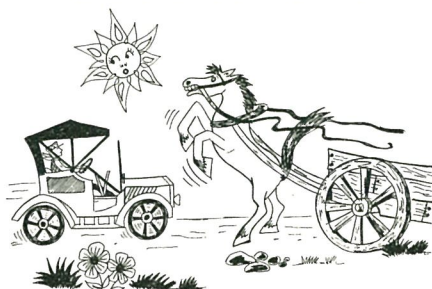

Malvik herredsstyres møte 9. sept. 1913. Referertes andragende fra M. Karstens med paa-tegning av politimesteren og lensmanden om tilladelse til at drive kinematograf i Hommelvik.

Enstemmig beslutning:

Herredsstyret vil bestemt fra-raade at andragendet indvilges.

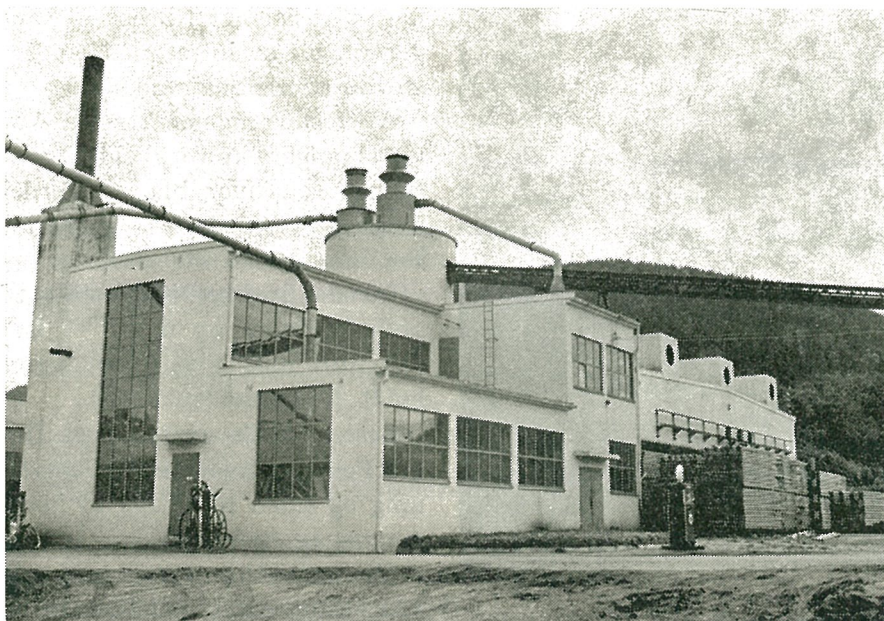

«Her ser vi fyranlegget og materialtørka»

Redaktør for bladet:

EGIL O. SVINGEN, 7550 Hommelvik - Telefon 78 250

Bestilling av abonnement til utenbygds- og utenlandsboende sendes redaktøren skriftlig. — Prisen er kr. 10,- pr. år. — Kontingenten sendes Malvik kommunekasse forskuddsvis.

Formann i bladstyret:

ASBJØRN NØSTMO, 7560 Vikhamar

Joh. Christiansens Boktrykkeri, tlf. 26 960 - 7000 Trondheim

Årsskifte

Ett nytt år er begynt. Vi har ønsket hverandre godt nyttår og uttrykt håpet om fred og fordragelighet mellom menneskene. Det er en god ting at vi har lov til å håpe selv om vi ikke tror. I mørke stunder kan vi si til oss selv, at så lenge det finnes mennesker vil det forekomme egoisme, raskap og krig, og i krigens kjølvann sorg og sult.

Vi tror forresten ikke det heller. Det er vi, menneskene som lager elendigheten, og da må vi vel også med vår gode vilje kunne stoppe den.

«Den hvite duen» som vår lokale poet H. N. skriver om skal engang få bedre vilkår.

Atter blir du jaget
du hvite lille fugl.
Atter må du flykte
fra ditt redes lune skjul.

Flykte ifra verden,
fra raskap og begjær,
med brystne illusjoner,
og med blod på dine fjær.

Du lille hvite due,
kan verden være sann,
som lokker deg med venstre,
men som slår med høyre hand?

Du nyttes uten viten,
som fredens lokkefugl.
Med uskyldshvite vinger
er du verdens skalkeskjul.

* * *

Vi presenterer



Varaordfører Klaus Hofstad er født i Hommelvik i 1927. Av utdannelse har han: Trondheim Fagskole 1946, Statens Dykker-skole 1948 og Sørmarka Folke-

høgskolee 1953. — Han var ansatt i A/S Betongbygg 1946—1957, i A/S Jernbeton 1957—1963 og fra 1963 til april 1971 ansatt som kontrollør i Stein, Jord og Sementarbeid. Forening, Trondheim da han gikk inn i den stilling han nå har, personalsjef ved A/S Jernbeton, Trondheim.

Av tillitsverv han har innehatt kan nevnes: Styremedlem og formann i Hommelvik A.U.L. og i Sør-Trøndelag distriktslag av A. U. F. Medlem av styret i Stein, Jord og Sementarbeidernes Forening fra 1953 til 1971, hvorav 12 år som formann. — Hofstad har også vært medlem av landsstyret i Norsk Bygningsindustriarbeiderforbund i 5 år og medlem av forbundsstyret i samme forbund i 1 år. Videre har han vært medlem av L. O.'s representantskap i 8 år og han har også deltatt i hovedforhandlingene ved tre tariffrevisjoner.

Av kommunale tillitsverv kan nevnes at han bl. a. har vært med i skolestyret og tannrøktneimnda.

Hofstads store hobby er jakt og fiske. Han er gift og har tre sønner.

AVGIFTSREGULATIV FOR LEVERING AV VANN

fra

MALVIK KOMMUNE VANNVERK og A/L VIKHAMAR VANNVERK

1. Omfang.

I henhold til kommunestyrets vedtak i forbindelse med budsjettbehandlingen for 1971, sak 87/70 og k.sak 104/70, omfatter dette regulativ alle som er blitt abonnenter etter at Malvik kommune overtok vannverket 29/4 1954 eller blir abonnenter ved Malvik kommunale vannverk. I henhold til overtakelsesavtalen, kan ikke forhøyelsen gjøres gjeldende for de som var abonnenter ved Hommelvik vannselskap av 1906.

2. Årsavgifter.

a. Husholdninger.

1. Leiligheter (minimum 2 rom + kjøkken) kr. 160,00 pr. år.

2. Hybelleiligheter (1 rom + tekjøkken) « 100,00 « «

b. Etter søknad kan formannskapet avvike avgiftsnormen under pkt. a. slik at satsene blir:

1. Leiligheter uten bad/dusj eller klosett « 140,00 « «

2. Leiligheter uten bad/dusj og klosett « 120,00 « «

3. Hybelleiligheter uten bad/dusj eller klosett .. « 80,00 « «

4. Hybelleiligheter uten bad/dusj og klosett « 60,00 « «

c. Tillegg for gårdsbruk.

1. Under 50 da dyrka mark « 50,00 « «

2. Over 50 da dyrka mark « 100,00 « «

d. Hytter « 100,00 « «

e. Forretninger, kafeteriaer, frisørsalonger, forsamlingshus, kontorer, herberger, etc. Avgiften fast-

settes i hvert enkelt tilfelle av formannskapet i samråd med teknisk utvalg, utregnet etter antatt forbruk.

Minsteavgift « 160,00 « «

- f. Store forbrukere som bedrifter, campingplasser, bensinstasjoner, skoler, sykehjem, etc. betales avgift etter særskilt beregning eller etter uttak gjennom måler. Avgift fastsettes i hvert enkelt tilfelle av formannskapet i samråd med teknisk utvalg, utregnet etter antatt forbruk.

1. Minsteavgift kr. 400,00 « «

2. Etter målt forbruk

for de første 5000 kbm « 0,40 pr. kbm

for uttak mellom 5000—50.000 kbm « 0,30 « «

for uttak utover 50.000 kbm « 0,25 « «

- g. *Særtilfeller.*

Salg av vann fra vannverket som ikke går inn under forannevnte tariffer kan finne sted når kommuneingeniøren finner det forsvarlig og etter en avgift som fastsettes av formannskapet.

3. *Vannmålere.*

a. Etter forslag fra teknisk utvalg bestemmer formannskapet hvilke abonnenter som skal betale avgift etter målt forbruk.

b. Vannmålere anskaffes og vedlikeholdes av kommunen. Alle omkostninger md anskaffelse, kontroll og vedlikehold av vannmålere, betales av vedkommende abonnent.

4. *Tilkoblingsavgift.*

Tilkoblingsavgift blir å betale slik:

a. Bolighus kr. 1.000,- pr. leilighet.

b. For forretnings- og kontorbygninger, lager, verksted, bensinstasjoner og næringsbedrifter forøvrig, sykehus, hotell, bevertingssteder og offentlige bygninger fastsetter formannskapet, etter innstilling fra teknisk utvalg, tilkoblingsavgift.

Minsteavgift kr. 1.000,-. Tilkoblingsavgiften beregnes særskilt for hvert enkelt matrikkelnummer.

c. Hytter kr. 1.000,-.

d. Tilkoblingsavgiften betales før tilkobling skjer.

5. *Beregning av avgiften.*

Avgiften beregnes fra den dag vanntilkobling skjer. Del av måned regnes som hel måned og avgiften avrundes til nærmeste hele krone. Vannavgiften beregnes særskilt for hvert matrikkelnummer. Dersom det er flere innretninger på samme matrikkelnummer, beregnes avgiften særskilt for hver innretning. Årsavgiften betales i to like terminer som forfaller til betaling 1. april og 1. oktober.

6. *Abonnenter.*

Alle abonnenter skal betale avgift.

7. *Avstegning.*

Vannverket kan stenge vannet for enhver abonnent såfremt avgiften ikke er betalt i rett tid, uten hensyn til om avgiften vedkommer vann levert til en tidligere eier eller bruker. Dog er ingen eier ansvarlig for mer enn 1 års avgift som forfalt til betaling før vedkommende overtok eiendommen. Avstenging kan også foretas for ikke betalt tilkoblingsavgift. Avstegningen vedvarer inntil avgiftene med omkostninger er betalt. For påsetting av vann etter en avstegning, betales avgift med kr. 100,-.

8. *Unntak.*

Formannskapet kan fastsette utfyllende bestemmelser eller gjøre unntak fra bestemmelsene, etter at teknisk utvalg har uttalt seg.

9. I tilfelle tvist om avgiftens beregning, avgjøres dette med bindende virkning for vedkommende av Malvik formannskap.

10. *Merverdiavgift.*

Til forannevnte tariffer kommer den til en hver tid gjeldende merverdiavgift.

11. *Ikrafttreden og varighet.*

Disse bestemmelser trer i kraft fra 1. juli 1971 og gjelder inntil kommunestyret bestemmer noe annet.

Dette regulativ er vedtatt av kommunestyret i møte 5. juli 1971 sak 45 og godkjent av fylkesmannen i brev datert 27. august 1971.

FOLKEBOKSAMLINGENE I KOMMUNEN

I henhold til den nye bibliotekloven skal folkeboksamlingene i kommunen holdes åpen for utlån i minst 10 timer i uka fordelt på 3 dager.

Hommelvik folkeboksamling i Herredshuset i Hommelvik holdes åpen:

Mandag kl. 10—14.

Onsdag kl. 17—20.

Lørdag kl. 16—19.

Malvik folkeboksamling i Samfunnshuset på Vikhamar holdes åpen:

Mandag kl. 10—14.

Tirsdag kl. 17—20.

Fredag kl. 17—20.

Hommelvik folkeboksamling har nå 6.000 bøker og Malvik folkeboksamling 4.000 bøker. Det er gratis utlån til alle voksne. Barn låner bøker i skoleboksamlingene.

Bibliotekarene.

* * *

Støtteforeningen for Vikamar skoles musikkorps

Dokka og juleduken ble vunnet på henholdsvis på lodd nr. 2290 Thomas og nr. 39882 Nilsskog.

8. desember 1971.

Jarle Aarnseth.

* * *

Ny forretning i Hommelvik

Te-ra, Danielsen & Co.

Autorisert radio og t.v.forhandler. Forretningen fører også elektriske husholdnings- og belyningsartikler. Reparasjonsverksted. Bedriften har tilhold i det tidligere fryseboksanlegget ved kjøpmann Bye, og leder er Aslak Danielsen.

* * *

Formannskapet

har besluttet at alle sittende kommunale nemnder, styreverv og råd skal fungere i sine verv inntil kommunestyret har foretatt nyvalg.

Ordføreren.