

DE ILLUSTERE FAMILIE DE HINNISDAEL.

Deze nobele en illustere familie was één van de meest gerespecteerde geslachten in Haspengouw. Zij woonden er sedert onheuglijke tijden. Vooral in de streek rond Heers bezaten ze reeds in de middeleeuwen verscheidene eigendommen. Het leek ons eens interessant om de stam Hinnisdael¹ eens nader te onderzoeken en dit aan de hand van de werken van de Hemricourt, van der Heyden en andere historici uit de vorige eeuw. Zoals elke nobele familie had ook de stam de Hinnisdael een eigen wapen. Een schild van sabel², met een zilveren schildhoofd, beladen met drie eenden³ van sabel.

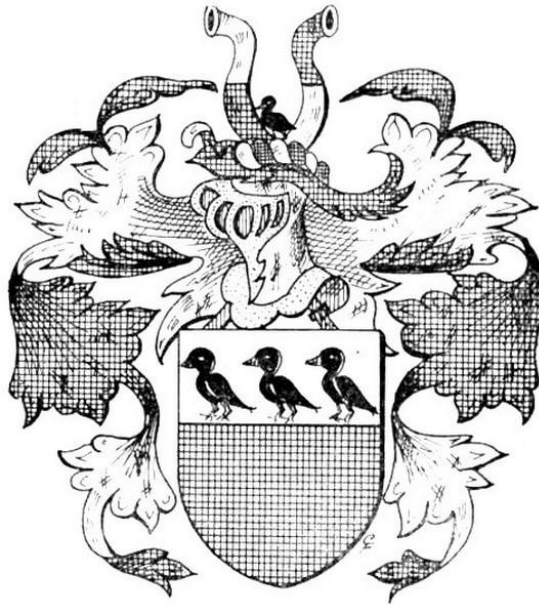

Henisdael of Hinnisdael was een Loons leen binnen het grondgebied van Vechmaal, en was voorzien van een kasteel met hoeve, omgeven door grachten. Het was eigendom van de ridders van Hinnisdael, een belangrijke Haspengouwse familie, waarvan de oudst gekende telg Gilles de Hinnisdael is (circa 1200); hij zou met Filips van den Elzas op kruistocht zijn gegaan. Door huwelijk komen zij ook in het bezit van Sint-Pieters-Heurne; vanaf dan noemen zij zich heren van Horne. In 1616 wordt Denis van Hinnisdael heer van Vechmaal en Horne. Na de kinderloze dood van Otto van Hinnisdael (1676) wordt het goed verkocht en komt in het bezit van de familie Bentinck en de Leerode (1688). De burcht wordt ondertussen waarschijnlijk sedert geruime tijd niet meer bewoond, en is vervallen. In 1812 verkoopt Maximilien, graaf de Leerode, Hinnisdael; een gedeelte van de goederen wordt gekocht door L. Delvigne, burgemeester van Vechmaal, die toen de hoeve bewoonde. In 1848 zou het goed gesplitst zijn en wordt een nieuwe woning gebouwd. In 1898 wordt de hoeve verkocht aan R. Bodson. Na zijn dood bleef de hoeve onbewoond en raakte in verval. Pas in de jaren 1960 wordt ze opnieuw bewoond en hersteld. Een afbeelding van 1661 toont de hoeve en de burcht van Hinnisdael, tegenover elkaar gelegen: de burcht lag dus waarschijnlijk in de weide aan de overzijde van de weg. De burcht was omgracht en voorzien van een houten brug, en schijnt, in tegenstelling tot de andere gebouwen, in natuursteen opgetrokken, waarschijnlijk mergel, wat een datering vóór de 15^{de} eeuw doet veronderstellen. De burcht is op dat moment reeds in ruïneuze toestand. Dit wordt bevestigd door een getuigenis van 1708, die vermeldt dat de ruïnes nog zichtbaar zijn. Op de Ferrariskaart (1771-77) is de burcht niet meer aangeduid.

¹ Ook Hinnisdael, Hinnisdaels, van (de) Henisdael, van (de) Hinnisdaels, (van) Hunusdael...

² Sabel = zwart.

³ Soms gebruikte men merletten, dit zou echter foutief zijn althans volgens sommige heraldici.

De leden van de familie van Hinnisdael konden omstreeks 1840 teruggaan tot 1191 toen een zekere Gilis van Hinnisdael het kasteel van de heerlijkheid Fumal⁴ bewoonde. Van op een kleine verhevenheid, even voorbij de Sint-Maartenskerk, domineert het kasteel van Fumal de Méhaigne en de onmiddellijke omgeving. De heerlijkheid van Fumal lag wel in het prinsdom Luik, maar was een enclave van het graafschap Namen. De heren van Fumal waren vazallen van de graven van Namen, aan wie zij leenplichtig waren. Hoe de primitieve burcht van de heren van Fumal er uitzag is niet geweten. Alleen van de oude middeleeuwse donjon, is nog een ca. 1m dikke muur overgebleven, 13 meter lang en 5 meter hoog. In 1620 werd het kasteel grondig herbouwd en aangepast aan de mode van die tijd door de toenmalige kasteel eigenaar, Nicolaes van Hinnisdael. Op het einde van de 17^{de} eeuw, vooral tussen 1692 en 1697, kreeg het kasteel het zwaar te verduren door de talrijke oorlogen die de streek toen teisterden.



Linteel boven een deur in de hoeve Hinnisdael te Vechmaal. Wapens : Hinnisdael en Mettecoven. (ca. 1600)

Jaren lang werd Gilis van Hinnisdael (1150-1191) door de genealogen als oudste stamvader van de familie beschouwd, totdat een zekere Raymond d'Hinnisdael⁵ uit Parijs een akte ontdekte waarin de ouders van Gilis genoemd werden : Robert van Hinnisdael en N.N. de Fagel. Zelfs de naam van zijn grootvader, Walter van Hinnisdael werd genoemd. Gilis van Hinnisdael van Fumal was ridder en hij vergezelde graaf Filips van Vlaanderen tijdens één van de kruisvaarten⁶ (derde kruistocht). Herman, zoon van Gilis van Hinnisdael, was ook ridder en heer van Fumal. Hij trouwde met Catharina, dame van Sint-Pieters-Horne. Uit dit huwelijk kennen we twee zonen namelijk :



1. Daniel van Hinnisdael, ridder baanderheer⁷, heer van Heurne. Hij overleed op 19 november 1298 en werd in de kapel van Heurne begraven. Hij was getrouwd met Mechtildis van

⁴ Fumal is een deelgemeente van Braives en ligt een tiental kilometer ten noorden van Hoei.

⁵ Goole en Severejns zeggen over deze ontdekking het volgende : "Volgens een oude *legendarische* stamboom klimt dit geslacht op tot een zekere Gillis van Hinnisdael."

⁶ In het kasteel van Versailles staat nog steeds het wapen van de familie van Hinnisdael in het kruisvaartmuseum. GILLES DE HINNISDAL, 1190. Ce fut un des seigneurs dont Philippe-Auguste cautionna la dette. Armes: de sable, au chef d'argent, chargé de cinq merlettes de sable.

⁷ Een baanderheer, bannerheer, banierheer of baenrots (verbastering uit het Duits: Bannerherr) of banneret was een feodaal heer die een hogere rang in de ridderlijke hiërarchie bezat. Hij beschikte zelf over een aantal leenmannen die aan hem trouw en (militaire) bijstand verschuldigd waren en had het recht in oorlogstijd een eigen wapen te voeren.

Sassenbrouck⁸ en had één zoon Walter van Hinnisdael. (hieronder onder de letter A terug te vinden)



2. Willem van Hinnisdael, gestorven in 1296; we kennen van hem geen afstammelingen.



Grafplaat van Daniel van Hinnisdael.

- A. Walter van Hinnisdael, ridder, heer van Heurne (nadien Horne) trouwde met Margaretha van Steenhuysen. Hij leefde omstreeks 1300 (+1353) en had 1 zoon, Herman, volgt onder letter B.

⁸ In de vroege middeleeuwen vormde Sassenbroek een kerkelijke enclave binnen het graafschap Loon die afhing van het bisdom Metz. Ten tijde van de graven van Loon was Sassenbroek een afzonderlijke heerlijkheid die in de 12e en 14e eeuw in het bezit was van de gelijknamige familie. In de zestiende eeuw komt Sassenbroek in het bezit van de familie de Velroux. In de zeventiende en achttiende eeuw zal de heerlijkheid achtereenvolgens in het bezit komen van de families Grotars, du Vivier en Vandermeer.



- B. Herman van Hinnisdael, ridder, heer van Horne, huwde met Anna Pouilhet-de-Ferme en had twee zonen. (volgen onder de letter C)



- C. 1. Herman van Hinnisdael, heer van het kasteel van Hinnisdael, heer van Horne, ridder overleed zonder nakomelingen.
2. Walter van Hinnisdael, ridder, heer van Horne trouwde met Emilia van Guydegoven waarmee hij drie zonen had. (volgen onder de letter D)



- D. 1. Walter van Hinnisdael⁹, ridder, heer van Horne, leefde in 1334 en huwde met een ons onbekende dame. Hij had één dochter : Emilia.
2. Gilis van Hinnisdael, leefde in 1373 en trouwde met Isabelle de Freloux, dochter van Pierre de Freloux. (afstammelingen volgen onder de letter E)

⁹ Deze Walter van Hinnisdael har waarschijnlijk nog meer afstammelingen want we vinden in Tongeren in de O.L.V.-kerk nog een grafsteen terug met de volgende tekst : HIC IACENT HONORABILIS VIR WALTERUS DE HENISDAEL ALS. CATARN...ODAM SCABINUS TONGRENSIS ET CATHERINA DUNBIERS EJUS UXOR QUI OBIERUNT ANNO A NATIVITATE DOMINI M. CCCC. XXXII WALTERUS VERO XXII JULIJ ET CATHARINA II MARTII QUORUM AIAE REQUIESCANT IN PACE.



3. Herman van Hinnisdael, overleden op 9/11/1396, huwde met Johanna van Zepperen. Hij was heer van Kerkom. (Zijn kinderen volgen onder de letter F)

E 1. Walter van Hinnisdael trouwde met Ida Caproens, dochter van Arnold. Hij had twee zonen die volgen onder de letter G.



2. Margaretha, huwde met Jean de Manshoven¹⁰.



F. Herman van Hinnisdael de Kerckom, gezworene van de stad Tongeren overleed op 8 maart 1418 en werd begraven in de kerk van Vechmaal. Hij was getrouwd met Catharina van Goetshoven¹¹, dochter van Jan van Goetshoven. Nakomelingen onder de letter H.

¹⁰ Manshoven was een leen was van de graven van Loon, voor het eerst vermeld in 1365 als gereleveerd door Jan van Manshoven voor de leenzaal van Kuringen op 15 januari 1365. De oudst bekende "van Manshoven" zijn Jan en Willem (1428). Manshoven maakte deel uit van de heerlijkheid Sassenbroek onder Broekom. Waren heren van Sassenbroek van de 14e tot de 16e eeuw, de familie van Spolant, en nadien door huwelijk de familie Velroux.

¹¹ Graftekst : HIC EST SEPULTA DOMICELLA KATHERINA DE GUIJCKOEN UXOR HERMANNI DE HENNISDAELE QUAE OBIIT ANNO DNI M CCCC.XXI PRIMO MENSIS FEBRUARII XIX NONA. ANNO DOMINI DECIMO OCTAVO MENSIS MARTII DIE OCTAVO OBIIT HERMANNUS DE HENISDAELE ARMIGER ET MAGISTER PRO TEMPORE ANIMA RESUIESCAT IN PACE.

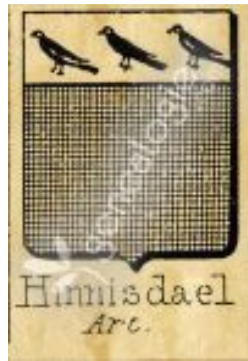

Wapen Sepperen : zie verder.

Op de grafsteen in Vechmaal stonden naast het wapen van Hinnisdael nog drie wapenschilden : een kruis van vair met in de hoeken twee afgewende hamers (Sepperen); een gekroonde, klauwende en getongde leeuw; een schild met drie chevrons.

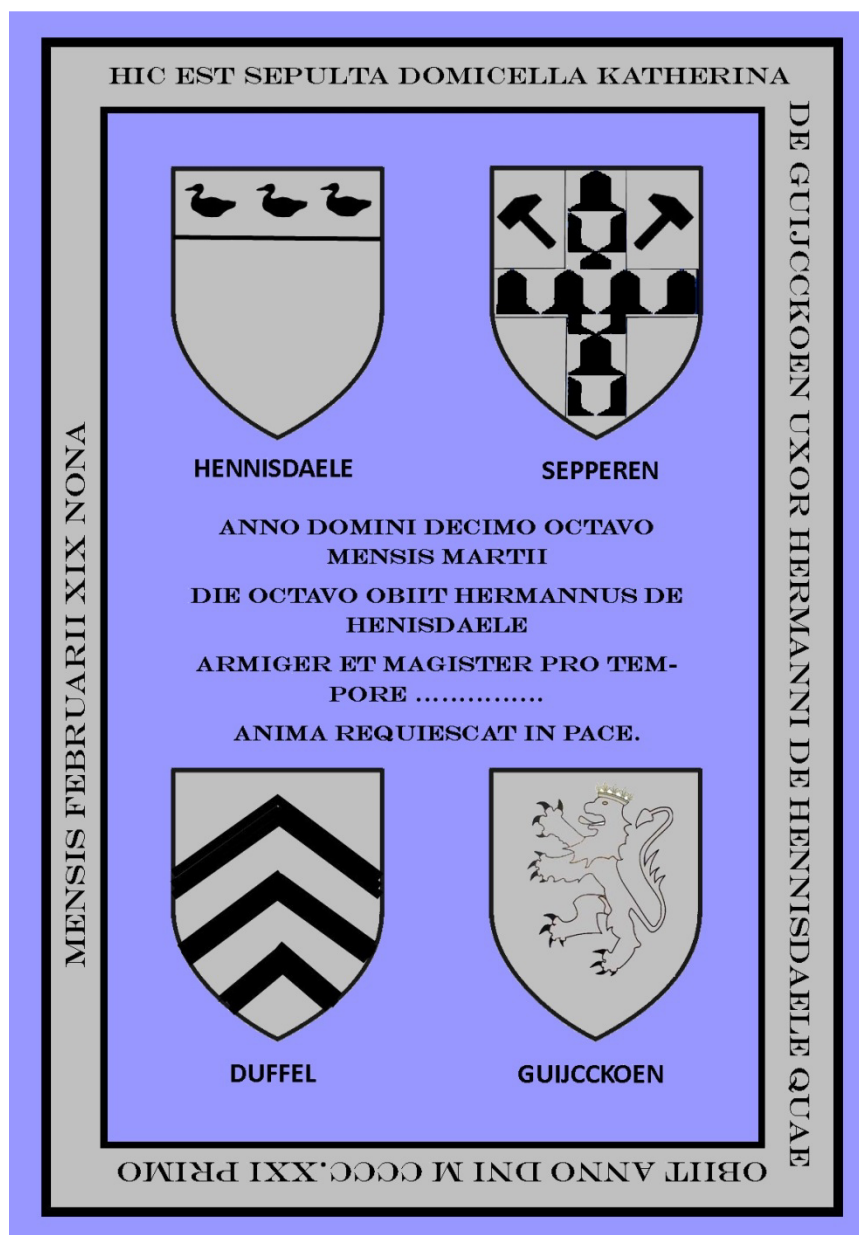

Reconstructietekening van de grafsteen in Vechmaal – 1421.

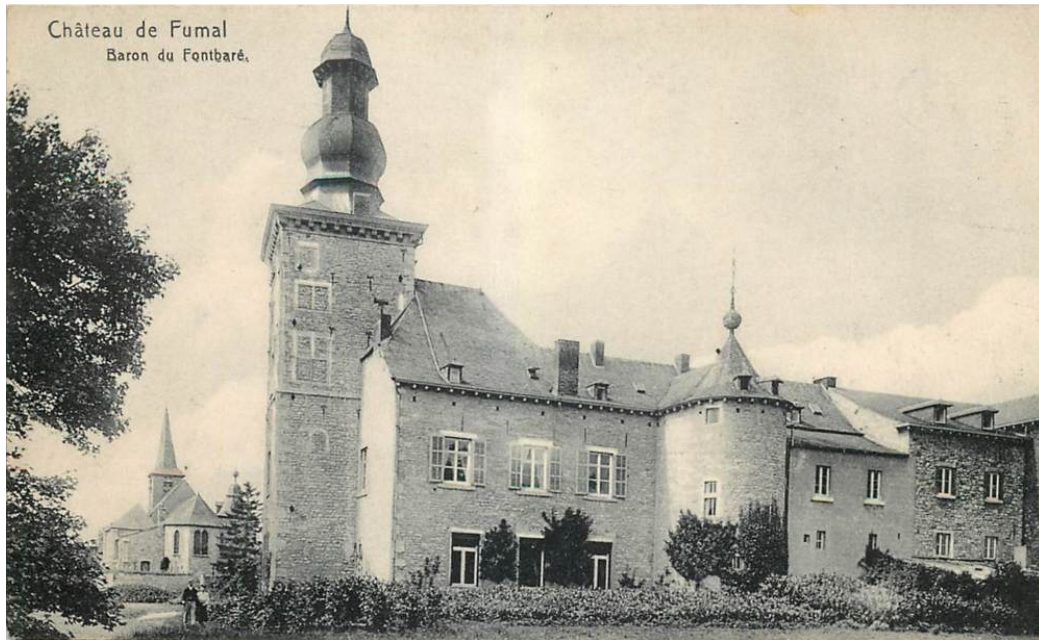

Het kasteel van Fumal.

G 1. Gilis van Hinnisdael huwde met Marie de Holey, dochter van Pierre. Nakomelingen onder de letter I.

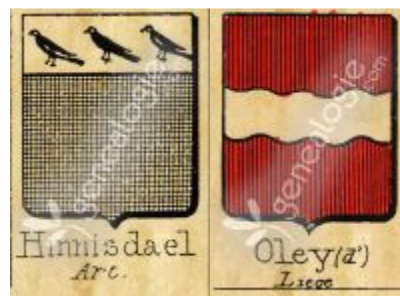

2 Mathieu leefde in 1421 en had één zoon Arnold (volgt onder letter K)

H 1. Herman van Hinnisdael, heer van Kerkom, ridder (1431-1454) huwde met Isabeau de Ryckel, dochter van Jean. Zij hadden één zoon die volgt onder de letter L.



2 Gilis van Hinnisdael huwde in 1431 met Maria Lyfsoens; zij hadden één zoon Arnold die volgt onder de letter M.



3. Margaretha, kanunnikes in Munsterbilzen.

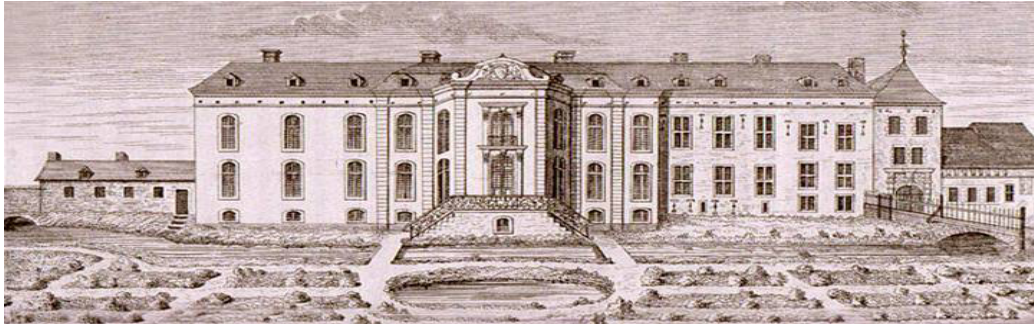

De abdij van Munsterbilzen.

- I Cornelis van Hinnisdael, schildknaap, trouwde met Ida Buntinx, dochter van Arnold. Zij hadden twee zonen die volgen onder de letter N.



- K. Arnold van Hinnisdael had drie kinderen, volgen onder O.
 L. Herman de Hinnisdael de Kerckom trouwde circa 1480 met Marie, Margaretha Schroots. Uit dit huwelijk één zoon : zie P.



- M. Arnold de Hinnisdael, schildknaap, stierf op 11/08/1483 en werd begraven in de kerk van Heks samen met zijn echtgenote Marie van Averwys¹². Zij hadden 4 kinderen; zie letter Q.

¹² Hun grafschrift was als volgt : HIER LIJET BEGRAVEN ARDT VAN HENESDAEL DIE STARF INT IAER ONS HEREN M.CCCC.LXXXIII IN DEN OOST MONT XI DAGE. BIDE VOER DIE ZIELE.



- N. 1. Wathieu de Hinnisdael trouwde met Agnes Grootloons met wie hij 2 zonen had : Walter werd prior in het klooster van Coolen te Kerniel en Mathias die een eerste maal huwde met Anna Vaes en nadien met Catharina Meermans. De kinderen van Mathias waren Anna van Hinnisdael die trouwde met Denis Bosch, Hubert van Hinnisdael getrouwd met Margaretha Vaes en Catharina van Hinnisdael (°1584) getrouwd met Jan Vinquedes van Tongeren. Voornoemde Hubert van Hinnisdael was de vader van Elisabeth de Hinnisdael die trouwde met Arnold de Brouckmans. Hun afstammelingen bewoonden het “wit kasteel” van Kerkom¹³.



2. Herman van Hinnisdael had twee kinderen. Isabeau die trouwde met Quintinus van Sterckendries en Marie die trouwde met Henri de Nicolaerts.

¹³ Het Wit Kasteel Landgoed, eertijds achterleen van Heers; eerste verheffers de familie Van Hinnisdael (1396), door huwelijk achtereenvolgens overgegaan op de Heusch van Zangereye (1604), de Moffart (vierde kwart 17de eeuw) en de Brouckmans (eerste kwart 18de eeuw).



Het Wit Kasteel in Kerckom.

O. 1. Henri de Hinnisdael huwde met Marie van Steenhuysen met wie hij 2 kinderen had : Jean, waarvan we niets weten en Guillaume die trouwde in Sint-Truiden met Christine van Heelen dochter van Jean en Catharina de Lexhy. Voornoemde Guillaume van Hinnisdael had een dochter Catharina of Christina genoemd die trouwde met Arnold de Heusch, heer van Gellik, Eigenbilzen, Petersheim en Zangerijen. Beiden liggen begraven in de kerk van Eigenbilzen¹⁴.

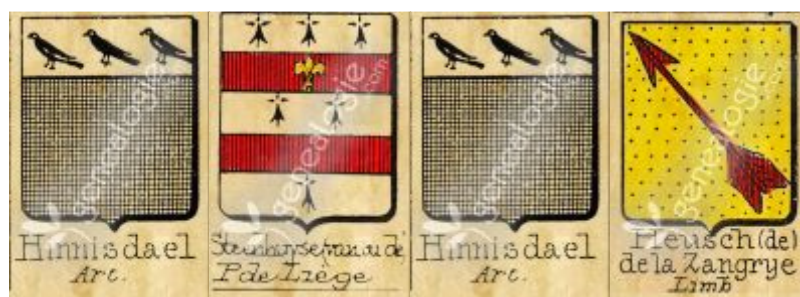

- 2. Gilles van Hinnisdael, geen nakomelingen gekend.
- 3. Catharina Christina van Hinnisdael trouwde met Jean van den Bosch gezegd Widoye, zoon van Gerard.
- P. Herman van Hinnisdael de Kerckom, ridder in 1519, trouwde met Elisabeth van Langhe. Hun zoon Herman volgt onder R.



¹⁴ Grafsteen met 8 kwartieren in de loop der tijden verdwenen.

- Q. 1. Nicolaes de Hinnisdael, schildknaap.
 2. Herman.
 3. Henri, 1480, huwde Jeanne N.N. en had één zoon Willem. Henri ligt begraven¹⁵ in de kerk van Heks. (onder de letter S)
 4. Wathieu, 1477, trouwde met Maria de Kersbeek, dochter van Jan van Kersbeek. Uit dit huwelijk één zoon; zie letter T.



- R. Herman de Hinnisdael, ridder, heer van Schabroeck (Schakkebroek ?) overleed op 08/08/1548. Hij was getrouwd met Marie de Corswarem waarmee hij 4 kinderen had. Zijn grafsteen¹⁶ was destijds te zien in één of andere kapel in Schabroek. (zie U)



- S. Guillaume de Hinnisdael overleden te Heks op 29/04/1551 was gehuwd met Sophie Proenen, ovl. 12/05/1539. Zij werden beiden in de kerk van Heks begraven¹⁷. Hun afstammelingen onder de letter V.



¹⁵ Grafschrift : HIER LICHT BEGRAVEN HENRICK VAN HENESDAEL DIE STARF INT IAER ONS HEREN DOUSSUNT Vc ENDE L EIJN OP TEN LESTEN DACH IN DEN APRIL. BID GOD VOER SIJN ZIEL ENDE AL ZIEL.

¹⁶ HIER LIGGEN BEGRAEVEN HERMA VA HEYNESDAEL EN JOFFRAUW MARIE VAN CORSWAREM SYN HUESVRAU STERF INT JAER DUSENT VIJF HONDERT ACHTENVERTICH DE ACHTSTE DACH AUGUST.

¹⁷ Hun grafschrift was als volgt : HIER LIGT BEGRAVEN WILLEM VAN HENESDAEL DIE STERFF INT IAER XVc ENDE LI DEN XXIX DACH APRIL ENDE SIJN HUYSFRAUWE IOFFROU SOPHIA PROENEN DIE STERF INT IAER 1539 DEN 12 MEIJ

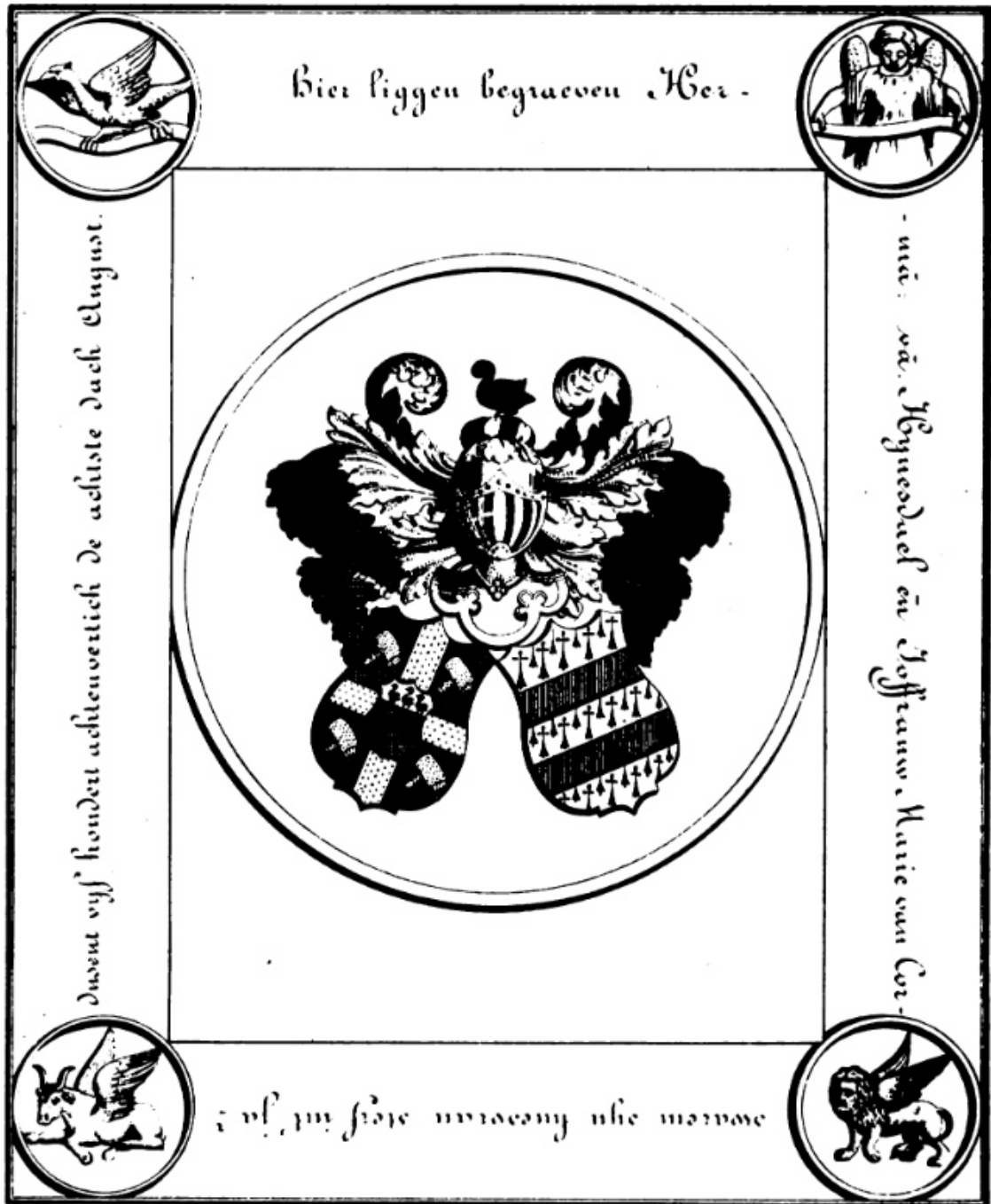

Grafsteen te Schakkebroek.

- T. Melchior de Hinnisdael, 1541, trouwde met Maria Vanden Cruys, dochter van Leonard en Ida de Stavelot. Hun 4 kinderen staan onder de letter W.

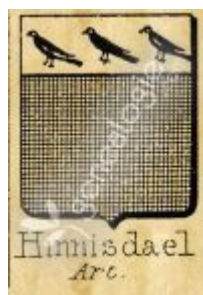

- U. 1. Robert de Hinnisdael de Kerckom, overleden in 1567 en begraven bij de broeders Alexianen te Sint-Truiden was getrouwd met Barbara van Roest, Roost of Rosoux, dame van Danieken. De afstammelingen volgen onder de letter X.



2. Herman de Hinnisdael trouwde met Maria van Cortessem gezegd Printhaghen. Zij hadden één zoon Raes, Raso of Erasmus. Volgt onder Y.



3. Marie de Hinnisdael huwde Guillaume de Ryckel (+1578). Ze huwde een tweede keer met Gerard de Cortenbach.



4. Anna.

- V. 1. Denis de Hinnisdael, heer van Wouteringen, gezworene van Gusthoven (Gutschoven), trouwde op 05/07/1541 met Catharina Gotans die reeds op 27/06/1558 overleed. Hij trouwde vervolgens met Anna de Hulsberch, dochter van Richard gezegd Schaloen en Anna Vanden Kerckhove alias Kerckhoffs. Hun nakomelingen zie letter Z.



2. Anna trouwde met Gilles, Willem de Manshoven.¹⁸



3. Sophie de Hinnisdael trouwde met Henri Jaymart de Geneffe.



- W. 1. Jean de Hinnisdael sterft zonder nakomelingen.
2. Leon van Hinnisdael, stierf in 1612 en was getrouwd met Judith Vander Heyden en nadien met Marie Van der Hulst gezegd Taxis. (ovl. 1600) Nakomelingen onder letters AA.



3. Ida van Hinnisdael huwde met Henri de Loeffelt, schildknaap.



¹⁸ Zij hadden drie kinderen waarvan Willem kanunnik in Keulen werd; hij stichtte er 3 beurzen.

4. Wathieu trouwde met Marie van Oeteren waarmee hij 5 kinderen had : Melchior en Jan, beiden gesneuveld in een oorlog. Marie, gehuwd met Nicolas van Ryckel. Anna getrouwd met Gerard Steukers en Ida die trouwde met Willem van Cuttecoven, schildknaap.



X. 1. Herman de Hinnisdael de Kerkom sterft kinderloos.

2. Nicolas, heer van Danieken huwde met Christine de Donckier gezegd Donchierff. Zij hadden één zoon : Nicolas, zie BB.



3. Daniel de Hinnisdael¹⁹ trouwde met Judith de Bailge gezegd de Bailly, dochter van Louis en Marie Bruyninx. Zij hadden 3 kinderen : Louis, gestorven zonder afstammelingen, Jan, heer van Cannaerts en gouverneur van de forten van Spinola²⁰ en Kieldrecht. Ook hij had geen nalomelingen. Zijn zuster Barbara van Hinnisdael werd abdis in de abdij van Herckenrode. Zij overleed in november 1633.

¹⁹ Hij was heer van Cannaerts onder Stevoort. In Stevoort was er een Loons leengoed, Cannaertshof geheten, dat voor de Leenzaal van Kuringen verheven werd van 1434 tot 1785. In de 14de eeuw behoorde het hof aan de familie Cannaert. De oudst met zekerheid gekende stamvader is Willem Cannart, die vermeld wordt in een akte uit 1395 van de Leenzaal van Kuringen. De tak die in 1881 als adellijk werd erkend onder de naam 'Cannart d'Hamal' stamt af van Marie Cannart, die omstreeks 1572 in het huwelijk trad met Walter van der Hellen gezegd van Gustingen (Alken). We hebben hier te doen met een mooi voorbeeld van het feit dat men vroeger ook wel eens de naam van de moeder overnam en niet altijd die van de vader. De familie van Hinnisdael, waarvan het wapenschild nu nog te zien is op de toegangspoort, liet heel wat verbouwingen uitvoeren. Het is een laatgotisch gebouw met vroegrenaissance kenmerken.

²⁰ Het fort Spinola droeg eerst de naam van Fuentes, naar Don Enriquez De Azevedo, graaf van Fuentes, Spaans veldheer en zwager van de hertog van Alva. Hij richtte in 1595 dit fort op om het protestants garnizoen van Hulst de doortocht te beletten. Op dit fort werden in 1595 de capitulatievoorwaarden voor de overgave van de stad Hulst ondertekend door aartshertog Albrecht. Het kreeg later de naam Spinola naar de Italiaanse generaal Ambrosio Spinola, veldheer in Spaanse dienst.



4. Robert trouwde met Gertrude van Bloquerijen,. Zij hadden één dochter, Marie de Hinnisdael geh. met Guillaume de Heusch, schildknaap

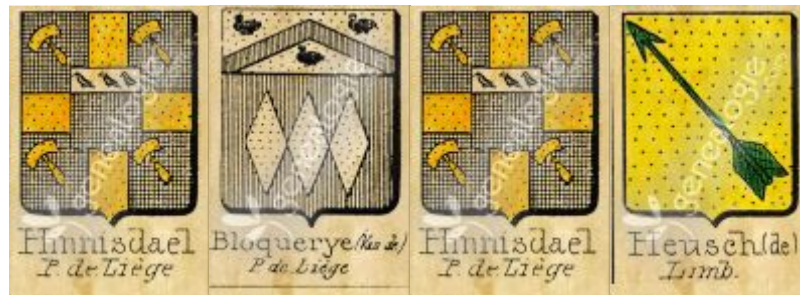

Y. Raes van Hinnisdael, heer van Schabroeck, trouwde met Elisabeth de Donchierff waarmee hij twee dochters has. Zie CC



Z. 1. Guillaume de Hinnisdael, schildknaap, sterft zonder nakomelingen.

2. Denis de Hinnisdael d'Overbroeck huwde met Margaretha Van den Bosch-de-Melin. Zie DD.



3. Cecilia huwde met Walter van Mombeeck, nadien met Charles Van der Eycken.



4. Maria trouwde met Godenoel de Lamboy.



5. Johanna trouwde met Conrardus Van der Waerden, heer en gezworene van Liers. Tweede huwelijk met Lambert Van den Bosch-de-Melin.



6. Catharina werd religieuze in de abdij van Nonnemielen²¹.

²¹ Deze abdij werd gesticht in de 12e eeuw als Sint-Katlijn klooster (Conventus Sancte Catherine). Het bevond zich juist buiten de stadsomwalling van Sint-Truiden, op de plaats van het huidige station. In 1193 werd de Sint-Catharinakerk van het klooster ingewijd. Deze werd in de 18e eeuw afgebroken. In 1231 verhuisden de zusters naar Metsteren, waar ze een

7. Jean de Hinnisdael huwde Mechtildis van Mettecoven, afstammelingen onder EE.



8. Anna huwde Ameil de Luxembourg, gezegd de Velroux, schildknaap.



9. Pierre, jong gestorven.

10. Sophie de Hinnisdael, vrouwe van Wouteringen Gusthoven etc... huwde Thierry de Werchter en nadien Bernard de Tollet, heer van Beaufremont en burgemeester van Luik in 1598. Hij was de stichter van hospitaal St. Désier en samen met zijn echtgenote één van de oprichters van de Saint-Nicolas-au-Trez²² kerk in Luik, waar zij ook begraven werden.

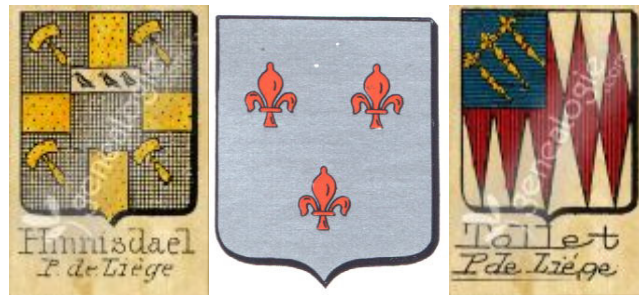

AA. 1. Christiaan van Hinnisdaal, schildknaap, huwde Ida Vander Waerden van Waterscheyd nabij Sittard. Zijn zoon Christiaan huwde met Helena Honinx. Zij hadden een zoon, Christiaan, die trouwde met Marie Agnes Haywegen. Uit dit huwelijk werd Matthias de Hinnisdael geboren die trouwde met Jeanne Van der Heggen. Uit dit huwelijk : Marie Catherine de Hinnisdael, gehuwd met Jacques Guillaume de Matthys van Hasselt.

uitgebreid complex bouwden, dat in 1543 tot abdij werd verheven. Het goed bevond zich op een omgracht perceel, met in het westen de Melsterbeek. In de 18e eeuw was het klooster een L-vormig gebouwencomplex, waarin zich ook een gasthuis en een kerk bevond. Daarnaast bezat de abdij drie hoeven, waarvan er nog één bewaard is gebleven. Daarnaast bezat ze een watermolen op de Melsterbeek: de Metsterenmolen. De abdij werd in 1796 opgeheven en haar bezittingen publiekelijk verkocht.

²² De kleine kerk is verdwenen sedert de 19^{de} eeuw; ze lag op de hoek van de Rue du Vertbois en was afhankelijk van de abdij van Saint-Jacques. (ook Saint-Nicolas au Trest of Saint-Nicolas En-île)



2. Melchior, commissaris te Maastricht, ovl. 1623. Was gehuwd met Jeanne de Meers, ovl. 1634. Zie EE



3. Marie de Hinnisdael, gehuwd met Martinus Emerix.

BB. Nicolaes de Hinnisdael de Kerckom, heer van Danicken, Fumal etc.. trouwde met Antoinette de Fumal, dochter van Jean. Zij overleed in 1634. Nakomelingen zie FF.

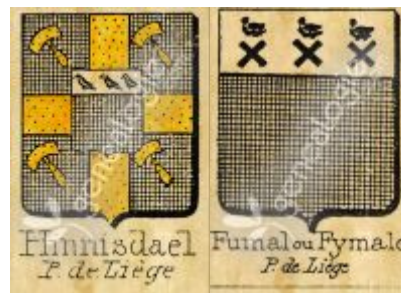

CC. 1. Raes van Hinnisdael, heer van Schabrouck, gouverneur van Wezel huwde Marie Elisabeth van Gotterswyck, weduwe van baron d'Esseren. Uit dit huwelijk Alexander de Hinnisdael, heer van Aquenenden in het hertogdom Kleef. Hij overleed zonder nakomelingen. Ambrosius de Hinnisdael, overleden zonder nakomelingen in 1684. Clara Judith de Hinnisdael, Abdis van Sint-Elisabeth te Duisburg en Anna de Hinnisdael.



2. Anna Maria de Hinnisdael, ovl. 12/9/1669, is getrouwd in 1609 met Jacques Vanden Kerckhove gezegd Vander Varent, ridder en legerkapitein.



DD.1. Denis van Hinnisdael, heer van Horne overleden in 1633 was getrouwd met Francoise de Ryckel, dame van Rijkel. (ovl.1637) Zie verder onder HH.



2. Willem. Van hem vonden we geen info meer.

EE. 1. Emerance de Hinnisdael, geh. Met Jean de Velpen²³, schildknaap.



2. Catharina, kloosterzuster bij de Dames van het Park te Leuven.

3. Willem, °St_Truiden 1586.

4. Henri de Hinnisdael, met Anna Vanden Abeele getrouwd. Zijn zoon Jan de Hinnisdael²⁴ was heer van Oplinter en trouwde met Christina Maria de Wezeren, dame van Schabroeck. Zij hadden 11 kinderen. Gisbert, Trudo, Augustin, Charles, Gisbert Guillaume, Cecilia (religieuze te Hasselt), Marie Emerence (Karmelites in Vilvoorde), Anna Christina, Lucie-Théresia²⁵ (geh. Jacques André de Wezeren), Marie Francoise (begijn te Mechelen) en Louis de Hinnisdael (ovl.1662).

²³ In de genealogie van de heren van Velpen nabij Halen vinden we de volgende verwante families terug : Velpen, Bosch-Mopertinghen, Mettecoven, Léchy, Menten, Cupers, Steenhuysen, Warnier alias Bampiers, Preunen, Gotans, Copis, Stapel, Ryckel en Voocht.

²⁴ Jan de Hinnisdael werd door een kogel van een verdediger van de Prins-Bisschop gedood, na een dispuut over de eigendom van de vijvers van Zoutleeuw op dewelke ook de heer van Duras aanspraak maakte. Dit voorval ruïneerde zijn echtgenote en kinderen.

²⁵ Zij liet een grafsteen maken voor haar tante die begijn was in Sint-Truiden. We zien hierop het gedeelde wapen van Hinnisdael-de Wezeren. (zie verder)



5. Herman de Hinnisdael huwde Margaretha d'Arnhem. Zij zijn beiden begraven te Nieuwerkerken. Hun zoon Laurent de Hinnisdael (°1624) trouwde met Marie Christine de Heers (°Tongeren 1624 +Nieuwerkerken 1709) Uit dit huwelijk sprongen 2 dochters : Anne Emerence geh. N. Pluymsers en Hermelinde Mathilde de Hinnisdael, begraven in de Sint-Gangulfuskerk te St.-Truiden. Zij was de weduwe van Jan Maximiliaan de Troostenbergh²⁶ (°1659).



6. Jean.

7 . Denis of Dyonisius van Hinnisdael was getrouwd met Maria de Ferrij, weduwe in eerste huwelijk van Joannes de Bailge. De grafsteen²⁷ van Maria de Ferrij lag destijds in het klooster van Steenaert te Sint-Truiden.

²⁶ Deze familie stamt uit Moravië.

²⁷ HIER LIET BEGRAVEN JOFFROIJ MARIA DE FERRIJ WEDUWE WIJLEN JAN DE BAILGE EN NAEMAELS DIONISIUS VAN HINNISDAEL STERFT 30 LULY 1621;



Voormalige grafsteen in de kerk van Nieuwerkerken. (naar de Herckenrode)

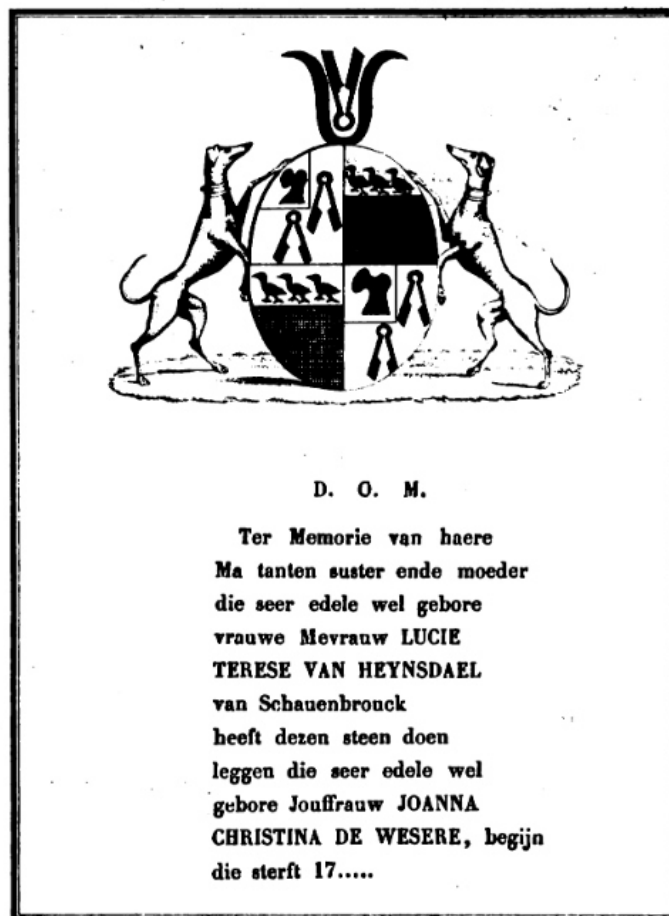

Grafsteen in het begijnhof van Sint Truiden.

- FF. 1. Bernard de Hinnisdael, ridder, kanunnik van Cambray, aartsdiaken van Valenciennes. (+1661)
 2. Leon, kapitein in dienst van de keizer, gesneuveld.
 3. Francois, heer van Montreuil ovl. 1675. Gehuwd mat Catharina Dorothea de Beeckman (+1686). Zie II



4. Jeanne, religieuze te Robermont.
 5. Adrienne, religieuze te Robermont.



Gedenksteen in de kapel van Mulken (Tongeren).

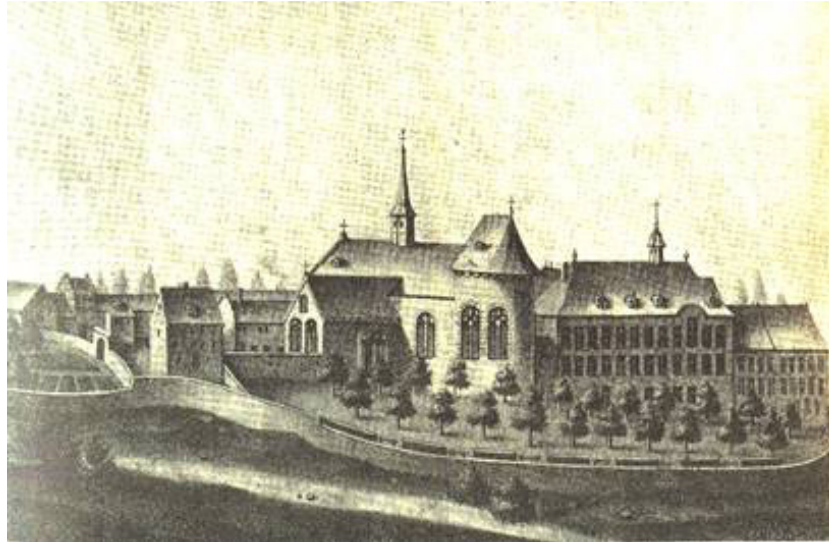

De abdij van Robermont.

GG. 1. Philippe Herman de Hinnisdael, cavaleriekolonel, Luitenant-Generaal van Namur, baron van Fumal. Huwde met Barbe d'Ostrel-de-Lierre de Fressay in 1637. Nakomelingen onder KK.



2. Englebert de Hinnisdael de Fumal, overleden zonder nakomelingen in 1637 in het graafschap Saint-Pol nabij Artois.

3. Margaretha Christina de Hinnisdael, abdis te Marche-les-Dames van 1658 tot 1682.

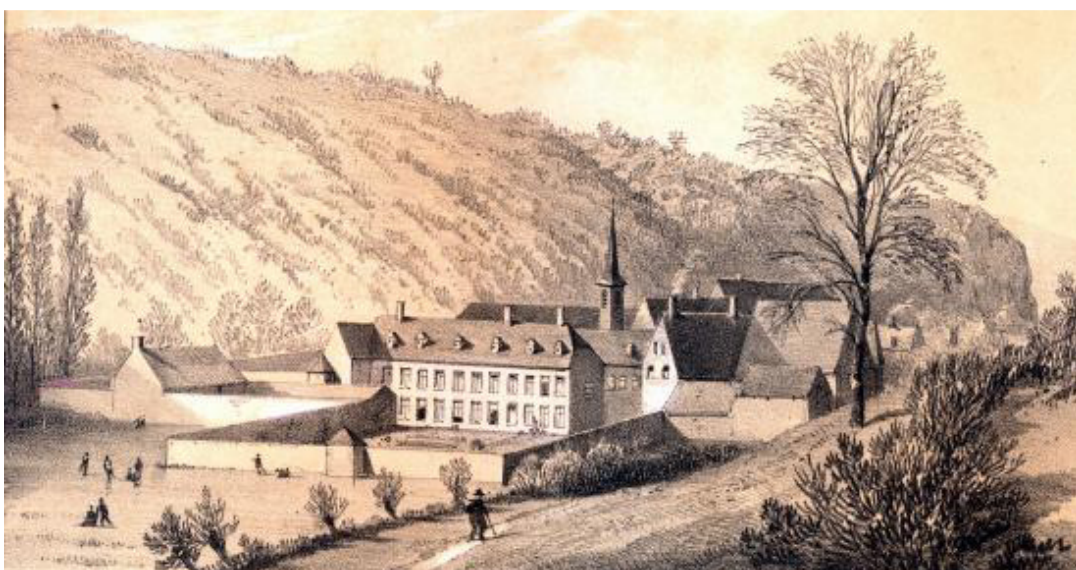

De abdij van Marche-les-Dames.

- HH. 1. Otto van Hinnisdael, heer van Ryckel, Overbrouck, gestorven in 1676 zonder nakomelingen.
 2. Jean van Hinnisdael, heer van Horne en Ryckel, trouwde met Jeanne Agnes de Rheede.
 Nakomelingen onder de letters LL.



3. Arnold de Hinnisdael, heer van Overbrouck, kanunnik van Sint-Jan te Luik.
 4. Francoise, religieuze in Herkenrode.
 5. Anna, religieuze bij de dames van het Park te Leuven.
 6. NN, religieuze bij de dames van het Park te Leuven.

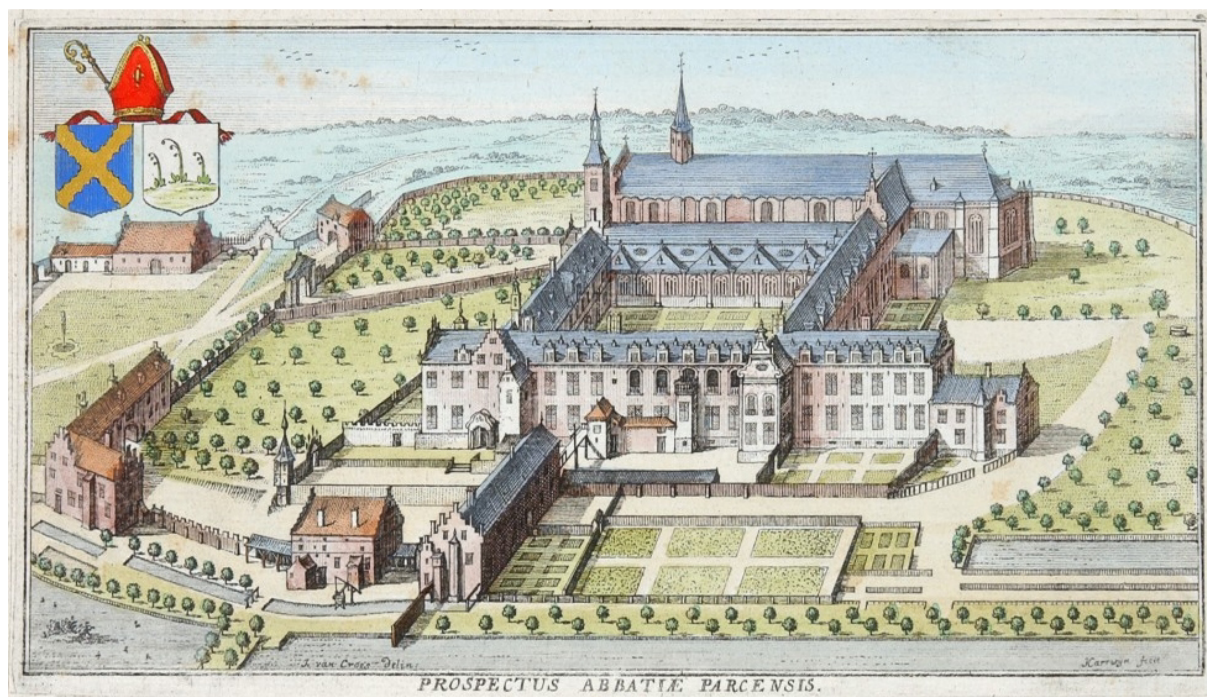

- II. 1. Melchior van Hinnisdael, ovl. Zonder nakomelingen.
 2. Bernard Guillaume de Hinnisdael-Beeckman²⁸, ridder, heer van Soumagne en Melin tréfoncier van Luik in 1662. Groot aartsdiaken van Haspengouw en aanwezig bij de concilies van Hasselt, Sint-Truiden, Maastricht, Waremme en Tongeren. (+1709)
 3. Wathieu Lambert de Hinnisdael, heer van Montreuil, overleed in 1693. Trouwde met Jeanne Marie de Simonis. (+1762). Nakomelingen onder MM.

²⁸ Hij schreef een opmerkelijke genealogie van de bisschoppen en kanunniken van Luik in 5 delen maar helaas nooit gepubliceerd.



4. Margaretha, abdis in Robermont.

5, 6, 7, 8 : Marie, Jeanne, Dorothea en Theodorine allemaal kloosterzuster geworden.

KK. 1. Philippe Herman Dominique de Hinnisdael, baron van Fumal, heer van Graezen en Cannaerts. Kapitein bij het leger. Hij trouwde in 1673 met Charlotte Catherine gravin van Walenrode. Zij hadden één zoon die priester werd en twee dochters die in het klooster intraden. Hun tweede zoon was Jean Herman de Hinnisdael. Zie NN.

2. Francoise Appoline, kloosterzuster

3. Anne Charlotte, trouwde met Gaspard de Chavagnac²⁹ uit Blesle in de Auvergne. Hij was Luitenant-Generaal in het leger van de Keizer.

LL. 1. Adrien Francois Arnold de Hinnisdael, heer van Ryckel, Heurne etc... overleed zonder nakomelingen. Hij was lid van de Leenzaal van Kuringen.

2. Marguerite Constance de Hinnisdael werd kloosterzuster in Herckenrode (+1693) Haar oom Otto de Hinnisdael had testamentair voor haar de eer weggelegd om de eerste abdis te worden van de abdij van Rijkel, gevestigd in het kasteel aldaar. Het testament werd echter ongeldig verklaard en het kasteel kwam aldus in handen van neven langs moederszijde.

MM. 1. Francois de Hinnisdael, heer van Betho, Oly, Soumagne, Melin, Grandaxhe en St.-Etienne-sur-Woluwe. Werde door Karel VI op 10/02/1723 tot graaf benoemd. In 1716 werd hij rentmeester van Luik en nadien provoost van de O.L.V.-kerk van Tongeren. Hij was getrouwd met Marie Anne de Berchem, erfgename en dame van Tongelaar, Kraainem, Sint-Pieters- en Sint-Lambrechts-Woluwe. Zij was een telg uit de illustere familie Berthout³⁰ van Mechelen. Zij overleed in 1697. Haar grafmonument staat te Tongeren in het oud hospitaal. Zie PP.



²⁹ De Familie de Chavagnac was één der voornaamste van Frankrijk en bezat verschillende prachtige kastelen en duizenden hectares landerijen.

³⁰ Berthout, of Berthoud, is een oud riddersgeslacht, dat in de 11e eeuw voor het eerst vermeld wordt met betrekking tot de heerlijkheid Grimbergen. Na een hoogtepunt in de 12e eeuw stierf het geslacht uit in de 13e eeuw. Hun gebied, het "Land van Grimbergen", strekte zich uit van de Schelde tot aan de Rupel in Mechelen en Leuven en de Dender in Dendermonde.



NN. Jean Herman de Hinnisdael, baron van Fumal, heer van Fressy, Zillebeke, Cabbart etc... Ridder van de koninklijke orde van St.-Louis, kolonel in het regiment de la Marck, infanterist en brigadier in het leger van de Franse koning. Huwde in 1714 met Marie Claire de Carmin, kanunnikes van Maubeuge, dochter van Markies de Lilers. Hij overleed in 1728. Zie OO.



- OO. 1. Louis Joseph Herman de Hinnisdael de Fumal (°1715)
 2. Louise Charlotte (°1716)
 3. Marie Philippine (°1717)
 4. Adrien Eugene, graaf van Hinnisdael, baron van Fumal (°1718) trouwde in 1747 met Marie Philippine de Bournes. Kinderen zie QQ.
 5. Francois Maximilien Herman de Hinnisdael, geboren in 1721, kapitein der grenadiers in het Franse leger.
 6. Dorothea Claire, geboren in 1722
 7. Philippe Joseph Herman graaf de Hinnisdael, geboren in 1723, leidinggevende abt in Beaufort, Frankrijk.
- PP. 1. Joseph Guillaume Mathieu, graaf van Hinnisdael en Kraainem. Hij trouwde in 1723 met Isabelle Charlotte, gravin van Hoensbroek-Geul. Uit dit huwelijk : Henri Antoine Bernard de Hinnisdael, geboren in 1725. Hij huwde in 1753 Marie Therese barones de Mettecoven, kanunnikes te Nijvel. Zij overleed in 1760. Uit dit huwelijk 3 kinderen. Zie RR.



- QQ. 1. Maximilien Herman, graaf de Hinnisdael, generaal-brigadier en gouverneur van St-Domingue³¹.
Geen nakomelingen.
2. Charles Alexandre, graaf de Hinnisdael, baron van Fumal, kampmeester en kolonel van het Elzasser regiment, raadgever van de ambassade. Hij huwde Catherine de Segliere de Soyecourt. Uit dit huwelijk zie SS.



- RR. 1. Therese Isabelle Gravin de Hinnisdael; zij huwde met graaf de Thiennes-de-Lobize.



2. Francois Bernard, graaf de Hinnisdael, geboren in 1759. Geen Nakomelingen.
3. Isabelle, gravin de Hinnisdael, getrouwd met Francois Maximilien de Copis. Zij overleed in 1828 in het kasteel van Betho te Tongeren.



³¹ Het huidige Haiti.

- SS. 1. Joachim Louis Ernest, graaf de Hinnisdael, gehuwd met Angelique de Villeneuve-Tourette. Zij hadden één zoon : Raymond Joachim comte de Hinnisdael. Woonde in Parijs en was getrouwd met Marie Charlotte de Brias. Zij hadden 2 kinderen, één jongen en één meisje. (ca. 1880)

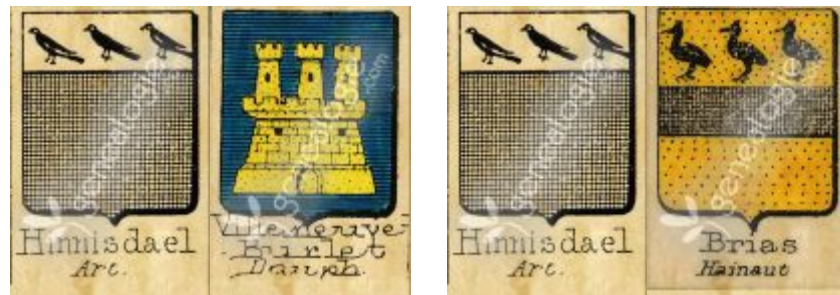

Tot hier de stamboom van de familie van Hinnisdael. Goole en Severeijns zeggen er nog het volgende over : *“Volgens een oude legendarische stamboom klimt dit geslacht op tot een zekere Gillis van Hinnisdael, die Graaf Filips van Vlaanderen vergezelde op zijn tocht naar het Heilig Land. Het wapenschild van deze koene ridder, dat trouwens door alle Limburgse van Hinnisdaels werd gevoerd, hangt nog steeds in het Kruisvaartmuseum te Versailles en is "van zwart met in een zilveren schildhoofd drie zwarte vogels, rood gebekt en gepoot". Het is ook nog te zien in het kerkje van Sint-Pieters-Horn bij Vechmaal op de grafsteen van Daniel van Hinnisdael (+1298) en op nog vele andere grafkruisen en monumenten.*

De bekendste stamgenoot is wel François Hennisdael, heer van Betho bij Tongeren, die door Keizer Karel V tot graaf verheven werd en gehuwd was met Marie Florence de Berchem, vrouwe van Kraainem en Woluwe.

In en buiten onze provincie wonen nog steeds vele geslachten met de naam Hinnisdaels. Het zijn praktisch allemaal afstammelingen van dit voorname geslacht, al is het dan meestal wel via de linkerhand.”

De huidige gebouwen worden in de inventaris van onroerend erfgoed als volgt beschreven : *U-vormige hoeve met poortgebouw aan de noordzijde van de oostvleugel. De hoeve is geïsoleerd gelegen, aan een smalle, met meidoornhagen afgezette weg.*

Poortgebouw uit de tweede helft van de 16de eeuw, opgetrokken in laatgotische stijl met renaissance-elementen. Bakstenen gebouw van twee traveeën en twee bouwlagen onder zadeldak (Vlaamse pannen). Hoekbanden, onderaan kalksteen, bovenaan mergel. Smeedijzeren ankers. Geprofileerde, mergelstenen kroonlijst, waaronder een mergelstenen trigliefenfries. Brede rondboogpoort in een kalkstenen omlijsting met imposten, en negblokken in onregelmatig verband aan de posten; ontlastingsboog van twee rollagen en een platte laag. Twee rechthoekige bovenvensters, voormalige bolkozijnen, in fraai geprofileerde, kalkstenen omlijsting met negblokken en accoladeboogvormige sculptering op de latei; dubbele ontlastingsboogjes van een rollaag. Boven de poort een mergelstenen gevelsteen in een aedicula met renaissance-ornamentiek, geflankeerd door twee gevelstenen elk met voorstelling van een harnas; wapenschild van de Hinnisdael. Aan erfzijde een brede rondboogpoort met geprofileerde, mergelstenen boog en posten van kalksteen met negblokken in onregelmatig verband; ontlastingsboog. In de poortdoorgang een mergelstenen muurpartij, en de resten van een mergelstenen boog met een ontlastingsboog van een platte laag, een rollaag en een platte laag; hij beantwoordt aan een gedichte muuropening in de noordelijke zijgevel met een gelijkaardige boog. Onder de geprofileerde kroonlijst, een schijnbaar recent, mergelstenen bolkozijn.

Het trigliefenfries loopt door in de noordelijke zijgevel, die eveneens voorzien is van een voormalig bolkozijn in omlijsting. In de zuidelijke zijgevel een kloosterkozijn in geprofileerde,

kalkstenen omlijsting met negblokken. Twee gedichte oculi in mergelstenen omlijsting in de geveltop. De zijgevels waren voorheen waarschijnlijk getrappt, zoals aangeduid op de tekening van 1661.

Aansluitend bij de noordelijke zijgevel, halfronde traptoren van baksteen met muurpanden van mergel in de onderbouw. Thans even hoog als het poortgebouw, doch oorspronkelijk hoger, zoals blijkt uit de houten spil van de trap, die bovenaan nog de gaten vertoont waar bijkomende treden waren ingelaten. Spleetvormige schietgaten met ronde opening voor vuurwapen, in kalkstenen omlijsting. Toegang via een smalle rondboogdeur in een kalkstenen omlijsting met negblokken. De houten trap bleef vrij goed bewaard, met sculptering op de sokkel van de spil.

De hoeve dateert waarschijnlijk uit het tweede tot derde kwart van de 19de eeuw, doch heeft een oudere kern, afleesbaar in de muurpanden van silex in de onderbouw. Bakstenen gebouwen onder zadeldaken (Vlaamse pannen) en wolfsdak (dito) voor de schuur. Het huidige woonhuis, voorheen waarschijnlijk stallen, sluit ten zuiden aan bij het poortgebouw. Links, een gedichte rondboogdeur in een hergebruikte kalkstenen omlijsting. Rechthoekige deuren in vlakke, kalkstenen omlijsting uit de periode van de bouw, weliswaar met hergebruik van ouder materiaal; getoogde vensters uit de tweede helft van de 19de eeuw; recente dakvensters.

Ten westen, tegenover het woonhuis, stalvleugel, voorzien van gelijkaardige deuren; een rechthoekig zolderluik met houten latei en onderdorpel, en een korfboogpoort. Rechter zijgevel met aandak en vlechtingen. De twee noordelijke traveeën horen bij nummer 1, en zijn voorzien van vensters uit de tweede helft van de 19de eeuw. Ten zuiden, dubbele dwarsschuur, voorzien van twee rondboogpoorten. Mogelijk is dit gedeelte ouder dan de rest van de hoeve, te oordelen naar het algemeen volume en de ontlastingssystemen van de poorten.

In Sint-Pieters-Woluwe is er een “Avenue de Hinnisdael”. Hierover vonden we de volgende Franstalige tekst : “La famille de Hinnisdael est celle des derniers comtes de Kraainem et des Woluwe sous l'Ancien Régime. L'avenue qui porte ce nom relie la place Dumon à la rue de la Limite. Elle occupe l'emplacement de l'ancienne propriété boisée Dumon.

Les premiers plans de création de l'avenue de Hinnisdael sont approuvés par l'arrêté royal du 15.11.1928, quasiment en même temps que ceux de la place Dumon. Les deux premiers tronçons de l'artère – entre la place Dumon et la rue François Desmedt – ne sont toutefois concrétisés que dans les années 1950 (Woluwe-Saint-Pierre, ..., 1950, p. 27) et la plupart des constructions qui les bordent sont élevées entre 1955 et 1963. Parmi celles-ci, le cinéma Le Stockel est dessiné par l'architecte René Coppens en 1955. L'avenue est ensuite prolongée de la rue François Desmedt jusqu'au talus du chemin de fer puis au-delà, jusqu'à la rue de la Limite, dans les années 1980.

Au début de la rue se trouve le vaste complexe commercial « Stockel Square », bâti à la fin des années 1970 et au début des années 1980. Il abrite l'entrée principale de la station de métro « Stockel », terminus de la ligne traversant la région bruxelloise d'est en ouest. En projet dès les années 1970, la station est inaugurée en 1988.”

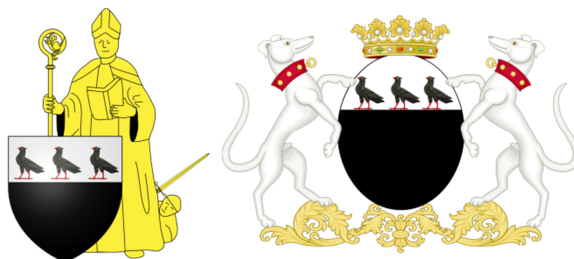

De wapenschilden van Sint-Lambrechts- en Sint-Pieters-Woluwe, beiden met het wapen de Hinnisdael.



De Avenue de Hinnisdael. (1952 en 1964)



Het Chateau Kieffelt, residentie van de familie de Hinnisdael in St;-Lambrechts-Woluwe.

